



ГОСУДАРСТВЕННАЯ
ПЛЕМЕННАЯ КНИГА
КАБАРДИНСКИХ ЛОШАДЕЙ

ТОМ
II

КАБГОСИЗДАТ
НАЛЬЧИК-1969

МИНИСТЕРСТВО СЕЛЬСКОГО ХОЗЯЙСТВА СССР

ИНСПЕКЦИЯ ПО ПЛЕМДЕЛУ И ПЛЕМКНИГАМ КАБАРДИНСКОЙ АССР

ГОСУДАРСТВЕННАЯ
ПЛЕМЕННАЯ КНИГА
КАБАРДИНСКИХ ЛОШАДЕЙ

ТОМ II

КАБАРДИНСКОЕ ГОСУДАРСТВЕННОЕ ИЗДАТЕЛЬСТВО
НАЛЬЧИК — 1949

ПРЕДИСЛОВИЕ

Заказ о пятилетнем плане восстановления и развития народного хозяйства на 1946—1950 гг. и постановление Февральского Пленума ЦК ВКП(б) «О мерах подъема сельского хозяйства в послевоенный период» поставили перед всеми работниками коневодства новые большие задачи. поголовье лошадей по всему Союзу за пятилетку должно быть увеличено на 46 процентов, а в колхозах — на 58 процентов по сравнению с 1945 годом.

Конные заводы, госплемрассадники, колхозные племенные фермы и государственные заводские конюшни должны перестроить и улучшить свою работу, считая, что основным путем улучшения рабочих качеств является хорошее кормление и содержание животных и правильно организованная племенная работа.

Требования по улучшению качества лошадей, повышению их работоспособности и выносливости обязывают к всестороннему изучению и совершенствованию пород.

Одним из организующих мероприятий по изучению и совершенствованию пород лошадей является племенная книга; она дает возможность широким кадрам работников коневодства изучать и сознательно вести отбор лучших в породе животных.

Записанные в ГПК лошади являются лучшими в породе и представляют большую ценность для племенного воспроизводства.

Настоящее издание — том второй Госплемкнижки кабардинской породы лошадей — является продолжением изданного в 1935 году первого тома горских лошадей.

Во второй том ГПК кабардинской породы вошли лошади Кабардинской АССР, Ставропольского края, Грузинской ССР, Краснодарского края, Азербайджанской ССР, Северо-Осетинской АССР, принадлежащие колхозам, совхозам, конным заводам, заводским конюшням.

Опубликованные в настоящем издании лошади записаны в ГПК и состоят на учете в госплеминспекциях вышеуказанных краев и республик.

В Госплемкнижке опубликована 1591 лошадь всех пород, в том числе: кабардинской породы 1113 голов, из них жеребцов 200, кобыл 913, метисов кабардинской со скаковой, арабо-кабардинских 478 голов, из них жеребцов 90, кобыл 388.

Жеребцы и матки кабардинские чистопородные и метисы III поколения скаковой, арабской и других пород помещены в первом отделе.

Метисы кабардинской со скаковой, кабардинской с арабской и скаковой, арабо-кабардинские и других пород II, I и ниже поколений, при условии хорошей выраженности типа вошли во второй отдел.

По отделам записанное поголовье распределяется:

Наименование отделов ГПК	Жеребцы		Кобылы		Всего	
	гол.	в %	гол.	в %	гол.	в %
1. Чистопородный	200	12,5	913	57,2	1113	69,8
2. Метисный	90	5,8	388	24,5	478	30,2
Всего	290	18,3	1301	81,7	1591	100

Записью охвачены племенные лошади основных районов наибольшего распространения кабардинской лошади.

Кроме того, во II том помещены сохранившиеся лошади, опубликованные в I томе горских лошадей, с указанием их племенной деятельности.

В книге помещены фотоснимки лучших лошадей.

Настоящая племенная книга составлена по материалам инспекций по племенному делу Кабардинской АССР, Ставропольского края, Краснодарского края, Грузинской ССР, Азербайджанской ССР и Северо-Осетинской АССР ст. инспектором по племенному делу Кабардинской АССР т. Нечаевой П. Я. и научным сотрудником Ставропольской зональной станции коневодства Зезиной Р. Е. Введение составлено заведующим отделом разведения той же станции Балабановым Г. П.

*Госплеминспекция Министерства сельского хозяйства
Кабардинской АССР.*

г. Нальчик.

ВВЕДЕНИЕ

Кабардинская лошадь является одной из лучших отечественных пород лошадей, приспособленной к условиям существования и работы в горной местности.

Формировалась она на протяжении длительного периода под воздействием творческой работы горских народов, преимущественно кабардинцев, в условиях горной и предгорной зон Северного Кавказа.

История происхождения кабардинской лошади уходит в глубь веков.

Отсутствие в литературе данных затрудняет установить время ее возникновения и разобраться в исходных формах лошадей, составивших основу пороодообразования.

Более же поздние данные и наблюдаемые у кабардинской лошади отдельные черты не оставляют сомнения в смешанном ее происхождении от лошадей южной группы и монгольского корня.

Северный Кавказ и в особенности Кабарда в историческом прошлом являлись местом скрещения путей передвижения разных народов и войн за обладание этими путями. Вместе с заселявшими в различные исторические периоды Северный Кавказ народами и были завезены различные лошади как южного, так и монгольского корня.

Поступавшие таким образом лошади оказывали влияние на лошадей, имевшихся у кабардинского народа, в различной степени на протяжении длительного периода.

Влияние лошадей южного корня, как можно проследить по некоторым историческим данным, имело место и в более поздний период.

Многочисленные войны кабардинцев с другими народами, междоусобицы влиятельных феодальных князей, постоянные набеги требовали наличия выносливой, резвой верховой лошади.

Верховая лошадь была неотъемлемой частью и всей хозяйственной жизни кабардинского народа, занимавшегося кочевым скотоводством.

Постоянная потребность местного населения в лошадях большой выносливости, приспособленных к условиям горного рельефа местности, нашла удовлетворение в результате творческой работы кабардинского народа над созданием такой лошади.

В процессе формирования породы огромную роль сыграли своеобразные естественно-исторические условия Северного Кавказа, наложившие отпечаток на тип телосложения и биологические особенности кабардинских лошадей.

Табунное содержание лошадей и суровое воспитание молодняка в условиях резких колебаний температуры и влажности различных рельефных зон Северного Кавказа способствовали созданию лошади крепкого здоровья, выносливой, способной легко переносить табунное содержание, легко и быстро акклиматизироваться в различных зонах и проявлять высокую работоспособность в условиях пересеченного рельефа.

Систематические передвижения в гористой местности и условия табунного содержания выработали у кабардинской лошади способности хорошо ориентироваться в сложных условиях горного рельефа местности, осторожно передвигаться по едва проходным горным тропам, легко преодолевать значительные подъемы и спуски, а каменистый грунт способствовал образованию исключительно прочного копыта.

Так, в результате творческой работы народа, в своеобразных естественно-исторических условиях и переменного влияния лошадей южной и северной групп, складывалась кабардинская порода.

Уже в XVI веке кабардинская лошадь приобрела известность не только на Северном Кавказе, но и далеко за его пределами. Период от XVI до XIX столетия был временем наибольшего прогресса коневодства.

Во второй половине XIX столетия под влиянием изменившихся социально-экономических условий, усилившихся завоеванием царизмом Северного Кавказа и последовавшей крестьянской реформой, начался упадок кабардинского коневодства.

Проникновение капитализма в сельское хозяйство сопровождалось сокращением пастбищ в результате распашки земель для производства товарного зерна и расширения овцеводства, как более выгодной отрасли.

Сокращение пастбищ у коневладельцев, необходимость прибегать к наемному труду, взамен крепостного, привели к ухудшению условий содержания, кормления и техники коневодства, определив не только количественный, но и качественный упадок коневодства. Кроме того на упадок коневодства значительное влияние оказывало проникновение барышничества, результатом чего явился вывоз из Кабарды значительного количества наиболее ценных лошадей.

Упадок коневодства носил длительный характер вплоть до Октябрьской революции, приостанавливаясь лишь временами на незначительные периоды.

Значительный урон понесло кабардинское коневодство в период гражданской войны и затем в результате истребления лошадей кулачеством в период коллективизации.

Специальные меры советского правительства: организация конных заводов, государственных племенных рассадников, государственных заводских конюшен, предоставление ряда льгот колхозам и т. д. создали благоприятные условия для возрождения и развития кабардинской породы лошадей. К началу Великой Отечественной войны кабардинское коневодство достигло значительного количественного и качественного расцвета.

За период оккупации кабардинскому коневодству был вновь нанесен тяжелый урон немецкими захватчиками.

В послевоенный период, соответственно общему подъему народного хозяйства страны, коневодство быстро восстанавливается, и к настоящему времени во второй том Госплемкниги уже записана 1591 голова лучших племенных лошадей.

Наибольшее распространение кабардинская лошадь имеет в Кабардинской АССР, Ставропольском и Краснодарском краях. Кроме того очагами она имеет распространение в Северо-Осетинской и Дагестанской АССР, Азербайджанской и Грузинской ССР.

Разведением ее занимаются конные заводы № 110, 168, 38, 73, госплемрассадники Кабардинский и Черкесский и другие колхозы Кабардинской АССР и предгорных районов Ставропольского и Краснодарского краев.

Характерными особенностями современной кабардинской лошади являются: породная, сухая, чаще слегка горбоносая голова с очень подвижными заостренными, красивыми ушами; шея средней длины, часто с низким выходом; холка умеренной длины и высоты, достаточно очерченная; спина и поясница нередко длинные, но широкие, мускулистые и прочные; круп чаще свислый; корпус достаточно мощный с хорошо развитой грудной клеткой; ноги сухие, часто саблистые; копыта очень прочные. Масть преимущественно гнедая, реже караковая, вороная и серая.

Средние данные основных промеров современного племенного состава:

	Жеребцы			Кобылы		
	высота в холке	обхват груди	обхват пясти	высота в холке	обхват груди	обхват пясти
Государственные конные заводы	156	183	20	150	180	18,5
Госплемрассадники	150	173	19	145,5	174	18

Кабардинская лошадь отличается крепким здоровьем, выносливостью, способностью быстро восстанавливать свои силы, легко акклиматизироваться. Хорошо переносит табунные условия содержания, имеет энергичный темперамент, достаточно совкая; очень хорошо приспособлена к условиям работы в горной местности. Шаг у нее некрупный, но частый, рысь хорошая, галоп свободный, но недостаточно резвый.

Наиболее ценные рабочие качества кабардинской лошади выявлены в скоростных и дальних пробегах, в испытаниях на срочную доставку груза.

В дальнем пробеге вокруг Кавказского хребта и в скоростном пробеге Пятигорск — Ростов (1936 г.) кабардинские лошади и метисы кабардинских со скаковой проявили лучшую работоспособность по сравнению с представителями других пород, в особенности в высокогорной местности при преодолении Клухорского перевала, считавшегося непроходимым в зимнее время. Скоростные стокилометровые пробеги по пересеченной местности, в которых лошади оказывались способными проходить это расстояние в 4 часа 30 минут — 5 часов, показывают также высокие рабочие достоинства кабардинской лошади. Кобыла Аза это расстояние прошла с рекордной резвостью за 4 часа 25 минут.

Рекордные резвосты кабардинских лошадей, установленные на Пятигорском ипподроме:

Год устан. рекорда	Кличка лошади	Пол	Происхождение		Рекорд		Владелец лошади
			отец	мать	дист.	время	
	2-х лет						
1945	Кипарис	ж.	Кашкатау	Победа	1200	1'27"	К-з „Кр. партизан“
1945	Кипарис	ж.	Кашкатау	Победа	1500	1'47"	„Кр. партизан“
1945	Кипарис	ж.	Кашкатау	Победа	1600	1'59,4"	„Кр. партизан“
	3-х лет:						
1945	Задор	ж.	Забавный	Абриза	1200	1'24,4"	ГКЗ № 110
1945	Дон	ж.	Копчик	Дора	2000	2'23"	К-з „Кр. партизан“
1945	Дон	ж.	Копчик	Дора	2400	2'51"	„Кр. партизан“
1947	Дредноут	ж.	Далхат	Дунетка	3000	3'44"	ГКЗ № 168
	Старш. возраста						
1948	Кипарис	ж.	Кашкатау	Победа	3200	3'52"	К-з „Кр. партизан“
1946	Али-Кадым*	ж.	—	—	1600	1'54,6"	„Верх. Куба“

По рекордам резвосты кабардинские лошади в большинстве случаев уступают соответствующим данным других отечественных пород. На все дистанции уступают терской породе, превосходят рекордную резвост ахал-текинскую только на 2400 метров и донской — на 1500 и 2000 метров. В сравнении с карабairaми на дистанции 1500, 2000 и 2400 кабардинская лошадь показала лучшие рекорды, а на дистанции 1600 и 1800 метров уступает ей.

Хотя рекордные резвосты для кабардинских лошадей получены в более тяжелых условиях Пятигорского ипподрома, по сравнению с другими ипподромами, все же следует считать, что кабар-

* Рекорд Али-Кадымом установлен на Московском ипподроме.

динская лошадь резвостью среди других отечественных верховых пород не отличается.

Однако при испытаниях различных породных групп лошадей в 1946 году на Московском ипподроме в пробеге на дальнюю дистанцию, завершнном скачкой, кабардинская лошадь проявила лучшую выносливость, стойкость и работоспособность. Жеребец Али-Кадым колхоза «Верхняя Куба» Кабардинской АССР оказался победителем в этих испытаниях.

Использование кабардинской лошади в условиях обстановки Великой Отечественной войны явилось суровой проверкой ее рабочих достоинств. В результате этой проверки кабардинская лошадь заслуженно выдвигается на одно из первых мест среди лучших отечественных пород.

Высокие рабочие качества кабардинской лошади сочетаются с ее хорошими хозяйственно-полезными признаками и ценными биологическими особенностями: долговечностью, высокой оплатой корма, плодовитостью и молочностью.

Наличие ценных рабочих и биологических качеств, присущих кабардинской лошади, с давних времен создали ей заслуженную славу.

В условиях социалистического хозяйства эта порода, как наиболее полно отвечающая требованиям народного хозяйства, была признана плановой улучшающей породой для горных и предгорных районов Северного Кавказа и Закавказья.

В связи с этим основной задачей конных заводов и госплемрассадников является производство и выращивание племенной продукции повышенного качества для обеспечения массовой сети жеребцами-производителями в основном первого класса и элиты.

Главным недостатком кабардинской лошади, как улучшателя нескрупной лошади гор и предгорий Северного Кавказа и Закавказья, является недостаточно крупный рост. Следовательно, при дальнейшем совершенствовании этой породы повышение роста кабардинской лошади приобретает первостепенное значение.

В отношении улучшения работоспособности следует предъявить требования к улучшению ее резвосты и совершенствованию других рабочих качеств.

Разрешение этих задач не должно идти за счет снижения присущих кабардинской лошади ценных качеств: высокой работоспособности в горной местности, выносливости, способности переносить табунные условия содержания и других биологических особенностей.

О возможности укрупнения кабардинской лошади при чистопородном разведении говорят данные передового опыта работы конзавода № 168 и в предвоенный период конзаводов № 93 и 34.

Особенно показателен опыт работы конного завода № 168 им. Сталина. Племенные кабардинские жеребчики этого завода, реализованные в возрасте двух с половиной лет, в 1947 году

имели средние промеры: высота в холке — 154,4 см, обхват груди — 172,4 см и обхват пясти — 18,8.

Приводимые ниже средние промеры кобыл также указывают на хорошее развитие выращиваемой заводом продукции:

Порода и кровность	Количество	Высота в холке	Обхват груди	Обхват пясти
1. Кабардинские в возрасте 3 лет . . .	54	152	179,6	18,55
2. Кабард. П п. (со скаковой) в возрасте 3 лет	19	151,6	180,1	18,64
3. Кобылы старшего возраста чистопородного отдела ГПК	178	152,4	184,6	18,6
4. Кобылы старшего возраста метисного отдела ГПК	163	153	183,8	18,5

Из этих же данных видно, что скаковая порода при метизации в обычных условиях табунного содержания предгорной зоны в конном заводе № 168 заметного влияния на увеличение промерных показателей не оказала. Такая же картина наблюдается при воспитании молодняка в табунных условиях горной и предгорной зон других заводов, с той лишь разницей, что в этих заводах выращиваемая продукция кабардинской породы, и в особенности метисы, такого развития не достигают.

Эффект метизации кабардинской породы со скаковой в условиях табунного содержания предгорной и горной зон, где в настоящее время сосредоточено почти все кабардинское поголовье, в части повышения роста у метисов сглаживается в сравнении с плоскостной зоной, тогда как повышение резвости и некоторое снижение биологических особенностей сохраняется в той или иной степени.

В маточном составе конных заводов имеется метисных

ТЕРРИТОРИАЛЬНОЕ РАЗМЕЩЕНИЕ

Республики и края	Отдел чистопородных лошадей					
	жеребцы		кобылы		всего	
	гол.	в %	гол.	в %	гол.	в %
1. Кабардинская АССР	127	63,5	317	34,7	444	40,0
2. Ставропольский край	42	21,0	406	44,5	448	40,2
3. Грузинская ССР	21	10,5	92	10,1	113	10,1
4. Краснодарский край	7	3,5	83	9,1	90	8,1
5. Сев.-Осетинская АССР	3	1,5	15	1,6	18	1,6
6. Азербайджанская ССР	—	—	—	—	—	—
Всего	200	100	913	100	1113	100

(кабардинск. со скаковой) кобыл около 50 проц., а количество лошадей метисного отдела Госплемкниги составляет 30 проц. от общего записанного поголовья. Очевидно, что дальнейшая метизация может сказаться отрицательно на развитии породы.

Учитывая ценность кабардинской породы, ее способность в значительной мере повышать рост при создании нормальных условий кормления, необходимо считать основным направлением в племенной работе с породой — метод чистого разведения.

Все записанное племенное поголовье территориально размещается (см. таблицу на страницах 10—11).

* * *

Около 80 процентов лошадей из числа записанных в ГПК размещается в Кабардинской АССР и Ставропольском крае, остальные 20 процентов приходятся на лошадей Грузинской ССР, Краснодарского края, Северо-Осетинской АССР и Азербайджанской ССР.

Обращает на себя внимание большой удельный вес жеребцов Кабардинской АССР в чистопородном отделе ГПК (63,5%), говорящий о возможностях Кабардинского госплемрассадника в быстром восстановлении и совершенствовании породы.

Большее половины всего состава лошадей, и особенно чистопородного отдела второго тома ГПК, принадлежит колхозам указанных выше республик и краев. В метисный же отдел записано больше лошадей конных заводов.

Очень слабо представлены государственные заводские конюшни, что указывает на небольшой удельный вес в породном составе

ПЛЕМЕННОГО ПОГОЛОВЬЯ

Отдел метисных лошадей						Всего	
жеребцы		кобылы		всего		гол.	в %
гол.	в %	гол.	в %	гол.	в %		
40	43,5	42	10,8	82	17,0	526	33,0
21	25,0	289	74,1	310	64,7	758	47,6
10	10,9	30	8,0	40	8,5	153	9,7
3	3,3	12	3,0	15	3,1	105	6,6
3	3,3	15	4,1	18	4,0	36	2,3
13	14,0	—	—	13	2,7	13	0,8
90	100	388	100	478	100	1591	100

производителей ГЗК кабардинских жеребцов и жеребцов-метисов кабардинской со скаковой.

По системам хозяйств записанное поголовье распределяется следующим образом:

Система	Отдел чистопородных				Отдел метисных				Всего	
	жер.	коб.	всего		жер.	коб.	всего		гол.	в %
			гол.	в %			гол.	в %		
Гос. конные заводы	31	415	446	40,2	10	296	306	64,3	752	47,5
Гос. заводские конюшни	8	—	8	0,7	1	—	1	0,2	9	0,5
Колхозы, в т. ч. ГПР	161	498	659	59,1	79	92	171	35,5	830	52
	97	300	397	35,7	33	24	57	11,8	454	28,8
Всего	200	913	1113	100	90	388	478	100	1591	100

По количеству записанных в ГПК лошадей конные заводы располагаются в следующем порядке: № 168 им. Сталина Ставропольского края, № 73 Грузинской ССР, № 110 (Псыншоко) Кабардинской АССР, № 172 (2-й Ставропольский) и № 89 (Курсавский) Ставропольского края.

Количество колхозов, лошади которых вошли в настоящий том ГПК, достигает 245, в том числе 76 колхозов государственных племенных рассадников имеют 28,8 проц. лошадей от вошедшего в настоящий том ГПК общего поголовья. Из 54 колхозов Кабардинского ГПР записано 338 гол. и из 22 колхозов Черкесского ГПР — 109 гол. Количество колхозов, из которых записано 9 и более голов лошадей, равно 20.

Список этих колхозов с указанием количества записанных лошадей приводится ниже:

Наименование колхозов	Чистопород.		Метисный		Всего
	жер.	коб.	жер.	коб.	
1. Кабардинская АССР:					
им. Сталина Нагорного р-на Кабардинского ГПР	8	39	—	—	47
им. Орджоникидзе Нагорного р-на Кабардинского ГПР	5	28	—	2	35
"Индустриализация" Эльбрусского р-на Кабардинского ГПР	4	20	1	—	25
им. Кирова Эльбрусского р-на Каб. ГПР	4	10	2	—	16
им. Ворошилова Нагорного р-на Каб. ГПР	2	9	—	1	12
"Дженал" Нагорного р-на Каб. ГПР	2	7	—	—	9
"Большевик" Нагорного р-на Каб. ГПР	1	8	—	—	9
"Красный Восток" Чегемского р-на	—	9	—	2	11

Наименование колхозов	Чистопород.		Метисный		Всего
	жер.	коб.	жер.	коб.	
2. Ставропольский край:					
"Красный партизан" Черкесского р-на Черкесского ГПР	3	11	—	5	19
им. Ленина Хабезского р-на Чер. ГПР	—	15	1	4	20
"Лешинская кузница" Кисловодского р-на Черкесского ГПР	1	15	—	—	16
"Путь Ленина" Кисловодского р-на Черкесского ГПР	1	9	—	—	10
им. XVIII партсъезда Усть-Джегутинского р-на Черкесского ГПР	1	10	—	—	11
им. Сталина Иконхалковского р-на	2	16	1	—	19
им. Октябрьской революции Новоселицкого р-на	—	1	—	13	14
3. Краснодарский край:					
"Непобедимый кабардинец" Кошехабльского р-на	1	21	—	—	22
"Трудовой гигант" Кошехабльского р-на	1	15	—	—	16
"Кабардинец-гигант" Кошехабльского р-на	2	10	1	—	13
им. Сталина Темиргоевского р-на	—	11	—	1	12
4. Северо-Осетинская АССР:					
им. Ворошилова Коста-Хетагуровского р-на	—	7	—	15	22

Возрастной состав поголовья, показанный в приведенной ниже таблице, характеризуется большим процентом (31) кобыл старше двенадцати лет и более благоприятным процентом (10,7) для жеребцов.

Годы рождения	Отдел чистопород.				Отдел метисных				Всего			
	жеребцы		кобылы		жеребцы		кобылы		жеребцы		кобылы	
	гол.	в %	гол.	в %	гол.	в %	гол.	в %	гол.	в %	гол.	в %
1945	25	12,5	—	—	5	5,4	—	—	30	10,2	—	—
1944	44	22	59	6,5	35	38,0	31	8,0	79	27,1	90	6,9
1943—40	82	41	321	35,2	17	20,7	113	30	99	34,6	436	33,6
1939—36	31	15,5	252	27,6	20	21,7	121	31	51	17,4	373	28,6
1935—32	15	8	180	19,7	13	14,2	117	30	29	10,0	297	22,8
1931—28	2	1	100	10,9	—	—	4	1	2	0,7	104	8,1
1927 и старше	—	—	1	0,1	—	—	—	—	—	—	1	0,1
Всего	200	100	913	100	90	100	388	100	290	100	1301	100

Сопоставляя эти данные возрастного состава лошадей с соответствующими данными I тома ГПК кабардинских лошадей, следует отметить увеличение количества кобыл старше 12-летнего возраста на 14 проц. а лошадей старше 16-летнего возраста на 6 проц.

По месту рождения все записанное поголовье может быть охарактеризовано следующими данными:

Название хозяйств	Отдел чистопород.		Отдел метисных		Всего	Проц.
	жер.	коб.	жер.	коб.		
Койные заводы № 168	71	199	39	195	504	31,6
№ 73	26	64	14	33	137	8,6
№ 110	19	60	3	18	100	6,3
№ 38	1	32	5	6	44	2,8
№ 89	1	6	9	21	37	2,3
№ 172	—	—	—	25	25	1,6
№ 93	—	23	2	11	36	2,3
№ 58	1	—	—	4	5	0,3
№ 35	—	—	4	5	9	0,6
Колхозы:						
Кабардинской АССР	46	184	4	6	240	15,0
Ставропольского края	8	90	3	32	133	8,3
Краснодарского края	6	60	—	1	67	4,2
Сев.-Осетинской АССР	—	1	3	1	5	0,3
Неизвестно	21	192	4	17	234	14,7

Процент лошадей, рожденных в конных заводах, составляет 56,4 от всего записанного поголовья.

По количеству записанных в ГПК лошадей и по влиянию племенной продукцией на массовое коневодство конзавод имени Сталина занимает первое место, на втором месте стоит конзавод № 73 и на третьем конзавод № 110, наиболее пострадавший в период немецкой оккупации.

Из числа лошадей, рожденных в конных заводах и реализованных затем колхозам, в настоящую Госплемкнигу вошло:

р. в ГКЗ № 168 — 90 голов,

р. в ГКЗ № 73 — 34 »

р. в ГКЗ № 110 — 8 »

В колхозном секторе по воспроизводству племенного поголовья, записанного в ГПК, выделяются колхозы госплемрассадника Кабардинской АССР, затем Черкесского госплемрассадника Ставропольского края и наконец колхозы Краснодарского края.

Характеристика кобыл по промерам, племенной деятельности и племенному использованию приводится отдельно по отделам: сначала чистопородный, затем метисный.

Из общего количества жеребцов и кобыл основного отдела имеют известное происхождение 54 проц.

В сравнении с I томом, в котором кабардинские лошади с известным происхождением составляли исключение, имеются значительные улучшения в организации племенного учета, однако

процент лошадей с неизвестным происхождением до сего времени остается высоким.

В число 54 проц. с известным происхождением входят лошади с заполненной родословной от первого до третьего ряда предков, как показано в таблице:

	Жеребцы		Кобылы	
	гол.	в %	гол.	в %
1. Имеет родословную с обеих сторон до 2-го ряда, а в отдельных случаях до 3-го ряда предков . . .	43	21,5	52	5,7
2. Имеет родословную с обеих сторон до 1-го ряда предков . . .	33	16,5	232	25,4
3. Имеет родословную с одной стороны до 2-го ряда, с другой стороны до 1-го ряда . . .	65	32,5	155	17,0
4. Имеет родословную только с одной стороны . . .	23	11,5	52	5,6
5. Не имеет родословной . . .	36	18,0	422	46,3
Всего	200	100	913	100

Жеребцов с невыявленным происхождением значительно меньше, чем кобыл.

Приведенные ниже средние данные трех основных промеров всего состава лошадей в возрасте 4 лет и старше, записанных в чистопородный отдел ГПК, превышают соответствующие средние промеры лошадей всей породы.

Наименование промеров	n	M	Мин.	Макс.
1. Жеребцы: а) Высота в холке	130	152,7	146	164
б) Обхват груди	130	175,6	168	190
в) Обхват пясти	130	19,35	18	21
2. Кобылы: а) Высота в холке	815	149,5	141	162
б) Косая длина	334	152,0	141	165
в) Обхват груди	815	177,9	158	200
г) Обхват пясти	815	18,4	17	20

По основным индексам это поголовье характеризуется следующими показателями:

1. Индекс формата — 101,7
2. Индекс обхвата груди — 119,2
3. Индекс обхвата пясти — 12,3.

Соотношения основных промеров кобыл чистопородного отдела совпадают со среднопородными показателями и дают представление о типе их сложения: очень обхватистом и относительно костистом.

Промерные показатели кобыл в разрезе конных заводов и районов дают значительные колебания, обусловленные различием

условий выращивания молодняка, кормления производящего состава и всей техники коннозаводства.

Конзаводы и районы	Количество	Высота в холке	Обхват груди	Обхват пясти
1. Конзаводы № 168	178	152,4	184,6	18,6
№ 73	74	148,9	176,2	18,2
№ 110	54	151,1	177,9	18,05
№ 38	39	149,4	176,1	17,93
2. Колхозы:				
а) Кабардинской АССР				
Баксанского р-на	31	148,3	176,8	18,22
Кубинского р-на	6	148,7	177,4	18,4
Зольского р-на	37	148,0	177,6	18,23
Эльбрусского р-на	32	147,5	178,5	18,17
Нагорного р-на	104	147,7	181,2	18,43
б) Ставропольского края				
Иконхалковского р-на	24	148,7	171,1	18,44
Кисловодского р-на	34	148,2	173,4	18,25
в) Краснодарского края				
Мостовского р-на	11	146,5	161,7	19,03
Темиргоевского р-на	11	148,2	170,8	18,5
Кошхабьльского р-на	43	148,4	170,4	18,29

Средние промеры высоты в холке кобыл, принадлежащих колхозам, в зависимости от района их размещения мало отличаются между собой и разница, за исключением кобыл Мостовского района Краснодарского края, нереальна.

Промер высоты в холке кобыл конного завода им. Сталина наиболее выгодно отличается от всех промеров кобыл остальных конных заводов и районов, несколько приближается к ним промер кобыл конного завода № 110.

Кобылы конных заводов № 73 и 38, по этому промеру мало отличаясь между собой, незначительно превышают по высоте в холке промеры кобыл колхозов разных районов.

Конный завод им. Сталина за истекший период, в результате улучшения условий кормления и содержания выращиваемой продукции, разрешил одну из основных задач — укрупнение каibra кабардинской лошади.

Промеры рожденных и выращенных в этом заводе чистопородных кабардинских лошадей, в сравнении с соответствующими проме-

рами их матерей, поступивших в период комплектования завода, оказываются повышенными.

Наименование промеров и групп лошадей	n	M	Мин.	Макс.
1. Высота в холке:				
а) кобылы, рожденные в своем заводе	45	153,8	145	160
б) их матери	45	148,5	142	158
2. Обхват груди:				
а) кобылы, рожденные в своем заводе	45	185,6	174	196
б) их матери	45	182,0	172	192
3. Обхват пясти:				
а) кобылы, рожденные в своем заводе	45	18,43	17,25	19,5
б) их матери	45	18,46	17,0	20

Опыт работы конзавода им. Сталина по воспроизводству кабардинской лошади наглядно иллюстрирует возможности укрупнения кабардинской лошади путем создания более благоприятных условий содержания и кормления племенного поголовья и в особенности выращиваемого молодняка.

По типичности и породности маточного поголовья чистопородного отдела в первую очередь выделяются лошади конных заводов и в особенности конзавода № 110, затем колхозов Нагорного, Баксанского, Кубинского, Эльбрусского районов Кабардинской АССР и Кисловодского района Ставропольского края.

Плодовая деятельность кобыл, вошедших во II том ГПК, характеризует их высокую плодовитость:

Конзаводы и районы	Колич. плодов. лет	Ожеребилось в %	Прохолостело в %	Абортирвало в %
Все конные заводы	1862	86,9	9,4	3,7
В том числе: № 168	1301	89,1	6,3	4,6
№ 73	282	82,3	17,3	0,4
№ 38	101	82,3	13,8	3,9
№ 110	146	81,6	16,4	2,0
№ 172	32	81,8	15,1	3,1
Все колхозы	724	82,0	15,1	2,3
В том числе:				
1. Кабардинской АССР	416	82,8	14,8	2,4
2. Ставропольского края	209	79,5	19,1	1,4
3. Краснодарского края	78	88,3	10,4	1,3
В с е г о	2586	85,6	11,1	3,3

В таблицу не включены данные плодовой деятельности за 1943 и 1944 годы, так как представленные за эти годы сведения неполны и нехарактерны для породы в силу неблагоприятных условий эвакуации и реэвакуации.

Завершая характеристику кабардинских кобыл чистопородного отдела ГПК, необходимо подчеркнуть, что они являются лучшей частью породы, тем основным ядром, с помощью которого создается прогресс всей породы. Правильное и полное использование этого основного ядра должно обеспечить совершенствование породы.

К сожалению, приводимый ниже состав жеребцов, участвовавших в случке с кобылами чистопородного отдела, показывает не совсем правильное использование этого ценнейшего ядра. За все годы племенной деятельности кобылы имели приплод (в процентах):

от кабардинских жеребцов	56,6
» каб. II п. со скак.	9,5
» каб. I п. со скак.	7,8
» скаковых	10,6
» скаковых II п.	2,7
» метисов скак. и донск. I п.	2,9
» арабских и их метисов со скак.	2,7
» других пород	0,4
» неизвестных	5,1

Если объединить группу жеребцов, не имеющих совершенно кабардинской крови, с группой жеребцов неизвестного происхождения, от которых приплод по своей кровности теряет право быть записанным в чистопородный отдел Госплемкниги, то количество такого молодняка оказывается равным 26,1 проц.

Анализ приведенных данных по отдельным годам показывает значительное улучшение в породности используемых для разведения жеребцов, но все же количество несоответствующих по породности и крупности жеребцов остается большим.

В особенности этот процент велик (50%) по колхозам Краснодарского края и по некоторым районам Ставропольского края, преимущественно не входящим в зону разведения кабардинской лошади.

В результате использования большого количества жеребцов разных породных групп значительно увеличился удельный вес метисов. Если в I томе ГПК лошади особого отдела составляли 10,3 проц. от всех записанных в ГПК лошадей, то в настоящем II томе они составляют уже 30,2 проц.

По кровности лошади метисного отдела ГПК распределяются следующим образом:

Порода и кровность	Жеребцы		Кобылы	
	колич.	в %	колич.	в %
Кабардинской II п. со ск.	48	52,2	118	30,3
Кабардинской II п.	2	2,2	7	1,7
Кабардинской I п. со ск.	38	41,3	127	32,6
Кабардинской I п.	4	4,3	135	34,7
Кабардинской со ск. (ск. II п.)	—	—	3	0,7
Всего	92	—	390	—

Средние данные основных промеров метисов кабардинских скаковой жеребцов и кобыл метисного отдела:

Группы	Количество	Промеры		
		высота в холке	обхват груди	обхват пясти
1. Жеребцы	45	155,2	197	19,55
2. Кобылы: Конзавода № 168	163	153	183,8	18,5
№ 110	30	153,3	178,6	18,2
№ 38	19	151,9	175,6	18,1
№ 172	2	152,1	186	18,8
№ 73	19	149	172,3	18,3
Колхозы: им. Октябрьской революции Ставропольского края	17	153	177,8	18,6
им. Ворошилова Сев.-Осетинской АССР	15	155	183,6	19,3

Племенная деятельность кобыл метисного отдела по конным заводам и колхозам в разрезе краев и республик:

Конные заводы и колхозы по краям и республикам	Колич. плод. лет.	в процентах		
		ожеребилось	прохолостело	абортировало
Конные заводы	1468	84,1	9,6	6,3
Колхозы всего	207	72,2	21,7	6,1
в том числе: Ставропольского края	105	71,9	25,3	2,8
Сев.-Осетинской АССР	65	73,9	18,4	7,7
Др. краев и республик	37	71,0	21,0	8,0
Всего	1675	82,8	11,0	6,2

Эти данные несколько ниже соответствующих данных для кобыл чистопородного отдела, но все же характеризуют высокую плодовитость у метисных кобыл.

Снижение благополучной выжеребки у метисных (кабардинской со скаковой) кобыл в сравнении с соответствующим процентом кобыл чистопородного отдела на 2,8 проц. наблюдается за счет увеличения процента абортот.

Породный состав жеребцов, использовавшихся на данной группе кобыл за все годы племенной деятельности, ещё более разнообразен:

(в проц.)

кабардинские	37,3
кабардинск. II п. со скак.	12,0
кабардинск. I п. со скак.	18,1
скаковые	11,6
скаковые II п.	4,4
метисы скак. с венгерск. I п.	2,9
метисы скак. с донск. I п.	3,9
арабск. и их метисы со скак.	4,9
неизвестные	4,9

Количество нежелательных для использования на этих кобылах жеребцов: скаковых II п., метисов скаковых с донскими и неизвестных составляет 16,1 проц.

Обращает внимание также высокий процент использования скаковых жеребцов, происходящий за счет колхозов Новоселицкого района и колхоза им. Ворошилова Северо-Осетинской АССР.

Высокий процент использования метисных жеребцов указывает на проведение хозяйствами работы по закреплению типа метисов кабардинских со скаковыми.

Среди записанного в метисный отдел поголовья имеется значительное количество метисных лошадей, сочетающих в себе ценные качества скаковой и кабардинской лошадей.

Наиболее многочисленной и в качественном отношении интересной группой метисных лошадей располагают конные заводы № 168 и 172.

Наличие ценных метисов (кабардинск. со скаковой) желательного типа в этих конных заводах позволяет вести работу в направлении закрепления их типа путем разведения метисов в себе.

Для закрепления типа необходимо отбирать метисов, наиболее полно соединяющих в себе ценные качества исходных пород.

К таким качествам следует отнести у скаковой лошади — крупный рост, хорошее сложение, резвость и скороспелость; а у кабардинской — крепкое здоровье, выносливость, приспособленность к табунным условиям содержания, прочность ног и копыт.

Опыт воспроизводительного скрещивания по созданию буденовской и терской пород должен быть использован полностью.

Племенная работа с метисами, имеющими кровь скаковой породы и находящимися вне конных заводов, ведущих работу по закреплению желательного типа, и с кабардинскими метисами, не имеющими скаковой крови, должна строиться в направлении возвратного скрещивания с кабардинской породой.

Однако при отборе необходимо не допускать возможности засорения породы не отвечающими по типу и малоценными лошадьми.

* * *

В период породообразования основное значение имела арабская лошадь, проникавшая в Кабарду на протяжении длительного периода с Ближнего Востока, с которым Кабарда имела торговые и культурные связи.

Влияние монгольской лошади может быть прослежено в период нашествия монгольских орд. В более поздний период основное влияние оказывала арабская лошадь.

В период упадка кабардинского коневодства, во второй половине XIX столетия, в целях повышения роста в соответствии с требованиями новых правил ремонта, началась бессистемная метизация донскими, рысистыми и даже тяжеловозными жеребцами.

Однако эта метизация не нашла широкого применения в центре разведения кабардинской лошади — Кабарде и более глубоко затронула другие районы распространения этой породы.

Влияние скаковой лошади началось значительно позже и в небольших размерах.

Под влиянием различных породных групп, под воздействием условий внешней среды, по определенным социально-экономическим причинам складывались различные внутривидовые типы: восточный, характерный, густой и горно-вьючный. Первые два типа в основном складывались в Кабарде.

Густой тип складывался преимущественно в юго-западной части Ставропольского края, где в большей мере имела место метизация разными породами.

Горно-вьючный тип сложился в горной части Кабарды, но к настоящему времени почти не сохранился.

В современном кабардинском коневодстве могут быть выделены три основных внутривидовых типа: восточный, характерный и густой.

1. Восточный. Ярко выраженная верховость, резкая очерченность форм, сухость конечностей, небольшая, породная, сухая голова с выразительным живым глазом, энергичный темперамент, тонкая, эластичная кожа, малая оброслость гривы и хвоста. Этот тип сложился под влиянием арабской или скаковой крови в прошлом.

2. Характерный. Хорошо выраженная верховость, сухость конституции, породная сухая голова, оброслость хвоста и гривы умеренная, иногда значительная, без заметного влияния посторонней крови. К этому типу относятся линии Борей, Учинари, Атласа, Зураба, гнезда Марема, Фарона, Абрек-Заура — Орла II 536.

3. Густой. Удлиненный, мощный корпус, костистость, более густые, приближающиеся к легкоупряжным, формы. Представителями этого типа является линия Даусуза, потомство Аслана.

Часть лошадей породы ни в один из перечисленных типов не укладывается, но так как в эту группу в основном попадают менее ценные лошади, выделение из их числа дополнительных типов нецелесообразно*.

Наибольшее количество лошадей породы объединяется характерным типом, затем густым и значительно меньше восточным.

Все три типа размещаются параллельно, но в различных соотношениях. В юго-западной части Ставропольского края удельный вес лошадей густого типа значительно больше в сравнении с районами Кабардинской АССР.

Отсутствие в прошлом документальных записей о происхождении кабардинских лошадей являлось причиной невозможности выявить линии и гнезда.

Улучшение племенного учета в кабардинском коневодстве, особенно в довоенные годы, позволило разобраться в происхождении лошадей и выделить наиболее ценные и широко распространенные линии и гнезда.

К наиболее перспективным следует отнести линии Борей, Даусуза, Учинари, Зураба и Атласа.

Первые две линии: Борей и Даусуза созданы в конном заводе № 168 имени Сталина.

В предвоенный период обе эти линии имели распространение в Ставропольском крае, преимущественно в зоне Черкесского ГПР.

Сохранив свое поголовье и обеспечив нормальное выращивание племенной продукции, завод им. Сталина в послевоенный период среди конных заводов с кабардинским поголовьем выдвинулся по количеству реализуемой продукции на первое место и тем самым обеспечил наибольшее распространение этих линий не только в Ставропольском крае, но и в Кабардинской АССР.

Основатель линии — гнедой жеребец Борей был экспонатом ВСХВ в изобразительном показе в 1939 году и был признан

* Перечисленные внутривидовые типы пока еще не получили широкой известности и до утверждения должны считаться условными. По данному вопросу разными авторами (в журнале «Коневодство» № 5 за 1947 г. и № 4 за 1948 г.) определены несколько различно. (Ред.).

чемпионом породы. Лучший его сын — Бабак I также был удостоен высокой оценки и был признан чемпионом ВСХВ в 1940 году. Внуки Борей по матери — Добрая и Добавок, по своему типу принадлежащие к линии Борей, на Ставропольской краевой выставке в 1948 году получили хорошую оценку. Кобыла Добрая была признана чемпионом выставки по группе кабардинских кобыл, а Добавок был удостоен диплома I-й степени.

Родоначальник линии, темногнедой жеребец рождения 1926 года Борей был характерного для кабардинской лошади типа, крупного роста (158—188—21,5), достаточно обхватист (индекс—119) и костист (индекс — 13,6). Он имел слегка горбоносую, но сухую голову, умеренно длинную шею, хорошую линию верха, развитую грудную клетку, сухие ноги, удовлетворительные рычаги, развитую мускулатуру.

Представители этой линии повторяют тип Борей, но имеют грубую, большую голову и у отдельных лошадей — плоские запястные суставы, хотя последний недостаток в равной степени встречается и у других лошадей завода.

Средние данные трех основных промеров лошадей линии Борей представляются в следующем виде:

	Количество	Высота в холке	Обхват груди	Обхват пясти	Индексы	
					обхвата груди	костист.
Жеребцы	9	156,2	180,9	20,0	115,8	12,8
Кобылы	44	154,1	184,3	18,66	119,6	12,08

Кобылы линии Борей более однотипны и породны в сравнении с жеребцами.

В производственных условиях лошади этой линии проявляют хорошую работоспособность, имеют свободные, хорошие движения, однако скаковыми способностями не отличаются.

Лучший, наиболее типичный сын Борей — Бабак I рождения 1934 года (Борей—Жантиль) оставил заводу несколько интересных дочерей во главе с элитной кобылой Бедой 22 и жеребца Бармена, числящегося в составе завода основным производителем.

Бармен по типу, породности и качеству уступает своему отцу, так же как и отец имеет незначительную провислость спины. Из прилода Бармена в настоящую Госплемкнигу вошло гнездо неплохих кобыл во главе с элитной кобылой 1321 Бандероль 9 и пять жеребцов-производителей разных колхозов.

На следующее место следует поставить сына Борей—Байрама 3 рождения 1934 года (Борей — Малютка).

В производящем составе завода среди жеребцов-производителей состояло некоторое время два сына Байрама—Бедовый и Биполя и в маточном составе элитные кобылы — его дочери Боэма 10, Байхо 22 и Басня 318.

Не менее интересным был третий сын его Балл рождения 1934 года, давший заводу производителя Бальзама 39 и группу хороших кобыл. Кроме упомянутых сыновей Борея в составе жеребцов-производителей завода состоят его сыновья Бабак II, Бук 18, Бабак IV и внуки: Балагур 2, Бальзам 39, Бейпинг 6.

Линия Борея хорошо сочетается с линией Даусуза. В результате такого сочетания получен ряд интересных лошадей, так, например: кобылы Добрая 26, Дата I, Доба II, Беда 22 и др.

Однако в силу большой разнотипности этих линий такое сочетание не обеспечивает прогресса линий Борея. Необходимо ее сочетание с более однородными линиями, свободными от недостатков, присущих линии Борея.

По количеству распространению второе место занимает линия Даусуза.

Родоначальник этой линии вороной жеребец рождения 1922 года — Даусуз был сравнительно некрупным (152—180—20), но мощным, глубоким, достаточно обхватистым (индекс — 118,4) жеребцом, на низких, костистых (индекс — 13,2) сухих ногах.

Характерной особенностью лошадей линии Даусуза является мощное развитие корпуса как в глубину, так и длину, при сравнительной сухости головы и ног.

Средние промеры представителей линии Даусуза:

	Количество	Высота в холке	Обхват груди	Обхват пясти	Индексы	
					обхвата груди	костист.
Жеребцы	6	158,2	185,5	20,19	117,3	12,8
Кобылы	33	152,33	185,69	18,37	121,9	12,1

Короткая шея, недостаточная выраженность холки и мягкость бабок являются главными экстерьерными недостатками этой линии. Необычайно мощный, несколько удлиненный корпус при недостаточной длине шеи и смазанности холки дают основание отнести линию Даусуза к густому типу кабардинской лошади.

Пользовательные рабочие качества в производственных условиях характеризуют линию с положительной стороны, также как и проявленные рядом лошадей скаковые способности.

Представитель линии — Дреднот установил в 1947 году всесоюзный рекорд для породы на 3000 метров (3 мин. 44 сек.).

Из сыновей Даусуза наиболее выдающийся — вороной жеребец рождения 1932 года Далхат унаследовал основные черты сложения своего отца, но значительно крупнее его (157—189—20,5), более обхватист (индекс — 120,4) и так же костист (индекс — 13,1).

Кроме Далхата, из сыновей Даусуза выделяется по приплоду вороной жеребец Даржо.

Более молодой, но уже значительно распространенной, особенно в Грузинской ССР, является линия Учинари, зародившаяся в конном заводе № 73.

Родоначальник линии темногнедой жеребец Учинари родился в 1930 году от неизвестного отца и очень типичной кабардинской кобылы Учи 95, поступившей в том же году в конный завод № 73 из Пятигорской конбазы.

Учинари использовался в заводе как основной производитель до 1946 года, создал свою линию, оказал огромное влияние на производящий состав завода № 73 и на коневодство Грузинской ССР, а в 1946 году переведен в конный завод № 110.

Учинари характерного для кабардинской лошади типа, среднего роста (154—178—19), сравнительно правильного, компактного сложения, с сухой, но несколько большой и излишне горбоносой головой.

Представители линии Учинари — среднего роста, с развитой, мощной грудной клеткой, округлым ребром, с прекрасной спиной и поясницей. Костистые, сухие и очень однотипные.

Средние данные трех основных промеров характеризуют линию Учинари следующим образом:

	Количество	Высота в холке	Обхват груди	Обхват пясти	Индексы	
					обхвата груди	костист.
Жеребцы	15	153,9	175	19,43	112,4	12,6
Кобылы	54	147,8	174,9	18,35	118,6	12,4

Этой линии лошадей свойственны хорошие пользовательные рабочие качества под седлом в хозяйственных условиях и удовлетворительные скаковые способности, выявленные на Тбилиском и Московском ипподромах.

В работе с линией в первую очередь необходимо добиться укрупнения калибра лошади, не ломая типа, и устранения общей грубости, в особенности грубости головы.

Для этого необходимы коренные улучшения в условиях содержания и в особенности кормления выращиваемой заводом № 73 продукцией.

Наиболее интересный представитель линии — вороной жеребец рождения 1941 года Уран (156—180—19) от Учинари и Коджак. Происхождение Урана интересно не только с отцовской, но и

материнской стороны, так как Коджак кроме Урана дала ряд интересных лошадей элитного значения.

Уран имеет породную, легкую голову, длинную шею, высокую холку, довольно длинное, округлое ребро. Он достаточно сух, сравнительно длинных линий. Из его экстерьерных недостатков следует отметить некоторую саблистость и свислость крупа.

Другим, не менее типичным представителем этой линии, очень напоминающим Урана, но более мощного сложения, является Циклон — внук Учинари.

Третий представитель Циури—сын Учинари по типу, экстерьеру и качеству приплода представляет значительный интерес.

Сын Учинари — Удабно представляет более грубую лошадь мощного сложения, с большой, горбоносой, но сухой головой.

Линии Зураба и Атласа, наиболее пострадавшие в период оккупации, к настоящему времени уступили количественное первенство перечисленным выше линиям, но по своей ценности для породы они имеют первостепенное значение.

Обе эти линии, созданные в конном заводе № 34, имели наибольшее распространение в центре разведения кабардинской лошади — в Кабардинской АССР. По оказанному на породу влиянию через многочисленное потомство, в предвоенный период, из всех кабардинских жеребцов линия Атласа безусловно занимала первое место.

Родоначальник линии — Атлас был типичным, породным жеребцом среднего роста (153—178—19), с развитой грудной клеткой, на низких ногах, с несколько короткой шеей, длинной спиной и свислым крупом. Первая же ставка полученного от него приплода заставила обратить внимание на этого жеребца, занявшего в скором времени ведущее положение в заводе.

В составе производителей завода в последующем преобладающее большинство жеребцов являлось сыновьями Атласа. Два его сына — Амерби и Ардаган на ВСХВ в 1940 году были удостоены дипломов первой степени. Из жеребцов этого периода следует упомянуть еще о лучшем сыне Атласа — Арарате. Арарат в 1936 году был удостоен на республиканской выставке в Нальчике высокой оценки и готовился к ВСХВ, но не был отправлен по болезни.

Сын Арарата — Арсенал являлся участником республиканской выставки в Нальчике в 1948 году и был признан чемпионом по группе жеребцов.

Потомство Атласа — как жеребцы, так и кобылы — отличалось породностью, однотипностью и, в сравнении с отцом, большим ростом и большей пропорциональностью форм.

В послевоенный период удалось выделить лишь трех жеребцов, представителей этой линии, и небольшую группу кобыл.

Ведущим представителем в настоящее время является очень породный и характерный внук Атласа — Арсенал, рожденный в 1940 году, сын Арарата.

Арсенал по экстерьеру довольно правилен, среднего роста (153—175—19), имеет коротковатую шею.

Второй представитель этой линии — Авангард является также внуком Атласа, но через другого сына — Амерби. Авангард, как и Арсенал, несколько мелковат (150—172—18,5), но породен и правильного экстерьера.

Сын Атласа — Алдан несколько грубоват, но, судя по имеющемуся от него приплоду, должен оказаться полезным производителем.

Представители этой наиболее распространенной в прошлом линии в других хозяйствах не сохранились.

В зоотехнической работе с линией Атласа основное внимание должно быть уделено вопросам количественного расширения линии, поднятия роста лошадей и улучшения резвости. Основную работу с линией вести через ведущего жеребца — Арсенала, используя Авангарда и Алдана в качестве вспомогательных жеребцов.

Вести работу по сочетанию с линией Зураба, давшему в прошлом положительные результаты, и проверить сочетаемость с линией Учинари.

Не менее интересной линией является линия Зураба, которая уступала первенство по распространенности линии Атласа по той причине, что Зураб в первое время недооценивался по качеству приплода, и его сыновья не попадали в производящий состав завода. В более поздний период в заводе было оставлено два его сына — Замбези и Залуко, оказавшие хорошими заводчиками. Кроме того в колхозах Кабардинского госплемрассадника ряд его сыновей обращал на себя внимание, что изменило взгляд на эту линию, и прогресс ее перед войной значительно усилился.

Характерными особенностями для этой линии является средний рост, выраженная породность и верховые формы, более длинные линии и нередко растянутая поясница.

Лошади этой линии отличаются хорошими движениями, высокой рабочей производительностью в хозяйственных условиях и удовлетворительными скаковыми способностями.

Наиболее ценным по происхождению, типу и качеству приплода представителем этой линии следует признать гнедого жеребца рождения 1939 года — Залога.

Интересна и материнская сторона родословной Залога. Его мать — одна из лучших дочерей Атласа — Аладина. Будучи продуктом креста линий, Залог соединил в себе дельность Зураба с яркой породностью, присущей детям Атласа. Вместе с тем Залог свободен от недостатка своей линии — растянутости поясницы.

Интересным сыном Зураба является также гнедой жеребец Залуко рождения 1934 года — крупный (158—180—19), нарядный, сухой и породный жеребец. Имеет развитую мускулатуру, прекрасные движения. Из сохранившихся представителей линии он наиболее полно использован в послевоенные годы.

Из его экстерьерных недостатков следует отметить слегка запавшую поясницу, не резко бросающуюся в глаза у самого Залуко, но часто в более резкой форме наблюдающуюся у его приплода. Кроме перечисленных основных представителей линии, следует отметить еще двух сыновей Зураба — Фариса 98 и Запада. Оба жеребца принадлежат колхозам Кабардинского госплемрассадника и по своему приплоду, в особенности Фарис, представляют интерес.

Из ставки рождения 1944 года конным заводом № 73 в состав жеребцов включены три внука Зураба — Зоркий, Замунд и Закал.

Зоотехническая работа с линией должна предусматривать необходимость ее совершенствования и расширения в конном заводе № 110. Кроме того необходимо проверить сочетаемость ее с линией Учйнари и в колхозе «Победа» Кубинского района с гнездом жеребца Фарона.

Число жеребцов-производителей в кабардинской породе, выделенных по своему приплоду за последние два десятилетия, далеко не исчерпывается перечисленными именами. Среди таких жеребцов в первую очередь следует выделить Марема, Аслана, Абрек-Заура, Фарона, Асланбека, Касбулата, принадлежащих колхозам Кабардинского госплемрассадника, Зайчика конного завода № 93 (Лабинский) и Тугана конного завода № 168. Эти жеребцы по существу могли считаться родоначальниками самостоятельных линий. Однако в настоящее время по причинам немногочисленности представителей, либо отсутствия проверенных по приплоду жеребцов-продолжателей, они являются менее перспективными.

При условии правильной организации племенной работы и улучшенного кормления выращиваемого молодняка эти линии могут быть расширены и окажутся весьма полезными для организации племенной работы с породой.

Марем, работавший длительное время в качестве основного производителя в колхозе «Индустриализация» Эльбрусского района, с прекрасным маточным составом, в 1941 году был приобретен конным заводом № 34. Очень типичный, длинных линий, достаточно мощный, но сравнительно некрупный (153—175—19) жеребец Марем, рождения 1923 года, отличался прекрасной работоспособностью. В колхозном конном пробеге вокруг Кавказского хребта в 1936 году и в скоростном пробеге Пятигорск—Ростов, несмотря на тринадцатилетний возраст, проявил лучшую работоспособность. Приплод Марема отличался мощным сложением, костистостью, выраженностью породы и однотипичностью как маток, так и жеребцов.

Из сыновей Марема по своему приплоду особенно выделялись: Баксан, готовившийся к показу на ВСХВ в 1941 году, Остров, по типу и внешним формам очень напоминавший своего полубрата, и незначительно уклонявшийся от него в сторону облегченности и благородства — Кизбурун.

В настоящее время в производящем составе этого колхоза состоят два внука Марема — Эльбрус рождения 1940 года, сын Баксана, Остров II, сын Острова I, и группа его дочерей и внуков.

Качество приплода, полученного от представителей этого гнезда, дает основание надеяться на возможность его расширения. Однако при работе с ними необходимо уделять внимание строению бабок и не допускать распространения имеющегося у Эльбруса экстерьерного недостатка — мягкости бабок.

Жеребец Казбек, находящийся в том же колхозе «Индустриализация», в котором работал Марем, также заслуживает большого внимания. Казбек, сын Даго, был очень породным, сухим, костистым, но недостаточно крупным жеребцом. Особенно интересны кобылы от Казбека, хорошо сочетавшиеся с Маремом.

Потомство Казбека выделялось хорошими пользовательными качествами, особенно стойкостью в поездках на дальние расстояния. Среди его сыновей достойны упоминания оставившие некоторый след в маточном составе жеребцы Огонь и Эльбрус.

В настоящее время в качестве основного жеребца-производителя фермы состоит зарекомендовавший себя приплодом Казбек II рождения 1940 года, сын Казбека. Казбек II на республиканской выставке 1948 года в Нальчике был удостоен диплома 1-й степени, а колхоз получил 2-ю денежную премию.

Большой интерес представляло и многочисленное потомство жеребца Аслана, работавшего на лучшем по чистоте и качеству маточном составе в зоне Кабардинского госплемрассадника в с. Хабаз Нагорного района. Сам Аслан был лошастью густого типа, правильного экстерьера, но несколько грубоват.

В настоящее время это гнездо представлено жеребцом Алыбкач колхоза им. Орджоникидзе Нагорного района и рядом очень ценных кобыл; в колхозе имени Кирова Нальчикского района — жеребцом Сармак. До оккупации среди детей Аслана выделялся участник ВСХВ 1941 года — Чингиз-Хан. Исключительно породный и нарядный жеребец Чингиз-Хан, вместе со своим потомством отклонившийся несколько от своего отца в сторону большей верховости, дал ряд интересных лошадей и в том числе прекрасного по типу и экстерьеру, очень породного жеребца Фарса.

Фарс состоял после оккупации производителем в колхозе им. Орджоникидзе Нагорного района в течение трех случных сезонов и оставил значительное количество приплода.

Родоначальник наметившейся в предвоенный период линии — Абрек-Заур в настоящее время представлен лишь одним своим сыном Орлом II, который в колхозе им. Орджоникидзе успел создать самостоятельное гнездо.

Орел II сравнительно крупная лошадь, типичный, мощный, правильного экстерьера и выраженных верховых форм. Орел II интересен своим многочисленным приплодом, из которого следует упомянуть трех его сыновей: Оратора, Орлеана и Орафа. Сыновья

его однотипны, породны, сухи, но легковаты и недостаточно крупны, вероятно в результате недокорма. Лошади этого гнезда проявили неплохие скаковые способности.

Потомство жеребца Фарона из числа сохранившихся лошадей колхозов им. Фрунзе и им. Молотова Кубинского района также представляет большой интерес. Основатель этого гнезда — Фарон являлся сыном высококровного скакового жеребца Фалерона.

На Северо-Кавказской краевой выставке в 1934 году Фарон и его приплод получили высокую оценку. Его потомство во главе с продуцировавшими в этом же колхозе Букетом и Мазехой, отличается хорошим сложением, сухостью, породностью, хорошими скаковыми способностями, но нередко злобным характером.

В настоящее время единственным представителем из жеребцов является Летчик, качеством значительно уступающий перечисленным выше, но по достоинствам полученного от него приплода представляющий значительный интерес.

Судя по небольшому количеству неполнозрелого молодняка, имеющегося в колхозах им. Молотова и им. Фрунзе, можно отметить положительный результат сочетания Фарона с линией Зураба.

Кабардинский жеребец Зайчик, работавший в конном заводе № 93 в течение ряда лет, дал многочисленное и ценное потомство. Сам Зайчик был лошадейю характерного кабардинского типа, достаточно мощного сложения, но недостаточно крупный. В настоящее время Зайчик интересен группой своих дочерей в конзаводе № 110 и особенно своим сыном Залогом, находящимся в колхозе им. Чапаева Зеленчукского района. Кабардинских кобыл в этом колхозе нет, и использование Залого на этих кобылах равносильно утере его для породы. Черкесскому госплемрассаднику необходимо принять меры и обеспечить правильное использование этого жеребца. Из молодых жеребцов — потомков Зайчика можно отметить внука Зайчика — Задорного от второго выделявшегося сына Зайчика — Забавного. Забавный отличался хорошими скаковыми способностями.

Очень интересным жеребцом по типу, экстерьеру, породности и по качеству потомства был Асланбек (Аслангери — Айшат), в колхозе им. Ворошилова Нагорного района Кабардинской АССР; чемпион ВСХВ 1939 года. Лучшие его сыновья Аслан и Вавилон. Аслан в 1940 году получил на ВСХВ диплом 1-й степени.

В послевоенный период сын Аслана — Аслан II в течение непродолжительной племенной деятельности дал ряд интересных лошадей. Вавилон, рождения 1940 года, находясь в колхозе имени Жукова Урожайненского района, в котором нет племенных кабардинских кобыл, для породы ничего интересного дать не может.

Правильному использованию Вавилона необходимо уделить внимание, переместив в хозяйство, имеющее необходимые условия.

Имеющегося в колхозе «Победа» Баксанского района молодого внука Асланбека от Джамбота — Заур-Бека следует проверить по приплоду.

Очень интересное гнездо сохранившегося потомства Касбулата, бывшего колхоза «Дженал» Нагорного района, также не имеет достойных своего отца мужских представителей.

Представители этого гнезда отличались породностью, сухостью, верховыми формами и хорошими скаковыми способностями. Имеющиеся жеребцы гнезда Касбулат II и Карабаш должны быть проверены по качеству потомства.

Ушедшая в матки линия Тугана, имевшая распространение в конном заводе № 168 и в некоторых колхозах Черкесского госплемрассадника, интересна многочисленной группой кобыл, сохранившихся в конзаводе № 168.

По своему типу лошади этой линии очень сходны с линией Даусуза. Средние промеры кобыл: высота в холке 152, обхват груди 183,5 и обхват пясти 18,47 (П—21). Они очень обхватисты (индекс обхвата груди—121,27) с удлиненным и нередко грузным корпусом. Голова у большинства небольшая, сухая. Ноги сухие у всех. Из экстерьерных недостатков следует отметить нередко короткую шею; низкую холку, небольшую провислость спины и мягкость бабок.

В результате сочетания с линией Даусуза от кобыл этой линии — Таборной 75 и Темницы 48 получено два жеребчика, относящихся к линии Тугана. От первой получен жеребчик рождения 1945 года Денатурат, а от второй — Дятел, рождения 1946 года.

Характеристика жеребцов была бы неполной, если не упомянуть и о таких жеребцах, как Шаман конзавода № 168 имени Сталина, Эрокко конзавода № 110, Огонь конзавода № 93, Казбек конзавода № 73, Копчик колхоза «Красный партизан» Черкесского района, Крым колхоза имени Ленина Хабезского района и Абрек колхоза им. XVIII партсъезда Усть-Джегутинского района.

Жеребцы Шаман и в особенности Эрокко, Огонь и Казбек очень ценны своими дочерьми. Мужских представителей в созданных этими жеребцами гнездах нет, за исключением Лоска, сына Казбека. Будучи сам по себе интересной лошадейю, качеством приплода он не отличается.

Из остальных жеребцов особенно следует отметить жеребца Копчика, участника пробега вокруг Кавказского хребта. Сын его Кашкатау был участником ВСХВ в 1940 году. В настоящее время в производящем составе колхоза состоит сын Кашкатау—Кипарис, установивший рекорды для породы на дистанции 1200, 1600, 1500 и 2200 метров. Другой сын Копчика — Дон, состоящий в числе производителей колхоза, для этого гнезда не типичен. Орга-

низация племенной работы с перечисленными гнездами должна вестись так же, как и с линиями.

Маточных гнезд, имеющих значение для породы, выявить не удалось за исключением нескольких гнезд, имеющих значение лишь для конного завода № 73.

В дальнейшей зоотехнической работе вопросу создания маточных гнезд и выявлению новых линий необходимо уделить больше внимания.

Прогресс кабардинской породы зависит от правильного сочетания селекционной работы с улучшенными условиями содержания и кормления племенного поголовья, в особенности направленного воспитания молодняка в соответствии с мичуринскими методами работы, исходя из указаний академика Лысенко:

«Отбор и подбор племенных животных, наилучше соответствующих поставленной цели, с одновременным улучшением условий кормления, содержания и ухода, способствующих развитию животных в нужном направлении, — основной путь непрерывного совершенствования пород».

Основной целью при совершенствовании кабардинской породы является укрупнение ее калибра, повышение резвости при одновременном сохранении типа, приспособленности к табунным условиям содержания, хорошей работоспособности как на равнине, так и в горных условиях, и других ценных биологических качеств.

Изменение условий содержания племенного поголовья и воспитания молодняка должны наиболее полно обеспечивать разрешение этих задач.

Улучшенное разнообразное кормление молодняка с подкормкой концентратами в сочетании с табунными условиями содержания в наиболее полной мере должны обеспечить выращивание племенной лошади, вполне отвечающей предъявляемым требованиям.

Сохраняя табунные условия содержания, необходимо в то же время предохранять поголовье от воздействия особенно неблагоприятных периодов погоды, для чего в каждом хозяйстве должны иметься соответствующие приспособления: базы, сараи, затиши.

Тренинг и испытания должны являться неотъемлемой частью воспитания молодняка, предусматривая не только повышение резвости, но и обеспечивая развитие пользовательных качеств соответственно характеру его использования.

ФОТОГРАФИИ ЛУЧШИХ ЛОШАДЕЙ КАБАРДИНСКОЙ ПОРОДЫ

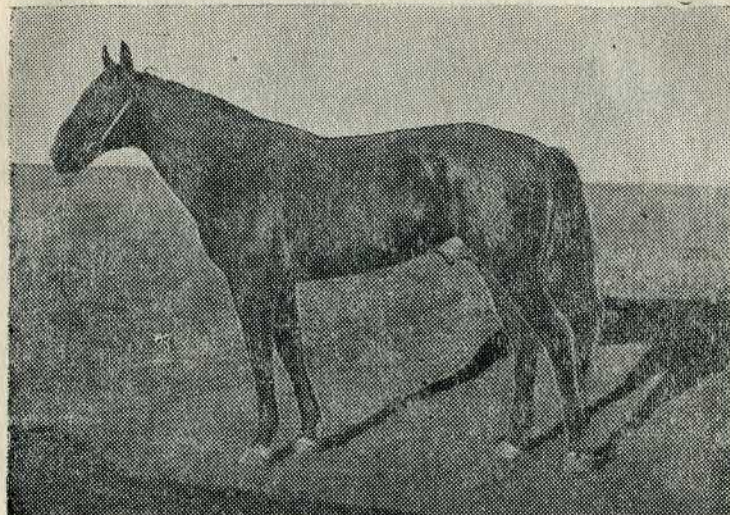

15. БОРЕИ — кабардинский жеребец, т.-гнедой, 1926 г., участник ВСХВ 1939 г., ГКЗ № 168 Ставропольского края.

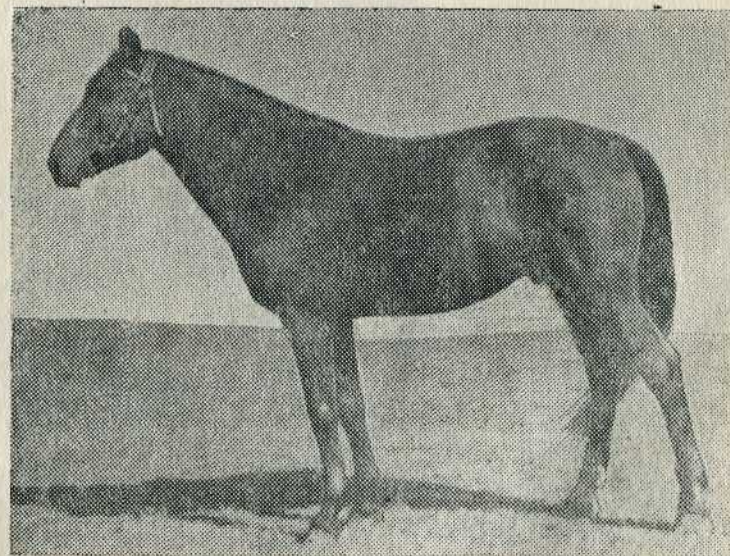

84. БАБАК II — кабардинский жеребец, т.-гнедой, 1940 г. от 15 Борея и 637 Жантиль ГКЗ № 168 Ставропольского края.

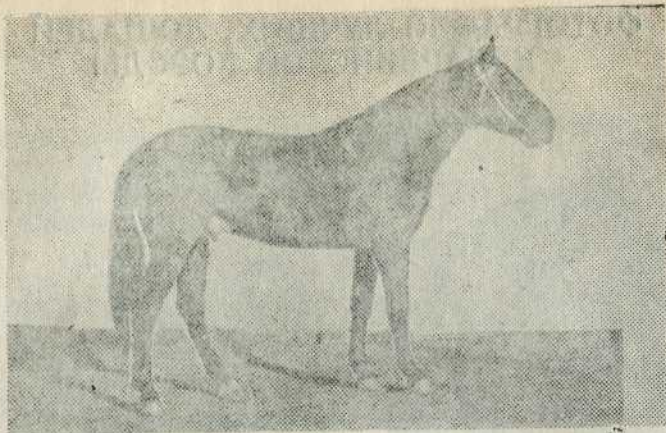

БАБАК I — кабардинский жеребец, гнедой,
1934 г. от 15 Борей и 637 Жантиль, ГКЗ
№ 168 Ставропольского края.

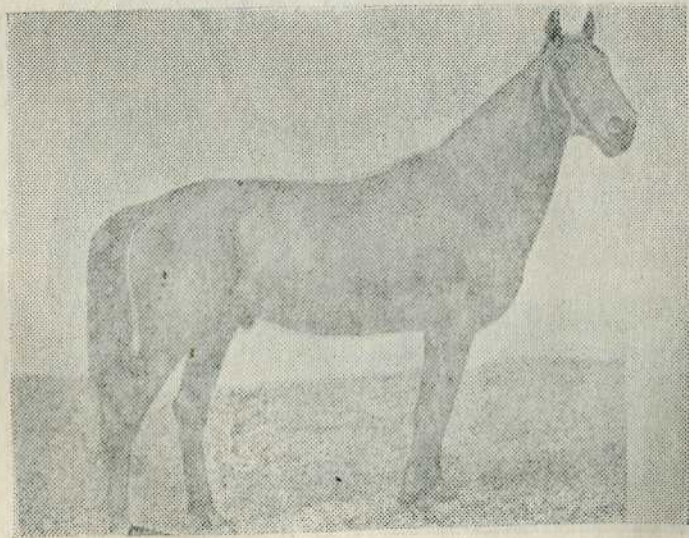

МАРЕМ — кабардинский жеребец, гнедой, 1926 г.
колхоза «ИндустрIALIZация» Эльбрусского района
Кабардинской АССР.

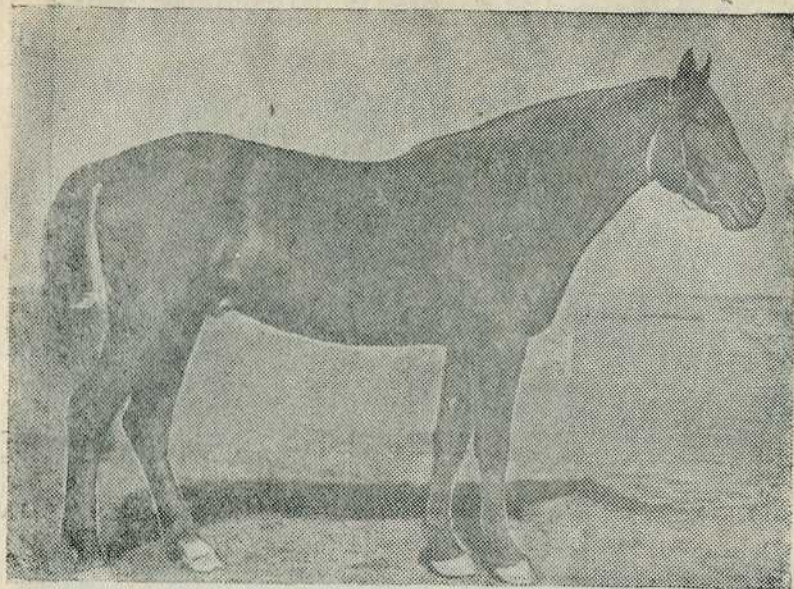

208. ОРЕЛ II, 536 — кабардинский жеребец, 1936 г. от Абрек-Заура и
Думан колхоза им. Молотова Советского р-на Кабардинской АССР.

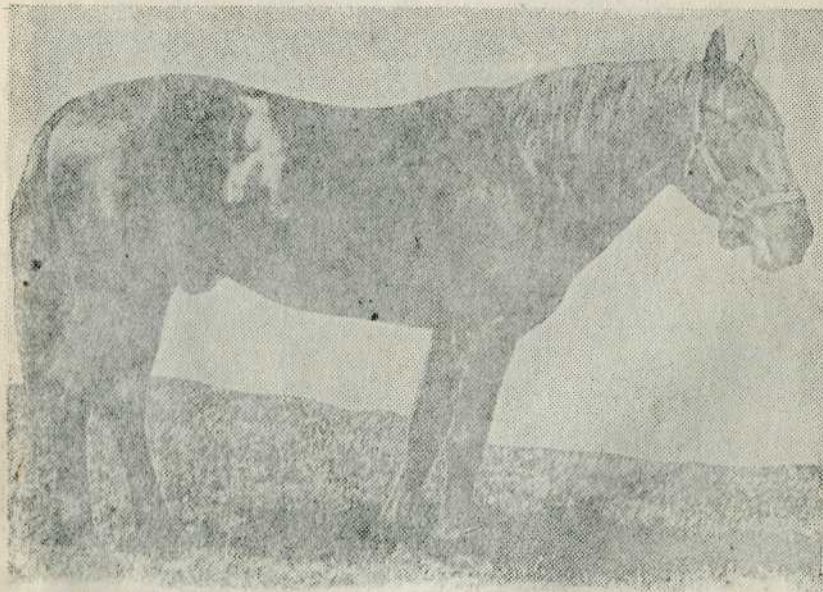

21. ДАУСУЗ — кабардинский жеребец, вороной, 1922 г. ГКЗ № 168
Ставропольского края.

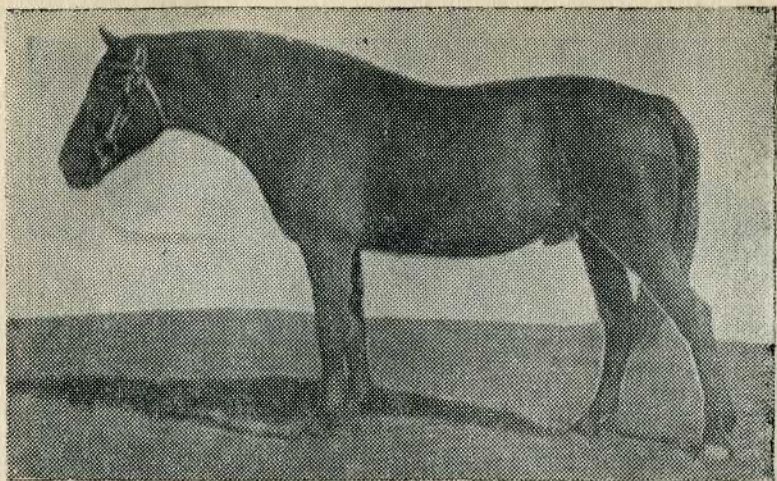

136. ДАЛХАТ — кабардинский жеребец, вороной, 1932 г. от 21 Даусуза и Хатри ГКЗ № 168 Ставропольского края.

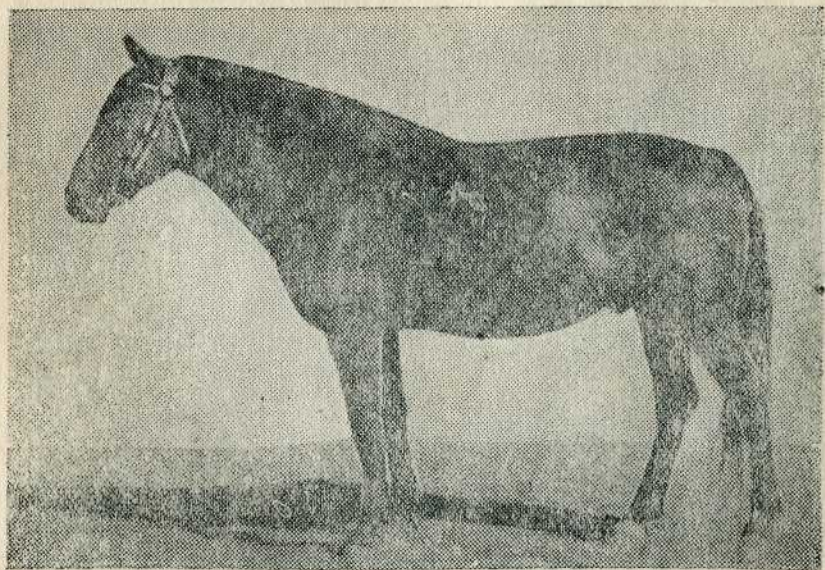

139. ДАРЖО — кабардинский жеребец, вороной, 1936 г. от 21 Даусуза и 1471 Дауты ГКЗ № 168 Ставропольского края.

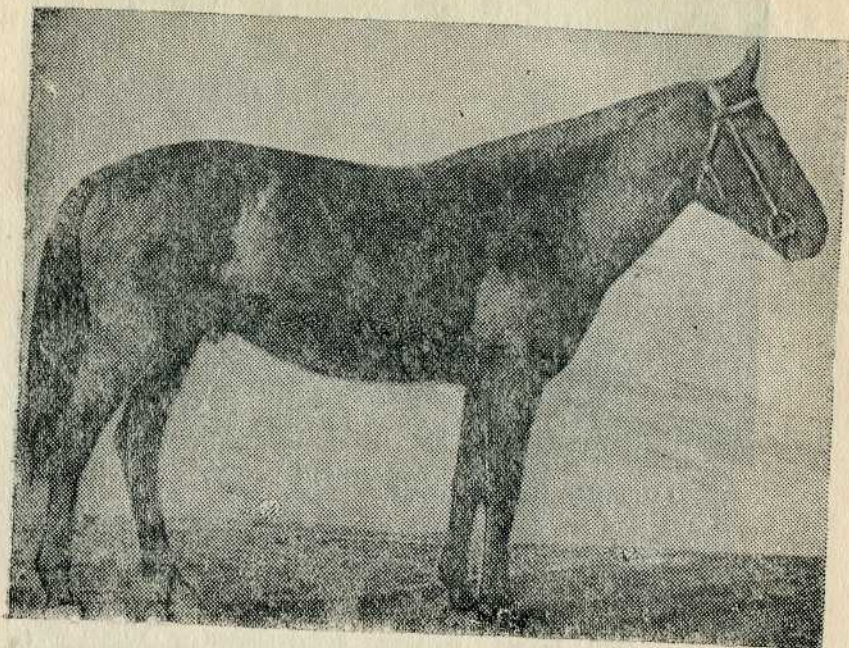

7. АТЛАС—кабардинский жеребец, гнедой, 1922 г. ГКЗ № 34 Каб. АССР.

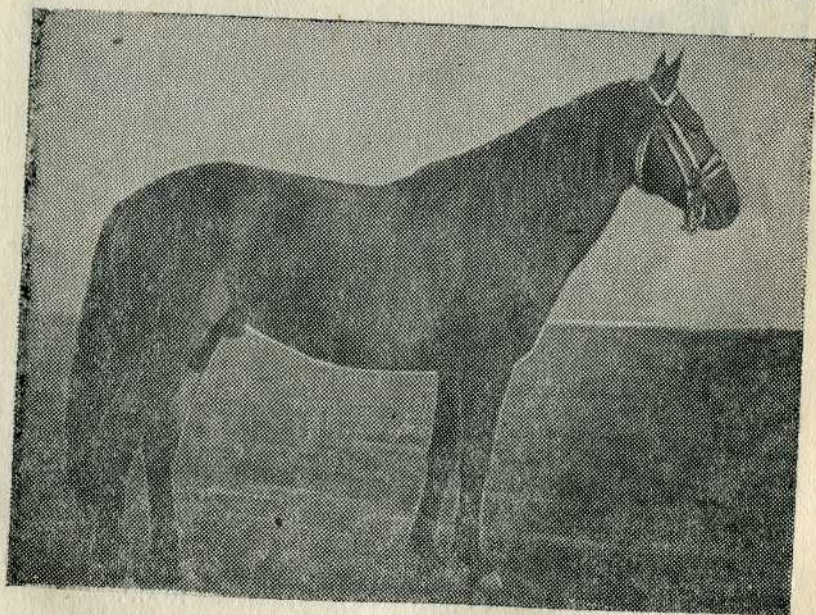

79. АРСЕНАЛ — кабардинский жеребец, гнедой, 1940 г. от Арарата и каб. матки. ГКЗ № 110 Кабардинской АССР.

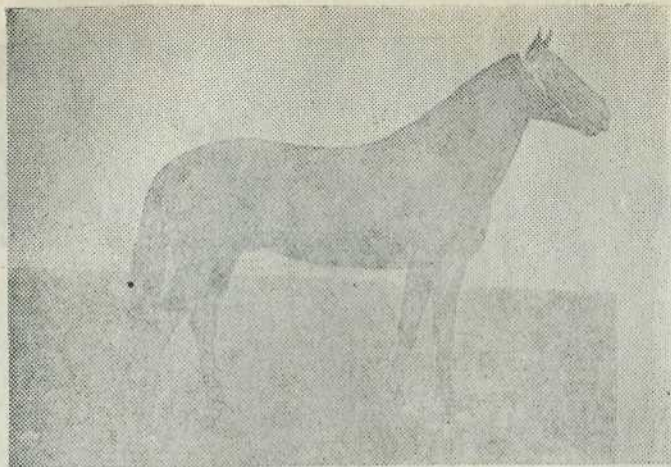

АМЕРЫИ — кабардинский жеребец, гнедой, 1933 г.
от 7 Атласа и 624 Дубровы. ГКЗ № 34 Кабардинской АССР.

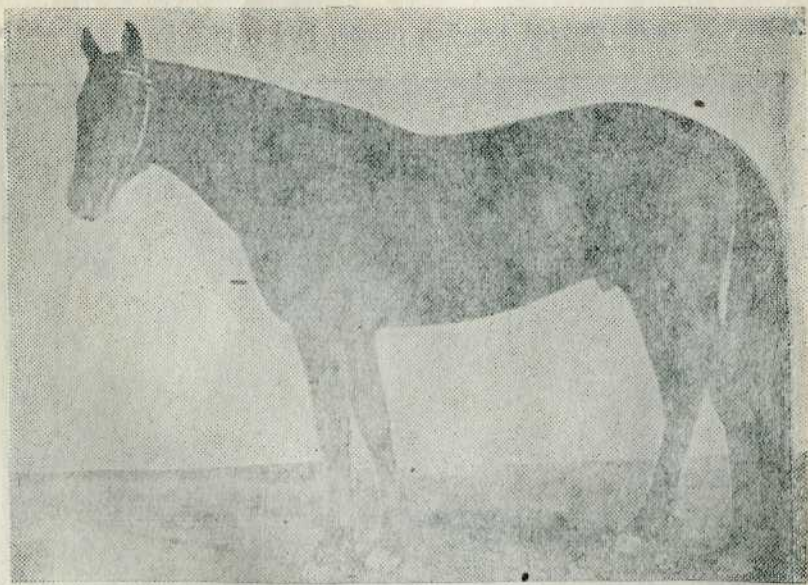

АРАРАТ — кабардинский жеребец, гнедой, 1931 г. от 7 Атласа
и Магометанки ГКЗ № 34 Кабардинской АССР.

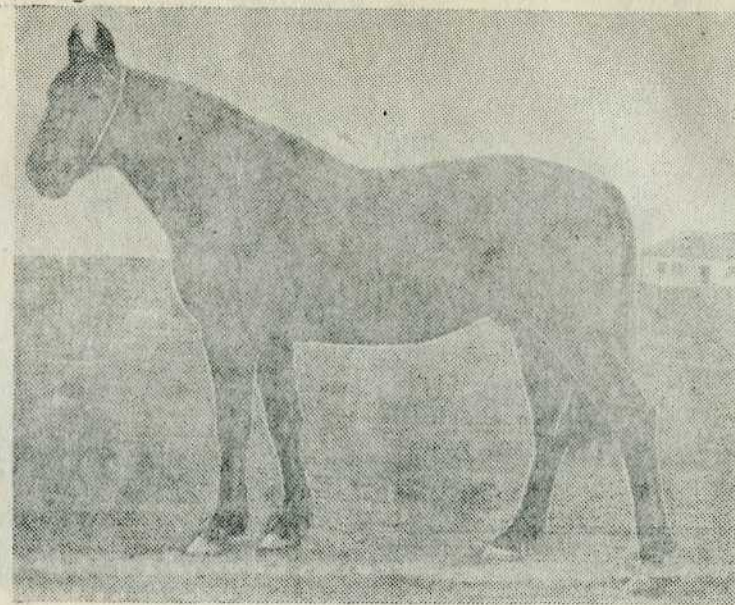

165. ЗАЛОГ — кабардинский жеребец, гнедой, 1935 г. от
Зайчика и Ларочки колхоза им. Чапаева, Ставропольского края.

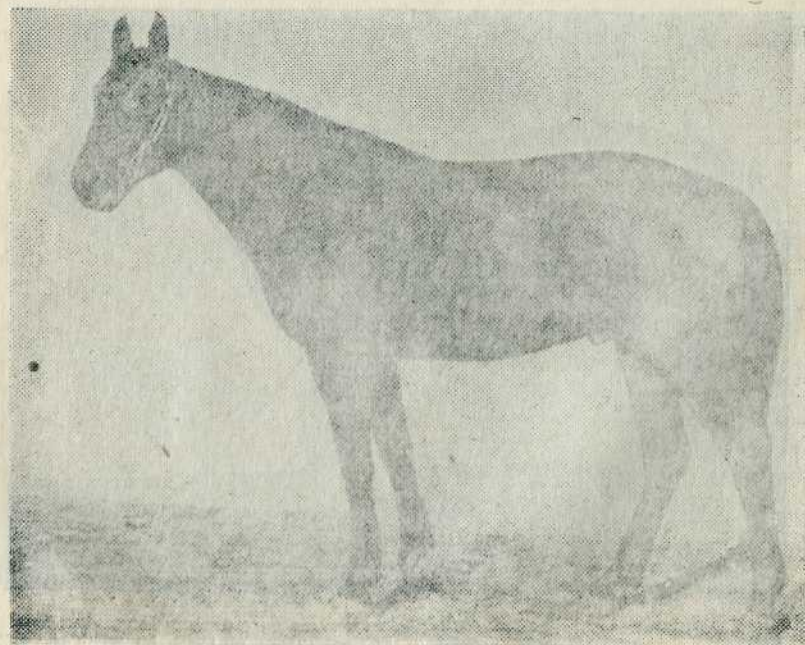

166. ЗАЛОГ — кабардинский жеребец, гнедой, 1939 г. от 28 Зураба
и Аладины ГКЗ № 110 Кабардинской АССР.

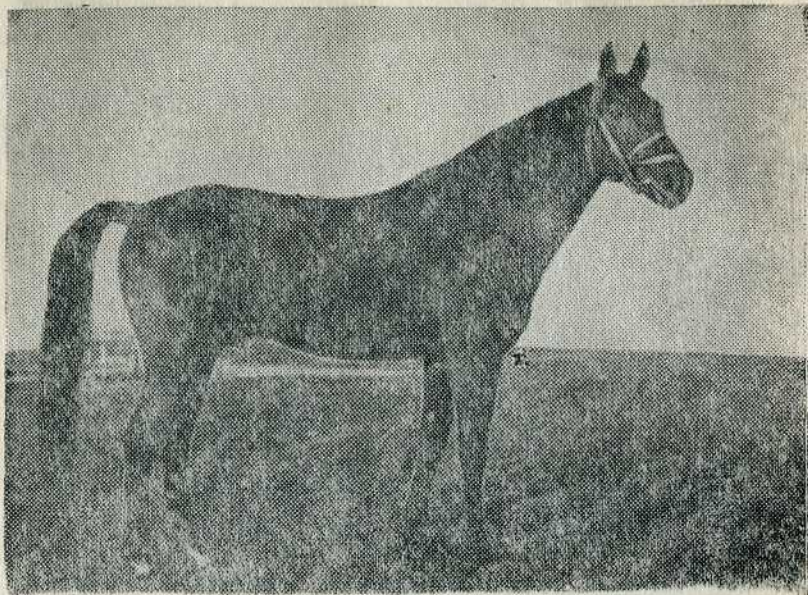

167. ЗАЛУКО — кабардинский жеребец, гнедой, 1934 г. от 28 Зураба и каб. матки № 311 ГКЗ № 110 Кабардинской АССР.

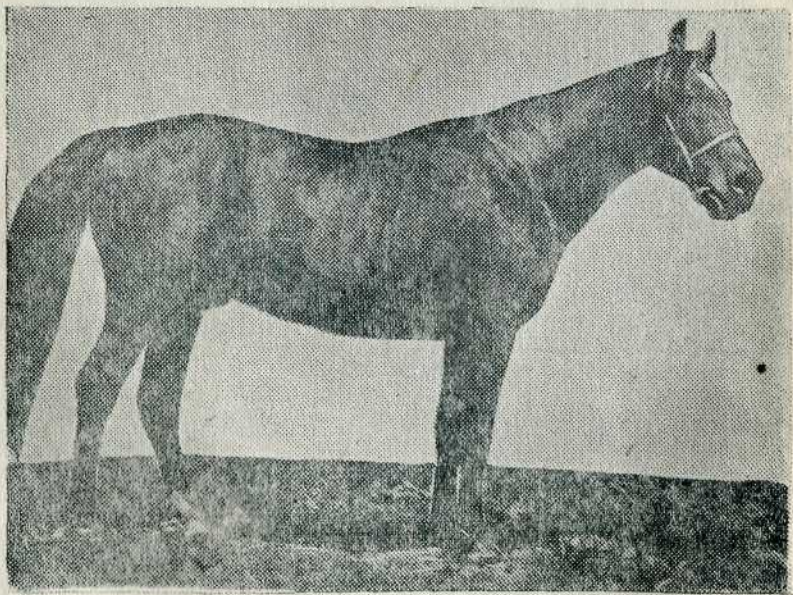

28. ЗУРАБ — кабардинский жеребец, гнедой, 1923 г. ГКЗ № 34 Каб. АССР.



ЧИНГИЗ-ХАН — кабардинский жеребец, гнедой, 1933 г. от Аслана и Иесы колхоза им. Кагановича Нагорного района Кабардинской АССР.

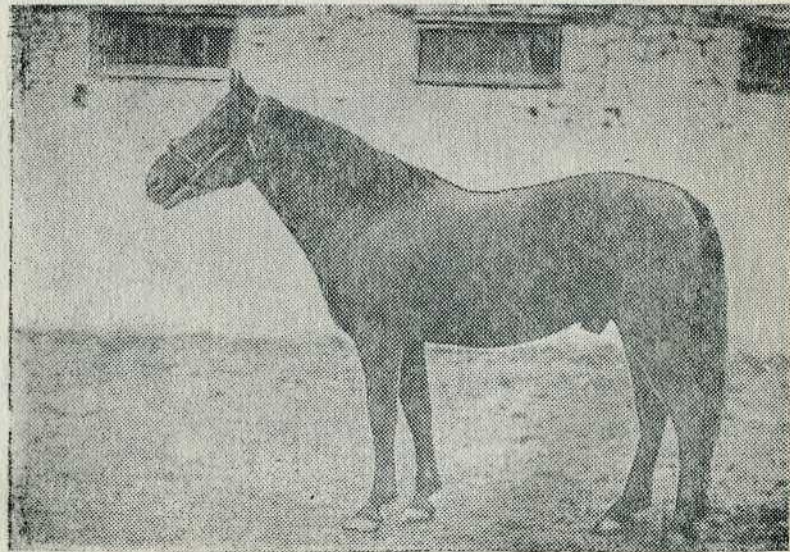

81. АСЛАН — кабардинский жеребец, гнедой, 1928 г. от Токмака и каб. матки колхоза им. Орджоникидзе Нагорного района Кабардинской АССР.

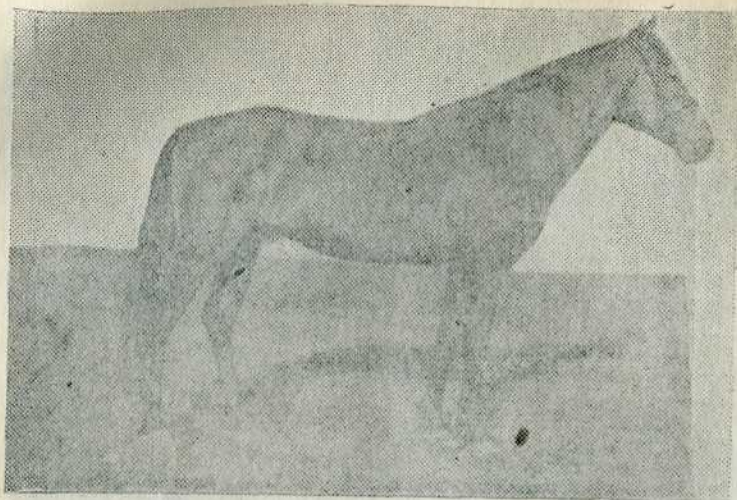

224. САРМА — кабардинский жеребец, гнедой 1940 г. колхоза им. Кирова Нальчикского района Кабардинской АССР.



064. БАЛКОН — жеребец метис Кб. II п. со Ск., т.-гнедой, 1944 г. от Бедового и 0280 Лианы колхоза «Нартан» Нальчикского района Кабардинской АССР.

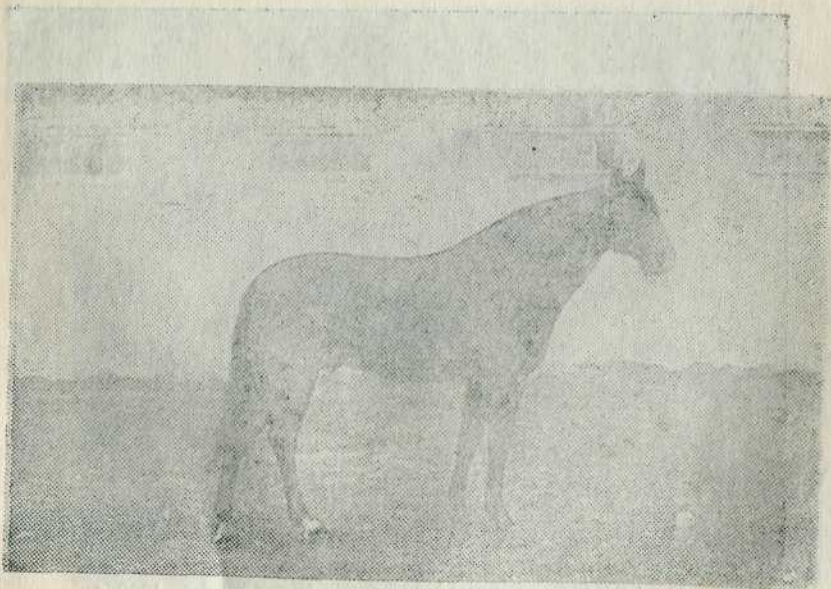

АСЛАНБЕК — кабардинский жеребец, гнедой, 1926 г. от Аслангери и Айшат колхоза им. Ворошилова Нагорного района Кабардинской АССР.

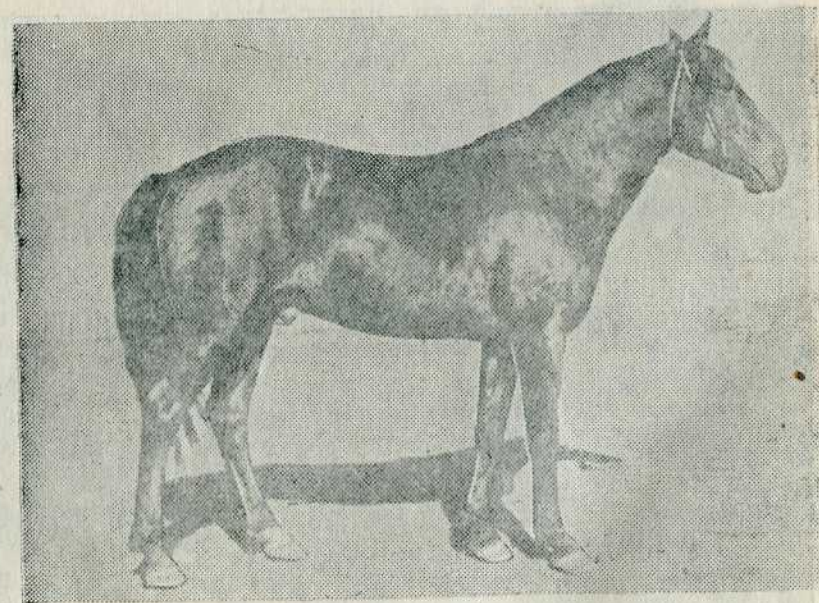

181. КАЗБЕК II — кабардинский жеребец, т.-гнедой, 1940 г. от Казбека I и Аслан колхоза «Индустриализация» Эльбрусского района Кабардинской АССР.

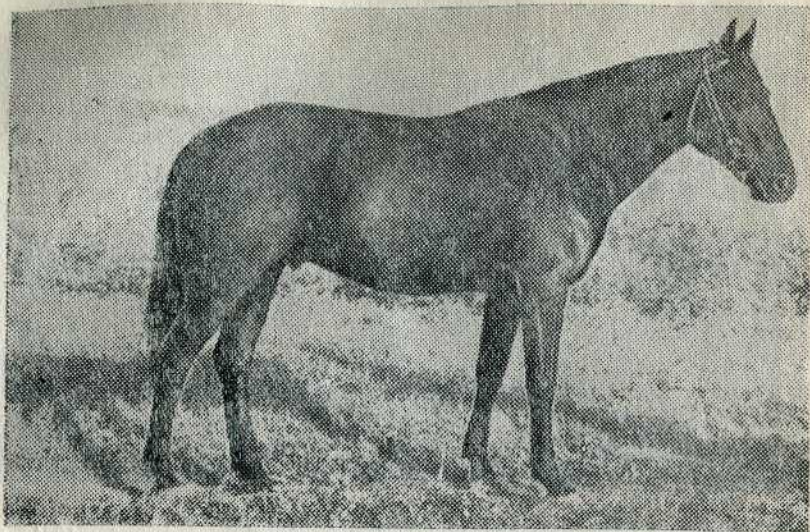

188. КИПАРИС — кабардинский жеребец, вороной, 1943 г. от Кашкатау и Победы колхоза «Красный партизан» Черкесского района Ставропольского края.

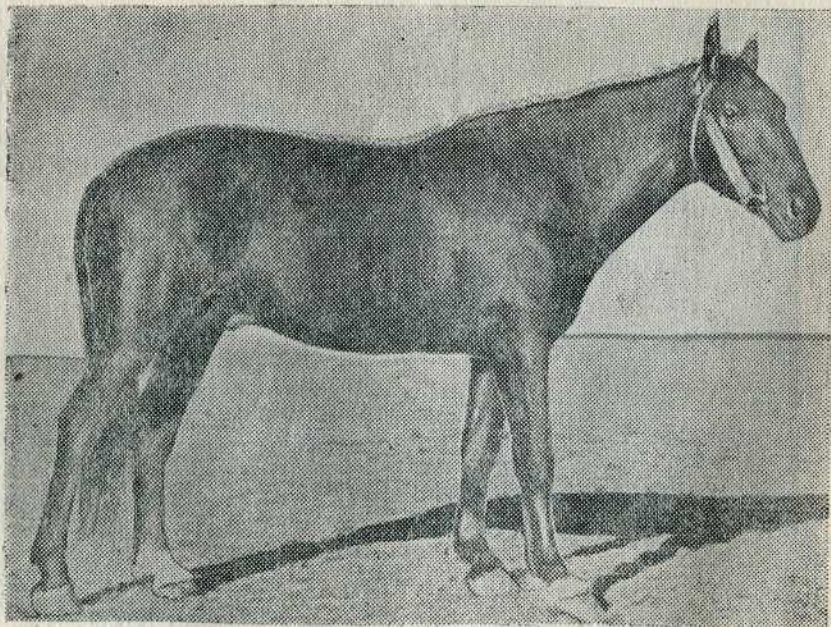

241. УЧИНАРИ — кабардинский жеребец, караковый, 1930 г. от неизвестного и Учи ГКЗ № 110 Кабардинской АССР.

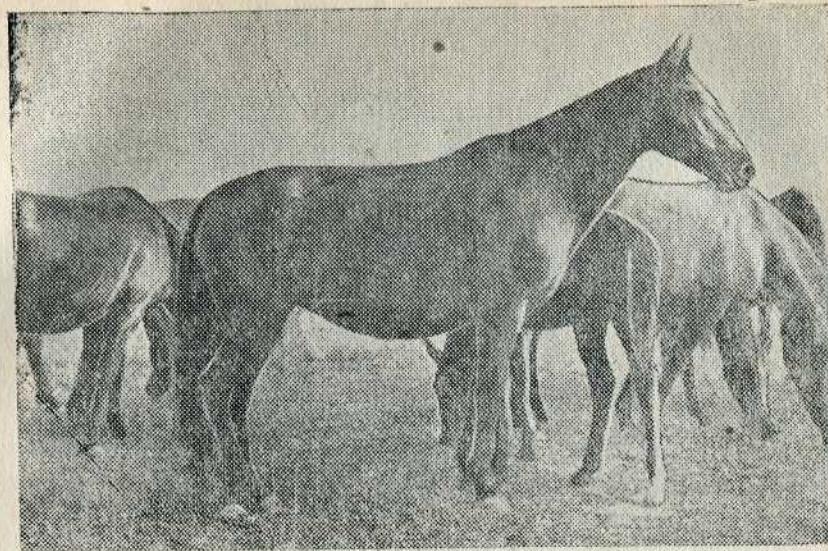

2078. ЧОЛКА — кабардинская кобыла, гнедая, 1940 г. ГКЗ № 110 Каб. АССР.



1297. АФА — кабардинская кобыла, гнедая, 1934 г. от Орла и Хашпаго, колхоза им. Орджоникидзе Нагорного района Кабардинской АССР.

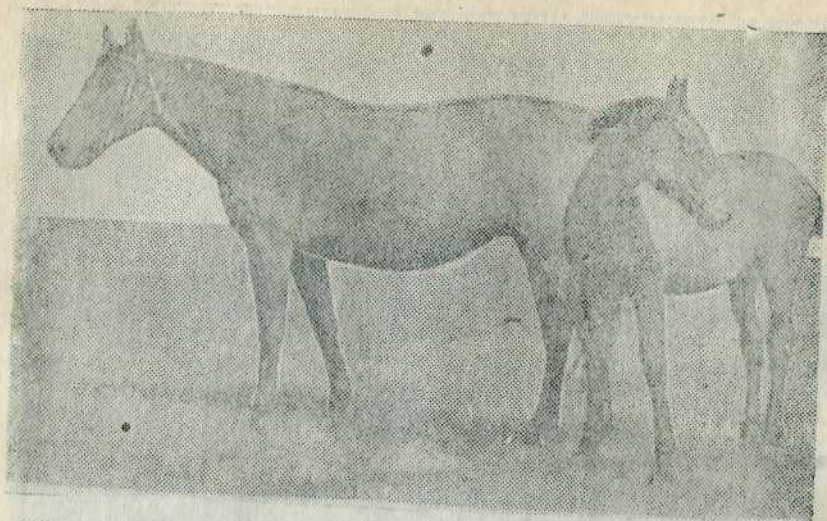

1478. ДАХЭ — кабардинская кобыла, св.-гнедая, 1940 г. от Кариоля и Халимы колхоза им. XVIII партсъезда Усть-Джегутинского района Ставропольского края.

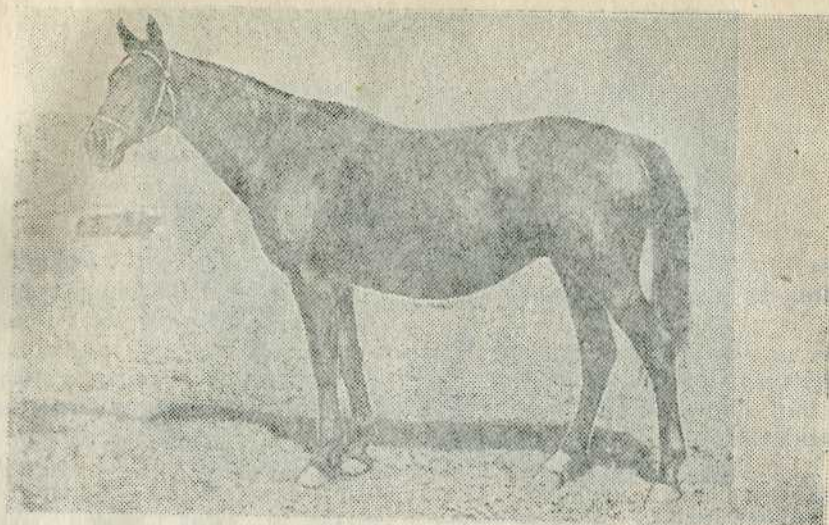

0182. ГИРЛЯНДА — кобыла метис Кб. I п. со Ск., гнедая, 1937 г. от (61) Грей Терора и 377 Венеры ГКЗ № 168 им. Сталина Ставропольского края.

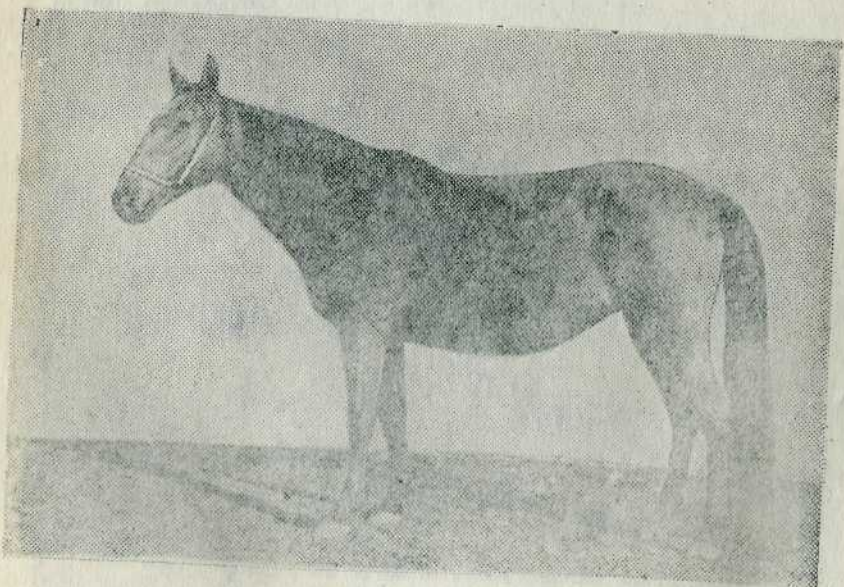

1514. ДНЕПРА — кабардинская кобыла, вороная, 1942 г. от 227 Табишина и Казанкой колхоза им. Кирова Эльбрусского района Кабардинской АССР.

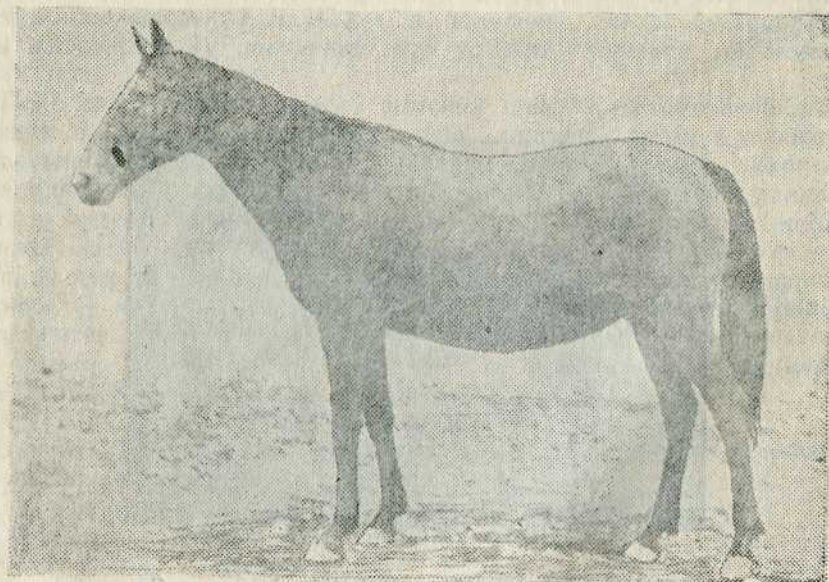

637. ЖАНТИЛЬ 376 — кабардинская кобыла, караковая, 1929 г. ГКЗ № 168 им. Сталина Ставропольского края.

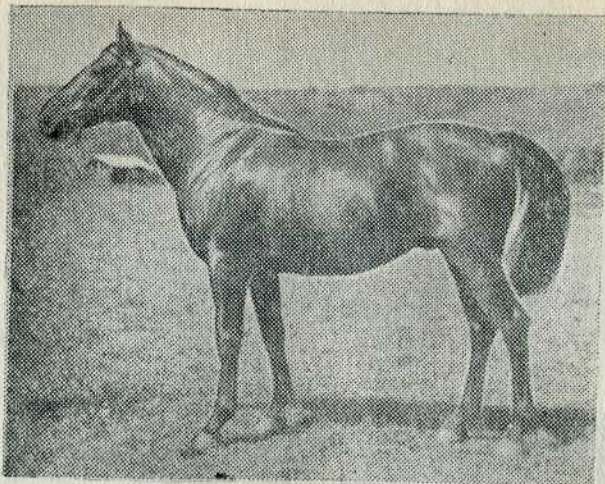

0111. ЛУВР — жеребец метис Кб. I п. с Ск.
вороной, 1937 г. от Лок-Сена и каб. матки ГКЗ
№ 168 им. Сталина Ставропольского края.

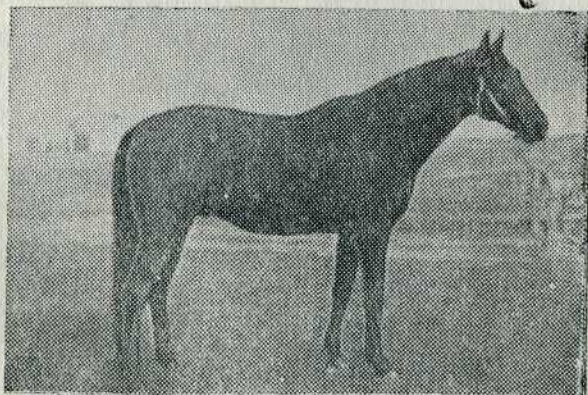

МОНИТОР — жеребец метис Кб. I п. со Ск.,
гнедой, 1928 г. от (126) Милана и Мартек ГКЗ
№ 34 Кабардинской АССР.

ОБЪЯСНЕНИЕ СОКРАЩЕНИИ

Цифра, стоящая перед кличкой лошади, обозначает ее номер по настоящей племенной книге, причем номера следуют за номерами I тома горских лошадей.

Лошади метисного отдела имеют перед кличкой номер с нулем. Цифра в скобках, встречающаяся перед именем лошади, означает номер государственной племенной книги скаковых лошадей, цифра в скобках и с нулем — номер государственной племенной книги скаковых высококровных лошадей.

Лошади, записанные в I томе горских лошадей, перед кличкой имеют номер I тома и ссылку с обозначением номера I тома и страницы ГПК, на которой записана данная лошадь. Лошади, записанные в I томе ГПК в приложении под матерями, имеют ссылку на страницу и том.

Цифра, идущая за кличкой, является инвентарным номером лошади по хозяйству. У метисных лошадей вместо механического подсчета кровности простых дробей ($1/2$, $3/4$, $7/8$ и т. д.) она обозначается поколениями: I, II, III и т. д. поколение, считая чистопородным животное с IV поколения при условии хорошей выраженности типа.

Поколение, обозначаемое римской цифрой, стоит непосредственно за именем и номером тавра лошади, затем в скобках сокращенно указывается наименование породы предков (кроме кабардинской) и ряды предков, в которых встречается данная порода, причем, вначале пишется по материнской стороне родословной, затем по отцовской. При этом черточка с левой стороны римской цифры означает отцовскую сторону, а черточка с правой стороны — материнскую. В случае, когда предки одной породы встречаются с материнской и отцовской стороны, обозначается ряд предков римскими цифрами и отделяется запятыми. Например:

077. БИНТ 29, II п. (Ск. III IV, III)

082. ВИХРЬ 217, II п. (Ск. —III—; Д. III—)

Цифры, следующие за годом и местом рождения лошади, обозначают основные промеры (высота в холке, обхват груди и обхват пясти), расположенные в вышеуказанной последовательности.

Остальные сокращения встречаются следующие:

Ск., скак. — скаковой -ая.

Ар. — арабский, -ая,

Кб., каб. — кабардинский, -ая

Ч. — черноморский, -ая

Д. — донской, -ая.
 В.-Пр. — восточно-пруссский, -ая.
 В. — венгерский, -ая.
 Ст. — стрелецкий, -ая.
 к-з — колхоз
 ГКЗ — государственный конный завод
 ГЗК — государственная заводская конюшня
 ч/п. — чистопородный, -ая
 р. — родился, -ась
 коб., к. — кобыла
 ж. — жеребец
 Тер. — терский, -ая.
 Тек. — текинский, -ая
 Р. рыс. — русский рысак
 Браб. — Брабансон
 Ор.-Раст. — Орлово-Растопчинский.

Результаты испытаний лошадей указаны в следующем порядке: первая цифра после возраста — количество выступлений, следующие за ней — количество полученных первых мест, затем вторых и третьих.

Племенная служба жеребцов-производителей обозначается: год использования, наименование хозяйства, в первой цифре количество покрытых кобыл, во второй — оплодотворенных и в третьей — количество полученных жеребят.

Сокращенные наименования мастей:

гн. — гнедой, -ая
 вор. — вороной, -ая,
 кар. — караковый, -ая
 бур. — бурый, -ая
 сер. — серый, -ая
 рыж. — рыжий, -ая
 кр.-сер. — красно-серый, -ая
 т. — темно-
 св. — светло-
 зол. — золотисто-
 чал. — чалый, -ая
 мыш. — мышастый, -ая
 бул. — буланый, -ая

ЧАСТЬ I

КАБАРДИНСКИЕ ЖЕРЕБЦЫ

- + 60. **АБРЕК** 38, к-з им. XVIII партсъезда Усть-Джегутинского р-на Ставропольского края.

Зол.-гнедой, р. 1932 в ГКЗ № 168 им. Сталина. 153—185—19.

Отец: 5 Анзор, гн., 1924.

Мать: Астра 985, гн., 1925.

1944 к-з им. XVIII партсъезда 22—17—17

1945 к-з им. XVIII партсъезда 29—26—26

1946 к-з им. XVIII партсъезда 33—29—28

61. **АВАНГАРД** 97, ГКЗ № 110 (Псыншоко) Кабардинской АССР. Гнедой, р. 1940 в ГКЗ № 34 (Кабардинский). 150—172—18,5.

Отец: Амерби, гн., 1933 от 7 Атласа, гн., 1922 и 624 Дубравы 855, гн., 1925.

Мать: каб. матка.

1945 ГКЗ № 34 19—15—15

1946 ГКЗ № 34 20—18—18

1947 ГКЗ № 110 22—14—14

1948 ГКЗ № 110 22—21—21

62. **АВТОЛ**, к-з «Красный воин» Невинномысского р-на Ставропольского края.

Гнедой, р. 1941. 150—180—18.

Отец: неизвестен.

Мать: неизвестна.

1945 к-з «Красный воин». 11—6—4

1946 к-з «Красный воин» 11—6—5.

63. **АДАТ** 191, к-з «Красный флот» Баксанского р-на Кабардинской АССР.

Гнедой, р. 1944 в ГКЗ № 168 им. Сталина. 150—168—19,5.

Отец: 65 Айвенго 114, гн., 1938 от Аргмака 33, гн., 1930 (Эльбрус — Облигация) и Вьюги I, 291, гн., 1926.

Мать: Дарико 903, гн., 1932.

64. **АЗАРТ** 9, к-з «Пролетарий» Мостовского р-на Краснодарского края.

Т.-гнедой, р. 1941 в к-зе им. Орджоникидзе Псебайского р-на. 149—165—19.

Отец: Сизый, гн., от Зайчика и Святой.

Мать: каб. матка.

1945 к-з «Пролетарий» 11—10—10

1946 к-з «Пролетарий» 12—9—7

+ 65. **АЙВЕНГО** 114, ГКЗ № 168 им. Сталина Ставропольского края.
Гнедой, р. 1938 в ГКЗ № 168 им. Сталина. 153—172—19,5.
Отец: Аргамак 33, гн., 1930 от Эльбруса и Облигации.
Мать: Вьюга I, 291, гн., 1926.
1944 ГКЗ № 168 9—7—7
1945 ГКЗ № 168 8—8—7.

66. **АЛДАН** 180, ГКЗ № 110 (Псыншоко) Кабардинской АССР.
Т.-гнедой, р. 1940 в ГКЗ № 34 (Кабардинский). 150—173—19.
Отец: 7 Атлас гн., 1922.
Мать: каб. matka.
1946 ГКЗ № 110 25—16—16.

67. **АЛИ-КАДЫМ** 59, к-з «Верхняя Куба» Кубинского р-на Кабардинской АССР.
Гнедой, р., 1941. 149—166—19.
Скакал в Москве в 1946, занял 1-е место в 250-км пробеге, в Нальчике 3-х, 4-х и 5-ти лет: 4=2; 2.
Отец: неизвестен.
Мать: неизвестна.

(Пал в 1948 г.)

68. **АЛМАЗ II** 88, к-з им. Ворошилова Лескенского р-на Кабардинской АССР.
Гнедой, р. 1942 в с. Урух Лескенского р-на. 151—180—19,5.
Отец: Алмаз.
Мать: каб. matka.

+ 69. **АЛМАЗ** 162, к-з им. Октябрьской Революции Эссентукского р-на Ставропольского края.
Т.-гнедой, р. 1938 в ГКЗ № 168 им. Сталина. 156—172—19.
Отец: Шагат от 56 Шамана, гн., 1922 и коб. № 307.
Мать: Пылкая 394, 1924.
1946 к-з им. Октябрьской Революции —6—6.

70. **АЛЫБКАЧ** 37, к-з им. Орджоникидзе Нагорного р-на Кабардинской АССР.
Гнедой, р. 1933 в с. Хабаз. 159—188—21.
Отец: 81 Аслан гн., 1928 от Токмака.
Мать: каб. matka.
1946 к-з им. Орджоникидзе 23—15—15.

71. **АМУР**, к-з «Путь Ленина» Кисловодского р-на Ставропольского края.
Т.-гнедой, р. 1942 в к-зе «Путь Ленина». 151—171—20.
Отец: Бацко 15, т-гн., 1934 от 15 Борея, т-гн., 1926 и Цуць 502, гн., 1927.
Мать: Тамара.
1946 к-з «Путь Ленина» 15—11—11.

72. **АМУР** 38, к-з им. Ворошилова Кисловодского р-на Ставропольского края.
Гнедой, р. 1940. 154—189—21.
Отец: неизвестен.
Мать: неизвестна.
1944 к-з им. Ворошилова 12—5—5
1945 к-з им. Ворошилова 15—8—8.

73. **АНТРАКТ** 43, к-з «Новый путь» Арзгирского р-на Ставропольского края.
Гнедой, р., 1942. 154—173—19.
Отец: неизвестен.
Мать: неизвестна.

+ 74. **АРБАТ** 195, III п. (Д. — IV; Ч. — IV), к-з им. Андреева Эльбрусского р-на Кабардинской АССР.
Гнедой, р. 1944 в ГКЗ № 168 им. Сталина. 152—185—19.
Отец: Аргонт 204, св.-гн., 1940 от Аргамака 33, Кб., гн., 1930 (Эльбрус — Облигация) и Горянки I, 54, т-гн., 1933 (Гарем — Фонетика Кб.).
Мать: Балифа.

+ 75. **АРГУДАН II**, к-з «Красный партизан» Лескенского р-на Кабардинской АССР.
Гнедой, р. 1941 в к-зе «Красный партизан». 149—178—20.
Отец: Аргудан I.
Мать: Мурат.

+ 76. **АРОМАТ** 198, III п. (Д. — IV; Ч. — IV), к-з «Победа» Прохладненского р-на Кабардинской АССР.
Гнедой, р. 1944 в ГКЗ № 168 им. Сталина. 152—181—20.
Отец: Аргонт 204, св.-гн., 1940 от Аргамака 33, Кб., гн., 1930 (Эльбрус — Облигация) и Горянки I 54 т-гн., 1933 (Гарем — Фонетика Кб.).
Мать: Мимика 459, гн. 1927.

77. **АРОМАТ** 193, к-з «Маяк» Зольского р-на Кабардинской АССР.

Гнедой, р. 1944 в ГКЗ № 168 им. Сталина. 150—172—19,5.
Отец: 65 Айвенго 114, гн., 1938 от Аргмака 33, гн., 1930 (Эльбрус — Облигация) и Вьюги I, 291, гн., 1926.
Мать: 1874 Реликвия 862, гн., 1931.

78. **АРОМАТ** 199, III п. (Д. — IV, Ч. — IV) к-з «Светлый путь» Зольского р-на Кабардинской АССР.

Отец: Аргонт 204, св.гн., 1940 от Аргмака 33, Кб., гн., 1930 и Горянки I 54, т.гн., 1933 (Гарем — Фонетика Кб.).
Мать: Реформа 1119, т.гн., 1931.

79. **АРСЕНАЛ** 102, ГКЗ № 110 (Псыншоко) Кабардинской АССР.

Гнедой, р. 1940 в ГКЗ № 34 (Кабардинский). 153—175—19.
Чемпион выставки коневодства в Нальчике в 1948 г.
Отец: Арарат, гн., 1933 от 7 Атласа, гн. 1922 и Магомед-танки II 636, гн., 1924.

Мать: каб. матка.

1945 ГКЗ № 34	18—10—8
1946 ГКЗ № 110	24—22—22
1947 ГКЗ № 110	27—23—22
1948 ГКЗ № 110	25—23—23

80. **АРСЕТ** (Арат) 58, к-з им. Ворошилова Нальчикского р-на Кабардинской АССР.

Гнедой, р. 1945 в к-зе им. Ворошилова. 148—170—18.
Отец: Арфат.
Мать: Ума.

81. **АСЛАН** 143, к-з им. Орджоникидзе Нагорного р-на Кабардинской АССР.

Гнедой, р. 1928 в с. Хабаз. 156—181—20.
Отец: Токмак.
Мать: неизвестна.

Племиспользование не учтено, имеется в хозяйстве 6 голов элитных и 3—I класса его приплода.

(Пал).

82. **АСЛАН II** 30/90, к-з им. Ворошилова Нагорного р-на Кабардинской АССР.

Гнедой, р. 1940 в к-зе им. Ворошилова. 150—168—18.
Отец: Аслан гн., 1934 от Асланбека гн., 1926 (Аслангери — Айшат) и Шарифы, гн.

Мать: неизвестна.

Племиспользование не учтено, имеется в хозяйстве 9 голов его приплода, из них 6 голов элитных.

(Пал).

83. **АТЛАСНЫЙ** 102, ГКЗ № 110 (Псыншоко) Кабардинской АССР.

Гнедой, р. 1939 в ГКЗ № 34 (Кабардинский). 152—179—19.
Отец: 7 Атлас, гн., 1922.

Мать: каб. матка.

1945 ГКЗ № 34	18—6—4
1946 ГКЗ № 34	16—14—14
1947 ГКЗ № 110	16—10—10

84. **БАБАК II**, 14, ГКЗ № 168 им. Сталина Ставропольского края

Т.гнедой, р. 1940 в ГКЗ № 168 им. Сталина. 164—186—21
Отец: 15 Борей, т.гн. 1926.

Мать: 637 Жантиль 376, кар., 1929.

1944 ГКЗ № 168	5—4—4
1945 ГКЗ № 168	18—15—15
1946 ГКЗ № 168	21—18—17
1947 ГКЗ № 168	21—21—21

85. **БАДИК** 13, к-з им. Сталина Прималкинского р-на Кабардинской АССР.

Гнедой, р. 1945 в ГКЗ № 168 им. Сталина. 153—169—18.
Отец: 95 Бармен 23, гн., 1939 от Бабака 25, т.гн., 1934 (15 Борей — 637 Жантиль 376) и 841 Малки 381, т.гн., 1929.
Мать: Догадка.

86. **БЛЖАНТ** 1, к-з «Красный Октябрь» Баксанского р-на Кабардинской АССР.

Гнедой, р. 1944 в ГКЗ № 168 им. Сталина. 151—166—18,5.
Отец: 95 Бармен 23, гн., 1939 от Бабака 25, т.гн., 1934 (15 Борей — 637 Жантиль 376) и 841 Малки 381, т.гн., 1929.
Мать: 637 Жантиль 376, кар., 1929.

87. **БАЙКАЛ** 2, к-з «Пролетарий» Прохладненского р-на Кабардинской АССР.

Гнедой, р., 1944 в к-зе «Пролетарий». 150—171—18.
Скакал в Нальчике в 1946 2-х лет: 6=2; 1; 2.
Отец: Султан.
Мать: Дора 10.

88. **БАКСАН** 24, к-з им. Андреева, Эльбрусского р-на Кабардинской АССР.

Гнедой, р. 1940, в к-зе им. Кирова Эльбрусского р-на 152—182—20.

Отец: неизвестен.

Мать: неизвестна.

1944 к-з им. Кирова 7—7—7

1945 к-з им. Андреева 18—18—18

1946 к-з им. Андреева 20—19—19.

89. **БАЛАГУР** 2, ГКЗ № 168 им. Сталина, Ставропольского края. Вороной, р. 1943 в ГКЗ № 168 им. Сталина. 155—180—20.

Отец: Бай 17, т.-гн., 1934 от 15 Борей, т.-гн., 1926 и 941 Ор-гии 590, вор., 1922.

Мать: 1440 Гармония 408, вор. 1929.

1947 ГКЗ № 168 9—8—8.

90. **БАЛКИР** 71, к-з «Красная Кабарда» Баксанского р-на Кабардинской АССР.

Гнедой, р. 1940 в ГКЗ № 34. 150—176—19.

Отец: неизвестен.

Мать: неизвестна.

1945 к-з «Красная Кабарда» 13—6—4

1946 к-з «Красная Кабарда» 20—17—15.

91. **БАЛЬЗАМ** 39, ГКЗ № 168 им. Сталина Ставропольского края. Гнедой, р. 1941 в ГКЗ № 168 им. Сталина. 156—177—19,25.

Отец: Балл 7, т.-гн., 1934 от 15 Борей, т.-гн., 1926 и 1076 Сти-хии 301.

Мать: Аргамачка I, 299, гн., 1936 от Аргамака 33, гн., 1930 (Эльбрус — Облигация) и коб. № 610.

92. **БАНАН** 202, 61, III п. (Ск — III), к-з «Эльбрус» Эльбрусского р-на Кабардинской АССР.

Караковский, р. 1944 в ГКЗ № 168 им. Сталина. 152—183—20.

Отец: Бипольяр 303, вор., 1940 от Байрама 3 Кб., вор., 1934 (15 Борей — Малотка 261) и Победы 241, т.-гн., 1933 (Писмэкэр Ск. — Огурсуз 44 Кб.).

Мать: 1285 Ассамблея 211, гн., 1933 от 6 Аслана, сер., 1910 и 1534 Дробины 418/285, гн., 1928.

93. **БАРБАРИС** 2, ГКЗ № 168 им. Сталина Ставропольского края. Гнедой, р. 1944 в ГКЗ № 168 им. Сталина. 155—174—19.

Скакал в Пятигорске 2-х лет: 9=2; 0; 1.

Отец: 95 Бармен 23, гн., 1939 от Бабака 25, т.-гн., 1934 (15 Борей — 637 Жантиль 376) и 841 Малки 381, т.-гн. 1929.

Мать: 1322 Бандура 159, гн., 1936 от 56 Шамана, гн., 1922 и 808 Лилли 910 гн., 1928.

94. **БАРВИНОК** 47, к-з «Красный Кавказ» Баксанского р-на Кабардинской АССР.

Вороной, р. 1944 в ГКЗ № 168 им. Сталина. 152—173—19.

Отец: Бакен 45, вор. 1940 от 15 Борей, т.-гн., 1926 и Кашир, вор., 1925.

Мать: 1870 Рассада 631, гн., 1931.

95. **БАРМЕН** 23, ГКЗ № 168 им. Сталина Ставропольского края. Гнедой, р. 1939 в ГКЗ № 168 им. Сталина 160—186—20,5.

Скакал в Ростове, 2-х лет: 1; 1.

Отец: Бабак 25, т.-гн., 1934 от 15 Борей, т.-гн., 1926 и 637 Жантиль 376, кар., 1929.

Мать: 841 Малка 381, т.-гн. 1929.

1944 ГКЗ № 168 18—18—18

1945 ГКЗ № 168 24—24—22

1946 ГКЗ № 168 33—30—29

1947 ГКЗ № 168 31—27—27.

96. **БАРОМЕТР** 49, к-з «Новая жизнь» Прималкинского р-на Кабардинской АССР.

Гнедой, р. 1944 в ГКЗ № 168 им. Сталина. 156—178—19,5.

Отец: Барон 34, гн., 1940 от 15 Борей, т.-гн., 1926 и Тари 321, гн., 1926.

Мать: 1269 Амина 136, гн., 1937 от Аргамака 33, гн., 1930 (Эльбрус — Облигация) и Пастушки 232, гн., 1927.

97. **БАШМАК** 15, к-з им. Кирова Нальчикского р-на Кабардинской АССР.

Гнедой, р. 1945 в ГКЗ № 168 им. Сталина. 153—169—18,5.

Отец: 117 Бук 18, гн., 1939 от 15 Борей т.-гн., 1926 и Каба-хан 458.

Мать: 2097 Шимоза 33, гн., 1938 от Шамсадина, гн., 1933 (56 Шаман — Сали 292) и 868 Меры 367, гн., 1929.

98. **БАЯН** 56, III п. (Ск III—), к-з «Красная звезда» Баксанского р-на Кабардинской АССР.

Т.-гнедой, р. 1944 в ГКЗ № 168 им. Сталина. 154—173—19,5.

Отец: Бедовый 23, т.-гн., 1938 от Байрама 3, вор., 1934 (15 Борей — Мамотка 261) и 632 Елки 36, т.-гн., 1926 (Сул-тан — каб. матка).

Мать: 0110 Арзни 316, гн., 1938 от Аркадия вор., 1933 (Арктур — Абхазия Кб.) и коб № 850.

99. **БАЯН**, к-з им. Чапаева, Усть-Джегутинского р-на Ставропольского края.
Гнедой, р. 1943 в к-зе им. XVIII партсъезда. 153—180—19.
Отец: 60 Абрек, гн., 1932 от 5 Анзора, гн., 1924 и Астры 985, гн., 1925.
Мать: 2042 Халима 34, гн., 1934 от Бодрого, гн., 1929 (56 Шаман — Буйная 360) и Мраморной гн., 1929.

100. **БЕДНЯГА** 37, к-з им. Жук Прохладненского р-на Кабардинской АССР.
Гнедой, р. 1944 в ГКЗ № 168 им. Сталина. 160—180—20.
Отец: Бивуак 29, т.-гн., 1940 от 15 Борей, т.-гн., 1926 и 435 Витрины 294, т.-гн., 1927.
Мать: Делянка 162, гн., 1940 от Дагоца 207, гн., 1933 (21 Даусуз — Цуца 175) и Лучезарной 1110, гн., 1932.

101. **БЕДУИН** 4, III п. (Ск.—III), к-з им. Сталина Нагорного р-на Кабардинской АССР.
Вороной, р. 1942 в ГКЗ № 168 им. Сталина. 151—169—19.
Отец: Барс, гн., 1937 от 15 Борей, Кб., т.-гн., 1926 и Эмали 242, гн.
Мать: 1527 Домра 26, вор., 1934 от 21 Даусуза, вор., 1922 и 991 Равнины 267, гн., 1920.
1946 к-з им. Орджоникидзе 16—9—9.

(Пал).

102. **БЕЙПИНГ** 35, III п. (Ск. III IV—), к-з им. Андреева Зольского р-на Кабардинской АССР.
Гнедой, р. 1945 в ГКЗ № 168 им. Сталина. 150—168—20.
Отец: 91 Бальзам 39, гн., 1941 от Балла 7, т.-гн., 1934 (15 Борей — 1076 Стихия 301) и Аргамачки I, 299, гн., 1936 (Аргамак — коб. № 610).
Мать: 0332 Пава, гн., 1940 от Паши 92, гн., 1934 (Писмэкэр Ск. — Удача 41 Кб.) и Виртуозки 973, Кб., гн., 1929.

103. **БЕЙПИНГ** 6, III п. (Ск. — IV V), ГКЗ № 168 им. Сталина Ставропольского края.
Гнедой, р. 1943 в ГКЗ № 168 им. Сталина. 150—174—19.
Скакал в Пятигорске 3-х лет: 8=1; 6.
Отец: Беркут, гн., 1938 от 15 Борей, Кб., т. гн., 1926 и Ханисат т.-гн., 1933 (Хивинец — Оргия 590 Кб.).
Мать: Преграда 839, кар., 1930.

104. **БЕНДЕР** 108, ГКЗ № 168 им. Сталина Ставропольского края.
Т.-гнедой, р. 1940 в ГКЗ № 168 им. Сталина. 154—180—19,75.
Отец: Бештау 2, вор., 1934, от 15 Борей, т.-гн., 1926 и 612 Доли 349, кар., 1928.
Мать: 1528 Дорогая 56, т.-гн., 1935 от 21 Даусуза, вор., 1922 и Цуцы 502, т.-гн., 1923.
1944 ГКЗ № 168 15—15—15
1945 ГКЗ № 168 19—14—10
1946 ГКЗ № 168 24—23—22
1947 ГКЗ № 168 21—19—19.

105. **БЕРДАН** 40, к-з им. Андреева Нальчикского р-на Кабардинской АССР.
Вороной, р. 1944 в ГКЗ № 168 им. Сталина. 151—173—18.
Отец: Бештау 2, вор., 1934 от 15 Борей, т.-гн., 1926 и 612 Доли 349, кар., 1928.
Мать: 1540 Дума 200, вор., 1940 от Дуката 217, вор., 1936 (21 Даусуз — 1078 Страница 220) и Межи 868, кар., 1930.

106. **БЕШ** 14, к-з им. Молотова Нальчикского р-на Кабардинской АССР.
Гнедой, р. 1944 в ГКЗ № 168 им. Сталина. 151—172—19,5.
Отец: 117 Бук 18, гн., 1939 от 15 Борей, т.-гн., 1926 и Кабахан 458, т.-гн., 1922.
Мать: 2104 Шурга 95, гн., 1934 от 56 Шамана, гн., 1922 и каб. матки № 433, гн., 1929.

107. **БИЛЕТ** 59, III п. (Ск. III IV—), к-з им. Кирова Зольского р-на Кабардинской АССР.
Гнедой, р. 1944 в ГКЗ № 168 им. Сталина. 160—180—20.
Отец: Бенуар 136, гн., 1940 от Бека, т.-гн., 1934 (15 Борей — 120 Ариадна 539) и Нимфы 835, гн., 1928.
Мать: 0415 Тризна, 328, гн., 1938 от 048 Трианона, рыж., 1928 (Турцио Ск. — Ася) и коб. № 207 Кб., т.-гн., 1925.

108. **БИНОКЛЬ** 75, III п. (Ск. — III), Прохладненский зерносовхоз Кабардинской АССР.
Т.-гнедой, р. 1945 в ГКЗ № 168 им. Сталина. 162—185—20,5.
Отец: Бипольяр 303, вор., 1940 от Байрама 3 Кб., вор., 1934 (15 Борей — Малютка 261) и Победы 241, т.-гн., 1933 (Писмэкэр Ск. — Огурсуз Кб.).
Мать: 1633 Канурка 1143, гн., 1932 от Кокай, кар., 1918 и 177 Байги 330, т.-гн., 1927.

109. **БИСКВИТ** 115, к-з «2-я пятилетка» Прохладненского р-на Кабардинской АССР.

Рыжий, р. 1945 в ГКЗ № 168 им. Сталина. 161—182—19,5.
Отец: 149 Дипломат 110, гн., 1940 от Дагоца 207, гн., 1933 (21 Даусуз — Цуца 175) и Прибаутки 253, гн., 1930.
Мать: Сенсация 409, гн., 1929.

110. **БОБР** 11, к-з им. Кирова Нальчикского р-на Кабардинской АССР.

Караковый, р. 1945 в ГКЗ № 168 им. Сталина. 153—173—19.
Отец: 95 Бармен 23, гн., 1939 от Бабака I 25, т-гн., 1934 (15 Борей — 637 Жантиль 376) и 841 Малки 381, т-гн., 1929.
Мать: 1305 Бадочка 34, т-гн., 1939 от 15 Борей, т-гн., 1926 и 612 Доли 349, кар., 1928.

111. **БОДРЫЙ** 11, к-з им. Ворошилова Нагорного р-на Кабардинской АССР.

Вороной, р. 1942 в ГКЗ № 168 им. Сталина. 152—175—19.
Отец: Бай 17, т-гн., 1934 от 15 Борей, т-гн., 1926 и 941 Ор-гии 590, вор., 1922.
Мать: 1544 Дуниа 142, гн., 1934 от 21 Даусуза вор., 1922 и 1851 Пастушки 232, гн. 1927.
1947 к-з им. Ворошилова 20—15—15.

112. **БОЕВОЙ**, к-з им. Ворошилова Урванского р-на Кабардинской АССР.

Гнедой, р. 1940. 155—172—20.
Отец: Озрун.
Мать: неизвестна.

113. **БОЛЬШАК** 10, к-з им. Берия Чегемского р-на Кабардинской АССР.

Св.-гнедой, р. 1945 в ГКЗ № 168 им. Сталина. 151—167—19.
Отец: 95 Бармен 23, гн., 1939 от Бабака I 25, т-гн., 1934 (15 Борей — 637 Жантиль 376) и 841 Малки 381, т-гн., 1929.
Мать: Шибжи 30.

114. **БОНАПАРТ** 74, III п. (Ск — III), к-з им. Сталина Нагорного р-на Кабардинской АССР.

Вороной, р. 1945 в ГКЗ № 168 им. Сталина. 150—171—19,5.
Отец: Биполярь 303 вор., 1940 от Байрама 3, Кб., вор., 1934 (15 Борей — Малютка 261) и Победы 241 т-гн., 1933 (Писмэкэр Ск. — Огурсуз 44 Кб.).
Мать: Палуба.

115. **БРЕСТ** 28, к-з «Ударник» Суворовского р-на Ставропольского края

Гнедой, р. 1940. 154—168—19.

Отец: неизвестен.

Мать: неизвестна.

1945 к-з «Ударник» 18—18—18

1946 к-з «Ударник» 20—20—

116. **БУДЫНОК** 12, к-з им. Ворошилова Кировского р-на Северо-Осетинской АССР.

Гнедой, р. 1944 в ГКЗ № 168 им. Сталина. 153—170—20.

Отец: 117 Бук 18, гн., 1939 от 15 Борей, т-гн., 1926 и Кабахан 458, т-гн., 1922.

Мать: 1544 Дуниа 142, гн., 1934 от 21 Даусуза, вор., 1922 и 1851 Пастушки 232, гн., 1927.

117. **БУК** 18, ГКЗ № 168 им. Сталина Ставропольского края.

Гнедой, р. 1939 в ГКЗ № 168 им. Сталина. 153—180—19,5.

Отец: 15 Борей, т-гн., 1926.

Мать: Кабахан 458, т-гн., 1922.

1944 ГКЗ № 168 20—17—16

1945 ГКЗ № 168 19—14—13

1946 ГКЗ № 168 20—13—13

1947 ГКЗ № 168 14—12—10.

118. **БУКЕТ**, к-з «Победа» Кубинского р-на Кабардинской АССР.

Т.-гнедой, р. 1944 в к-зе «Победа». 151—175—20,5.

Отец: 242 Фарис 98, гн., 1940 от 28 Зураба и каб. матки.

Мать: Дахо 67, св-гн., 1939.

119. **БУЛАТ** 22, Куркужинский птицеводхоз Кабардинской АССР.

Гнедой, р. 1945 в ГКЗ № 168 им. Сталина. 147—165—19 (2-х лет).

Отец: 91 Бальзам 39, гн. 1941 от Балла 7, т-гн. 1934 (15 Борей — 1076 Стихия 301) и Аргамачки I, 299, гн., 1936 (Аргамак 33 — коб. № 610).

Мать: Лилия 910.

120. **БУФЕТ** 51, к-з им. Ворошилова Майского р-на Кабардинской АССР.

Вороной, р. 1944 в ГКЗ № 168 им. Сталина. 153—179—19.

Отец: Барон 34, гн., 1940 от 15 Борей т-гн., 1926 и Тариз 321, гн., 1926.

Мать: Фаворитка 383, т-гн., 1929.

121. **БУШЛАТ** 3, к-з «Индустриализация» Эльбрусского р-на Кабардинской АССР.
Гнедой, р. 1944 в ГКЗ № 168 им. Сталина. 156—175—20.
Отец: 95 Бармен 23, гн., 1939 от Бабака I, 25, т-гн., 1934 (15 Борей — 637 Жантиль 376) и 841 Малжи 381, т-гн., 1929.
Мать: Шхуна 1161, гн., 1932 от 56 Шамана, гн., 1922 и коб. № 67.

122. **БУЯН**, к-з им. Сталина Кисловодского р-на Ставропольского края.
Вороной, р. 1940 в ГКЗ № 168 им. Сталина. 153—170—19.
Отец: Бабак I, 25, т-гн., 1934 от 15 Борей, т-гн., 1926 и 637 Жантиль 376 кар., 1929.
Мать: 177 Байга, т-гн. 1927.
1943 к-з им. Сталина 12—12—12
1944 к-з им. Сталина 14—14—14
1945 к-з им. Сталина 10—10—10.

123. **БЮДЖЕТ** 50, к-з им. Пилипенко Прималжинского р-на Кабардинской АССР.
Гнедой, р. 1944 в ГКЗ № 168 им. Сталина. 154—167—19.
Отец: Барон 34, гн., 1940 от 15 Борей т-гн., 1926 и Тари 321, гн., 1926.
Мать: 1534 Дробина 418, гн., 1928.

124. **ВАВИЛОН**, к-з им. Жукова Урожайненского р-на Кабардинской АССР.
Т-гнедой, р. 1937 в к-зе им. Ворошилова Нагорного р-на 156—183—19,5.
Отец: Асланбек, гн., 1926 от Аслангери и Айшат.
Мать: неизвестна.
1946 к-з им. Жукова 13—12—11
1947 к-з им. Жукова 10—8—4
1948 к-з им. Жукова 14—13—13.

125. **ВАМПИР** 16, к-з им. Ленина, г. Нальчик Кабардинской АССР.
Гнедой, р. 1945 в ГКЗ № 168 им. Сталина. 157—170—19.
Отец: Восток 12, гн.-чал., 1935 от 16 Вихря, т-гн., 1926 и Чалой 15, гн.-чал., 1930 (Кулаксыз — Уллу Бурул).
Мать: Находка.

126. **ВАСА II** 18, к-з «Нартан» Нальчикского р-на Кабардинской АССР.
Караковий, р. 1940 в к-зе «Нартан». 150—185—19,5.
Отец: Васа (Лахран), кар.
Мать: Хаца, гн., 1937.
1945 к-з «Нартан» 20—16—16
1946 к-з «Нартан» 16—10—7.

127. **ВЕРНЫЙ**, к-з им. Кагановича Иконхалковского р-на Ставропольского края.
Вороной, р. 1942 в к-зе им. Кагановича. 150—167—19.
Отец: Воргунец, кар., 1928.
Мать: Драма.

128. **ВЕТЕРОК II**, к-з им. Крупской Либкнехтовского р-на Ставропольского края.
Т-гнедой, р. 1942. 153—177—18.
Отец: неизвестен.
Мать: неизвестна.

129. **ВОЗДУХ** 220, к-з «Ленинский путь» Прималжинского р-на Кабардинской АССР.
Гнедой, р. 1945 в ГКЗ № 168 им. Сталина. 161—178—20.
Отец: Восток 12, гн.-чал. 1935 от 16 Вихря, т-гн., 1927 и Чалой 15, гн.-чал., 1930 (Кулаксыз — Уллу Бурул).
Мать: Зифира 20.

130. **ВОЛЬНЫЙ**, к-з «Красноармеец» Кировского р-на Ставропольского края.
Гнедой, р. 1933. 151—165—19.
Отец: неизвестен.
Мать: неизвестна.

131. **ВОРГУНЕЦ II** 28, к-з им. Сталина Иконхалковского р-на Ставропольского края.
Т-гнедой, р. 1939 в к-зе им. Сталина. 158—185—19,5.
Отец: Воргунец, кар., 1928!
Мать: коб. № 309.

132. **ВОРОН** 47/36, к-з «Путь хлебороба» Темиргоевского р-на Краснодарского края.
Вороной, р. 1936. 150—175—20.
Отец: неизвестен.
Мать: неизвестна.

133. **ВОРОН** 24, III п. (Ск.—III IV), к-з им. Ленина Нальчикского р-на Кабардинской АССР.
Вороной, р. 1941, в с. Шитхала. 153—178—19.
Скакал в Нальчике 3-х и 4-х лет: 2=0; 1.
Отец: Памзер от 040 Панцыря, т-гн. 1930 (Пайльяс Ск. — 058 Кубинка 19) и коб. с утерян. происхожд.
Мать: Мадина, гн., 1933.
1947 к-з им. Ленина 23—21—20.

134. **ВОСТОК**, к-з им. Берия Нальчикского р-на Кабардинской АССР.

Т-гнедой, р. 1943 в к-зе «Нартан». 150—165—18.

Скакал в Нальчике 3-х лет: 2=0; 1.

Отец: Васа.

Мать: Мухамед.

135. **ГАНАШ** 47, к-з «Красный Зеленчук» Кировского р-на Ставропольского края.

Гнедой, р. 1936. 156—175—19.

Отец: неизвестен.

Мать: неизвестна.

1944 к-з «Красный Зеленчук» 10—6—6

1945 к-з «Красный Зеленчук» 18—8—8

1946 к-з «Красный Зеленчук» 7—5—5

136. **ДАЛХАТ** 109, ГКЗ № 168 им. Сталина Ставропольского края. Вороной, р. 1932 в ГКЗ № 168 им. Сталина. 157—189—20,5.

Скакал в Ростове 2-х лет: 2=2.

Отец: 21 Даусуз, вор., 1922

Мать: Хатри 604.

1936 ГКЗ № 168 16—16—15

1937 ГКЗ № 168 23—22—22

1938 ГКЗ № 168 27—26—26

1939 ГКЗ № 168 27—25—25

1940 ГКЗ № 168 26—24—18

1941 ГКЗ № 168 25—22—15

1944 ГКЗ № 168 33—30—30

1945 ГКЗ № 168 24—23—22

137. **ДАЛХАТ** 116, к-з «Кавалерист Буденного» Суворовского р-на Ставропольского края.

Каракловый, р. 1939 в ГКЗ № 168 им. Сталина. 153—180—19,5.

Отец: Бештау 2, вор., 1934, от 15 Борей, гн., 1926 и 612 Доли 349, кар., 1928.

Мать: 1675 Корсица 1157, гн., 1932 от Кокая, кар., 1918 и коб. № 503.

1945 к-з им. Димитрова 22—20—20

138. **ДАМБОЙ** 103, III п. (Ск. IV V—), к-з им. Ворошилова Урванского р-на Кабардинской АССР.

Т-гнедой, р. 1945 в ГКЗ № 168 им. Сталина. 155—174—19,5.

Отец: 139 Даржо 226, вор., 1936 от 21 Даусуза, вор., 1922 и 1471 Дауты 115, вор., 1931 (21 Даусуз — коб. № 17).

Мать: 0145 Бороздка 16, гн., 1937 от 15 Борей, т-гн., 1926 и Ханисат 28, гн., 1933 (Хивинец — 941 Оргия 590 Кб.)

139. **ДАРЖО** 226, ГКЗ № 168 им. Сталина Ставропольского края.

Вороной, р. 1936 в ГКЗ № 168 им. Сталина. 159—190—20,5.

Отец: 21 Даусуз, вор., 1922.

Мать: 1471 Даута 115, вор., 1931 от 21 Даусуза, вор., 1922 и каб. матки № 17.

1944 ГКЗ № 168 27—22—22

1945 ГКЗ № 168 29—29—27

1946 ГКЗ № 168 31—27—25

1947 ГКЗ № 168 26—23—23.

140. **ДАРИАЛ** 62, III п. (Ск.—III), к-з «Советская Абхазия» Сухумского р-на Грузинской ССР.

Гнедой, р. 1937 в ГКЗ № 73 (Куларский). 146—165—18.

Отец: Дигоми от Дарьяла, т-гн., 1925 (Сафар Ск. — Малка Кб.) и Милан-Кале 179 Кб., гн., 1927.

Мать: 1834 Обча 138, вор., 1927.

1941 к-з «Советская Абхазия» 16—10—7

1942 к-з «Советская Абхазия» 2—2—2

1943 к-з «Советская Абхазия» 2—2—2

141. **ДАУКАРИ**, Тбилисская ГЗК Грузинской ССР.

Рыжий, р. 1937 в ГКЗ № 73 (Куларский). 153—169—19.

Отец: 241 Учинари, кар., 1930 от неизвестного и Учи 95, вор., 1924.

Мать: Данмхала.

1941 ГЗК Тбилиси 37—37—31

1942 к-з им. Кирова 43—43—35

1943 к-з им. XVIII партсъезда 37—27—19

1944 к-з им. Сталина в случае не участвовал

1945 Сигнахский р-н 35—31—30

1946 ГЗК Тбилиси 45—39—36.

142. **ДЕБРЕЦЕН** 130, III п. (Ск.—IV; Ч.—IV); к-з им. Андреева Советского р-на Кабардинской АССР.

Вороной, р. 1945 в ГКЗ № 168 им. Сталина. 151—171—19,5.

Отец: 080 Демон, вор., 1940 от 21 Даусуза, вор., 1922 и Хризантемы 130 (Хисмет — 435 Витрина Кб.).

Мать: 1352 Бещ-Они 124, кар., 1940 от Бештау 2, вор., 1934 (15 Борей — 612 Доля 349) и Фялки 874.

143. **ДЕКРЕТ** 95, Ш п. (Ск. III IV—), к-з «Победа» Урванского р-на Кабардинской АССР.

Гнедой, р. 1945 в ГКЗ № 168 им. Сталина. 150—168—19
Отец: 136 Далхат, вор., 1932 от 21 Даусуза, вор., 1922 и Хатри 604.

Мать: Трасса 157, т.-гн., 1935 от 048 Трианона, рыж., 1928 (Турцио Ск. — Ася 5) и Шиблы 15 Кб., вор., 1921.

144. **ДЕНАТУРАТ** 114, к-з «Ленинский путь» Нальчикского р-на Кабардинской АССР.

Вороной, р. 1945 в ГКЗ № 168 им. Сталина. 157—170—20.
Отец: 149 Дипломат 110, гн., 1940 от Дагоца 207, гн., 1933 (21 Даусуз — Цуца 175) и Прибаутки 253, гн., 1930.

Мать: 1960 Трёмочка 360, т.-сер., 1936 от Тембота, сер. и коб. № 1041.

145. **ДЕСАНТ** 88, к-з им. Орджоникидзе Кубинского р-на Кабардинской АССР.

Гнедой, р. 1944 в ГКЗ № 168 им. Сталина. 152—173—18.
Отец: 149 Дипломат 110, гн., 1940 от Дагоца 207, гн., 1933 (21 Даусуз — Цуца 175) и Прибаутки 253, гн., 1930.

Мать: 1952 Тосна 67, т.-сер., 1937 от 49 Тугана, сер., 1922 и Привилегии 950, гн., 1932.

146. **ДИАГНОЗ** 77, к-з «Первый шаг» Чегемского р-на Кабардинской АССР.

Вороной, р. 1944 в ГКЗ № 168 им. Сталина. 153—174—19.
Отец: 139 Даржо 226, вор., 1936 от 21 Даусуза, вор., 1922 и 1471 Дауты 115, вор., 1931 (21 Даусуз — коб. б/им.).

Мать: 1440 Гармония 408, вор., 1929.

147. **ДИАМЕТР** 78, к-з им. Андреева Кубинского р-на Кабардинской АССР.

Гнедой, р. 1944 в ГКЗ № 168 им. Сталина. 148—166—18.
Отец: 139 Даржо 226, вор., 1936 от 21 Даусуза, вор., 1922 и 1471 Дауты 115, вор., 1931 (21 Даусуз — коб. б/им.).

Мать: Мишень, гн., 1927.

148. **ДИАМЕТР** 104, к-з им. Андреева Нальчикского р-на Кабардинской АССР.

Гнедой, р. 1944 в ГКЗ № 168 им. Сталина. 151—180—19.
Отец: Диктант 8, гн., 1940 от 21 Даусуза, вор., 1922 и 1103 Тирады 444, гн., 1928.

Мать: 1234 Авиаторша 129, гн., 1935 от 5 Анзора, св.-гн., 1924 и Полемики 855, гн., 1927.

149. **ДИПЛОМАТ** 110, ГКЗ № 168 им. Сталина Ставропольского края.

Гнедой, р. 1940 в ГКЗ № 168 им. Сталина. 161—189—20,25.
Отец: Дагоц 207, гн., 1933 от 21 Даусуза, вор., 1922 и Цуцы 175, гн., 1927.

Мать: Прибаутка 253, гн., 1930.

1944 ГКЗ № 168 18—18—17

1945 ГКЗ № 168 24—23—23

1946 ГКЗ № 168 27—26—23

1947 ГКЗ № 168 31—22—20.

150. **ДИСПУТ** 102, к-з «2-я пятилетка» Прохладненского р-на Кабардинской АССР.

Караковий, р. 1944 в ГКЗ № 168 им. Сталина. 153—175—20.

Скакал в Нальчике 3-х лет: 6=0; 1; 1.

Отец: 149 Дипломат 110, гн., 1940 от Дагоца 207, гн., 1933 (21 Даусуз — Цуца 175) и Прибаутки 253, гн., 1930.

Мать: Сенсация 409, гн., 1929.

151. **ДИЧЕК** 118, к-з «Нартан» Нальчикского района Кабардинской АССР.

Гнедой, р. 1945 в ГКЗ № 168 им. Сталина. 154—175—19.

Отец: 149 Дипломат 110, гн., 1940 от Дагоца 207, гн., 1933 (21 Даусуз — Цуца 175) и Прибаутки 253, гн., 1930.

Мать: Чолпан I, 37, гн., 1922.

152. **ДОБАВОК** 72, к-з «1-е мая» Баксанского р-на Кабардинской АССР.

Вороной, р. 1944 в ГКЗ № 168 им. Сталина. 152—178—18,5.

Отец: 136 Далхат 109, вор., 1932 от 21 Даусуза, вор., 1922 и Хатри 604.

Мать: Блесткая 69, гн., 1935 от 15 Борея, т.-гн., 1926 и 1132 Учхан-Куш 237 гн., 1928.

153. **ДОБРОВОЛЕЦ** 66, ГКЗ № 168 им. Сталина Ставропольского края.

Вороной, р. 1944 в ГКЗ № 168 им. Сталина. 156—174—19,5.

Отец: 136 Далхат 109, вор., 1932 от 21 Даусуза, вор., 1922 и Хатри 604.

Мать: 1317 Баллада 64, гн., 1935 от 15 Борея, гн., 1926 и 940 Организации 1109, гн., 1927.

154. **ДОБРЯК** 70, к-з им. Кирова Лескенского р-на Кабардинской АССР.

Вороной, р. 1944 в ГКЗ № 168 им. Сталина. 152—170—19.

Отец: 136 Далхат 109, вор., 1932 от 21 Даусуза, вор., 1922 и Хатри 604.

Мать: Борзина 19, вор., 1938 от 15 Борея, т.-гн., 1926 и 943 Орхидеи 586, вор., 1929.

155. **ДОКЛАД** 80, ГКЗ № 168 им. Сталина Ставропольского края. Вороной, р. 1944 в ГКЗ № 168 им. Сталина. 151—169—19.
Скакал в Пятигорске 2-х лет: 4=0; 0; 2.
Отец: 139 Даржо 226, вор., 1936 от 21 Даусуза, вор., 1922 и 1471 Дауты 115, вор., 1931 (21 Даусуз — коб. б/им. № 117).
Мать: 1536 Дружба 71, вор., 1935 от 21 Даусуза, вор., 1922 и Чолпан I 37, гн., 1922.

156. **ДОКЛАДЧИК** 105, к-з им. Молотова Кубинского р-на Кабардинской АССР.
Т.-гнедой, р. 1944 в ГКЗ № 168 им. Сталина. 153—177—20.
Отец: Диктант 8, гн., 1940 от 21 Даусуза, вор., 1922 и 1103 Тирады 444, гн., 1928.
Мать: 2075 Чететка 124, т.-гн., 1930.

157. **ДОН** 26, к-з «Красный партизан» Черкесского р-на Ставропольского края.
Гнедой, р. 1942 в к-зе «Красный партизан». 151—170—19.
Отец: Копчик, гн., 1929.
Мать: Дора.

158. **ДОНКРАТ** 108, II п. (Ск. III—; Д. III—), к-з им. Берия Нальчикского р-на Кабардинской АССР.
Гнедой, р. 1945 в ГКЗ № 168 им. Сталина. 153—171—18.
Отец: 139 Даржо 226, вор., 1936 от 21 Даусуза, вор., 1922 и 1471 Дауты 115, вор., 1931 (21 Даусуз — коб. б/им. № 117).
Мать: 0308 Мирная, гн., 1932 от Мирбо 327, св.-гн., 1928 (120 Марьяж Ск.—Рембока Д.) и каб. матки № 41, т.-гн., 1923.

159. **ДОНОР** 63, к-з «1-я пятилетка» Прохладненского р-на Кабардинской АССР.
Т.-гнедой, р. 1944 в ГКЗ № 168 им. Сталина. 154—178—20.
Отец: 136 Далхат 109, вор., 1932 от 21 Даусуза, вор., 1922 и Хатри 604.
Мать: 1828 Новаторка 323, гн., 1926.

160. **ДОНОСЧИК** 90, к-з им. Сталина Зольского р-на Кабардинской АССР.
Вороной, р. 1945 в ГКЗ № 168 им. Сталина. 150—169—20
Отец: 136 Далхат 109, вор., 1932 от 21 Даусуза, вор., 1922 и Хатри 604.
Мать: Саниат 437.

161. **ДУДАК** 123, III п. (Ск.—III), Прохладненский зерносовхоз Кабардинской АССР.
Т.-гнедой, р. 1945 в ГКЗ № 168 им. Сталина. 160—180—19,5.
Отец: 092 Диплом, вор. 1940 от Дуката 217 Кб., вор., 1936 (21 Даусуз — 1078 Страница 220) и Песни 110 т.-гн., 1933 (Писмэкэр Ск. — 787 Ладога 37 Кб.).
Мать: 1498 Джилан 61, гн., 1933 от Заура, кар., 1929 и коб. № 1013.

162. **ДУДАРЬ** 117, к-з «Заря социализма» Баксанского р-на Кабардинской АССР.
Т.-гнедой р. 1945 в ГКЗ № 168 им. Сталина. 153—175—19,5.
Отец: 149 Дипломат 110, гн., 1940 от Дагоца 207, гн., 1933 (21 Даусуз — Цуца 175) и Прибаутки 253, гн., 1930.
Мать: 1481 Дебютантка 66, т.-сер., 1933 от 21 Даусуза, вор., 1922 и Каюм 92, сер., 1926.

163. **ЖАМИЕР**, Тбилисская ГЗК Грузинской ССР.
Вороной, р. 1937 в ГКЗ № 73 (Куларский). 156—175—19.
Скакал в Тбилиси 2 и 3-х лет: 8=1; 1; 2.
Отец: 241 Учинари, кар., 1930 от неизвестного и Учи 95, вор., 1924.
Мать: Жучка 74, вор., 1928.
1940 Тбилисская ГЗК 33—29—21
1941 к-з им. Кецховели 40—29—26
1942 к-з им. Ленина 49—35—24
1943 к-з им. Сталина 45—36—20
1944 к-з им. Сталина 32—24—16.

164. **ЗАВЕТНЫЙ** 64, ГКЗ № 79 Кабардинской АССР.
Гнедой, р. 1940 в ГКЗ № 34 (Кабардинский). 152—180—19.
Отец: 28 Зураб, гн., 1923 от неизвестного и Зулейки 80.
Мать: неизвестна.
1946 ГКЗ № 79 25—23—23
1947 ГКЗ № 79 29—28—

165. **ЗАЛОГ**, к-з им. Чапаева Зеленчукского р-на Ставропольского края.
Гнедой, р. 1935 в ГКЗ № 93 (Лабинский). 154—184—19.
Отец: Зайчик, гн., 1924.
Мать: Ларочка 110, гн., 1925.
1945 к-з им. Чапаева 20—15—15
1946 к-з им. Чапаева 20—15—10
1947 к-з им. Чапаева 25—18—18.

166. **ЗАЛОГ** 116, ГКЗ № 110 (Псыншоко) Кабардинской АССР.
Гнедой, р. 1939 в ГКЗ № 34 (Кабардинский). 153—177—19.
Отец: 28 Зураб, гн., 1923.
Мать: Аладина 59, гн., 1935 от 7 Атласа, гн., 1922 и 824
Льдинки 951, гн., 1926.
1947 ГКЗ № 110 27—14—14.
167. **ЗАЛУКО** 76, ГКЗ № 110 (Псыншоко) Кабардинской АССР.
Гнедой, р. 1934 в ГКЗ № 34 (Кабардинский). 158—180—19.
Отец: 28 Зураб, гн., 1923.
Мать: каб. matka 311, гн., 1926.
1944 ГКЗ № 34 29—26—26
1945 ГКЗ № 34 30—28—28
1946 ГКЗ № 110 28—25—25.
168. **ЗАПАД** 139, к-з им. Андреева Нальчикского р-на Кабардинской АССР.
Гнедой, р. 1937 в ГКЗ № 34 (Кабардинский). 154—180—21.
Отец: 28 Зураб, гн., 1923.
Мать: Пантера 728, гн., 1924.
1944 к-з им. Андреева 27—25—25
1945 к-з им. Андреева 23—20—20
1946 к-з им. Андреева 26—21—20.
169. **ЗАТЕЙНИК** 30, III п. (Ск. III—), ГКЗ № 110 (Псыншоко) Кабардинской АССР.
Гнедой, р. 1943 в ГКЗ № 110. 154—178—20.
Скакал в Пятигорске 2-х и 3-х лет: 8=2; 0; 2.
Отец: 167 Залуко 76, гн., 1934 от 28 Зураба, гн., 1923 и каб. матки 311, гн., 1926.
Мать: 0331 Основа 202, св.гн., 1933 от 010 Властного, гн., 1929 (Сул Ск. — каб. matka) и 832 Магнолии 1131, Кб., гн., 1923.
170. **ЗАУР**, к-з «Пятилетка» Невинномысского р-на Ставропольского края.
Т.гнедой, р. 1941. 149—175—19,5.
Отец: Аромат.
Мать: неизвестна.
1944 к-з «Пятилетка» 15—10—6
1945 к-з «Пятилетка» 16—9—6
171. **ЗАУР** 24/4, к-з им. Орджоникидзе Нагорного р-на Кабардинской АССР.
Гнедой, р. 1934 в с. Хабаз. 155—189—20,5.
Отец: неизвестен.
Мать: неизвестна.
1945 к-з им. Орджоникидзе 23—18—17
1946 к-з им. Орджоникидзе 23—18—18.

172. **ЗАУР**, к-з «Нартан» Нальчикского р-на Кабардинской АССР.
Гнедой, р. 1942 в к-зе «Нартан». 147—166—18.
Отец: Васа
Мать: Хапа, гн., 1937.
1945 к-з «Нартан» 12—9—9
1946 к-з «Нартан» 15—7—7.
173. **ЗАУРБЕК**, к-з «Победа» Баксанского р-на Кабардинской АССР.
Гнедой, р. 1944 в к-зе «Победа». 151—176—19.
Отец: Жамбот, гн., 1937.
Мать: Бажат, вор., 1932.
174. **ЗЕЛИМХАН** 53, к-з им. Сталина Черкесского р-на Ставропольского края.
Гнедой, р. 1934 в ГКЗ № 38 (Черкесский). 154—178—20.
Отец: 27 Зелим, гн., 1924.
Мать: каб. matka № 38.
1944 к-з им. Сталина 9—9—6
1945 к-з им. Сталина 10—7—6.
175. **ЗЕРКАЛЬНЫЙ**, к-з им. Ворошилова Нальчикского р-на Кабардинской АССР.
Вороной, р. 1944 в к-зе им. Ворошилова. 150—176—19.
Отец: Арфат 19, вор., от Казбека и Альфы.
Мать: Казим.
176. **ЗЕФИР** II, III п. (Ск.—III), к-з им. Андреева Нальчикского р-на Кабардинской АССР.
Гнедой, р. 1940 в к-зе им. Андреева. 152—176—19.
Скакал в Нальчике 3-х и 4-х лет: 2=0; 1.
Отец: Зефир 97, гн., 1935 от 26 Зенита гн., 1929 (Зораб Ск.—1082 Суратхана 52 Кб.) и Епанчи 1251.
Мать: неизвестна.
1945 к-з им. Андреева 20—18—18
1946 к-з им. Андреева 26—18—12.
177. **ЗОВ** 165, к-з «Шекер» Лескенского р-на Кабардинской АССР.
Гнедой, р. 1935 в ГКЗ № 34 (Кабардинский). 153—175—21.
Отец: 28 Зураб, гн., 1923.
Мать: неизвестна.
178. **ЗУРАБ** 17, к-з им. Андреева Нальчикского р-на Кабардинской АССР.
Гнедой, р. 1945. 148—176—19.
Отец: 168 Запад, гн., 1937 от 23 Зураба, гн., 1923 и Пантеры 728, гн., 1928.
Мать: 211 Бринза 135, гн., 1941 от Атлета II и Наджан.

† 179. **КАВКАЗ**, к-з им. Чапаева Усть-Джегутинского р-на Ставропольского края.

Гнедой, р. 1941 в к-зе «Путь Сталина». 154—177—19.

Отец: неизвестен.

Мать: неизвестна.

1944 к-з им. Чапаева 25—21—20

1945 к-з им. Чапаева 28—21—16

1946 к-з им. Чапаева 29—19—12.

180. **КАДЫМ II**, к-з им. Сталина Нагорного р-на Кабардинской АССР.

Гнедой, р. 1940 в к-зе им. Орджоникидзе Нагорного р-на. 149—170—19,5.

Отец: Кадым I, гн., 1934 от Зелимхана и Аминат.

Мать: Хужпаго

1946 к-з им. Сталина 19—13—13.

181. **КАЗБЕК II 81**, к-з «Индустриализация» Эльбрусского р-на Кабардинской АССР.

Т.-гнедой, р. 1940 в к-зе «Индустриализация» 153—180—19.

Отец: ЗI Казбек I, гн., 1930 от Даго и каб. матки.

Мать: Аслан.

1947 к-з «Индустриализация» 21—21—21

182. **КАЗБУЛАТ II 253**, к-з «Красный партизан» Нагорного р-на Кабардинской АССР.

Гнедой, р. 1940 в к-зе «Дженал» Нагорного р-на. 148—178—19.

Отец: 54 Хазбулат, гн., 1927.

Мать: неизвестна.

183. **КАЛБУР**, к-з «Красный Октябрь» Баксанского р-на Кабардинской АССР.

Караковский, р. 1944 в к-зе «Красный Октябрь». 150—169—19.

Скакал в Нальчике 3-х лет: 5=3; 1.

Отец: Заур (Богатырь).

Мать: Карса.

184. **КАРАБАШ 12/4**, к-з «Дженал» Нагорного р-на Кабардинской АССР.

Гнедой, р. 1940 в к-зе «Дженал». 152—164—19.

Отец: 54 Казбулат, гн., 1927.

Мать: Мамыша.

185. **КАРАБИНЕЦ**, к-з «Левокумец» Левокумского р-на Ставропольского края.

Зол.-гнедой, р. 1941. 147—165—18.

Отец: неизвестен.

Мать: неизвестна.

1944 к-з «Левокумец» 12—8—6

1945 к-з «Левокумец» 16—14—11.

186. **КАРАГАЧ**, Тбилисская ГЗК Грузинской ССР.

Гнедой, р. 1937 в ГКЗ № 73 (Куларский). 149—174—19.

Скакал в Тбилиси 2-х лет: 4=1; 1; 2.

Отец: 241 Учинари, кар., 1930 от неизвестного и Учи 95, вор., 1924.

Мать: Карабайтал

1940 Тбилисская ГЗК 35—33—29

1941 к-з «1-е мая» 50—21—20

1942 ГКЗ Каспийский р-н 14—10—8

1943 Тетри-Цкарский р-н 40—32—24.

187. **КАСИМ III**, к-з «Трудовой гигант» Кошехабльского р-на Краснодарского края.

Т.-гнедой, р. 1939 в к-зе «Трудовой гигант». 152—170—19.

Отец: Касим I, т.-гн.

Мать: неизвестна.

† 188. **КИПАРИС 10**, к-з «Красный партизан» Черкесского р-на Ставропольского края.

Вороной, р. 1943 в к-зе «Красный партизан». 150—169—19,5.

Отец: Кашкатау, т.-гн. 1935 от Кобича, гн., 1929 и Резвой.

Мать: Победа, кар., 1928.

189. **КРАБ 58**, к-з им. Ворошилова Нальчикского р-на Кабардинской АССР.

Гнедой, р. 1945 в к-зе им. Ворошилова. 148—170—18.

Отец: Арфат.

Мать: Ума.

190. **КОЛОС** (Коля), к-з им. Орджоникидзе Сигнахского р-на Грузинской ССР.

Вороной, р. 1935 в ГКЗ № 73 (Куларский). 153—171—20.

Отец: 241 Учинари, кар., 1930 от неизвестного и Учи 95, вор., 1924.

Мать: неизвестна.

1942 к-з им. Орджоникидзе 23—22—20

191. **ЛАСТА**, к-з им. Молотова Лескенского р-на Кабардинской АССР.

Гнедой, р. 1940 в к-зе им. Молотова. 148—160—19.

Отец: Хизир.

Мать: Сафат.

192. **ЛАХРАН** II, к-з им. Берия Нальчикского р-на Кабардинской АССР.

Гнедой, р. 1943 в к-зе «Нартан». 157—176—19,5.

Скакал в Нальчике 3-х и 4-х лет: 3=0, 1; 1.

Отец: Васа (Лахран).

Мать: Лагу.

1946 к-з «Нартан»

13—13—7

193. **ЛЕЛЬ** 23, III п. (Ск.—III), Сев.-Осетинская ГЗК Сев.-Осетинской АССР.

Т.-гнедой, р. 1942 в ГКЗ № 73 (Куларский). 155—172—19.

Отец: Леки гн., 1935 от Сулака, кар., 1930 (Сатир Ск. — Кадетка Кб.) и Лезгинки 10 Кб., гн.

Мать: 1499 Джильтин 5, гн., 1935 от 241 Учинари, кар. 1930 (неизвестный — Уча 95) и 1669 Коджак II, гн., 1928.

194. **ЛЕРЦАМИ**, III п. (Ск. —III), Тбилисская ГЗК Грузинской ССР.

Вороной, р. 1941 в ГКЗ № 73 (Куларский). 148—168—19.

Отец: Леки, гн., 1935 от Сулака, кар., 1930 (Сатир Ск. — Кадетка Кб.) и Лезгинки 10 Кб., гн.

Мать: каб. матка № 46/7.

1944 Тбилисский р-н

24—20—14

1946 Сигнахский р-н

40—34—32

195. **ЛЕСКЕН** 133, к-з им. Карла Маркса Лескенского р-на Кабардинской АССР.

Гнедой, р. 1940 в к-зе им. Карла Маркса. 147—169—21.

Отец: Герой, т.-сер., 1937 от Бариса и Докшуко.

Мать: Айбек.

196. **ЛЕТУН**, к-з им. Сталина Кошехабльского р-на Краснодарского края.

Т.-гнедой, р. 1933 в к-зе «Непобедимый кабардинец». 152—168—19.

Отец: неизвестен.

Мать: неизвестна.

197. **ЛОНГ**, к-з им. Кирова Нальчикского р-на Кабардинской АССР.

Св.-гнедой, р. 1944 в к-зе «Нартан». 152—167—18.

Скакал в Нальчике 2-х лет: 6=1; 4.

Отец: Нартан.

Мать: Пту.

198. **ЛОСК** 14, ГКЗ № 73 (Куларский) Грузинской ССР.

Гнедой, р. 1940 в ГКЗ № 73. 154—185—19.

Отец: Лашкари от Казбека I и неизвестной.

Мать: Кожгин 181, гн. 1930.

1945 с. Базакло, Башкичетск. р-на 22—14—13.

199. **ЛУКУЛ** 51, III п. (Ск.—III), ГКЗ № 110 (Псыншоко) Кабардинской АССР.

Т.-гнедой, р. 1944 в ГКЗ № 73 (Куларский). 148—152—18.

Отец: Леки гн., 1935 от Сулака кар., 1930 (Сатир Ск. — Кадетка Кб.) и Лезгинки 10 Кб., гн.

Мать: каб. матка № 4, гн., 1938 от 241 Учинари, кар., 1930 (неизвестный — Уча 95) и Айши 178, т.-гн., 1928.

200. **МАЛЬЧИК** 85, к-з «Красный Кавказ» Баксанского р-на Кабардинской АССР.

Т.-гнедой, р. 1940 в ГКЗ № 34. 151—180—19.

Отец: неизвестен.

Мать: неизвестна.

1944 к-з «Красный Флот» 20—13—13

1945 к-з «Красный Кавказ» 13—9—9

1946 к-з «Красный Кавказ» 20—20—18.

201. **МАРС**, к-з «Коммунист» Сигнахского р-на Грузинской ССР.

Гнедой, р. 1939 в ГКЗ № 73 (Куларский). 152—170—18,5.

Отец: 202 Мерани, т.-гн., 1935 от 241 Учинари, кар., 1930 (неизвестный — Уча 95) и Кехи, гн., 1926.

Мать: Лезгинка 10, гн.

202. **МЕРАНИ**, ГКЗ № 73 (Куларский) Грузинской ССР.

Т.-гнедой, р. 1935 в ГКЗ № 73. 154—178—19.

Скакал в Тбилиси 2-х лет: 5=2; 3.

Отец: 241 Учинари, кар., 1930 от неизвестного и Учи 95, вор., 1924.

Мать: Кехи, гн., 1926.

(Пал в 1941 г.).

203. **МЕРАНИ** 12, к-з «Парижская Коммуна» Сигнахского р-на Грузинской ССР.
Гнедой, р. 1934 в ГКЗ № 73 (Куларский). 153—170—20.
Отец: 241 Учинари, кар., 1930 от неизвестного и Учи 95, вор., 1924.
Мать: Машая.
1942 к-з «Парижская Коммуна» 20—17—17.
204. **МУАР** 12, к-з «Светлый путь» Зольского р-на Кабардинской АССР.
Гнедой, р. 1940. 151—186—19.
Отец: неизвестен.
Мать: неизвестна.
205. **НАСКОК**, к-з «Кабардинец-гигант» Кошехабльского р-на Краснодарского края.
Вороной, р. 1934 в к-зе «Кабардинец-гигант». 154—165—20.
Отец: Суфьян.
Мать: каб. matka.
206. **ОГОНЕК**, к-з им. Берия Нальчикского р-на Кабардинской АССР.
Т.-гнедой, р. 1942 в к-зе «Нартан». 150—172—20.
Скакал в Москве 2-х лет: =1.
Отец: Гудок, т.-гн.
Мать: Темрюко.
207. **ОРАТОР** 10, к-з им. Сталина Нагорного р-на Кабардинской АССР.
Гнедой, р. 1944 в к-зе им. Орджоникидзе. 150—168—19.
Скакал в Нальчике 2-х и 3-х лет: 8=4; 4.
Отец: 208 Орел II 536, гн., 1936 от Абрек-Заура, гн., 1929 (Ошхомахо — неизвестная) и Думан.
Мать: 1297 Афа 27, гн., 1934 от Орла, кар., 1929 (Хокон — Зучен) и Хошпаго.
208. **ОРЕЛ II 536**, к-з им. Молотова Советского р-на Кабардинской АССР.
Гнедой, р. 1936 в с. Баксаненок. 156—188—20,5.
Отец: Абрек-Заур, гн., 1929 от Ошхомахо.
Мать: Думан.
1945 к-з им. Орджоникидзе 15—12—12
1946 к-з им. Орджоникидзе 15—12—7.

209. **ОРЛЕАН** 11, к-з им. Орджоникидзе Нагорного р-на Кабардинской АССР.
Т.-гнедой, р. 1944 в к-зе им. Орджоникидзе. 147—156—18.
Скакал в Нальчике 2-х и 3-х лет: 8=1; 0; 4.
Отец: 208 Орел II 536, гн., 1936 от Абрек-Заура, гн., 1929 (Ошхомахо — неизвестная) и Думан.
Мать: 1715 Лауша 33, сер., 1930 от Хокон и Хабибы.
210. **ОРЛИК** 60/77, к-з им. Сталина Нагорного р-на Кабардинской АССР.
Вороной, р. 1942 в к-зе им. Орджоникидзе. 149—170—18,5.
Отец: 208 Орел II 536, гн., 1936 от Абрек-Заура, гн., 1929 (Ошхомахо — неизвестная) и Думан.
Мать: 2019 Фанера I, 64, т.-гн., 1934.
1945 к-з им. Орджоникидзе 20—18—14
1946 к-з им. Сталина 20—18—18.
211. **ОРЛИК**, к-з «Кабардинец-гигант» Кошехабльского р-на Краснодарского края.
Вороной, р. 1940 в к-зе «Кабардинец-гигант». 148—160—19,5.
Отец: 205 Наскок, вор., 1934 от Суфьяна.
Мать: каб. matka.
212. **ОРЛИК**, к-з им. Молотова Ново-Александровского р-на Ставропольского края.
Т.-гнедой, р. 1938 в ГКЗ № 34 (Кабардинский). 155—174—19,5.
Отец: неизвестен.
Мать: неизвестна.
213. **ОРЛИК** 19, к-з «Красный партизан» Черкесского р-на Ставропольского края.
Вороной, р. 1941 в к-зе «Красный партизан». 153—174—19,5.
Отец: Орлик, вор., 1927.
Мать: Горбоноска 52,
1945 к-з «Красный партизан» 12—7—7
1946 к-з «Красный партизан» 15—10—10.
214. **ОРЛИК**, к-з им. Молотова Бурлацкого р-на Ставропольского края.
Гнедой, р. 1940 в к-зе им. Молотова. 150—166—19.
Отец: неизвестен.
Мать: неизвестна.

215. **ОСТРОВ** П, к-з «Индустриализация» Эльбрусского р-на Кабардинской АССР.

Гнедой, р. 1941 в к-зе «Индустриализация». 149—168—20.
Скакал в Москве 5-ти лет.
Отец: Остров, гн., 1933 от Марема, гн., 1926 и Шако.
Мать: Шира.

216. **ПАСВИК**, к-з им. Рокоссовского Нагорного р-на Кабардинской АССР.

Караковий, р. 1940 в ГКЗ № 34 (Кабардинский). 152—171—19.
Скакал в Москве 6-ти лет, в Нальчике 7-ми лет: 3=1; 0; 1.
Отец: неизвестен.
Мать: неизвестна.

217. **ПАША** 286, к-з «Коминтерн» Кировского р-на Ставропольского края.

Гнедой, р. 1936 в ГКЗ № 168 им. Сталина. 153—183—20.
Отец: неизвестен.
Мать: неизвестна.
1944 к-з «Коминтерн» 28—14
1945 к-з «Коминтерн» 25—16.

218. **ПОЛЮС**, к-з «Большевик» Нагорного р-на Кабардинской АССР.

Караковий, р. 1945 в к-зе «Большевик». 150—165—18,5.
Отец: 216 Пасвик, кар., 1940
Мать: Люба.

219. **ПОСОХ** П 45, к-з «Дженал» Нагорного р-на Кабардинской АССР.

Гнедой, р. 1942 в ГКЗ № 168 им. Сталина. 154—178—19,5.
Отец: неизвестен.
Мать: неизвестна.
1946 к-з «Дженал» 15—15—14

220. **ПРОМЕТЕЙ** 192/42, к-з им. Сталина Нагорного р-на Кабардинской АССР.

Гнедой, р. 1942 в ГКЗ № 168 им. Сталина. 154—175—19.
Отец: неизвестен.
Мать: неизвестна.

221. **ПСЫХУРЕЙ**, к-з им. Чкалова Нальчикского р-на Кабардинской АССР.

Гнедой, р. 1943 в с. Герменчик. 149—173—19,5.
Отец: неизвестен.
Мать: неизвестна.
1946 к-з им. Чкалова 10—8—8.

222. **РАДИО** 16, к-з «Нартан» Нальчикского р-на Кабардинской АССР.

Гнедой, р. 1942 в к-зе «Нартан». 152—179—19.
Скакал в Нальчике 4-х и 5-ти лет: 2=0; 1.
Отец: Хабаз.
Мать: Бечь.
1946 к-з «Нартан» 12—10—8
1947 к-з «Нартан» 15—10—7.

223. **САЛЮТ**, к-з им. Кирова, Эльбрусского р-на Кабардинской АССР.

Гнедой, р. 1944 в к-зе им. Кирова. 146—174—18.
Отец: 230 Тенгиз 49 (79), гн. 1940.
Мать: Маруся.

224. **САРМАК** 60, к-з им. Кирова Нальчикского р-на Кабардинской АССР.

Гнедой, р. 1940 в с. Хабаз Нагорного р-на. 155—180—20.
Отец: неизвестен.
Мать: неизвестна.
1945 к-з «Нартан» 16—15—13
1946 к-з им. Кирова 15—10—7.

225. **СУЛТАН** 162, к-з им. Сталина Нагорного р-на Кабардинской АССР.

Гнедой, р. 1940 в к-зе им. Орджоникидзе. 151—172—18.
Отец: Светлый, гн.
Мать: Кунива.
1945 к-з им. Орджоникидзе 22—17—16
1946 к-з им. Орджоникидзе 22—12—10.

226. **СУЛТАН**, Тбилисская ГЗК, Грузинской ССР.

Вороной, р. 1937 в ГКЗ № 73 (Куларский). 154—165—18,5.
Скакал в Тбилиси 2-х лет: 1=0; 0.
Отец: 241 Учинари, кар., 1930 от неизвестного и Учи 95.
Мать: Араратка.
1940 Тбилисская ГЗК 25—22—22
1941 Тбилисская ГЗК 33—22—22
1942 Мухетский р-н 37—27—18
1943 Карельский р-н 38—36—21
1944 Карельский р-н 25—22—19.

227. **ТАБИШИН** 161, к-з им. Кирова Эльбрусского р-на Кабардинской АССР.

Гнедой, р. 1940 в ГКЗ № 34 (Кабардинский). 152—189—20.
Отец: неизвестен.
Мать: неизвестна.
1944 к-з им. Кирова 16—6—6
1945 к-з им. Кирова 8—7—7
1946 к-з им. Кирова 14—14—14.

228. **ТАМБУР** 120, к-з им. Андреева Нальчикского р-на Кабардинской АССР.
Гнедой, р. 1944 в ГКЗ № 168 им. Сталина 148—166—20.
Отец: Танзор 305, т.-гн., 1940 от 49 Тугана, сер. 1922 и Цирины 56, сер., 1934 (Цицернак Ст. — коб. № 26).
Мать: 1393 Бурханка 20, гн., 1940 от 15 Борей, т.-гн. 1926 и 1132 Учхан-Куш 237, гн., 1928.

229. **ТАПШУН**, к-з им. Кирова Эльбрусского р-на Кабардинской АССР.

Гнедой, р. 1934 в ГКЗ № 34 (Кабардинский). 153—181—19.

Отец: неизвестен.

Мать: неизвестна.

1945 к-з им. Кирова	8—6—6
1946 к-з им. Кирова	14—7—7
1947 к-з им. Кирова	16—14—14.

230. **ТЕНГИЗ** 49(79), к-з им. Кирова Эльбрусского р-на Кабардинской АССР.

Гнедой, р. 1940 в ГКЗ № 34 (Кабардинский). 150—181—19.

Отец: неизвестен.

Мать: неизвестна.

1945 к-з им. Кирова	13—11—11
1946 к-з им. Кирова	12—10—10
1947 к-з им. Кирова	13—13—13.

231. **ТЕРЕК**, к-з «Ленинская кузница» Кисловодского р-на Ставропольского края.

Гнедой, р. 1940 в к-зе «Ленинская кузница». 154—179—20.

Отец: неизвестен.

Мать: неизвестна.

1943 к-з «Ленинская кузница»	3—2—2
1944 к-з «Ленинская кузница»	9—7—7
1945 к-з «Ленинская кузница»	13—12—12.

232. **ТРЕНОГ** 45, к-з «Красная звезда» Баксанского р-на Кабардинской АССР.

Вороной, р. 1941 в к-зе «Красная звезда». 152—176—19.

Отец: неизвестен.

Мать: неизвестна.

233. **ТРИУМФ**, к-з им. Ленина Чегемского р-на Кабардинской АССР.

Гнедой, р. 1942. 152—180—19.

Отец: неизвестен.

Мать: неизвестна.

234. **УДАБНО** 5, ГКЗ № 73 (Куларский) Грузинской ССР.

Т.-гнедой, р. 1940 в ГКЗ № 73; 156—180—20.

Отец: 241 Учинари, кар., 1930 от неизвестного и Учи 95.

Мать: Джарыклы.

1945 ГКЗ № 73 32—18—12

235. **УДАЛОЙ** 37, к-з им. Тельмана, Чохатаурского р-на Грузинской ССР.

Гнедой, р. 1936 в ГКЗ № 73 (Куларский). 145—165—20.

Отец: 241 Учинари, кар., 1930 от неизвестного и Учи 95.

Мать: Птичка 63, гн.

1941 к-з им. Тельмана 5—5—5

1942 к-з им. Тельмана 6—6—5

1943 к-з им. Тельмана 5—5—4.

236. **УПРЯМЕЦ** 2, к-з им. Орджоникидзе Цхалтубского р-на Грузинской ССР.

Т.-гнедой, р. 1940 в ГКЗ № 73 (Куларский). 144—162—18.

Отец: 241 Учинари, кар., 1930 от неизвестного и Учи 95, вор., 1924.

Мать: Катюша 24, гн.

1944 к-з им. Орджоникидзе 6—4—3.

237. **УРАГАН** 7, Эльдарский овцесовхоз Грузинской ССР.

Гнедой, р. 1938 в ГКЗ № 73 (Куларский). 154—174—19.

Отец: 241 Учинари, кар., 1930 от неизвестного и Учи 95, вор., 1924.

Мать: Осаба 72, гн., 1928.

1940 Эльдарский овцесовхоз 12— —

1941 Эльдарский овцесовхоз 23—16—14

1942 Эльдарский овцесовхоз 24—23—21.

238. **УРАН** 49, ГКЗ № 73 (Куларский) Грузинской ССР.

Вороной, р. 1941 в ГКЗ № 73. 156—180—19.

Отец: 241 Учинари, кар., 1930 от неизвестного и Учи 95, вор., 1924.

Мать: 1669 Коджак 11, гн., 1928.

239. **УРОК** I, к-з «Октомбери» Цхакаевского р-на Грузинской ССР.

Гнедой, р. 1940 в ГКЗ № 73 (Куларский). 151—171—19.

Отец: 241 Учинари, кар., 1930 от неизвестного и Учи 95, вор., 1924

Мать: Лаба 175, гн., 1928.

240. **УРДУЗ** (Улдуз), к-з им. Молотова, Аспмидзский р-н Грузинской ССР.

Гнедой, р. 1939 в ГКЗ № 73 (Куларский). 150—158—19.

Отец: 241 Учинари, кар., 1930 от неизвестного и Учи 95, вор., 1924

Мать: Хатуна 160, т.-сер., 1926.

1942 к-з им. Молотова 24—23—20

1943 к-з им. Молотова 18—16—8

1944 к-з им. Молотова 18— —

241. **УЧИНАРИ**, ГКЗ № 110 (Псыиншоко) Кабардинской АССР.

Караковский, р. 1930 в ГКЗ № 73 (Куларский). 154—178—19.

Отец: неизвестен.

Мать: Уча 95, вор. 1924.

1933 ГКЗ № 73 — —10

1934 ГКЗ № 73 44—37—31

1935 ГКЗ № 73 40—37—37

1936 ГКЗ № 73 27—27—27

1937 ГКЗ № 73 32—24—23

1938 ГКЗ № 73 36—30—30

1939 ГКЗ № 73 40—28—27

1940 ГКЗ № 73 40—25—18

1941 ГКЗ № 73 28—24—18

1942 ГКЗ № 73 28— —7

1943 ГКЗ № 73 33—23—21

1944 ГКЗ № 73 34—27—19.

242. **ФАРИС** 98, к-з «Победа» Кубинского р-на Кабардинской АССР.

Гнедой, р. 1940 в ГКЗ № 34 (Кабардинский). 153—178—19.

Отец: 28 Зураб, гн., 1923.

Мать: каб. матка.

1946 к-з «Победа» 25—22—22

243. **ФАРИС** 143, к-з «Нижний Куркужин» Кубинского р-на Кабардинской АССР.

Гнедой, р. 1940 в ГКЗ № 34 (Кабардинский) 154—180—20.

Скакал в Москве 5-ти лет, в Нальчике 4-х и 6-ти лет: 2=1; 1.

Отец: неизвестен.

Мать: неизвестна.

1946 к-з «Нижний Куркужин». 20—12—12

244. **ФАРС** 1002, к-з им. Орджоникидзе Нагорного р-на Кабардинской АССР.

Гнедой, р. 1936 в с. Хабаз. 155—175—19.

Отец: Чингиз-Хан, гн., 1933 от Аслана и Иссы.

Мать: каб. матка.

(Пал в 1945 г.)

245. **ФАРОН** 72, к-з им. Сталина Нагорного р-на Кабардинской АССР.

Караковский, р. 1942 в к-зе им. Орджоникидзе. 152—175—19.

Скакал в Нальчике 5 и 6-ти лет: 7=4; 3; выиграл «Большой 3-летний»

Отец: неизвестен.

Мать: неизвестна.

1945 к-з им. Орджоникидзе 17—10—10

1946 к-з им. Сталина 20—13—12.

246. **ФИНАЛ** 89, к-з «12-й год Октября» Изобильненского р-на Ставропольского края.

Гнедой, р. 1939 в ГКЗ № 89. 157—166—18,5.

Отец: неизвестен.

Мать: неизвестна.

247. **ХАБАЗ**, к-з им. Кирова Нальчикского р-на Кабардинской АССР.

Рыжий, р. 1944 в к-зе «Нартан». 151—170—19,5.

Скакал в Нальчике 3-х лет: 1=1.

Отец: Хабаз.

Мать: Мудар.

1946 к-з им. Кирова 12—9—6

248. **ЦИКЛОН** 38/2, ГКЗ № 73 (Куларский) Грузинской ССР.

Вороной, р. 1942 в ГКЗ № 73. 154—183—20.

Отец: 250 Циури, т.-гн., 1937 от 241 Учинари, кар., 1930 и Цисано 85.

Мать: Тауджан 3/1, кар., 1931 от неизвестного и Ару I.

249. **ЦИЛИНДР**, Сев.-Осетинская ГЗК, Сев.-Осетинской АССР.

Гнедой, р. 1942 в ГКЗ № 73 (Куларский) 148—160—19.

Отец: 250 Циури, т.-гн. 1937 от 241 Учинари, кар., 1930 и Цисано 85.

Мать: каб. матка 18/5.

250. **ЦИУРИ**, ГКЗ № 73 (Куларский) Грузинской ССР.

Т.-гнедой, р. 1937 в ГКЗ № 73. 154—185—21.

Скакал в Тбилиси 2-х лет: 3=2; 0.

Отец: 241 Учинари, кар. 1930 от неизвестного и Учи 95.

Мать: Цисано 85, гн., 1924.

1941 ГКЗ № 73 25—17—13

1942 ГКЗ № 73 26—21—9

1943 ГКЗ № 73 25—17—10

1944 ГКЗ № 73 28—28—11.

251. **ЭЛЬБРУС**, к-з им. Берия Нальчикского р-на Кабардинской АССР.
Гнедой, р. 1944 в к-зе «Нартан». 152—168—19.
Отец: Батыр-Бек.
Мать: Нартан.
252. **ЭЛЬБРУС**, к-з им. Андреева Кубинского р-на Кабардинской АССР.
Св.-гнедой, р. 1945 в к-зе им. Андреева. 150—168—18,5.
Отец: 243 Фарис 143, гн, 1940.
Мать: 1920 Тайна 33, св.-гн., 1940 от Булата и неизвестной.
253. **ЭЛЬБРУС** (Богатырь) 52, к-з «Индустиализация» Эльбрусского р-на Кабардинской АССР.
Гнедой, р. 1940. 151—170—19.
Отец: Баксан, гн. 1933 от Марема, гн., 1926 и Лапауши.
Мать: Жгат.
1945 к-з «Индустиализация» 15—15—14
1946 к-з «Индустиализация» 20—18—15.
254. **ЭЛЬБРУС** 41, к-з «Эльбрус» Эльбрусского р-на Кабардинской АССР.
Т.-гнедой, р. 1942 в к-зе им. Кирова Эльбрусского р-на.
153—189—19.
Отец: неизвестен.
Мать: неизвестна.
255. **ЭЛЬБРУС**, к-з им. Кирова, Зольского р-на Кабардинской АССР.
Т.-гнедой, р. 1945 в к-зе им. Кирова. 148—170—19.
Отец: Памир
Мать: Лиза
256. **ЭЛТ**, к-з им. Красной Армии, Отрадненского р-на Краснодарского края.
Т.-гнедой, р. 1941 в к-зе «Красное знамя». 151—169—19.
Отец: Злат.
Мать: Эльта 32, гн., 1937 от Эльмурзоко и 988 Пуританки 652.
257. **ЭРОККО** 53, к-з им. Берия Чегемского р-на Кабардинской АССР.
Т.-гнедой, р. 1939 в ГКЗ № 58. 150—178—19.
Отец: неизвестен.
Мать: неизвестна.

258. **ЭСКИНДЕР** 35, к-з им. Сталина, Иконхалковского р-на Ставропольского края.
Гнедой, р. 1935 в к-зе им. Сталина. 151—172—19,5.
Отец: Воргунец, кар., 1928.
Мать: Орлица 349.
259. **ЯЛКАНИ**, Тбилисская ГКЗ Грузинской ССР.
Гнедой, р. 1941 в ГКЗ № 73 (Куларский). 162—182—20.
Отец: 241 Учинари, кар., 1930 от неизвестного и Учи 95.
Мать: Японка 91, т.-гн., 1930.
1944 Тетри-Цкарыйский р-н 25—20—13

ЧАСТЬ II
КАБАРДИНСКИЕ МАТКИ

1231. АБА 207, ГКЗ № 168 им. Сталина Ставропольского края.
Вороная, р. 1944 в ГКЗ № 168 им Сталина. 151—170—19,75.
Отец: 65 Айвенго 114, гн., 1938 от Аргамака 33 гн., 1930
(Эльбрус — Облигация) и Вьюги I, 291, гн., 1926.
Мать: Бахрома 13, гн., 1937 от 15 Борей, т.-гн., 1926 и Су-
рат 23, гн., 1923.
1948 т.-гн. ж. Банкрот от 117 Бука Кб.

1232. АБРЮКА 173, к-з «Индустриализация» Баксанского р-на
Кабардинской АССР.
Т.-гнедая, р. 1940 в к-зе «Индустриализация». 148—180—18.
Отец: 31 Казбек, т.-гн., 1930 от Даго.
Мать: Куна.
1944 гн. к. Куница от 253 Эльбруса Кб.
1945 гн. ж. » 253 Эльбруса Кб.
1946 гн. ж. Июль » 253 Эльбруса Кб.
1947 гн. ж. » 253 Эльбруса Кб.

1233. АВАРИЯ 156, ГКЗ № 172 (2-й Ставропольский) Ставрополь-
ского края.
Гнедая, р. 1935 в ГКЗ № 170 (1-й Ставропольский).
147—186—18,5.
Отец: Аджи
Мать: каб. матка № 456.
1939 аборт от Циклона Ск. II п. с Ар.
1940 гн. ж. 257 (пал) » Комка Ск. II п. с Ч.
1941 гн. ж. 211 (пал) » Циклона Ск. II п. с Ар.
1942 аборт » Циприана Тер.
1943 гн. к. 85 » Церемониала Тер.
1944 рыж. к. » Церемониала Тер.
1945 рыж. ж. » Концерта Ск. II п. с Д.
1946 холоста » Сальвадора Д. II п. с Ск.
1947 т.-гн. к. 54 » Ларчика Кб. II п. с Ск.

+ 1234. **АВИАТОРША** 129, ГКЗ № 168 им. Сталина Ставропольского края.

Гнедая, р. 1935 в ГКЗ № 168 им. Сталина. 154—186—18.

Отец: 5 Анзор, св.-гн., 1924.

Мать: Полемика 855, гн., 1927.

1939 ж. 119

от Холмса Ск. II п. с Д.

1940 ж. 311

» Хабаровска Ск. I п. с Д.

1941 к. 226

» Хомаш Кб. I п. с Ск.

1942 ж.

» Ладного Кб. I п. с Ск.

1943 не устанав.

» Ладного Кб. I п. с Ск.

1944 гн. ж. 148 Диаметр 104

» Диктанта Кб.

1945 св.-гн. к. Баржа

» 84 Бабака II Кб.

1946 кар. ж. Даровой

» 136 Далхата Кб.

1947 гн. к. Даль

» 136 Далхата Кб.

1948 т.-гн. к. Даль II

» 136 Далхата Кб.

+ 1235. **АВИАМАТКА** 143, ГКЗ № 168 им. Сталина Ставропольского края.

Гнедая, р. 1934 в ГКЗ № 168 им. Сталина. 150—188—18,75.

Отец: 5 Анзор св.-гн., 1924.

Мать: Средняя 968, гн., 1925.

1938 к. 263

от Турникета Ск. I п. с В.

1939 аборт

» Канута Ск. I п. с Д.

1940 ж. 315

» 139 Даржо Кб.

1941 к. 190

» Плебея Кб. I с Ск.

1942 ж.

» (1054) Энгелберга Ск.

1943 не устанавлено

» Ладного Кб. I п. с Ск.

1944 гн. к. 1330 Бася 30

» Биплана Кб. II п. с Ск.

1945 рьж. к. Дания

» 149 Дипломата Кб.

1946 гн. к. Бравая

» 95 Бармена Кб.

1947 гн. ж. Бант

» 95 Бармена Кб.

1948 гн. к. Бравая 2

» 95 Бармена Кб.

1236. **АГАТА** 80/23, к-з «Верхняя Куба» Кубинского р-на Кабардинской АССР.

Караковая, р. 1932. 152—181—19.

Отец: неизвестен.

Мать: неизвестна.

1945 гн. ж. Казбек

от Пшиби Кб. с Ск.

1946 гн. ж. Марс

» Мисоста Кб.

1947 гн. ж.

» 67 Али-Кадыма Кб.

1237. **АДА** 98, к-з им. Молотова Казбекского р-на Грузинской ССР.

Гнедая, р. 1939 в ГКЗ № 34 (Кабардинский). 150—167—19.

Отец: Аргудан, гн. от 7 Атласа, гн., 1922.

Мать: 29 Аза 48, гн., 1923.

(Пала в 1943 г.).

+ 1238. **АЗБУКА** 11, ГКЗ № 168 им. Сталина Ставропольского края.

Гнедая, р. 1943 в ГКЗ № 168 им. Сталина. 149—168—18,5.

Отец: Аргамак 33, гн., 1930 от Эльбруса и Облигации.

Мать: Указка 192, гн., 1928.

1947 гн. к. Балка

от 117 Бука Кб.

1948 гн. ж. Дар

» 155 Доклада Кб.

+ 1239. **АЗБУКА** 208, ГКЗ № 168 им. Сталина Ставропольского края.

Св.-гнедая, р. 1944 в ГКЗ № 168. 152—170—19,75.

Отец: 65 Айвенго 114, гн., 1938 от Аргамака 33, гн., 1930

(Эльбрус — Облигация) и Вьюги I, 291, гн., 1926.

Мать: 1391 Бургустанка 37, гн., 1937 от 15 Борей, т.-гн., 1926 и 182 Баксанки 179, гн. 1928.

1948 гн. к. База

от 117 Бука Кб.

1240. **АЗЕТ** I, к-з «Непобедимый кабардинец» Кошехабльского р-на Краснодарского края.

Т.-гнедая, р. 1936 в к-зе «Непобедимый кабардинец». 147—180—19.

Отец: неизвестен.

Мать: неизвестна.

1943 гн. к. Акула 5

от неизвестного

1944 гн. к. Змейка 16

» неизвестного

1945 гн. ж. Аромат

» неизвестного

+ 1241. **АЗОЧКА** 71, к-з «Ударник» Зеленчукского р-на Ставропольского края.

Т.-гнедая, р. 1936. 152—164—18.

Отец: неизвестен.

Мать: неизвестна.

1242. **АЙША** 178, ГКЗ № 73 (Куларский) Грузинской ССР.

Т.-гнедая, р. 1928. 149—178—19,5.

Отец: неизвестен.

Мать: неизвестна.

1937 гн. к. 6

от Дарьяла Кб. I п. с Ск.

1938 гн. к. 4

» 241 Учинари Кб.

1939 гн. ж.

» 202 Мерани Кб.

1940 т.-гн. к. 2009 Уфа 11

» 241 Учинари Кб.

1941 мертворожденный

» 241 Учинари Кб.

1942 холоста

» 241 Учинари Кб.

1943 холоста

» (734) Геокчая Ск.

1944 гн. к. 16

» 250 Циури Кб.

1945 гн. ж. 2/6

» (752) Града Ск.

1946 гн. ж. 12

» 234 Удабно Кб.

(Пала в 1947 г.).

1243. **АКАЦИЯ** 76, ГКЗ № 168 им. Сталина Ставропольского края.
Серая, р. 1933 в ГКЗ № 168 им. Сталина. 145—180—18.
Отец: 6 Аслан, сер., 1940.
Мать: коб. № 433 гн., 1929.

1937 к. 234	от Холмса Ск. II п. с Д.
1938 ж. 272	» Хайд-Парка Ск. I п. с В.
1939 аборт	» Хайд-Парка Ск. I п. с В.
1940 ж. 314	» Байрама Кб.
1941 к. 188	» Плебея Кб. I п. с Ск.
1942 ж. Пакет 34	» Паго Кб. I п. с Ск.
1943 не установлено	» Бапа Кб.
1944 гн. к. Дислокация 114	» 149 Дипломата Кб.
1945 гн. к. Дания	» 149 Дипломата Кб.
1946 гн. к. Дань	» 139 Даржо Кб.
1947 кар. ж. Дарьял	» 139 Даржо Кб.

1244. **АКАЦИЯ** 27, ГКЗ № 110 (Псыншоко) Кабардинской АССР.
Гнедая, р. 1940 в ГКЗ № 34 (Кабардинский). 153—181—18.
Отец: Алдан 65, гн., 1934 от 7 Атласа и 368 Вахты 585.
Мать: Даха II от Дженала и Дахи I.

1945 гн. ж. Арик 169	от Акробата
1946 гн. ж. Залет 58	» 167 Залуко Кб.
1947 гн. к. Авария 146	» Пароля Кб. II п. с Ск.
1948 гн. ж. Атаман	» 61 Авангарда Кб.

1245 **АКАЦИЯ** I, к-з им. Чапаева Усть-Джегутинского р-на Ставропольского края.
Гнедая, р. 1936. 150—175—18.
Отец: неизвестен.
Мать: неизвестна.

1944 т.-гн. ж. Адлер	от неизвестного
1945 гн. к. Жилка	» Казбека Кб.
1946 гн. к. Алая	» Кавказа Кб.
1947 рыж. ж. Арбуз	» Кавказа Кб. } (двойни)
1947 гн. ж. Аккордион	» Кавказа Кб. }

1246. **АКВАРЕЛЬ** 129, ГКЗ № 168 им. Сталина Ставропольского края.
Т.-гнедая, р. 1933, в ГКЗ № 168 им. Сталина. 151—178—18,25.
Отец: 6 Аслан, сер., 1910.
Мать: каб. матка № 221, вор., 1925.

1937 ж. 306	от Тавриза Кб.
1938 ж. 278	» Тавриза Кб.
1939 ж. 83	» Тавриза Кб.
1940 гн. к. 0106 Ара 278	» Абрека Ск. II п. с Кб.
1941 к. 225	» Хомаша Кб. I п. с Ск.

1942 к. 71	от Лиходея Ск. I п. с В.
1943 ж. Ладан	» Ладного Кб. I п. с Ск.
1944 к. Сванетия 188	» Садона Кб. I п. с Ск.
1945 т.-гн. к. Бандура	» Бима Кб. II п. с Ск.
1946 гн. к. Граната	» Глиссера Ск.
1947 гн. ж. Шах	» Шеклера Ск.
1948 гн. ж. Аргамак	» Армандо Ск.

1247. **АККУРАТНАЯ** 121, III п. (Ар. III—), к-з им. Бакрадзе Казбекского р-на Грузинской ССР.
Рыжая, р. 1939 в ГКЗ № 34 (Кабардинский). 146—162—18.
Отец: Асхабад, рыж., 1934, от 7 Атласа, гн., 1922 и 608 Дины 867, гн., 1923.
Мать: Аслахан, от 59 Эрокко, гн., 1922 и Не тронь меня, т.-сер., 1933 (Мерзух Ар. — 915 Незабудка Кб.).
(Пала в 1943 г.)

1248. **АКРЫТЫН** 4, ГКЗ № 73 (Куларский) Грузинской ССР.
Гнедая, р. 1934 в ГКЗ № 73. 148—170—18.
Отец: 241 Учинари, кар., 1930 от неизвестного и Учи 95, вор., 1924.
Мать: Кахети-Сиух 185, т.-гн., 1924.

1938 гн. ж. 21	от Дигоми Кб.
1939 гн. ж.	» Леки Кб. II п. с Ск.
1940 гн. к. 66	» Шавгули Ск.
1941 т.-гн. к. Заря	» Заурбека Кб. II п. с Ск.
1942 гн. ж.	» Леки Кб. II п. с Ск.
1943 т.-гн. ж. 14	» Леки Кб. II п. с Ск.
1944 гн. к. 49	» Леки Кб. II п. с Ск.
1945 гн. к.	» Леки Кб. II п. с Ск.
1946 гн. к.	» Зарока Кб.

1249. **АКТАБА** 92, к-з им. Ленина Чегемского р-на Кабардинской АССР.
Т.-гнедая, р. 1941. 150—180—19.
Отец: неизвестен.
Мать: неизвестна.

1945 гн. к. Тигра	от 233 Триумфа Кб.
1946 гн. к.	» 233 Триумфа Кб.

1250. **АКУЛА** 35, ГКЗ № 110 (Псыншоко) Кабардинской АССР.
Гнедая, р. 1936 в ГКЗ № 93 (Лабинский). 153—185—19.
Отец: Аюзе от Абрека гн., 1924 и Каракум.
Мать: Кума от Каскера и Карасу.

1945 т.-гн. к. Гагара 89	от Казбека Кб.
1946 гн. ж. Асевил 5	» Казбека Кб.
1947 гн. к. Абхазия	» 167 Залуко

1251. **АКЧАЛ** 295, к-з им. Андреева Зольского р-на Кабардинской АССР.

Рыжая, р. 1936 в к-зе им. Андреева. 148—178—19.

Отец: Эльбрус.

Мать: Мазифа.

1946 гн. ж. Гедуин от Гриши Кб.

1947 т.-рыж. к. » Гриши Кб.

1948 т.-сер. к. Назиф » Гриши Кб.

1252. **АЛАЖАН** 114/33, к-з им. Сталина Нагорного р-на Кабардинской АССР.

Гнедая, р. 1936 в с. Хабаз. 150—195—20.

Отец: неизвестен.

Мать: неизвестна.

1945 аборт от 225 Султана Кб.

1946 гн. к. Зазорка » 171 Заура Кб.

1947 гн. к. » 171 Заура Кб.

1948 гн. ж. Орсак » 208 Орла II Кб.

1253. **АЛАЗАНЬ** 13, ГКЗ № 110 (Псыншоко) Кабардинской АССР. Т.-гнедая, р. 1941 в ГКЗ № 34 (Кабардинский). 150—180—18.

Отец: неизвестен.

Мать: неизвестна.

1944 гн. ж. Злак от Звона Кб. с Ск.

1945 гн. ж. Алмаз » 66 Алдана Кб.

1946 гн. ж. Злад » 167 Залуко Кб.

1947 холоста » 167 Залуко Кб.

1254. **АЛАНА** 364, к-з им. Орджоникидзе Нагорного р-на Кабардинской АССР.

Гнедая, р. 1938. 152—185—19.

Отец: неизвестен.

Мать: неизвестна.

1945 гн. к. Ора от 208 Орла II Кб.

1255. **АЛАНГА** 420/9, к-з им. Орджоникидзе Нагорного р-на Кабардинской АССР.

Гнедая, р. 1939 в к-зе им. Орджоникидзе. 148—198—20.

Отец: 180 Кадым, гн., 1934 от Зелымхана и Аминат.

Мать: Аргуна.

1945 аборт от 208 Орла II Кб.

1946 св.-гн. ж. Зигмунд » 171 Заура Кб.

1947 гн. ж. Затвор (пал) » 171 Заура Кб.

1948 гн. ж. » 70 Алыбкача Кб.

1256. **АЛАЯ** 240, ГКЗ № 168 им. Сталина Ставропольского края. Гнедая, р. 1940 в ГКЗ № 168 им. Сталина. 154—187—18.

Отец: Аргамак 33, гн., 1930 от Эльбруса и Облигации.

Мать: Ладья 201, гн., 1933.

1944 гн. к. Бархатка 35 от Бивуака Кб.

1945 холоста » Аркадия Кб. I п. с Ск.

1946 гн. к. Баранка » 95 Бармена Кб.

1947 ж. Баксан » 95 Бармена Кб.

1257. **АЛИМА** 224, к-з им. Ленина Чегемского р-на Кабардинской АССР.

Гнедая, р. 1940 в ГКЗ № 168 им. Сталина. 149—173—18,5.

Отец: Аргамак 33, гн., 1930 от Эльбруса и Облигации.

Мать: Мишень.

1946 гн. к. от неизвестного

1258. **АЛМА-АТА** 86, к-з «Путь к коммунизму» Зольского р-на Кабардинской АССР.

Гнедая, р. 1940 в ГКЗ № 168 им. Сталина. 151—185—18,5.

Отец: Аргамак 33, гн., 1930 от Эльбруса и Облигации.

Мать: коб. 226, гн., 1926.

1945 гн. ж. Парон от Паго Кб. I п. с Ск.

1946 неизвестно » 062 Ашхабада Кб. II п. с Ск.

1947 рыж. ж. » 0122 Папоротника Кб. I п. с Ск.

1948 гн. к. » 0122 Папоротника Кб. I п. с Ск.

1259. **АЛМУРАЗА** (Хамурза) 57/8, к-з «Нартан» Нальчикского р-на Кабардинской АССР.

Рыжая, р. 1937 в к-зе «Нартан». 147—177—19.

Отец: неизвестен.

Мать: неизвестна.

1947 холоста от 172 Заура Кб.

1260. **АЛТОБУК** 59, к-з им. Молотова Кисловодского р-на Ставропольского края.

Св.-гнедая, р. 1931 в к-зе им. Сталина Кисловодского р-на. 153—175—19.

Отец: неизвестен.

Мать: Турган 62, гн., 1927.

1935 холоста от Орлика Кб.

1936 гн. к. Аорта » Орлика Кб.

1937 гн. ж. (пал) » Ак-Буруна Кб.

1938 гн. ж. » Ак-Джала Кб.

1939 холоста » Быстрого II Кб.

- 1940 нет сведений от Орла Кб.
 1941—1943 сведений нет
 1944 рыж. ж. Керамчик » Курама Кб. I п. с Ск. и Ар.
 1945 гн. к. Мотоцикл » Курама Кб. I п. с Ск. и Ар.
 1946 гн. к. Сабля » Курама Кб. I п. с Ск. и Ар.
1261. **АЛУТУДА** 67, к-з им. Калинина Казбекского р-на Грузинской ССР.
 Гнедая, р. 1939 в ГКЗ № 34 (Кабардинский). 150—167—19.
 Отец: Асхабад, рыж., 1934 от 7 Атласа, гн., 1922 и 608 Дины 867 гн., 1923.
 Мать: 494 Галька 618, гн., 1928.
 (Пала в 1943 г.).
1262. **АЛЬБА** 239, ГКЗ № 110 (Псыншоко) Кабардинской АССР.
 Гнедая, р. 1934 в ГКЗ № 38 (Черкесский). 149—170—18.
 Отец: неизвестен.
 Мать: Амила 108, р. 1926.
 1938 аборт от Колоса Ск. с Ар.
 1939 к. Богемия » Бокса
 1940 неизвестно » Бокса
 1941—1943 сведений нет
 1944 холоста » Дубка
 1945 гн. к. Пальма 49 » Пароля Кб. II п. с Ск.
 1946 т.-гн. к. Архивная 100 » 61 Авангарда Кб.
 1947 гн. ж. Залет » Зулуса Кб. с Ск.
 1948 гн. к. Астра » 79 Арсенала Кб.
1263. **АЛЬТА** 50, к-з им. Сталина Темиргоевского р-на Краснодарского края.
 Гнедая, р. 1940 в к-зе им. Сталина. 150—155—18,5.
 Отец: 196 Легун т.-гн., 1933.
 Мать: Майка.
 1944 холоста от Соловья Ск.
 1945 холоста » Соловья Ск.
 1946 гн. ж. Алим » 196 Летуна Кб.
1264. **АЛЬФА** 101/17, к-з «Путь Ленина» Кисловодского р-на Ставропольского края.
 Серая, р. 1931. 149—168—18.
 Отец: неизвестен.
 Мать: неизвестна.
 1940 к. Хару-Хурд от Бацко Кб.
 1945 гн. к. Аврора » Парнаса Кб.
 1946 холоста » Парнаса Кб.
1265. **АЛЯСКА** 35, ГКЗ № 38 (Черкесский) Ставропольского края.
 Т.-гнедая, р. 1936 в ГКЗ № 38. 153—178—18.
 Отец: неизвестен.
 Мать: неизвестна.
 1944 гн. к. Незабудка 42 от Наперстника Кб.
 1945 св.-гн. к. Диспута 13 » Джако Ск.
 1946 холоста » 080 Бримстона Кб. I п. с Ск.
 1947 холоста » Альпиниста Ск.
1266. **АМАЗОНКА** 385, к-з им. Ворошилова Коста-Хетагуровского р-на Сев-Осетинской АССР.
 Рыжая, р. 1928. 148—180—19.
 Отец: неизвестен.
 Мать: неизвестна.
1267. **АМАЗОНКА** 35, к-з «Красный Восток» Чегемского р-на Кабардинской АССР.
 Т.-гнедая, р. 1937 в с. Шалушка Чегемского р-на. 156—180—19.
 Отец: неизвестен.
 Мать: неизвестна.
 1945 гн. ж. Ландыш от Париса Кб.
 1946 гн. ж. » Барона
1268. **АМБИЦИЯ** 95, ГКЗ № 38 (Черкесский) Ставропольского края.
 Рыжая, р. 1940 в ГКЗ № 38. 149—174—18.
 Отец: неизвестен.
 Мать: неизвестна.
 1944 гн. ж. Незванный 72 от неизвестного.
1269. **АМИНА** 136, ГКЗ № 168 им. Сталина Ставропольского края.
 Гнедая, р. 1937 в ГКЗ № 168 им. Сталина. 153—188—18,5.
 Отец: Аргамак 33, гн., 1930 от Эльбруса и Облигации.
 Мать: 1851 Пастушка 232, гн., 1927.
 1941 гн. к. 1332 Баталия 42 от Бека Кб.
 1942 к. » Бая Кб.
 1943 не установлено » 0111 Лувра Кб. I п. с Ск.
 1944 гн. ж. 96 Барометр 49 » Барона Кб.
 1945 гн. к. Тамань » Таки-Пана Ар.
 1946 гн. к. Брань » 95 Бармена Кб.
 1947 св.-гн. ж. Бор » 95 Бармена Кб.
 1948 гн. к. Брань II » 95 Бармена Кб.

1270. **АМИНА** 138, к-з им. Ватутина Нагорного р-на Кабардинской АССР.

Гнедая, р. 1942. 147—188—19.

Отец: неизвестен.

Мать: неизвестна.

1946 холоста

от Волгаря Кб.

1947 гн. к.

» Волгаря Кб.

1271. **АНДАЛА** 41, к-з им. Ленина Тбилисского р-на Грузинской ССР.

Гнедая, р. 1927 в ГКЗ № 34 (Кабардинский). 152—182—19.

Отец: неизвестен.

Мать: неизвестна.

1945 гн. к. Квирта

от неизвестного.

1272. **АНДРУСИ** 6/11, к-з им. Рокоссовского Нагорного р-на Кабардинской АССР.

Гнедая, р. 1941 в к-зе «Большевик». 148—184—18.

Отец: 30 Казбек, гн., 1929.

Мать: Галимат.

1945 гн. к. Павлиха

от 216 Пасвика Кб.

1946 гн. к. Пила

» 216 Пасвика Кб.

1273. **АНДУЛ** 38/178, к-з «Красная звезда» Баксанского р-на Кабардинской АССР.

Т.-гнедая, р. 1939 в к-зе «Красная звезда». 152—173—18.

Отец: неизвестен.

Мать: неизвестна.

1946 гн. ж. Тигр

от 0124 Партиза Кб. II п. с Ар.

1947 холоста

» 232 Тренога Кб.

1274. **АРАБКА** 243, ГКЗ № 110 (Псыншоко) Кабардинской АССР.

Гнедая, р. 1935 в ГКЗ № 38 (Черкесский). 150—178—17,5.

Отец: Абрикос от Абрека.

Мать: Римка 350, 1926.

1940 холоста

от Аскера Кб. I п. с Ск.

1941—1942 сведений нет

1943 кар. ж. Свод

» Сабура

1944 холоста

» Дубка

1945 гн. к. Алыча 71

» 66 Алдана Кб.

1946 рыж. к.

» 167 Залуко Кб.

1947 гн. ж. Залихан 68

» 166 Залога Кб.

1275. **АРАВА** 20, к-з «Кабардинец-гигант» Кошехабльского р-на Краснодарского края.

Гнедая, р. 1935 в к-зе «Кабардинец-гигант». 148—168—18.

Отец: неизвестен.

Мать: неизвестна.

1943 гн. ж. Магар

от Наскока Кб.

1944 гн. к. Арка

» Наскока Кб.

1945 гн. ж. Араб

» Наскока Кб.

1276. **АРАВА** 18/38, к-з им. Молотова, Кошехабльского р-на Краснодарского края.

Вороняя, р. 1933 в к-зе им. Молотова. 147—170—18.

Отец: неизвестен.

Мать: неизвестна.

1942 вор. ж.

от Савраски Кб.

1943 холоста

» неизвестного

1944 вор. к. Мальва

» Раскола Кб.

1945 вор. ж. Скворец

» неизвестного

1277. **АРАГВА** 62, ГКЗ № 110 (Псыншоко) Кабардинской АССР.

Гнедая, р. 1940 в ГКЗ № 34 (Кабардинский). 153—182—18.

Отец: неизвестен.

Мать: неизвестна.

1944 гн. ж. Лизг

от 83 Атласного Кб.

1945 гн. ж. Залп

» 167 Залуко Кб.

1946 гн. к. Зигзага

» 167 Залуко Кб.

1947

» 167 Залуко Кб.

1278. **АРАЛИЯ** 352, ГКЗ № 168 им. Сталина Ставропольского края.

Гнедая, р. 1936 в ГКЗ № 168 им. Сталина. 153—178—18,5.

Отец: Аргамак 33, гн., 1930 от Эльбруса и Облигации.

Мать: коб. № 760, гн., 1931.

1940 т.-гн. к. 1313 Баккара 155 от Бая Кб.

1941 ж. 108

» Кавказа Ск. II п. с Кб.

1942 к. 28

» Дагоца Кб.

1943 неизвестно

» Дагоца Кб.

1944 гн. ж. Банан 7

» 84 Бабака II Кб.

1945 гн. к. Баллада

» 84 Бабака II Кб.

1946 ж. Баркас

» 95 Бармена Кб.

1947 холоста

» 95 Бармена Кб.

1948 гн. ж. Икар

» Историка Ск.

1279. **АРГУНЬ** 138, ГКЗ № 168 им. Сталина Ставропольского края.

Т.-гнедая, р. 1933 в ГКЗ № 168 им. Сталина. 149—185—18.

Отец: 6 Аслан, сер., 1910.
 Мать: коб. № 119, гн., 1924.

1937 ж. 287	от Тавриза Кб.
1938 ж. 133	» Тавриза Кб.
1939 к. 311	» Тавриза Кб.
1940 к. 235	» Аргмака Кб.
1941 аборт	» Аргмака Кб.
1942 ж. 22	» Теле-Куш Кб.
1943 неизвестно	» Бима Кб. II п. с Ск.
1944 гн. к. Батарей 53	» Бакена Кб.
1945 к. Диаграмма	» 149 Дипломата Кб.
1946 гн. к. Даль	» 139 Даржо Кб.
1947 гн. ж. Дагестан	» 139 Даржо Кб.
1948 т.-гн. ж. Дагестан II	» 139 Даржо Кб.

1280. АРЕНА 282, ГКЗ № 38 (Черкесский) Ставропольского края.
 Св.-гнедая, р. 1934 в ГКЗ № 38. 147—173—18.
 Отец: неизвестен.
 Мать: неизвестна.

1944 гн. ж. Него 44	от неизвестного
1945 холоста	» Бека Кб. I п. с Ск.
1946 гн. ж. Браслет	» 080 Бримстона Кб. I п. с Ск.

1281. АРМА 36/30, к-з им. Молотова Кошехабльского р-на Краснодарского края.
 Караковая, р. 1930 в к-зе им. Молотова. 150—170—18,5.
 Отец: неизвестен.
 Мать: неизвестна.

1942 вор. ж.	от Мотылька Кб.
1943 холоста	» неизвестного
1944 т.-гн. ж.	» Раскола Кб.
1945 вор. ж. Азат	» неизвестного

1282. АРМА 18, к-з «Трудовой гигант» Кошехабльского р-на Краснодарского края.
 Чалая, р. 1928. 150—176—18.
 Отец: неизвестен.
 Мать: неизвестна.

1942 св.-гн. ж.	от Касима II Кб.
1943 гн. ж. Казбек	» Касима II Кб.
1944 гн. к. Красотка	» Касима II Кб.
1945 гн. ж. Казбек II	» Мальчика Кб.

1283. АРМАДА 555, ГКЗ № 38 (Черкесский) Ставропольского края.

Гнедая, р. 1928. 148—176—17,5.

Отец: неизвестен.

Мать: неизвестна.

1943 гн. ж. Сероглаз	от Полифорника Ск. II п. с Кб.
1944 т.-гн. к. Джонка 15	» Джако Кб.
1945 вор. ж. 39	» Альпиниста Ск.
1946 холоста	» 080 Бримстона Кб. I п. с Ск.

1284. АСЛИЖАН 35, к-з «Победа» Кубинского р-на Кабардинской АССР.

Т.-гнедая, р. 1936 в к-зе им. Фрунзе Кубинского р-на.
 150—183—19.

Отец: Актив гн., от Акта и неизвестной.

Мать: Кебица.

1946 гн. к. Загирет	от 242 Фариса Кб.
1947 гн. ж. Фарон	» 242 Фариса Кб.

+ 1285. АССАМБЛЕЯ 211, ГКЗ № 168 им. Сталина Ставропольского края.

Гнедая, р. 1933 в к-зе № 168 им. Сталина. 153—178—17,75.

Отец: 6 Аслан, сер., 1910.

Мать: 1534 Дробина 418, гн., 1928.

1937 ж. 282	от Тавриза Кб.
1938 ж. 49	» Тавриза Кб.
1939 к. 135 (пала)	» Тавриза Кб.
1940 к. 283	» Хабаровска Ск. I п. с Д.
1941 ж. 157	» Паго Кб. I п. с Ск.
1942 ж. 35	» Паго Кб. I п. с Ск.
1943 к. Дамба	» 136 Далхата Кб.
1944 т.-гн. ж. Банан 61	» Биполяра Кб. II п. с Ск.
1945 гн. ж. Банан II	» Бек-Назара Кб.
1946 гн. к. Дань	» 149 Дипломата Кб.
1947 гн. к. Дача	» 139 Даржо Кб.
1948 гн. к. Дача II	» 139 Даржо Кб.

1286. АСТА 152, ГКЗ № 110 (Псыншоко) Кабардинской АССР.
 Т.-гнедая, р. 1935 в ГКЗ № 34 (Кабардинский). 152—177—17,5
 Отец: 7 Атлас, гн., 1922.
 Мать: 1107 Тоска 794, т.-гн., 1924.

1945 гн. к. Элегия 26	от 61 Авангарда Кб.
1946 гн. ж. Баланс	» 83 Атласного Кб.
1947 гн. ж. Комар 74	» 167 Залуко Кб.
1948 гн. к. Амазонка	» 79 Арсенала Кб.

1287. АСТРА 14, к-з им. Ленина Хабезского р-на Ставропольского края.

Гнедая, р. 1935 в к-зе им. Ленина. 147—170—18.

Отец: неизвестен.

Мать: неизвестна.

1945 гн. ж. Вечёк 17 от 0143 Юпитера Кб. II п. с Ск.

1946 гн. ж. Герой » 0143 Юпитера Кб. II п. с Ск.

1288. АСТРА 1, 2, ГКЗ № 89 (Курсавский) Ставропольского края.

Т.-рыжая, р. 1944 в ГКЗ № 89. 147—171—19.

Скакала в Пятигорске 2-х лет: 8=3; 0; 3.

Отец: Алмаз, гн. 1939.

Мать: коб. № 119.

1289. АСТРА 83/6, к-з им. Сталина Темиргоевского р-на Краснодарского края.

Т.-гнедая, р. 1936 в ГКЗ № 34 (Кабардинский). 154—185—19.

Отец: 7 Атлас гн., 1922.

Мать: Бьянка 290.

1943 т.-гн. ж. Аскер от неизвестного

1944 прохолостела » Соловья Ск.

1945 рыж. к. Аида » Соловья Ск.

1946 гн. ж. Разбой » 196 Летуна Кб.

1947 холоста » 196 Летуна Кб.

1290. АСТРА 9, к-з им. Шовгенова Кошехабльского р-на Краснодарского края.

Вороная, р. 1934 в к-зе им. Шовгенова. 148—178—18.

Отец: неизвестен.

Мать: неизвестна.

1938 к. Кура 49 от Орла Кб.

1941 вор. ж. » Вивата I Кб.

1942 вор. ж. » Вивата I Кб.

1943 вор. к. » Вивата II Кб.

1944 рыж. к. » Вивата II Кб.

1945 рыж. к. Азан » Вивата II Кб.

1291. АСХАТ 18, к-з им. Кирова Эльбрусского р-на Кабардинской АССР.

Вороная, р. 1935 в к-зе им. Кирова. 149—180—18,5.

Отец: неизвестен.

Мать: неизвестна.

1944 холоста от 227 Табишина Кб.

1945 холоста » 227 Табишина Кб.

1946 гн. ж. Аскат » 227 Табишина Кб.

1947 гн. к. Амолин » 227 Табишина Кб.

1292. АСЯ 153, ГКЗ № 168 им. Сталина Ставропольского края. Серая, р. 1935 в ГКЗ № 168 им. Сталина. 152—193—19,25.

Отец: 6 Аслан, сер., 1910.

Мать: коб. № 451, сер., 1917.

1939 холоста

1940 к. 160

1941 ж. 159

1942 к.

1943 аборт

1944 т.-сер. к. Декорация 121

1945 т.-гн. ж. Дар

1946 св.-гн. к. Памятка

1947 гн. к. Горда

1948 гн. к. Баня

от Ионотана Ск. I п. с В.

» Паша Кб. I п. с Ск.

» Паша Кб. I п. с Ск.

» Галопа Ск. I п. с Ч.

» Галопа Ск. I п. с Ч.

» 149 Дипломата Кб.

» 149 Дипломата Кб.

» (1041) Пуур-Мэна Ск.

» Глиссера Ск.

» Бима Кб.

1293. АТАСИ 95, к-з им. Ленина Тбилисского р-на Грузинской ССР.

Гнедая, р. 1935 в ГКЗ № 34 (Кабардинский). 149—178—19.

Отец: 4 Аметист 206, вор. 1928 от неизвестного и Астры.

Мать: 796 Лебедка 850, т.-гн., 1925.

1939 сведений нет от 062 Ашхабада Кб. II п. с Ск.

1940 вор. к. Аминат

1941 холоста

1942 холоста

» Актона Кб.

» Арарата Кб.

» Какаби Кб.

1294. АТАХАН 115, к-з им. Сталина Нагорного р-на Кабардинской АССР.

Св.-гнедая, р. 1941 в к-зе им. Орджоникидзе. 142—183—19.

Отец: Кадым I гн., 1934 от Зелимхана и Аминат.

Мать: Алихан.

1944 холоста

1945 гн. ж.

1946 гн. к.

1947 т.-гн. к. Аурсент.

от Самолета Кб.

» 208 Орла II Кб.

» 70 Алыбача Кб.

» 70 Алыбача Кб.

1295. АТЛЕТКА 2, к-з «Непобедимый кабардинец» Кошехабльского р-на Краснодарского края.

Вороная, р. 1937 в к-зе «Непобедимый кабардинец».

146—175—18.

Отец: Ибрагим.

Мать: неизвестна.

1943 т.-гн. к.

1944 т.-гн. ж.

1945 вор. к. Аврора

от Ибрагима Кб.

» Вихря Кб.

» неизвестного.

1296. **АУРСЕНТХ** 136, к-з им. Сталина Нагорного р-на Кабардинской АССР.
 Вороня, р. 1940 в к-зе им. Орджоникидзе. 146—178—18.
 Отец: Лостап, гн., 1933 от Бандита и каб. матки.
 Мать: Кара.
 1945 гн. к. Алагез от 70 Алыбкача Кб.
 1946 гн. к. Сухара » 225 Султана Кб.
 1947 гн. ж. Анализ » 70 Алыбкача Кб.
 1948 вор. к. » 220 Прометея Кб.

1297. **АФА** 27/4, к-з им. Орджоникидзе Нагорного р-на Кабардинской АССР.
 Гнедая, р. 1934 в к-зе им. Орджоникидзе. 150—180—19.
 Чемпион выставки коневодства в г. Нальчике в 1948 г.
 Отец: Орел, кар., 1929 от Хокона и Зучен.
 Мать: Хошнаго.
 1944 гн. ж. 207 Оратор 10 от 208 Орла II Кб.
 1945 гн. ж. Ораф 20 » 208 Орла II Кб.
 1946 гн. ж. Фараон » 244 Фарса Кб.
 1947 гн. к. Барка » 101 Бедуина Кб.
 1948 аборт » 70 Алыбкача Кб.

1298. **АФМА** 138, к-з им. Сталина Тбилисского р-на Грузинской ССР.
 Гнедая, р. 1938 в ГКЗ № 34 (Кабардинский). 145—160—18.
 Отец: Азамат от 7 Атласа гн., 1922.
 Мать: Африка 107, гн. 1933 от 28 Заруба, гн., 1923 и 24 Адель 152 т.-гн., 1927.
 1942 сер. к. Мышка от 163 Жамнера Кб.
 1943 гн. к. Мура » 163 Жамнера Кб.

1299. **АЮ** 16, ГКЗ № 73 (Куларский) Грузинской ССР.
 Гнедая, р. 1922. 151—180—19.
 Отец: неизвестен.
 Мать: неизвестна.
 1936 гн. ж. 16 от 241 Учинари Кб.
 1937 гн. ж. » неизвестного
 1938 гн. ж. 60/8 » (666) Аборигена Ск.
 1939 вор. к. 1997 Унда 47 » 241 Учинари Кб.
 1940 неизвестно
 1941 рыж. ж. Указ » 241 Учинари Кб.
 1942 гн. ж. » 250 Циури Кб.
 1943 холоста » 250 Циури Кб.
 1944 холоста » 250 Циури Кб.

(Пала в 1945 г.)

+ 1300. **БАБОЧКА** 1, Кб. III п. (Ск.—III) ГКЗ № 168 им. Сталина Ставропольского края.
 Вороня, р. 1942 в ГКЗ № 168 им. Сталина. 150—172—18.
 Отец: Барс 18, кар., 1937 от 15 Борей, т.-гн., 1926 и Эмали 242, т.-гн., 1933 (Энгелберг Ск. — Арну 319 Кб.).
 Мать: Бусинка 664, вор., 1925.
 1946 т.-гн. ж. Тембр от Тэжэ Кб. II п. с Ск.
 1947 т.-гн. ж. Дербист » 089 Демона Кб. II п. с Ск.
 1948 вор. ж. Дебет » 090 Детектора Кб. II п. с Ск.

+ 1301. **БАБОЧКА** 15, ГКЗ № 168 им. Сталина Ставропольского края.
 Гнедая, р. 1944 в ГКЗ № 168 им. Сталина. 151—174—19,25.
 Отец: 84 Бабак II, 14, гн., 1940 от 15 Борей, т.-гн., 1926 и 637 Жантиль 376, кар., 1929.
 Мать: 2079 Чоля 53, гн., 1933 от 21 Даусуза, вор., 1922 и коб. 217, гн.-чал., 1920.
 1948 гн. ж. Доблестный от 089 Демона Кб. II п. с Ск.

+ 1302. **БАБОЧКА** 14, ГКЗ № 168 им. Сталина Ставропольского края.
 Гнедая, р. 1944 в ГКЗ № 168 им. Сталина. 148—172—18,25.
 Отец: 84 Бабак II 14, гн., 1940 от 15 Борей, т.-гн., 1926 и 637 Жантиль 376, кар. 1929.
 Мать: Бесспорная 212, гн., 1936 от Беслана и коб. 552.
 1948 т.-гн. к. Демобилизация от 089 Демона Кб. II п. с Ск.

+ 1303. **БАБОЧКА** 45, ГКЗ № 168 им. Сталина Ставропольского края.
 Гнедая р. 1944 в ГКЗ № 168 им. Сталина. 161—180—20,25.
 Отец: Бакен 45, вор., 1940 от 15 Борей, т.-гн., 1926 и Кашир 709 вор., 1925.
 Мать: 1363 Блондинка 1121, гн., 1932.
 1948 т.-гн. ж. Дуб от Дебоша Кб.

1304. **БАБЫШ** 81/83, к-з «Верхняя Куба» Кубинского р-на Кабардинской АССР.
 Т.-гнедая, р. 1940. 148—170—18.
 Отец: Гофун.
 Мать: неизвестна.
 1945 т.-гн. к. Роза от 0124 Партиза Кб. I п. с Ар.
 1946 гн. к. Ласточка » 67 Али-Кадыма Кб.
 1947 гн. ж. » Пшиби Кб.

1305. **БАДОЧКА** 34, ГКЗ № 168 им. Сталина Ставроп. края.
Т.-гнедая, р. 1939 в ГКЗ № 168 им. Сталина. 158—183—19.
Отец: 15 Борей, т.-гн., 1926.
Мать: 612 Доля 349, кар., 1928.
1943 к. Проба от Паго Кб. I п. с Ск.
1944 т.-гн. к. 1535 Дробинка 97 » 136 Далхата Кб.
1945 т.-гн. ж. 110 Бобр 11 » 95 Бармена Кб.
1946 т.-гн. к. Лебёдка » Ландшафта Кб. II п. с Ск.
1947 гн. ж. Араб » Аркадия Кб. I п. с Ск.
1948 гн. к. Тюбетейка » Тэжэ Кб. II п. с Ск.

1306. **БАДЬЯ** 5, ГКЗ № 168 им. Сталина Ставропольского края.
Вороная, р. 1942 в ГКЗ № 168 им. Сталина. 155—185—18,5.
Отец: Балл 7, т.-гн., 1934 от 15 Борей, т.-гн., 1926 и 1076
Стихи 301, вор., 1918.
Мать: 1502 Диафрагма 166 вор., 1936 от 21 Даусуза вор.,
1922 и 612 Доли 349, кар., 1928.
1946 т.-гн. ж. Табун от Тэжэ Кб. II п. с Ск.
1947 т.-гн. ж. Дебат » 089 Демона Кб. II п. с Ск.
1948 вор. к. Доблесть » 136 Далхата Кб.

1307. **БАДЬЯ** 274, ГКЗ № 168 им. Сталина Ставропольского края.
Кр.-серая, р. 1940 в ГКЗ № 168 им. Сталина. 153—181—18,5.
Отец: Бах 45, т.-гн., 1935 от 15 Борей, т.-гн., 1926 и 1157
Хариты 97 гн., 1928.
Мать: 1481 Дебютантка 66, т.-сер., 1933 от 21 Даусуза,
вор., 1922 и Каюм 92, сер., 1926.
1944 св.-гн. к. Пломба 171 от Паго Кб. I п. с Ск.
1945 гн. к. Арба » Аркадия Кб. I п. с Ск.
1946 гн. ж. Дробный » 149 Дипломата Кб.
1947 кар. ж. Дубок » 149 Дипломата Кб.
1948 т.-гн. к. Таборная » Танцора Кб. II п. с Ст.

1308. **БАЗА** 603, ГКЗ № 38 (Черкесский) Ставропольского края.
Св.-серая, р. 1928 в ГКЗ № 38. 147—180—18.
Отец: неизвестен.
Мать: неизвестна.
1945 сер. к. 10 от Милорда Ск.
1946 гн. к. Бриба » Бримстона Кб. I п. с Ск.

1309. **БАЗА** 19, к-з им. Сталина Иконхалковского р-на Ставро-
польского края.
Вороная, р. 1928 в к-зе им. Сталина. 148—181—18.
Отец: неизвестен.
Мать: неизвестна.
1944 т.-гн. ж. Верный 3 от 131 Воргунца Кб.
1945 т.-гн. ж. Важный » 131 Воргунца Кб.

177. **БАЙГА** 330, ГКЗ № 168 им. Сталина Ставропольского
края (ГПК-I—40).
Гнедая, р. 1927 в ГКЗ № 168 им. Сталина. 155—190—19,25.
Отец: неизвестен.
Мать: неизвестна.
1932 гн. к. 1633 Канурка 1143 от Кокая Кб.
1933 т.-гн. ж. Кизил » Кокая Кб.
1934 гн. ж. » 15 Борей Кб.
1935 к. 78 » 21 Даусуза Кб.
1936 к. 157 » 21 Даусуза Кб.
1937 гн. ж. Талисман 33 » 048 Трианона Ск. II п. с Кб.
1938 ж. 24 » 21 Даусуза Кб.
1939 ж. 29 » 21 Даусуза Кб.
1940 вор. ж. 122 Буян 24 » Бабака I Кб.
1941 ж. 22 » Бая Кб.
1942 к. » 15 Борей Кб.
1943 неизвестно » 15 Борей Кб.
1944 не случалась
1945 т.-гн. ж. Публицист » (1041) Пуур-Мэна Ск.
1946 гн. ж. Имбирь » Историка Ск.
1947 т.-гн. к. Избушка » Историка Ск.
1948 гн. к. Избушка II » Историка Ск.

1310. **БАЙТАУ** 143, ГКЗ № 168 им. Сталина Ставропольского
края.
Т.-серая, р. 1940 в ГКЗ № 168 им. Сталина. 149—176—18,5.
Отец: Бай 17, т.-гн., 1934 от 15 Борей, т.-гн., 1926 и 941
Оргии 590 вор., 1922.
Мать: Трофейная 209, сер., 1936 от Тембота и коб. № 463,
рыж., 1929.
1944 т.-гн. ж. Арбакол 136 от Аркадия Кб. I п. с Ск.
1945 аборт » Аркадия Кб. I п. с Ск.
1946 вор. к. Сабля » Салона Кб. I п. с Ск.
1947 вор. к. Добрая » 139 Даржо Кб.
1948 вор. к. Табакерка » Танцора Кб. III п. с Ст.

1311. **БАЙХО** 22, ГКЗ № 168 им. Сталина Ставропольского края.
Вороная, р. 1938 в ГКЗ № 168 им. Сталина. 152—185—18,25.
Отец: Байрам 3, вор., 1934 от 15 Борей, т.-гн., 1926 и
Малютки 261 гн., 1930.
Мать: 1157 Харита 97, гн., 1928.
1942 ж. от (1054) Энгелберга Ск.
1943 неизвестно » Ладного Кб. I п. с Ск.
1944 вор. к. Доба I 90 » 136 Далхата Кб.
1945 т.-гн. к. Доба II 82 » 136 Далхата Кб.
1946 вор. ж. Добавок » 136 Далхата Кб.
1947 вор. к. Доба III » 136 Далхата Кб.
1948 кар. ж. Добавок II » 136 Далхата Кб.

+ 1312. БАЙЧА 15, к-з им. Андреева Зольского р-на Кабардинской АССР.
Гнедая, р. 1942 в ГКЗ № 168 им. Сталина. 147—175—18.
Отец: неизвестен.
Мать: неизвестна.
1946 холоста от Гриши Кб.
1947 холоста » Гриши Кб.
1948 т.-сер. к. Маруфа » Гриши Кб.

+ 1313. БАККАРА 155, ГКЗ № 168 им. Сталина Ставропольского края.
Т.-гнедая, р. 1940 в ГКЗ № 168 им. Сталина. 150—174—18,25
Отец: Бай 17, т.-гн., 1934 от 15 Борей, т.-гн., 1926 и 941
Оргии 590, вор., 1922.
Мать: 1278 Аралия 352, гн., 1936 от Аргмака 33, гн., 1930
(Эльбрус — Облигация) и коб. № 760, гн., 1931.
1944 т.-сер. ж. Арбитраж 140 от Аркадия Кб. I п. с Ск.
1945 т.-гн. ж. Ак-Булак » Аркадия Кб. I п. с Ск.
1946 т.-гн. к. Диброва » 136 Далхата Кб.
1947 вор. к. Диброва II » 136 Далхата Кб.
1948 гн. ж. Дубняк » 136 Далхата Кб.

+ 1314. БАКСАНКА 44, к-з им. Кирова Эльбрусского р-на Кабардинской АССР.
Вороная, р. 1941 в ГКЗ № 168 им. Сталина. 151—185—19.
Отец: Бек 8, т.-гн., 1934 от 15 Борей, т.-гн., 1926 и 120
Ариадны 593, вор., 1926.
Мать: Кармен 368.
1945 гн. ж. Сафат от Востока Кб.
1946 т.-гн. к. Бара » 230 Тенгиза Кб.
1947 гн. ж. Борец » 230 Тенгиза Кб.

+ 1315. БАЛГА 204, ГКЗ № 168 им. Сталина Ставропольского края.
Гнедая, р. 1939 в ГКЗ № 168 им. Сталина. 160—189—19,5.
Отец: Балд 7, т.-гн., 1934 от 15 Борей, т.-гн., 1926 и 1075
Стихии 301, вор., 1918.
Мать: 1440 Гармония 408, вор., 1929.
1944 гн. к. 1518 Добрячка 109 от 139 Даржо Кб.
1945 т.-гн. к. Публика » (1041) Пуур-Мэна Ск.
1946 гн. ж. Бабит 11 » 95 Бармена Кб.
1947 вор. к. Доблесть » 136 Далхата Кб.
1948 вор. ж. Добротный » 136 Далхата Кб.

+ 1316. БАЛДУ 25/4, к-з им. Ленина Зеленчукского р-на Ставропольского края.
Гнедая, р. 1939. 150—161—20.
Отец: неизвестен.
Мать: неизвестна.
1944 гн. ж. Князёк от Фунта Кб. I п. с Ск.
1945 вор. ж. » Фунта Кб. I п. с Ск.
1946 гн. к. » Фунта Кб. I п. с Ск.

+ 1317. БАЛЛАДА 64, ГКЗ № 168 им. Сталина Ставропольского края.
Гнедая, р. 1935 в ГКЗ № 168 им. Сталина. 157—192—18,5.
Отец: 15 Борей, т.-гн. 1926.
Мать: 940 Организация 1109 гн. 1927.
1939 холоста от Шамсадина Кб.
1940 холоста » (872) Синопа Ск.
1941 гн. к. 18 » Бая Кб.
1942 гн. к. 2101 Шуба 17 » Шамсадина Кб.
1943 неизвестно » Шамсадина Кб.
1944 вор. ж. 153 Доброволец 66 » 136 Далхата Кб.
1945 гн. к. Доба » 136 Далхата Кб.
1946 гн. ж. Доброволец II 72 » 136 Далхата Кб.
1947 вор. к. Дамба II » 136 Далхата Кб.
1948 вор. к. Дамба III » 136 Далхата Кб.

1318. БАЛЛАДА 46, ГКЗ № 110 (Псыншоко) Кабардинской АССР.
Гнедая, р. 1941 в ГКЗ № 34 (Кабардинский). 151—176—18.
Отец: неизвестен.
Мать: неизвестна.
1945 гн. к. Альба от 83 Атласного Кб.
1946 гн. к. Забавная 151 » 167 Залуко Кб.
1947 холоста » Аршина Кб. II п. с Ск.
1948 гн. к. Забава » 167 Залуко Кб.

+ 1319. БАЛЬНАЯ 13, ГКЗ № 168 им. Сталина Ставропольского края.
Вороная, р. 1940 в ГКЗ № 168 им. Сталина. 161—188—19,25.
Отец: 15 Борей, т.-гн., 1926.
Мать: Хрё 1116, гн., 1932.
1944 гн. к. Трибуна 150 от Танцора Кб. II п. с Ск.
1945 холоста » Танцора Кб. II п. с Ск.
1946 гн. ж. Избыток » Историка Ск.
1947 т.-гн. к. Изабелла » Историка Ск.
1948 т.-гн. к. Изабелла II » Историка Ск.

† 1320. **БАНДЕРОЛЬ** 54, ГКЗ № 168 им. Сталина Ставропольского края.

Вороная, р. 1944 в ГКЗ № 168 им. Сталина. 153—173—18,75.
Отец: Бакен 45, вор., 1940 от 15 Борей, т.-гн., 1926 и Кашир 709, вор., 1925.
Мать: 1532 Доха 309, вор., 1939 от 136 Далхата 109, вор., 1932 (21 Даусуз — Хатри 604) и Ок 74 гн., 1928.
1948 т.-гн. ж. Дубочек от 149 Дипломата Кб.

† 1321. **БАНДЕРОЛЬ** 9, ГКЗ № 168 им. Сталина Ставропольского края.

Т.-гнедая, р. 1944 в ГКЗ № 168 им. Сталина. 151—174—18,25.
Отец: 95 Бармен 23, гн., 1939 от Бабака 25, т.-гн., 1934.
(15 Борей — 637 Жантиль) и 841 Малки 381, т.-гн., 1929.
Мать: 1482 Декорация 62, вор., 1933 от 21 Даусуза, вор., 1922 и Ок 74, гн., 1928.
1948 холоста от 149 Дипломата Кб.

† 1322. **БАНДУРА** 159, ГКЗ № 168 им. Сталина Ставропольского края.

Гнедая, р. 1936 в ГКЗ № 168 им. Сталина. 155—196—18,5.
Отец: 56 Шаман, гн., 1922.
Мать: 808 Лилия 910, гн., 1928.
1940 ж. 245 от Бая Кб.
1941 ж. 36 » Балла Кб.
1942 ж. 15 » 21 Даусуза Кб.
1943 аборт » Штурвала Кб. II п. с Ск.
1944 гн. ж. 93 Барбарис 2 » 95 Бармена Кб.
1945 аборт » 95 Бармена Кб.
1946 св.-гн. к. Таблица » Танцора Кб. II п. с Ск.
1947 гн. ж. Барбарис II » 95 Бармена Кб.
1948 гн. к. Борьба » 95 Бармена Кб.

1323. **БАНДУРА** 470, к-з им. Сталина Темиргоевского р-на Краснодарского края.

Гнедая, р. 1929. 154—178—19.
Отец: неизвестен.
Мать: неизвестна.
1943 т.-гн. к. Канада от неизвестного
1944 гн. к. Буйная » Соловья Ск.
1945 т.-гн. к. Бомба » Соловья Ск.
1946 гн. ж. Красавчик » 196 Летуна Кб.
1947 холоста » Соловья Ск.

† 1324. **БАРЕТКА** 186, ГКЗ № 168 им. Сталина Ставропольского края.

Гнедая, р. 1934 в ГКЗ № 168 им. Сталина. 156—194—19.
Отец: 15 Борей, т.-гн., 1926.
Мать: 2035 Фонетика 389, гн., 1929.
1938 к. Либертэ 13 от (983) Лок-Сена Ск.
1939 гн. к. 1517 Добрыня 20 » 21 Даусуза Кб.
1940 к. Сирень » (872) Синопа Ск.
1941 ж. 55 » 15 Борей Кб.
1942 к. 49 » (983) Лок-Сена Ск.
1943 неизвестно » (983) Лок-Сена Ск.
1944 гн. к. Дебютка 100 » 136 Далхата Кб.
1945 т.-гн. ж. Победитель » (1041) Пуур-Мэна Ск.
1946 гн. ж. Избранный I » Историка Ск.
1947 гн. ж. Избранный II » Историка Ск.
1948 т.-гн. к. Избранная » Историка Ск.

† 1325. **БАРХАНКА** 12, ГКЗ № 168 им. Сталина Ставропольского края.

Гнедая, р. 1934 в ГКЗ № 168 им. Сталина. 153—190—18,5.
Отец: 15 Борей, т.-гн., 1926.
Мать: 1132 Учхан-Хушь 637, гн., 1928.
1938 ж. 2 от (872) Синопа Ск.
1939 аборт » (872) Синопа Ск.
1940 ж. 325 » Кавказа Ск. II п. с Кб.
1941 к. 181 » Плебея Кб. II п. с Ск.
1942 ж. » (1054) Энгелберга Ск.
1943 неизвестно » 136 Далхата Кб.
1944 св.-гн. к. Добрая 96 » 136 Далхата Кб.
1945 св.-гн. ж. Добавок » 136 Далхата Кб.
1946 св.-гн. ж. Добавок II » 136 Далхата Кб.
1947 гн. ж. Добавок III » 136 Далхата Кб.
1948 св.-гн. ж. Добавок IV » 136 Далхата Кб.

† 1326. **БАРХАНКА** II 26, ГКЗ № 168 им. Сталина Ставропольского края.

Вороная, р. 1939 в ГКЗ № 168 им. Сталина. 162—194—20.
Отец: 15 Борей, т.-гн., 1926.
Мать: 1157 Хорита 97, гн., 1928.
1943 сведений нет от Паго Кб. II п. с Ск.
1944 холоста » 139 Даржо Кб.
1945 кар. к. Палуба » (1041) Пуур-Мэна Ск.
1946 кар. к. Инкубация » Историка Ск.
1947 холоста » 95 Бармена Кб.
1948 вор. к. Инкубация II » Историка Ск.

1327. **БАРХАТКА** 265, к-з им. Берия Тбилисского р-на Грузинской ССР.

Гнедая, р. 1933 в ГКЗ № 34 (Кабардинский). 149—172—18,5.

Отец: 7 Атлас, гн., 1922

Мать: 278 Борзая 1074, гн., 1925.

1328. **БАСЕНКА** 16, III п. (Ск. III—) ГКЗ № 168 им. Сталина Ставропольского края.

Гнедая, р. 1944 в ГКЗ № 168 им. Сталина. 154—176—18,75.

Отец: 117 Бук 18, гн., 1939, от 15 Борей, т.-гн., 1926 и Кабахан 458, т.-гн., 1922.

Мать: Самаркандка 1014, гн., 1932.

1948 вор. ж. Домбай от 089 Демона Кб. II п. с Ск.

1329. **БАСНЯ** 318, ГКЗ № 168 им. Сталина Ставропольского края.

Гнедая, р. 1940 в ГКЗ № 168. 154—185—18,5.

Отец: Байрам 3, вор., 1934 от 15 Борей, т.-гн., 1926 и Малютки 261, гн., 1925.

Мать: 946 Остинка 75, сер., 1927.

1944 вор. к. 1916 Таблица 124 от Танцора Кб. II п. с Ст.

1945 т.-гн. ж. Трибунал » Танцора Кб. II п. с Ст.

1946 холоста » 136 Далхата Кб.

1947 вор. к. Добрыня » 136 Далхата Кб.

1948 холоста » 136 Далхата Кб.

1330. **БАСЯ** 30, III п. (Ск.—III) ГКЗ № 168 им. Сталина Ставропольского края.

Гнедая, р. 1944 в ГКЗ № 168 им. Сталина. 152—178—18,75.

Отец: Билян 255, гн., 1940 от Бештау 2, Кб. вор., 1934 (15 Борей — 612 Доля 349) и 0343 Персиды 48 (Писмэ-кэр Ск. — Эриш Кб.).

Мать: 1235 Авиаматка 143 гн., 1934 от 5 Анзора, св.-гн., 1924 и Средней 968, гн., 1925.

1948 гн. ж. Добрый от Дебоша Кб.

1331. **БАТАЛИЯ** 614, к-з «Светлый путь» Зольского р-на Кабардинской АССР.

Св.-гнедая, р. 1933 в ГКЗ 168 им. Сталина. 150—180—18.

Отец: неизвестен.

Мать: неизвестна.

1937 к. 28

от 21 Даусуза Кб.

1938 ж. (пал)

» 136 Далхата Кб.

1939 ж. 270

» 136 Далхата Кб.

1940 гн. ж. 271

» Аргмака Кб.

1941 ж. 182

» Султана

1942 ж. 56

» 0111 Лувра Кб. I п. с Ск.

1943 сведений нет

» 0111 Лувра Кб. I п. с Ск.

1944 к. Добрячка

от Диктанта Кб.

1945 к. Доблесть

» 149 Дипломата Кб.

1946 вор. ж.

» 149 Дипломата Кб.

1947 гн. ж.

» 204 Муара Кб.

1948 гн. ж. Арсенал

» 78 Аромата Кб. III п. с Д.
и Ч.

1332. **БАТАЛИЯ** 42, ГКЗ № 168 им. Сталина Ставропольского края.

Гнедая, р. 1941 в ГКЗ № 168 им. Сталина. 147—173—18,5.

Отец: Бек 8, т.-гн., 1934 от 15 Борей, т.-гн., 1926 и 120 Ариадны 593, вор., 1926.

Мать: 1269 Амина 136, гн., 1937 от Аргмака 33, гн., 1930 (Эльбрус—Облигация) и 1851 Пастушки 232, гн., 1927.

1945 гн. ж. Собор 240 от Салона Кб. I п. с Ск.

1946 гн. к. Кибитка » Книжала Ск. II п.

1947 холоста » 149 Дипломата Кб.

1948 гн. ж. Арбат » Армандо Ск.

1333. **БАТИЯ** 151, ГКЗ № 168 им. Сталина Ставропольского края.

Вороная, р. 1940 в ГКЗ № 168 им. Сталина. 149—175—19,25.

Отец: Бай 17, т.-гн., 1934 от 15 Борей, т.-гн., 1926 и 941 Ор-гн 590, вор., 1922.

Мать: 1960 Трёмочка 360, т.-сер., 1936 от Тембота и коб. № 1041.

1944 т.-гн. ж. Побор 152 от Паго Кб. I п. с Ск.

1945 аборт » Аркадия Кб. I п. с Ск.

1946 гн. к. Суббота » Салона Кб. I п. с Ск.

1947 гн. к. Губка » 149 Дипломата Кб.

1948 гн. к. Трильби » Танцора Кб. II п. с Ст.

1334. **БАШБИН** 47/5, ГКЗ № 73 (Куларский) Грузинской ССР.

Караковая, р. 1935 в ГКЗ № 73. 151—169—18,5.

Отец: 241 Учинари от неизвестного и Учи 95, вор., 1924.

Мать: Кахети-Слух, т.-гн., 1924.

1939 гн. к. 20 от Леки Кб. II п. с Ск.

1940 холоста

1941 т.-рыж. ж. Зов

» Заурбека Кб.

1942 т.-гн. к. 19

» Леки Кб. II п. с Ск.

1943 холоста

» Леки Кб. II п. с Ск.

1944 гн. ж.

» Леки Кб. II п. с Ск.

1945 кар. ж. 66

» Леки Кб. II п. с Ск.

1946 рыж. ж.

» Спешного Кб. I п. с Ск.

- † 1335. **БАШЕНКА 4**, ГКЗ № 168 им. Сталина Ставропольского края.
Гнедая, р. 1942 в ГКЗ № 168 им. Сталина. 153—181—19.
Отец: Балл 7, т.-гн., 1934 от 15 Борей, т.-гн., 1926 и 1076 Стихии 301, вор., 1918.
Мать: 2092 Шафран 94, гн., 1934 от 56 Шамана, гн., 1922 и Чухун Джел 68, бул., 1926.
1946 т.-гн. ж. Тибет от Тэжэ Кб. II п. с Ск.
1947 гн. ж. Дублон » 089 Демона Кб. II п. с Ск.
1948 рыж. к. Избенка » Историка Ск.
1336. **БАЯДЕРКА 7**, ГКЗ № 89 (Курсавский) Ставропольского края.
Караковая, р. 1944 в ГКЗ № 89. 148—169—19.
Отец: Барс, гн., 1940.
Мать: коб. № 82.
- † 1337. **БЕДА 40**, III п. (Ск. III—), ГКЗ № 168 им. Сталина Ставропольского края.
Вороная, р. 1944 в ГКЗ № 168 им. Сталина. 149—169—18,75.
Отец: Бештау 2, вор., 1934 от 15 Борей, т.-гн., 1926 и 612 Доли 349, кар., 1928.
Мать: Дарсета 212, вор., 1940 от Дуката 217, Кб. вор., 1936 (21 Даусуз — 1078 Страница) и Сказки 131, т.-гн., 1934 (Сейф Ск. — Снегурочка Кб.).
1948 вор. ж. Дебет от 089 Демона Кб. II п. с Ск.
- † 1338. **БЕДА 22**, к-з № 168 им. Сталина Ставропольского края.
Гнедая, р. 1940 в ГКЗ № 168 им. Сталина. 153—180—19.
Отец: Бабак 25, т.-гн., 1934 от 15 Борей, т.-гн., 1926 и 637 Жангиль 376, кар., 1929.
Мать: 1470 Даудан 11, гн., 1934 от 21 Даусуза, вор., 1922 и 588 Дань 391, гн., 1929.
1944 т.-гн. ж. Абрикос 194 от 65 Айвенго Кб.
1945 т.-гн. ж. Табор » Танцора Кб. II п. с Ст.
1946 гн. ж. Дробовик » 136 Далхата Кб.
1947 гн. к. Дубрава » 136 Далхата Кб.
1948 гн. ж. Дробовик II » 136 Далхата Кб.
- † 1339. **БЕДОВАЯ 667**, ГКЗ № 168 им. Сталина Ставропольского края.
Гнедая, р. 1927 в ГКЗ № 168 им. Сталина. 146—180—18,25.
Отец: неизвестен.
Мать: неизвестна.
1933 к. Ладья 201 от Ловсегана Ск. I п. с В.
1934 аборт » Мирбо Ск. I п. с Д.
1935 к. » Тавриза Кб.

- 1936 к. 301 от 136 Далхата Кб.
1937 ж. 141 » 136 Далхата Кб.
1938 т.-гн. к. 1457 Даданка 155 » 136 Далхата Кб.
1939 ж. 282 » 136 Далхата Кб.
1940 к. 220 » Сальвадора Ск. I п. с Д.
1941 ж. Антракт II » Аргамака Кб.
1942 к. » Аргамака Кб.
1943 неизвестно » Аргамака Кб.
1944 т.-сер. к. Гурьба 164 » Граната Кб. I п. с Ск.
1945 гн. к. Вобла » Востока Кб.
1946 гн. к. Дубинушка » 139 Даржо Кб.
1947 гн. к. Дубинушка II » 139 Даржо Кб.

- † 1340. **БЕЗДНА 183**, ГКЗ № 168 им. Сталина Ставропольского края.
Караковая, р. 1940 в ГКЗ № 168 им. Сталина. 153—184—19.
Отец: Бештау 2, вор. 1934 от 15 Борей, т.-гн., 1926 и 612 Доли 349, кар., 1928.
Мать: Анзорка 144, св.-гн., 1934 от 5 Анзора, св.-гн., 1924 и коб. № 808.
1944 св.-гн. к. Абхазия 192 от Абрека Кб. II п. с Ск.
1945 кар. ж. Дебют » 089 Демона Кб. II п. с Ск.
1946 аборт » 95 Бармена Кб.
1947 чал. к. Вобла » Востока Кб.
1948 гн. ж. Имбирь » Историка Ск.

1341. **БЕЛКА 3**, к-з «Трудовой гигант» Кошехабльского р-на Краснодарского края.
Гнедая, р. 1940 в к-зе «Трудовой гигант». 142—155—18.
Отец: Касим I.
Мать: неизвестна.

- † 1342. **БЕЛКА 190**, ГКЗ № 168 им. Сталина Ставропольского края.
Вороная, р. 1938 в ГКЗ № 168 им. Сталина. 155—190—18,5.
Отец: Бек 8, т.-гн., 1934 от 15 Борей, т.-гн., 1926 и 120 Ариадны 593, вор., 1926.
Мать: Шанглы 19, вор., 1934 от 56 Шамана, гн., 1922 и 841 Малки 381, т.-гн., 1929.
1942 ж. от Турникета Ск. I п. с В.
1943 аборт » 0111 Лувра Кб. I п. с Ск.
1944 вор. ж. Донбасс 75 » 139 Даржо Кб.
1945 слаборожденный » 136 Далхата Кб.
1946 слаборожденный » Танцора Кб. II п. с Ст.
1947 вор. к. Бабочка » 89 Балагура Кб.
1948 т.-гн. ж. Избавитель » Историка Ск.

1343. **БЕЛКА** 23/18, к-з им. Сталина Иконхалжовского р-на Ставропольского края.

Т.-гнедая, р. 1941 в к-зе им. Сталина. 147,5—174—19.

Отец: неизвестен.

Мать: неизвестна.

1944 вор. ж. Воин от 131 Воргунца Кб.

1945 т.-гн. к. Баня » 131 Воргунца Кб.

1946 холоста » 131 Воргунца Кб.

1344. **БЕЛКАХТЯН**, к-з им. Берия Нальчикского р-на Кабардинской АССР.

Т.-гнедая, р. 1935 в к-зе им. Берия. 151—178—19.

Отец: неизвестен.

Мать: неизвестна.

1947 гн. к. от 192 Лахрана Кб.

1345. **БЕЛЬВЕДЕРКА** 747, ГКЗ № 168 им. Сталина Ставропольского края.

Караковая, р. 1931 в ГКЗ № 168 им. Сталина. 154—182—19,25.

Отец: неизвестен.

Мать: неизвестна.

1935 ж. 113 от Сальвадора Ск. I п. с Д.

1936 ж. 266 » Сальвадора Ск. I п. с Д.

1937 к. 132 » Сальвадора Ск. I п. с Д.

1938 к. 210 » Сальвадора Ск. I п. с Д.

1939 ж. 192 » Сальвадора Ск. I п. с Д.

1940 кар. ж. 0127 Подарок 182 » Паго Кб. I п. с Ск.

1941 ж. 220 » Хайд-Парка Ск. с В.

1942 ж. 50 » Нияд-Паши Ар.

1943 неизвестно » Нияд-Паши Ар.

1944 к. Победа 175 » Подарка Кб. II п. с Ск.

1945 ж. Победитель 200 » Паляя Ск. II п. с Д.

1946 ж. Добряк » 149 Дипломата Кб.

1947 вор. ж. Дубль » 136 Далхата Кб.

1948 вор. к. Дерби » 136 Далхата Кб.

1346. **БЕРЕЗКА** 4, к-з «Кабардинец-гигант» Кошехабльского р-на Краснодарского края.

Т.-гнедая, р. 1934 в к-зе «Кабардинец-гигант». 150—160—18.

Отец: неизвестен.

Мать: неизвестна.

1942 гн. ж. от Суфьяна Кб.

1943 холоста »

1944 т.-гн. ж. Блок » Наскока 6 Кб.

1945 т.-гн. ж. Белок » Наскока 6 Кб.

1347. **БЕСКАСТКА** 10, к-з им. XVIII партсъезда Усть-Джегутинского р-на Ставропольского края.

Серая в гречке, р. 1929 в к-зе им. XVIII партсъезда. 147—187—18,5.

Отец: неизвестен.

Мать: неизвестна.

1936 вор. ж. от Бодрого Кб.

1937 аборт » Бодрого Кб.

1938 гн. ж. » Бодрого Кб.

1939 сер. ж. » Бодрого Кб.

1940 вор. к. 2111 Экстер II 33 » Буйного Кб.

1941 гн. ж. » Буйного Кб.

1942 гн. ж. » Буйного Кб.

1943 рыж. ж. » 60 Абрека Кб.

1944 гн. ж. » 60 Абрека Кб.

1945 гн. к. Бига 19 » 60 Абрека Кб.

1946 гн. ж. Бедовый » 60 Абрека Кб.

1348. **БЕСНЕ** 103, к-з «Индустриализация» Эльбрусского р-на Кабардинской АССР.

Св.-гнедая, р. 1939 в к-зе «Индустриализация». 148—180—18.

Отец: Абрек 14, гн., 1933 от Марема гн., 1926 и Кунчук.

Мать: Ног.

1944 холоста от 253 Эльбруса Кб.

1945 холоста » 253 Эльбруса Кб.

1946 холоста » 253 Эльбруса Кб.

1947 холоста » 215 Острова II Кб.

1349. **БЕСПРИДАННИЦА** 81, ГКЗ № 168 им. Сталина Ставропольского края.

Св.-гнедая, р. 1944 в ГКЗ 168 им. Сталина. 154—183—19,25

Отец: 104 Бендер 108, т.-гн., 1940 от Бештау 2, вор., 1934 (15 Борей — 612 Доля) и Дорогой 56, т.-гн., 1935 (21 Даусуз — Цуца 502).

Мать: 1854 Персона 841, гн., 1929.

1948 т.-гн. ж. Дагулбай от Дебоша Кб. III п. с Ск.

1350. **БЕТА** 24, III п. (Ск. III—), ГКЗ № 168 им. Сталина Ставропольского края.

Т.-гнедая, р. 1934 в ГКЗ № 168 им. Сталина. 148—181—18.

Отец: 104 Бендер 108, т.-гн., 1940 от Бештау 2, вор., 1934 (15 Борей — 612 Доля) и Дорогой 56, т.-гн., 1935 (21 Даусуз — Цуца).

Мать: Таверна 197, гн., 1933 от 048 Трианона 197, рыж., 1928 (Турцио Ск. — Ася 5) и Кб. коб. № 499, бур., 1921.

1351. **БЕТСИ** 188, ГКЗ № 168 им. Сталина Ставропольского края. Т.-гнедая, р. 1938 в ГКЗ № 168 им. Сталина. 161—184—19. Отец: Бек 8, т.-гн., 1934 от 15 Борей, т.-гн., 1926 и 120 Ариадны 593, 1926. Мать: 1946 Тириль-Тючу 53, т.-гн., 1934 от 49 Тугана, сер., 1922 и Фиалки 227, кар., 1926.

1942 аборт	от Бештау Кб.
1943 неизвестно	» Бештау Кб.
1944 гн. к. 1515 Доблесть 106	» 139 Даржо Кб.
1945 т.-гн. к. Победа	» (1041) Пуур-Мэна Ск.
1946 т.-гн. к. Борьба	» 95 Бармена Кб.
1947 т.-гн. к. Изба	» Историка Ск.
1948 гн. к. Изба II	» Историка Ск.

1352. **БЕШ-ОНИ** 124, ГКЗ № 168 им. Сталина Ставропольского края. Караковая, р. 1940 в ГКЗ № 168 им. Сталина. 156—185—19,25. Отец: Бештау 2, вор., 1934 от 15 Борей, т.-гн., 1926 и 612 Доли 349, кар., 1928. Мать: Фиалка 874.

1944 т.-гн. ж. 0126 Побег 148	от Паго Кб. I п. с Ск.
1945 вор. ж. 142 Дебрецен 130	» 089 Демона Кб. II п. с Ск.
1946 холоста	» Историка Ск.
1947 т.-гн. к. Дибрава	» 136 Далхата Кб.
1948 т.-гн. ж. Дебитор	» 136 Далхата Кб.

1353. **БИБА** 39, к-з им. Андреева Зольского р-на Кабардинской АССР. Т.-гнедая в седине р. 1928 в к-зе им. Андреева. 149—190—19. Отец: Эльбрус. Мать: Биба.

1946 сер. к. Газуля	от Гриши Кб.
1947 вор. к.	» Гриши Кб.
1948 гн. к. Линза	» Гриши Кб.

1354. **БИБИ** I, 100, к-з «Путь Ленина» Кисловодского р-на Ставропольского края. Гнедая, р. 1934. 145—172—18. Отец: неизвестен. Мать: неизвестна.

1945 гн. к. Березка	от Парнаса Кб. I п. с Ск.
1946 гн. к. Быстрая	» Парнаса Кб. I п. с Ск.

1355. **БИБИ** II 74, к-з «Путь Ленина» Кисловодского р-на Ставропольского края. Вороная, р. 1936. 148—175—19. Отец: неизвестен. Мать: неизвестна.

1940 к.	от Договора Кб.
С 1941 по 1945 сведений нет	
1945 вор. к. Бодрая	» Парнаса Кб. I п. с Ск.
1946 вор. к. Березка II	» Парнаса Кб. I п. с Ск.

1356. **БИОГРАФИЯ** 20, ГКЗ № 168 им. Сталина Ставропольского края. Вороная, р. 1937 в ГКЗ № 168 им. Сталина. 155—188—18,75. Отец: 15 Борей, т.-гн., 1926. Мать: 120 Ариадна 593, вор., 1926.

1941 аборт	от Аркадия Кб. I п. с Ск.
1942 к. 70	» Лиходея Ск. I п. с В.
1943 неизвестно	» Аркадия Кб. I п. с Ск.
1944 вор. ж. Дебитор 94	» 089 Демона Кб. II п. с Ск.
1945 св.-гн. к. Дробь	» 149 Дипламата Кб.
1946 холоста	» Историка Ск.
1947 вор. к. Добавка	» 136 Далхата Кб.
1948 вор. к. Добавка II	» 136 Далхата Кб.

1357. **БИРКА** 6, ГКЗ № 89 (Курсавский) Ставропольского края. Гнедая, р. 1944 в ГКЗ № 89. 145—157—17,5. Отец: Барс, гн., 1940. Мать: коб. № 128.

1358. **БИРМА** I, ГКЗ № 168 им. Сталина Ставропольского края. Т.-гнедая, р. 1934 в ГКЗ № 168 им. Сталина. 154—184—18. Отец: 15 Борей, т.-гн., 1926. Мать: Межа 868, кар. 1930.

1938 ж. 11	от (61) Грей-Террора Ск.
1939 холоста	» 21 Даусуза Кб.
1940 к. I	» Бабака I Кб.
1941 ж. 129	» (983) Лок-Сена Ск.
1942 неизвестно	» (983) Лок-Сена Ск.
1943 неизвестно	» Бабака I Кб.
1944 вор. к. Сабля 185	» Салона Кб. I п. с Ск.
1945 т.-гн. ж. Пломбир	» (1041) Пуур-Мэна Ск.
1946 т.-гн. ж. Инкубатор	» Историка Ск.
1947 гн. ж. Инкубатор II	» Историка Ск.
1948 т.-гн. к. Изобильная	» Историка Ск.

1359. **БИРЮЗА** 56, ГКЗ № 110 (Псыншоко) Кабардинской АССР.
Гнедая, р. 1941 в ГКЗ № 34 (Кабардинский). 149—174—17,5.
Отец: неизвестен.
Мать: неизвестна.
1945 гн. к. Атласная 38 от 66 Алдана Кб.
1946 гн. ж. Зевс 57 » 167 Залуко Кб.
1947 холоста » 167 Залуко Кб.

+ 1360. **БИТВА** 10, ГКЗ № 168 им. Сталина Ставропольского края.
Гнедая, р. 1944 в ГКЗ № 168 им. Сталина. 152—176—18,75.
Отец: 95 Бармен 23, гн., 1939 от Бабака 25, т.-гн., 1934 (15 Борей — 637 Жантиль 376) и 841 Малки 381, т.-гн., 1929.
Мать: 1918 Тавдинка 1152, т.-гн., 1932 от 56 Шамана, гн., 1922 и Буйной 316, гн., 1926.
1948 гн. к. Дебоширка от 149 Дипломата Кб.

1361. **БИЦЕПС** 87, к-з «Индустриализация» Эльбрусского р-на Кабардинской АССР.
Гнедая, р. 1938 в к-зе «Индустриализация». 151—181—18,5.
Отец: 14 Марем, гн., 1926.
Мать: Шебзуха.
1945 гн. к. от 253 Эльбруса Кб.
1946 холоста » 253 Эльбруса Кб.

+ 1362. **БЛЕСТКА** 11, III п. (Ск. III—), ГКЗ № 168 им. Сталина Ставропольского края.
Т.-гнедая, р. 1944 в ГКЗ № 168 им. Сталина. 154—183—18.
Отец: 95 Бармен 23, гн., 1939 от Бабака 25, т.-гн., 1934 (15 Борей — 637 Жантиль 376) и 841 Малки 381, т.-гн., 1929.
Мать: 0403 Тата II, гн., 1933 от 048 Трианона (Турцио Ск.—Ася) и 632 Елки 36 Кб., т.-гн., 1926 (Султан — коб. б/им.).

+ 1363. **БЛОНДИНКА** 1121, ГКЗ № 168 им. Сталина Ставропольского края.
Гнедая, р. 1932 в ГКЗ № 168 им. Сталина. 151—186—19.
Отец: неизвестен.
Мать: неизвестна.
1936 ж. 84 от 048 Трианона Ск. II п. с Ск.
1937 к. 220 » 048 Трианона Ск. II п. с Ск.
1938 к. 65 » 048 Трианона Ск. II п. с Ск.
1939 ж. 134 » Плебея Кб. I п. с Ск.
1940 ж. 321 » Хабаровска Ск. I п. с Д.
1941 к. 167 » Паго Кб. I п. с Ск.
1942 к. 44 » Паго Кб. I п. с Ск.

1943 неизвестно от 136 Далхата Кб.
1944 гн. к. 1303 Бабочка 45 » Бакена Кб.
1945 гн. ж. Тибет » Таки-Пана Ар.
1946 гн. ж. Дербист » 139 Даржо Кб.
1947 холоста » 149 Дипломата Кб.
1948 холоста » Историка Ск.

+ 1364. **БЛОХА** 87, к-з «Красный Восток», Чегемского р-на Кабардинской АССР.
Гнедая, р. 1940 в ГКЗ № 168 им. Сталина. 147—185—19.
Отец: Бах 45, т.-гн., 1935 от 15 Борей, т.-гн., 1926 и Хариты 97, т.-гн., 1928.
Мать: 1225 Ягодка 579, гн. 1926.
1944 ж. Побар 150 от Паго Кб. I п. с Ск.
1945 неизвестно » 089 Демона Кб. II п. с Ск.
1946 гн. ж. » Одуванчика Ар.

+ 1365. **БОДРАЯ** 2, III п. (Ск.—III), ГКЗ № 168 им. Сталина Ставропольского края.
Гнедая, р. 1942 в ГКЗ № 168 им. Сталина. 148—179—19.
Отец: Барс 18, кар., 1937 от 15 Борей, т.-гн., 1926 и Эмали 242, т.-гн., 1933 (Эйгельберт Ск. — Арну 319 Кб.).
Мать: Драма 65 кар., 1935 от 21 Даусуза, вор., 1922 и 941 Оргии 590, вор., 1922.
1946 холоста от Тэжэ Кб. II п. с Ск.
1947 т.-гн. к. Дербистка » 089 Демона Кб. II п. с Ск.
1948 т.-гн. к. Добрыня » 136 Далхата Кб.

+ 1366. **БОДРАЯ** 36, ГКЗ № 168 им. Сталина Ставропольского края.
Гнедая, р. 1941 в ГКЗ № 168 им. Сталина. 156—186—19,75.
Отец: Балл 7, т.-гн., 1934 от 15 Борей, т.-гн., 1926 и 1076 Стихии 301, вор., 1918.
Мать: 1483 Декханка 273, гн., 1936 от 136 Далхата 109, вор., 1932 (21 Даусуз—Хатри 604) и коб. № 339, гн., 1926.
1945 гн. ж. Стебель от Салона Кб. I п. с Ск.
1946 св.-гн. ж. Выбор » Востока Кб.
1947 гн. ж. Доброволец » 136 Далхата Кб.
1948 гн. к. Имба » Историка Ск.

+ 1367. **БОЕВАЯ** 37, ГКЗ № 168 им. Сталина Ставропольского края.
Гнедая, р. 1939 в ГКЗ № 168 им. Сталина. 160—194—19.
Отец: 15 Борей, т.-гн., 1926.
Мать: 632 Елка 36, т.-гн., 1926 от Султана.
1943 неизвестно от Талисмана Кб. II п. с Ск.
1944 т.-гн. ж. Дебат 71 » 136 Далхата Кб.

1945 гн. к. Доблесть 85 от 136 Далхата Кб.
1946 гн. к. Бабочка » Биглана Кб. II п. с Ск.
1947 гн. ж. Гобой » Глиссера Ск.
1948 гн. ж. Дебют » 139 Даржо Кб.

1368. **БОМБА** 98, к-з им. Ленина Тбилисского р-на Грузинской ССР.

Караковая, р. 1936 в ГКЗ № 34 (Кабардинский). 159—173—18.
Отец: № 84
Мать: 216 Баядерка 62, т.-гн., 1925
1940 т.-гн. к. Зенсуа от Зенита Кб. I п. с Ск.
1941 аборт » Актона Кб.
1942 гн. к. Кето (пала) » Какаби Кб.

+ 1369. **БОМБА** 15, ГКЗ № 168 им. Сталина Ставропольского края.
Гнедая, р. 1940 в ГКЗ № 168 им. Сталина. 158—182—18,25.
Отец: Бабак 25, т.-гн., 1934 от 15 Борей, т.-гн., 1926 и 637
Жантиль 376, т.-гн., 1929.

Мать: 823 Луна 990, гн., 1928.
1944 холоста от 65 Айвенго Кб.
1945 т.-гн. к. Таблетка » Танцора Кб. II п. с Ст.
1946 т.-гн. ж. Лабиринт » 0106 Ландшафта Кб. I п. с Ск.
1947 т.-гн. ж. Арбат » Аркадия Кб. I п. с Ск.
1948 гн. к. Дробь » Дисканта Кб. II п. с Ск.

+ 1370. **БОМБАРДИРКА** 60, ГКЗ № 168 им. Сталина Ставропольского края.

Гнедая, р. 1940 в ГКЗ № 168 им. Сталина. 153—178—18,5.
Отец: Бештау 2, вор., 1934 от 15 Борей, т.-гн., 1926 и 612
Доли 349, кар., 1928.
Мать: 870 Месть 230, гн., 1924.
1944 аборт от Абрека Ск. II п. с Кб.
1945 гн. ж. Побочный » Паго Кб. I п. с Ск.
1946 гн. к. Дамба » 149 Дипломата Кб.
1947 гн. ж. Граб » Глиссера Ск.
1948 гн. к. Амбра » Армандо Ск.

+ 1371. **БОННА** 173, ГКЗ № 168 им. Сталина Ставропольского края.
Т.-гнедая, р. 1936 в ГКЗ № 168 им. Сталина. 152—195—19.
Отец: 15 Борей, т.-гн., 1926.

Мать: 918 Ненависть 1092, гн., 1926.
1940 вор. к. 1503 Дибрава 2 от Дагира Кб.
1941 ж. 130 » (983) Лок-Сена Ск.
1942 гн. к. Лаба 51 » (983) Лок-Сена Ск.
1943 неизвестно » (983) Лок-Сена Ск.
1944 т.-гн. ж. Дебат 74 » 136 Далхата Кб.

1945 т.-гн. ж. Прибой от (1041) Пуур-Мэна Ск.
1946 т.-гн. ж. Изгиб » Историка Ск.
1947 т.-гн. ж. Изгиб II » Историка Ск.
1948 т.-гн. ж. Изгиб III » Историка Ск.

+ 1372. **БОРДЖОА** 591, к-з «Красный» Зольского р-на Кабардинской АССР.

Вороная, р. 1933 в ГКЗ № 168 им. Сталина. 148—176—18.
Отец: неизвестен.
Мать: неизвестна.

1934 ж. (пал) от Хивинца Ск. II п. с Ч.
1935 ж. » 15 Борей Кб.
1936 к. 133 » Сальвадора Ск. I п. с Д.
1937 ж. 251 » Сальвадора Ск. I п. с Д.
1938 ж. 122 (пал) » Сальвадора Ск. I п. с Д.
1939 к. 197 » Сальвадора Ск. I п. с Д.
1940 к. 221 » Сальвадора Ск. I п. с Д.
1941 холоста » Сейфа Ск. II п. с Кб.
1942 ж. 212 » Хайд-Парка Ск.
1943 ж. » Нияд-Паши Ар.
1944 т.-гн. к. Шуба » Нияд-Паши Ар.
1945 гн. к. Вобла 200 » Шквала Кб. II п. с Ск.
1946 к. » 092 Диплома Кб. II п. с Ск.
1947 т.-сер. к. » Одуванчика Ар.
1948 кар. к. » Заюко Кб.

+ 1373. **БОРНАЯ** 109, ГКЗ № 168 им. Сталина Ставропольского края.
Т.-гнедая, р. 1940 в ГКЗ № 168. 150—185—19,25.

Отец: 15 Борей, т.-гн., 1926.
Мать: 117 Аргунь 313, кар., 1924.
1944 т.-сер. ж. Табор 121 от Танцора Кб. II п. с Ст.
1945 аборт » Танцора Кб. II п. с Ст.
1946 кар. к. Тюбетейка » Салона Кб. I п. с Ск.
1947 гн. ж. Абрикос » Армандо Ск.

1374. **БОРЬБА** 7, к-з им. Сталина Иконхалковского р-на Ставропольского края.

Т.-гнедая, р. 1934 в к-зе им. Сталина. 151—173—19.
Отец: неизвестен.
Мать: неизвестна.

+ 1375. **БОСНИЯ** 328, ГКЗ № 168 им. Сталина Ставропольского края.
Гнедая, р. 1940 в ГКЗ им. Сталина. 152—173—18,5.

Отец: Бек 8, т.-гн., 1934 от 15 Борей, т.-гн. 1926 и 120
Ариадны 593, вор., 1926.
Мать: Солнце 570
1944 т.-гн. ж. Побег 151 от Паго Кб. I п. с Ск.
1945 т.-гн. к. Таблица » Танцора Кб. II п. с Ст.

1946 вор. к. Библия от Бештау Кб.
1947 гн. к. Дробинка » Дебоша Кб. III п. с Ск.
1948 т.-гн. ж. Дуб » 155 Доклада Кб.

+ 1376. **БОЭМОНА** 10, III п. (Ск. III—), ГКЗ № 168 им. Сталина
Ставропольского края.

Вороная, р. 1942 в ГКЗ № 168 им. Сталина. 150—185—18,5.
Отец: Байрам 3, вор., 1934 от 15 Борей, т.-гн., 1926 и Малютки 261, гн., 1930.

Мать: 0482 Эротика 203, кар., 1936 от Эркен (Эйгельберт Ск. — Биче Кб.) и Шхуны 1161 гн., 1932 (56 Шаман — коб. № 67).

1946 холоста от Тэжэ Кб. II п. с Ск.
1947 т.-гн. ж. Дерби » 089 Демона Кб. II п. с Ск.

+ 1377. **БОЯРЫШНЯ** 23, ГКЗ № 168 им. Сталина Ставропольского края.

Гнедая, р. 1939 в ГКЗ № 168 им. Сталина. 154—188—19.

Отец: 15 Борей, т.-гн., 1926.

Мать: Шантажистка 47, гн., 1935 от 56 Шамана, гн., 1922 и 823 Луны 990, гн., 1928.

1943 неизвестно от Паго Кб. I п. с Ск.

1944 вор. к. Добрая 104 » 139 Даржо Кб.

1945 св.-гн. ж. Пробой » (1041) Пуур-Мэна Ск.

1946 св.-гн. ж. Дробный » 136 Далхата Кб.

1947 св.-гн. ж. Дробный II » 136 Далхата Кб.

1948 т.-гн. ж. Дробный III » 136 Далхата Кб.

+ 1378. **БРЕЛЬ** 24, к-з им. XVIII партсъезда Усть-Джегутинского р-на
Ставропольского края.

Св.-гнедая, р. 1939 в к-зе им. XVIII партсъезда.

146—178—18,5.

Отец: 3 Абрек, св.-гн., 1932.

Мать: Белогубка 28, гн., 1930.

1943 гн. ж. от 60 Абрека Кб.

1944 гн. к. Куница » 60 Абрека Кб.

1945 холоста » 60 Абрека Кб.

1946 св.-гн. ж. Качал » 60 Абрека Кб.

1379. **БРОВКА** 139, ГКЗ № 38 (Черкесский) Ставропольского края.

Гнедая, р. 1940 в ГКЗ № 38. 147—177—17,5.

Отец: неизвестен.

Мать: неизвестна.

1945 гн. к. Бабариха 19 от Бека Кб. I п. с Ск.

1946 гн. к. Негрито » неизвестного

1380. **БРОШКА** 46, ГКЗ № 110 (Псыншоко) Кабардинской АССР.
Св.-гнедая, р. 1938 в ГКЗ № 93 (Лабинский). 149—176—17,5.
Отец: Сибирдан.

Мать: Белодонка от Бекмурзы.

1944 гн. к. от Казбека Кб.

1945 гн. к. Баржа 177 » Казбека Кб.

1946 гн. ж. Ареал 150 » Казбека Кб.

1947 гн. ж. Ангар » 61 Авангарда Кб.

+ 1381. **БРОШЬ** 20, ГКЗ № 168 им. Сталина Ставропольского края.
Гнедая, р. 1944 в ГКЗ № 168 им. Сталина. 159—182—19,25.

Отец: 117 Бук 18, гн., 1939 от 15 Борей, т.-гн., 1926 и Кабахан 458, т.-гн., 1922.

Мать: 2094 Шахта 27, вор., 1933 от 56 Шамана, гн., 1922 и 87 Анапы 305, вор., 1923.

1948 гн. к. Дружба от Дебоша Кб. III п. с Ск.

+ 1382. **БРОШЮРА** 1, ГКЗ № 168 им. Сталина Ставропольского края.
Гнедая, р. 1944 в ГКЗ № 168. 161—186—18,25.

Отец: 95 Бармен 23, гн., 1939 от Бабака 25, т.-гн., 1934 (15 Борей — 637 Жантиль 376) и 841 Малки 381, гн., 1929

Мать: 2102 Шугани 39, гн., 1939 от Шамсадина 35, гн., 1933 (56 Шаман — Сали 292) и 536 Горной 296, гн., 1926.

1948 гн. к. Добруша от Дебоша Кб. III п. с Ск.

+ 1383. **БРОШЮРА** 11, ГКЗ № 168 им. Сталина Ставропольского края.

Гнедая, р. 1942 в ГКЗ № 168 им. Сталина. 147—186—18,5.

Отец: Бештау 2, вор., 1934 от 15 Борей, т.-гн., 1926 и 612 Доли 349 кар., 1928.

Мать: 2097 Шимоза 33, гн., 1938 от Шамсадина 35, гн., 1933 (56 Шаман — Сали 292) и 867 Меры 367, гн., 1929.

1946 св.-гн. к. Абречка от Абрека Ск. II п. с Кб.

1947 холоста » Одуванчика Ар.

1948 гн. к. Изба » Историка Ск.

1384. **БРУСНИКА** 143, ГКЗ № 110 (Псыншоко) КАССР.

Гнедая, р. 1926 в ГКЗ № 93 (Лабинский). 151—186—18,5.

Отец: Бек-Мурза.

Мать: Сахара.

1946 гн. ж. Безбожник от 166 Залого Кб.

1947 холоста » Шинели

1385. **БРУСНИКА**, к-з «Красный коневод» Новоселицкого р-на
Ставропольского края.

Гнедая, р. 1939 в к-зе «Красный коневод». 154—182—19,5.

Отец: неизвестен.

Мать: неизвестна.

1945 холоста от Алфавита Ск.

1946 ж. Абрикос » Алфавита Ск.

1386. **БУДУЩАЯ** 13, ГКЗ № 168 им. Сталина Ставропольского края.
Гнедая, р. 1944 в ГКЗ № 168 им. Сталина. 153—170—18,75.
Отец: 95 Бармен 23, гн., 1939 от Бабака 25, т.-гн., 1934 (15 Борей—637 Жантиль 376) и 841 Малки 381, т.-гн., 1929.
Мать: 1470 Даудан 11, гн., 1934 от 21 Даусуза, вор., 1922 и 588 Дани 391, гн. 1929.
1948 гн. к. Будущность от 149 Дипломата Кб.
1387. **БУДУЩНОСТЬ** 92, ГКЗ № 168 им. Сталина Ставропольского края.
Гнедая, р. 1934 в ГКЗ № 168 им. Сталина. 153—186—18,5.
Отец: 15 Борей, т.-гн., 1926.
Мать: коб. № 114, гн., 1929.
1938 к. 146 от Турникета Ск. I п. с В.
1939 ж. » Канута Ск. I п. с Д.
1940 к. 36 » Гарвея Ск. I п. с В.
1941 к. 206 » Талисмана Кб. II п. с Ск.
За 1942 и 1943 гг. сведений нет » Шамсадина Кб.
1944 гн. к. Добыча 85 » 136 Далхата Кб.
1945 гн. ж. Доброводец » 136 Далхата Кб.
1946 холоста » 136 Далхата Кб.
1947 гн. к. Добыча 2 » 136 Далхата Кб.
1948 гн. к. Добыча 3 » 136 Далхата Кб.
1388. **БУКБА** 18, к-з им. Сталина Иконхалковского р-на Ставропольского края.
Вороная, р. 1934 в к-зе им. Сталина. 150—170—18,5.
Отец: неизвестен.
Мать: неизвестна.
1944 т.-гн. к. Беда от 131 Воргунца Кб.
1945 холоста » 131 Воргунца Кб.
1389. **БУЛАТА**, к-з «Красный Флот» Баксанского р-на Кабардинской АССР.
Гнедая, р. 1939 в к-зе «Красный Флот». 148—185—19.
Отец: Кизбурун.
Мать: Лямоца.
1945 гн. ж. от Ларька Ск. II п. с Ск.
1946 холоста » Ларька Ск. II п. с Ск.
1390. **БУЛДУ** 9, ГКЗ № 168 им. Сталина Ставропольского края.
Вороная, р. 1939 в ГКЗ № 168 им. Сталина. 157—187—18,5.
Отец: 15 Борей, т.-гн., 1926.
Мать: 943 Орхидея 586, вор., 1929.
1944 ж. Сабур 161 от Салона Кб. I п. с Ск.
1945 вор. ж. Добрый 96 » 136 Далхата Кб.
1946 т.-гн. к. Албания » Аркадия Кб. I п. с Ск.
1947 гн. к. Абрикоска » Аркадия Кб. I п. с Ск.
1948 вор. к. Дубрава » 094 Дискапта Кб. II п. с Ск.

1391. **БУРГУСТАНКА** 37, ГКЗ № 168 им. Сталина Ставропольского края.
Гнедая, р. 1937 в ГКЗ № 168 им. Сталина. 156—180—17,5.
Отец: 15 Борей, т.-гн., 1926.
Мать: 182 Баксанка 179, гн., 1928.
1941 аборт от Дагира Кб.
1942 ж. » Байрама Кб.
1943 неизвестно » Аркадия Кб. I п. с Ск.
1944 св.-гн. к. 1239 Азбука 208 » 65 Айвенго Кб.
1945 гн. ж. Тамбур » Таки-Пана Ар.
1946 гн. ж. Дебрецен » 136 Далхата Кб.
1947 кар. к. Дубрава » 136 Далхата Кб.
1948 вор. ж. Дебрецен II » 136 Далхата Кб.
1392. **БУРКА** 5, ГКЗ № 89 (Курсавский) Ставропольского края.
Гнедая, р. 1944 в ГКЗ № 89. 144—168—17,5.
Отец: Барс, гн., 1940.
Мать: коб. № 194.
1393. **БУРХАНКА** 20, ГКЗ № 168 им. Сталина Ставропольского края.
Гнедая, р. 1940 в ГКЗ № 168 им. Сталина. 156—186—18,75.
Отец: 15 Борей, т.-гн., 1926.
Мать: 1132 Учхан-Хуш 237, 1928.
1944 гн. ж. 228 Тамбур 120 от Танцора Кб. II п. с Ст.
1945 аборт » Танцора Кб. II п. с Ст.
1946 гн. к. Табунная » Танцора Кб. II п. с Ст.
1947 вор. ж. Доблестный » 136 Далхата Кб.
1948 т.-гн. ж. Истребитель » Историка Ск.
1394. **БУХТА** 54, к-з «Красный Восток» Чегемского р-на Кабардинской АССР.
Гнедая, р. 1941 в ГКЗ № 168 им. Сталина. 153—162—19.
Отец: 15 Борей, т.-гн., 1926.
Мать: 1132 Учхан-Хуш 237, 1928.
1945 вор. ж. от Востока Кб.
1395. **БЫСТРАЯ** 2, к-з им. Чкалова Кисловодского р-на Ставропольского края.
Гнедая, р. 1939 в к-зе им. Берия Кисловодского р-на. 145—165—18.
Отец: неизвестен.
Мать: неизвестна.
1944 гн. к. Жара I от Франта Кб. I п. с Ск. и Ар.
1945 рыж. к. Губка » Франта Кб. I п. с Ск. и Ар.
1396. **БЫСТРАЯ** 13, к-з им. Кагановича Иконхалковского р-на Ставропольского края.
Вороная, р. 1941 в к-зе им. Кагановича. 148—167—18.
Отец: неизвестен.
Мать: неизвестна.

1397. **БЭБИ**, к-з им. Ворошилова Кировского р-на Сев.-Осетинской АССР.
Гнедая, р. 1944 в ГКЗ № 168 им. Сталина, 146—157—17,5.
Отец: Барон 34.
Мать: 2123 Эстрада 1127, т.-гн., 1931.
1398. **БЮРЕТКА** 740, ГКЗ № 168 им. Сталина Ставропольского края.
Т.-гнедая, р. 1932 в ГКЗ № 168 им. Сталина, 153—195—18,75.
Отец: неизвестен.
Мать: неизвестна.
- | | |
|--------------------------|-----------------------|
| 1936 ж. 168 | от 49 Тугана Кб. |
| 1937 к. 1337 Тематика 95 | » 49 Тугана Кб. |
| 1938 ж. 87 | » 49 Тугана Кб. |
| 1939 ж. 155 | » 49 Тугана Кб. |
| 1940 к. 310 | » 49 Тугана Кб. |
| 1941 холоста | » Паго Кб. I п. с Ск. |
| 1942 к. | » 49 Тугана Кб. |
| 1943 неизвестно | » 49 Тугана Кб. |
| 1944 гн. ж. Дубликат 81 | » 139 Даржо Кб. |
| 1945 вор. к. Добротная | » 136 Далхата Кб. |
| 1946 аборт | » 139 Даржо Кб. |
| 1947 гн. к. Верб | » Востока Кб. |
| 1948 гн. ж. Дубликат II | » 139 Даржо Кб. |
1399. **ВАГА**, к-з «Красный коневод» Новоселицкого р-на Ставропольского края.
Вороная, р. 1941, 151—193—19.
Отец: неизвестен.
Мать: неизвестна.
- | | |
|-------------------|-----------------------------|
| 1946 холоста | от Алфавита Ск. |
| 1947 гн. к. Амара | » (1030) Грейстон-Мэнор Ск. |
1400. **ВАЛЮТА** 48, к-з им. Ленина Хабезского р-на Ставропольского края.
Гнедая, р. 1931 в ауле Инжи-Чукун, 144—174—18.
Отец: неизвестен.
Мать: неизвестна.
- | | |
|-----------------|---------------------------------|
| 1945 холоста | от 0143 Юпитера Кб. II п. с Ск. |
| 1946 гн. ж. Луч | » 0143 Юпитера Кб. II п. с Ск. |
1401. **ВАЛЮТА**, к-з им. Кагановича Иконхалковского р-на Ставропольского края.
Гнедая, р. 1938 в к-зе им. Кагановича, 149—180—19,5.
Отец: неизвестен.
Мать: неизвестна.
- | | |
|------------------------|--------------|
| 1944 т.-гн. ж. Молодой | от Мишки Кб. |
| 1945 гн. к. Вамек | » Мишки Кб. |
| 1946 вор. ж. Коварный | » Мишки Кб. |

1402. **ВАРТА** 384, к-з «Дженал» Нагорного р-на Кабардинской АССР.
Гнедая, р. 1931, 148—175—19.
Отец: неизвестен.
Мать: неизвестна.
368. **ВАХТА** 585, к-з им. Берия Тбилисского р-на Грузинской ССР (ГПК-1—69).
Гнедая, р. 1926 в ГКЗ № 34 (Кабардинский) 149—180—18,5.
Отец: неизвестен.
Мать: неизвестна.
- | | |
|-------------------|----------------------|
| 1933 гн. ж. Ветер | от (256) Бозамбо Ск. |
| 1934 гн. ж. Алдан | » 7 Атласа Кб. |
1403. **ВЕНЕРА** 5, к-з «Трудовой гигант» Кошехабльского р-на Краснодарского края.
Вороная, р. 1935 в к-зе «Трудовой гигант», 158—175—18,5.
Отец: неизвестен.
Мать: неизвестна.
- | | |
|---------------------|------------------|
| 1942 вор. ж. | от Касима II Кб. |
| 1943 гн. ж. Глухарь | » Касима II Кб. |
| 1944 вор. ж. Вихрь | » Касима II Кб. |
| 1945 гн. к. Ланка | » Касима II Кб. |
1404. **ВЕНЕРКА** 22/4, к-з «Заря социализма» Баксанского р-на Кабардинской АССР.
Гнедая, р. 1940 в к-зе «Заря социализма», 148—170—17,5.
Отец: неизвестен.
Мать: неизвестна.
- | | |
|-------------------------|----------------------------|
| 1946 вор. к. Змейка | от Эльбруса Кб. |
| 1947 т.-гн. к. Мальышка | » Сулемара Кб. II п. с Ск. |
1405. **ВЕРБА** 56, к-з им. Ленина Хабезского р-на Ставропольского края.
Гнедая, р. 1930 в к-зе им. Ленина, 147—170—19.
Отец: неизвестен.
Мать: неизвестна.
- | | |
|----------------------|---------------------------------|
| 1944 гн. ж. Южанин | от 0143 Юпитера Кб. II п. с Ск. |
| 1945 гн. ж. | » 0143 Юпитера Кб. II п. с Ск. |
| 1946 гн. к. Грустная | » 0143 Юпитера Кб. II п. с Ск. |
| 1947 гн. к. Колонна | » Крыма Кб. |
1406. **ВЕРБА**, к-з им. Коминтерна Иконхалковского р-на Ставропольского края.
Т.-гнедая, р. 1935 в к-зе им. Коминтерна, 146—169—18.
Отец: Орел Кб.
Мать: каб. matka.
- | | |
|-----------------------|-----------------|
| 1945 гн. к. Верная | от Хожумата Кб. |
| 1946 т.-гн. к. Тапора | » Хожумата Кб. |

1407. **ВЕРБОЧКА** 68/6, к-з им. Октябрьской Революции Новоселицкого р-на Ставропольского края.
Гнедая, р. 1925. 150—176—18.
Отец: неизвестен.
Мать: неизвестна.

1408. **ВЕРНАЯ**, к-з им. Ленина Хабезского р-на Ставропольского края.
Караковая, р. 1933 в к-зе им. Ленина. 146—170—18.
Отец: неизвестен.
Мать: неизвестна.
1945 гн. ж. от 0143 Юпитера Кб. II п. с Ск.
1946 холоста » 0143 Юпитера Кб. II п. с Ск.
1947 т.-гн. к. Юная » 0143 Юпитера Кб. II п. с Ск.

1409. **ВЕРНАЯ И** 39/2, к-з им. Кагановича Иконхалковского р-на Ставропольского края.
Гнедая, р. 1939 в к-зе им. Кагановича. 148—165—18.
Отец: неизвестен.
Мать: неизвестна.

+ 1410. **ВЕРНАЯ** 485, ГКЗ № 168 им. Сталина Ставропольского края.

Гнедая, р. 1927. 148—178—18.

Отец: неизвестен.

Мать: неизвестна.

1933 к. 226

1934 ж. 227

1935 ж. 336

1936 к. 80 (пала)

1937 ж. 217

1938 ж. 204

1939 ж. 214

1940 к. 196

1941 к. Павлина 178

1942 ж. Аврал 45

1943 неизвестно

1944 гн. ж. Гравий 135

1945 гн. ж. Деверь

1946 гн. ж. Повод

1947 гн. ж. Говор

1948 гн. ж. Аврал

от Гарвея Ск. I п. с В.

» Галопа Ск. I п. с Ч.

» Галопа Ск. I п. с Ч.

» Галопа Ск. I п. с Ч.

» Галопа Ск. I п. с Ч.

» Галопа Ск. I п. с Ч.

» Галопа Ск. I п. с Ч.

» Сейфа Ск. II п.

» Пишемаха Кб. I п. с Ск.

» Абрека Ск. II п. с Кб.

» Балла Кб.

» Граната Кб. I п. с Ск.

» 092 Диплома Кб. II п. с Ск.

» (1041) Пуур-Мэна Ск.

» Глиссера Ск.

» Армандо Ск.

1411. **ВЕСЕЛАЯ**, к-з им. Буденного Буденновского р-на Ставропольского края.

Гнедая, р. 1933. в к-зе им. Буденного. 148—167—20.

Отец: неизвестен.

Мать: неизвестна.

(Пала в 1945 г.).

1412. **ВЕСЕЛИЦА** 135, к-з им. Ворошилова Коста-Хетагуровского р-на Сев.-Осетинской АССР.
Гнедая, р. 1927. 148—178—18,5.

Отец: неизвестен.

Мать: неизвестна.

1413. **ВЕСНА** 88, к-з им. Микояна Урванского р-на Кабардинской АССР.

Гнедая, р. 1938 в к-зе им. Чкалова Урванского р-на 146—185—17,5.

Отец: неизвестен.

Мать: неизвестна.

1414. **ВИЗА** 39/4, к-з им. Ленина Хабезского р-на Ставропольского края.

Т.-гнедая, р. 1934 в к-зе им. Ленина. 145—170—17,5.

Отец: неизвестен.

Мать: неизвестна.

1945 т.-гн. к. Вольная 3

от 0143 Юпитера Кб. II п. с Ск.

1946 т.-гн. ж. Гул

» 0143 Юпитера Кб. II п. с Ск.

1415. **ВИЗИРХАН** (Темирхан) 244, к-з «Нартан» Нальчикского р-на Кабардинской АССР.

Т.-гнедая, р. 1936 в к-зе «Нартан». 145—180—17,5.

Отец: неизвестен.

Мать: неизвестна.

1946 гн. к. Гида

от Гудка Кб.

1947 холоста

» Спартака Кб.

1416. **ВИОФАТА** (Фата), к-з им. Кирова Нальчикского р-на Кабардинской АССР.

Т.-гнедая, р. 1944 в к-зе им. Кирова. 149—175—19.

Отец: неизвестен.

Мать: неизвестна.

+ 435. **ВИТРИНА** 294, ГКЗ № 168 им. Сталина Ставропольского края (ГПК-1—80).

Т.-гнедая, р. 1927. 148—190—18,5.

Отец: неизвестен.

Мать: неизвестна.

1932 вор. ж. (пал)

от 49 Тугана Кб.

1933 кар. к. Ширазат

» 56 Шамана Кб.

1934 вор. к. Буба 3

» 15 Борей Кб.

1935 ж. № 64

» 21 Даусуза Кб.

1936 ж. 237

» 15 Борей Кб.

1937 ж. Бабак 26

» 15 Борей Кб.

1938 ж. Барс 14

» 15 Борей Кб.

1939 к. Бовари 38 от 15 Борей Кб.
 1940 т.-гн. ж. Бивуак 29 » 15 Борей Кб.
 1941 к. Бовария 21 » Бая Кб.
 1942 неизвестно » 15 Борей Кб.
 1943 неизвестно » 15 Борей Кб.
 1944 т.-гн. ж. Балованный 5 » 95 Бармена Кб.
 1945 к. Бовария » 117 Бука Кб.
 1946 аборт » (1041) Пуур-Мэна Ск.
 1947 гн. к. Вывеска » Востока Кб.
 1948 холоста » Шеклера Ск.

1417. **ВИЦИКАРИ** 117, ГКЗ № 73 (Куларский) Грузинской ССР.

Т.-гнедая, р. 1929 в ГКЗ № 73. 149—172—19.

Отец: Казбек.

Мать: Змейка.

1937 гн. ж. 0145 Ярок 24 от Ядони Ск. III п.
 1939 вор. к. Увлекательная 42 » 241 Учинари Кб.
 1940 гн. к. 1992 Уллу-Вер 14 » 241 Учинари Кб.
 1941 гн. ж. Мост » 202 Мерани Кб.
 1942 холоста » 241 Учинари Кб.
 1943 бур. к. 5 (пала) » 241 Учинари Кб.
 1944 холоста » 241 Учинари Кб.
 1945 гн. ж. (пал) » 241 Учинари Кб.

1418. **ВИШНЯ** 13, ГКЗ № 110 (Псыншоко) Кабардинской АССР.

Гнедая, р. 1935 в ГКЗ № 93 (Лабинский). 150—172—18.

Отец: неизвестен.

Мать: неизвестна.

1946 холоста от Идеала
 1947 вор. к. Вильта 116 » Зулуса Кб. II п. с Ск.
 1948 гн. к. Зулейка » Зулуса Кб. II п. с Ск.

1419. **ВИШНЯ** 8/38, к-з им. Горького Курсавского р-на Ставропольского края.

Гнедая, р. 1938. 150—170—19,5.

Отец: неизвестен.

Мать: неизвестна.

1420. **ВНУЧКА** 4, к-з им. Ленина Хабезского р-на Ставропольского края.

Гнедая, р. 1939 в к-зе им. Ленина. 146—174—18.

Отец: неизвестен.

Мать: неизвестна.

1945 гн. к. от 0143 Юпитера Кб. II п. с Ск.
 1946 гн. к. Говоруха » 0143 Юпитера Кб. II п. с Ск.
 1947 рыж. ж. Юбилей » Крыма Кб.

1421. **ВОЛГА** 6, к-з «Новая жизнь» Мостовского р-на Краснодарского края.

Гнедая, р. 1941. 147—162—19.

Отец: неизвестен.

Мать: неизвестна.

1945 аборт от Хребта Кб. I п. с Ск. и Ч.
 1946 рыж. ж. Циклон » Хребта Кб. I п. с Ск. и Ч.

1422. **ВОЛГА** 35/36, к-з им. Кагановича Иконхалковского р-на Ставропольского края.

Гнедая, р. 1936 в к-зе им. Кагановича. 150—180—19.

Отец: неизвестен.

Мать: неизвестна.

1944 т.-гн. ж. Казбек 2-й от Казбека Кб.
 1945 т.-гн. ж. Клиш » Казбека Кб.
 1946 т.-гн. ж. Карабинел » Казбека Кб.

1423. **ВОЛГА** 81, ГКЗ № 73 (Куларский) Грузинской ССР.

Т.-гнедая, р. 1924 в Каб. АССР. 151—176—18,5.

Отец: неизвестен.

Мать: неизвестна.

1937 гн. ж. 33/7 от (752) Града Ск.
 1938 неизвестно
 1939 вор. к. Увага 60 » 241 Учинари Кб.
 1940 гн. к. 1766 Мальва 19 » 202 Мерани Кб.
 1941 гн. к. Муха 8 » 202 Мерани Кб.
 1942 гн. ж. 42 » 250 Циури Кб.
 1943 холоста
 1944 гн. ж. 13 » 250 Циури Кб.
 1945 гн. ж. » Баксана Кб.

(Пала).

1424. **ВОЛГА** 40, Кб. III п. (Ск.—III), к-з им. Ленина Хабезского р-на Ставропольского края.

Гнедая, р. 1939 в к-зе им. Ленина. 147—170—18.

Отец: Копчик гн. 1933 от Грена 88, т.-гн., 1928 (Гриша Кб. — неизвестно) и Умар.

Мать: каб. matka.

1945 гн. ж. 12 от 0143 Юпитера Кб. II п. с Ск.
 1946 холоста » 0143 Юпитера Кб. II п. с Ск.
 1947 гн. ж. (пал) » Крыма Кб.

1425. **ВОЛЬНАЯ** 5, к-з им. Ленина Хабезского р-на Ставропольского края.

Гнедая, р. 1936 в к-зе им. Ленина. 148—174—18.

Отец: неизвестен.

Мать: неизвестна.

1945 гн. ж. от 0143 Юпитера Кб. II п. с Ск.
 1946 гн. ж. Гораций » 0143 Юпитера Кб. II п. с Ск.
 1947 гн. к. Комета » Крыма Кб.

1426. **ВОЛЯ** 1, к-з «Ленинская кузница» Кисловодского р-на Ставропольского края.
Вороняя, р. 1936 в к-зе «Ленинская кузница». 147—178—18.
Отец: неизвестен.
Мать: неизвестна.
1945 т.-гн. ж. Мискур II от Терека Кб.
1946 т.-гн. ж. Тутай » Шардона Кб. с Ск.

1427. **ВОРОЖЕЯ** 149, ГКЗ № 168 им. Сталина Ставропольского края.

Гнедая, р. 1933. 147—177—17,5.

Отец: неизвестен.

Мать: неизвестна.

1937 ж. мертворожденный	от Тавриза Кб.
1938 к. 98.	» жер. № 239 Кб.
1939 ж. 259	» Бештау Кб.
1940 холоста	» Доллара Ск. I п. с В.
1941 к. 66	» Гарвея Ск. I п. с В.
1942 к.	» Талисмана Кб. II п. с Ск.
1943 ж. Авангард	» Аргамака Кб.
1944 гн. ж. Бельведер 32	» Бима Кб. II п. с Ск.
1945 т.-гн. ж. Боевой	» 84 Бабака II Кб.
1946 гн. ж. Бивак	» 84 Бабака II Кб.
1947 гн. ж. Баловень	» 84 Бабака II Кб.
1948 т.-сер. к. Тревога	» Тэжэ Кб. II п. с Ск.

1428. **ВОРОНА** 36, к-з им. I Мая Баксанского р-на Кабардинской АССР.

Вороняя, р. 1941 в к-зе им. I Мая. 150—185—19.

Отец: Горный, гн., 1934 от Абрек-Заура и Карж.

Мать: 1477 Дахаша 12, т.-рыж 1935, от Заура

1946 вор. к. Галка	от Павло Кб. I п. с Ск.
1947 вор. к. Воронка	» Павло Кб. I п. с Ск.

1429. **ВСПЫШКА** 8, ГКЗ № 110 (Псыншоко) Кабардинской АССР. Т.-гнедая, р. 1938 в ГКЗ № 93 (Лабинский). 148—174—18.
Отец: Огонь, гн., 1931 от неизвестного и 726 Картинки 62, св.-гн., 1925.

Мать: Бисквитка.

1944 неизвестно	от Ливельпуля
1945 к. Вахта 33	» Агата
1946 гн. ж. Одер	» Патрона
1947 т.-сер. ж. ...	» Волшебника

1430. **ГАЗЕЛЬ** 140, ГКЗ № 93 (Лабинский) Ставропольского края. Гнедая, р. 1936 в ГКЗ № 93. 156—181—18,5.
Отец: неизвестен.
Мать: неизвестна.
1945 гн. к. Газань от Волшебника Кб. I п. с Ск.
1946 холоста
1947 » Идеала Ск.

1431. **ГАЗОВАТА** 84, ГКЗ № 110 (Псыншоко) Кабардинской АССР. Гнедая, р. 1941 в ГКЗ № 34 (Кабардинский). 153—180—19,5.
Отец: неизвестен.
Мать: неизвестна.
1945 гн. к. Зенитка 43 от 167 Залуко Кб.
1946 гн. ж. Золотой » 167 Залуко Кб.
1947 т.-гн. ж. Козырь » Казбека Кб.
1948 холоста

1432. **ГАЙКА**, к-з «Пятилетка» Невинномысского р-на Ставропольского края.
Караковая, р. 1936. 148—160—19.
Отец: неизвестен.
Мать: неизвестна.

1433. **ГАЛБИНА** 56, к-з им. Ворошилова Коста-Хетагуровского р-на Сев.-Осетинской АССР.
Вороняя, р. 1925 в к-зе им. Книга. 153—180—20.
Отец: неизвестен.
Мать: неизвестна.

1434. **ГАЛБИЦА** 201, ГКЗ № 110 (Псыншоко) Кабардинской АССР. Т.-гнедая, р. 1940 в ГКЗ № 34 (Кабардинский). 153—182—18,5.
Отец: неизвестен.
Мать: неизвестна.
1944 мертворожденный от 83 Атласного Кб.
1945 гн. к. Атмосфера 48 » 83 Атласного Кб.
1946 гн. к. Дубрава » Динамита
1947 мертворождена двойня » 79 Арсенала Кб.
1948 гн. к. Аргентина » 66 Алдана Кб.

1435. **ГАЛКА** 24, к-з им. Рокоссовского Нагорного р-на Кабардинской АССР.
Гнедая, р. 1940 в к-зе «Большевик» Нагорного р-на. 146—188—18,5.
Отец: Казбек, гн., 1929.
Мать: Катина.
1945 гн. к. Куцина от Казбека Кб.
1946 гн. к. Катина » Казбека Кб.

1436. ГАЛКА, к-з им. Калинина Невинномысского р-на Ставропольского края.

Вороная, р. 1941. 148—170—19.

Отец: Ворон.

Мать: неизвестна.

1437. ГАЛКА 200, ГКЗ № 110 (Псыншоко) Кабардинской АССР. Вороная, р. 1940 в ГКЗ № 34 (Кабардинский). 150—166—18.

Отец: неизвестен.

Мать: неизвестна.

1946 холоста от 83 Атласного

1947 вор. к. Гортензия 107 » 83 Атласного

1948 т.-гн. ж. Загар » Зулуса Кб. II п. с Ск.

1438. ГАЛКА 6/98, к-з им. Кирова Эльбрусского р-на Кабардинской АССР.

Вороная, р. 1940 в к-зе им. Кирова. 147—187—18,5.

Отец: неизвестен.

Мать: неизвестна.

1946 вор. к. Галька от 227 Табишина Кб.

1947 вор. ж. » 227 Табишина Кб.

1439. ГАЛКА 9, к-з «Ленинская кузница» Кисловодского р-на Ставропольского края.

Вороная, р. 1942. 148—168—19.

Отец: неизвестен.

Мать: Леля.

1946 вор. ж. Шах от Шардона Кб. с Ск.

1440. ГАРМОНИЯ 408, ГКЗ № 168 им. Сталина Ставропольского края.

Вороная, р. 1929. 155—184—18.

Отец: неизвестен.

Мать: неизвестна.

1933 ж. (пал) от Хабаровска Ск. I п. с Д.

1934 ж. 103 (пал) » Хабаровска Ск. I п. с Д.

1935 к. 137 » Кара-Мурзы Кб.

1936 к. 373 » Темирхана Кб.

1937 ж. 109 » 21 Даусуза Кб.

1938 ж. 214 » Балла Кб.

1939 гн. к. 1315 Балга 204 » Балла Кб.

1940 ж. 180 » Мирбо Ск. I п. с Д.

1941 ж. (пал) » Эмига Кб. I п. с Ск.

1942 ж. Багор 3 » Барса Кб. II п. с Ск.

1943 вор. ж. 89 Балагур 2 » Бая Кб.

1944 вор. ж. 146 Диагноз 77 » 139 Даржо Кб.

1945 холоста » 136 Далхата Кб.

1946 вор. к. Догадка от 136 Далхата Кб.

1947 вор. ж. Дагор » 136 Далхата Кб.

1948 вор. к. Догадка II » 136 Далхата Кб.

1441. ГАСКОНЬ 12, к-з им. Сталина Иконхалковского р-на Ставропольского края.

Т.-гнедая, р. 1942 в к-зе им. Сталина. 148—168—18,5.

Отец: неизвестен.

Мать: неизвестна.

1442. ГВОЗДИКА 126, к-з «Политотделец» Орджоникидзевского р-на Сев.-Осетинской АССР.

Гнедая, р. 1931 в ГКЗ № 168 им. Сталина. 156—186—19.

Отец: 56 Шаман, гн., 1922.

Мать: Сали 292, гн., 1917.

1947 гн. ж. Гордый от 95 Бармена Кб.

1948 рыж. ж. Гвоздик » Буденслауберга Ск.

1443. ГЕЙША, к-з им. Коминтерна Иконхалковского р-на Ставропольского края.

Вороная, р. 1942 в к-зе им. Коминтерна. 147—159—18.

Отец: Орел.

Мать: неизвестна.

1946 т.-гн. ж. Хаир от Хажумата Кб.

1444. ГЕОРГИНА 18, ГКЗ № 110 (Псыншоко) Кабардинской АССР.

Т.-гнедая, р. 1934 в ГКЗ № 34 (Кабардинский).

151—183—18,5.

Отец: неизвестен.

Мать: неизвестна.

1946 гн. к. Капризная от Казбека Кб.

1947 гн. к. Сакля 139 » 167 Залуко Кб.

1948 гн. к. Завеска » 166 Залога Кб.

1445. ГИЛЬЗА, к-з «Красный коневод» Новоселицкого р-на Ставропольского края.

Рыжая, р. 1941 в ГКЗ № 170 (I-й Ставропольский)

161—188—20.

Отец: неизвестен.

Мать: неизвестна.

1946 к. Аята от Алфавита Ск.

1947 холоста » Алфавита Ск.

- † 1446. **ГИЛЬЗА**, к-з «Красный Восток» Чегемского р-на Кабардинской АССР.
Гнедая, р. 1940 в к-зе «Красный Восток». 147—170—19.
Отец: неизвестен.
Мать: неизвестна.
1945 гн. к. Лиса от Париса Кб.
1946 гн. ж. » Креста Ск. и Кб.
1447. **ГИТАРА** 157, ГКЗ № 110 (Псыншоко) Кабардинской АССР.
Гнедая, р. 1940. 152—171—17,5.
Отец: неизвестен.
Мать: неизвестна.
1945 гн. ж. Альдибой 57 от 66 Алдана Кб.
1946 гн. ж. Зеймо 73 » 167 Залуко Кб.
1947 гн. к. Гидра 120 » 167 Залуко Кб.
1948 гн. ж. Аргамак » 79 Арсенала Кб.
1448. **ГОЛУБКА** 166, к-з им. Ворошилова Коста-Хетагуровского р-на Сев-Осетинской АССР.
Вороная, р. 1930. 155—178—19.
Отец: неизвестен.
Мать: неизвестна.
1449. **ГОЛУБКА** 35, к-з им. Ленина Хабезского р-на Ставропольского края.
Гнедая, р. 1936 в к-зе им. Ленина. 145—168—18.
Отец: неизвестен.
Мать: неизвестна.
1945 гн. ж. от 0143 Юпитера Кб. II п. с Ск.
1946 рыж. ж. Гусь » 0143 Юпитера Кб. II п. с Ск.
1947 гн. ж. Юморист » 0143 Юпитера Кб. II п. с Ск.
- † 1450. **ГОРИЗОНТАЛЬ** 1222, ГКЗ № 168 им. Сталина Ставропольского края.
Гнедая, р. 1933. 148—185—19.
Отец: неизвестен.
Мать: неизвестна.
1937 к. 129 от 21 Даусуза Кб.
1938 ж. 138 » 136 Далхата Кб.
1939 ж. » 136 Далхата Кб.
1940 к. 263 » Лиходея Ск. I п. с В.
1941 аборт » 0111 Лувра Кб. I п. с Ск.
1942 к. » Теле-Куша Кб.
1943 неизвестно » Бима Кб. II п. с Ск.
1944 гн. к. Дуга 20 » 149 Дипломата Кб.
1945 т.-гн. ж. Багранный » 84 Бабака II Кб.

1946 гн. к. Беглянка от 95 Бармена Кб.
1947 гн. к. Богиня » 95 Бармена Кб.
1948 гн. к. Богиня II » 95 Бармена Кб.

1451. **ГРИЗА** (Бриза) 135, к-з им. Андреева Нальчикского р-на Кабардинской АССР.
Гнедая, р. 1941 в с. Кенже. 147—185—18.
Отец: Отлет П.
Мать: Наджан.
1942 гн. к. Хызыр от Атома
1943 т.-гн. ж. Хажбачир » 168 Запада Кб.
1944 гн. ж. Зураб » 168 Запада Кб.
1945 гн. к. Зия » 168 Запада Кб.
1946 гн. ж. » 168 Запада Кб.
1947 т.-гн. ж. Зид » 168 Запада Кб.
1948 т.-гн. ж. » 168 Запада Кб.

- † 1452. **ГРОЗА** 307, ГКЗ № 38 (Черкесский) Ставропольского края.
Караковая, р. 1934 в ГКЗ № 38. 151—185—18,5.
Отец: неизвестен.
Мать: неизвестна.
1944 гн. к. Джаиконда 22 от Джако Кб.
1945 т.-гн. ж. Агир » Анзора Кб.
1946 аборт » Загиба Ск. II п. с Кб.

1453. **ГРОЗА** 109, к-з им. Ленина Хабезского р-на Ставропольского края.
Гнедая, р. 1933 в к-зе им. Ленина. 145—170—18.
Отец: Осман, гн.
Мать: Джамиялия 51, гн., 1927.
1937 гн. к. Альфа от Карася Кб.
1938 гн. ж. » Фордзона Кб. I п. с Ск.
1939 вор. к. Трель » Вахтера Кб. I п. с Ск.
1940—1944 сведений нет
1945 гн. ж. » 0143 Юпитера Кб. II п. с Ск.
1946 гн. ж. Гром » 0143 Юпитера Кб. II п. с Ск.
1947 гн. к. Кокарда » Крыма Кб.

1454. **ГРУША** 7, Кб. III п. (Ск.—III) к-з «Большевик» Мостовского р-на Краснодарского края.
Гнедая, р. 1941 в к-зе «Большевик». 152—170—19.
Отец: Шаг 33, т. гн., от Шаитеклера.
Мать: неизвестна.
1945 рыж. ж. Герой от Красавчика Кб. I п. с Ск.
1946 вор. к. Галка » Черкеса Кб. II п. с Ск.

+ 1455. ДАВНЯЯ 138, Кб. III п. (Ск.—III) ГКЗ № 168 им. Сталина
Ставропольского края.
Гнедая, р. 1944 в ГКЗ № 168 им. Сталина. 156—183—19,5.
Отец: Дамаск 280, гн., 1940 от 136 Далхата 109 Кб. вор.,
1932 (21 Даусуз — Хатри 604) и Марго 975, гн., 1926
(Мак-Кинлей Ск. — неизвестно).
Мать: Вьюга 170, гн., 1930.
1948 гн. ж. Биллиард от 117 Бука Кб.

+ 1456. ДАДА 99, ГКЗ № 168 им. Сталина Ставропольского края.
Вороная, р. 1944 в ГКЗ № 168 им. Сталина. 148—171—18,25.
Отец: 136 Далхат 109, вор., 1932, от 21 Даусуза вор., 1922
и Хатри 604.
Мать: Догадка 41, гн., 1939 от 21 Даусуза, вор., 1922 и
Гвоздики 126, гн., 1931 (56 Шаман — Сали 292).
1948 холоста от 91 Бальзама Кб.

+ 1457. ДАДАНКА 155, ГКЗ № 168 им. Сталина Ставропольского
края.
Т.-гнедая, р. 1938 в ГКЗ № 168 им. Сталина. 152—184—18,75.
Отец: 136 Далхат 109, вор., 1932 от 21 Даусуза, вор., 1922
и Хатри 604.
Мать: 1339 Бедовая 667, гн., 1927.
1942 ж. от Канута Ск. I п. с Д.
1943 неизвестно » 0111 Лувра Кб. I п. с Ск.
1944 гн. ж. Бандурист 28 » Биплана Кб. II п. с Ск.
1945 гн. к. Дудочка » 149 Дипломата Кб.
1946 гн. к. Дездемона » 139 Даржо Кб.
1947 вор. ж. Дод » 139 Даржо Кб.
1948 вор. к. Дездемона II » 139 Даржо Кб.

1458. ДАЙМАТ 250, к-з им. Сталина Нагорного р-на Кабардин-
ской АССР.
Караковая, р. 1940 в к-зе им. Орджоникидзе. 146—185—18,5.
Отец: 208 Орёл II 536, гн., 1936 от Абрек-Заура, гн., 1929
(Ошхомахо — неизвестна) и Думан.
Мать: Тамара.
1945 гн. к. Суданка от 225 Султана Кб.
1946 гн. ж. Сулем » 225 Султана Кб.
1947 гн. ж. » 101 Бедуина Кб.

+ 1459. ДАМА 98, ГКЗ № 168 им. Сталина Ставропольского края.
Т.-гнедая, р. 1944 в ГКЗ № 168 им. Сталина. 156—174—19.
Отец: 136 Далхат 109, вор., 1932 от 21 Даусуза, вор., 1922
и Хатри 604.
Мать: 1794 Молодка 436, т.-гн., 1929.
1948 т.-гн. ж. Бельведер от 117 Бука Кб.

1460. ДАМБА 125, ГКЗ № 110 (Псыншоко) Кабардинской АССР.
Т.-гнедая, р. 1935 в ГКЗ № 93 (Лабинский). 143—178—17,5.
Отец: 59 Эрокко, гн., 1922.
Мать: 696 Индустрия 612, гн., 1926.
1943 гн. к. Тима от Талисмана
1944 гн. к. Заче » 166 Залого Кб.
1945 гн. ж. Корпус 184 » Казбека Кб.
1946 гн. ж. Пулемет » Казбека Кб.
1947 гн. к. Даха 159 » Казбека Кб.

+ 1461. ДАМБА 87, ГКЗ № 168 им. Сталина Ставропольского края.
Вороная, р. 1944 в ГКЗ № 168 им. Сталина. 160—185—19,25.
Отец: 136 Далхат 109, вор., 1932 от 21 Даусуза, вор., 1922
и Хатри 604.
Мать: Баянистка 42, т.-гн., 1935 от 15 Борей, т.-гн., 1926
и 981 Проекции 506.
1948 т.-гн. ж. Дадаш от Дебоша Кб. III п. с Ск.

+ 1462. ДАМБА 26, ГКЗ № 168 им. Сталина Ставропольского края.
Гнедая, р. 1942 в ГКЗ № 168 им. Сталина. 150—187—19.
Отец: Дагоц 207, гн., 1933 от 21 Даусуза, вор., 1922 и Цу-
цы 175, гн., 1926.
Мать: Мимика 459, гн., 1927.
1946 св.-гн. к. Традиция от Тэжэ Кб. II п. с Ск.
1947 гн. ж. Бедокур » 104 Бендера Кб.
1948 т.-гн. ж. Болдуин » 89 Балагура Кб.

1463. ДАНАХУЧА 217, к-з «Светлый путь» Зольского р-на Кабар-
динской АССР.
Гнедая, р. 1942 в к-зе «Светлый путь». 150—188—18,5.
Отец: Авгур от 7 Атласа, гн., 1922.
Мать: Таужан.
1946 гн. ж. Медный от 204 Муара Кб.
1947 гн. ж. » 78 Аромата 199 Кб. III п.
1948 гн. ж. Авгур » 78 Аромата 199 Кб. III п.

+ 1464. ДАНИЯ, к-з им. Ворошилова Кировского р-на Сев.-Осетин-
ской АССР.
Рыжая, р. 1944 в ГКЗ № 168 им. Сталина. 146—167—18.
Отец: Дунай 98.
Мать: Аршинка.

+1465. ДАРИКО 10, ГКЗ № 168 им. Сталина Ставропольского края.
Гнедая, р. 1940 в ГКЗ № 168 им. Сталина. 151—182—18,5.
Отец: 21 Даусуз, вор., 1922.
Мать: Баксанка 35, т.-гн., 1934 от 15 Борей, т.-гн., 1926 и 1220 Южной 368, т.-гн., 1929.
1944 вор. ж. Довод 109 от Дуная Кб.
1945 т.-гн. ж. Твёрдый » Тандора Кб. II п. с Ст.
1946 гн. ж. Гудок » Глиссера Ск.
1947 холоста » Бештау Кб.
1948 гн. к. Шведка » Шеклера Ск.

+1466. ДАРОВИТАЯ 120, ГКЗ № 168 им. Сталина Ставропольского края.
Вороня, р. 1937 в ГКЗ № 168 им. Сталина. 155—188—18,5.
Отец: 21 Даусуз, вор., 1922.
Мать: 1893 Симметрия 379, вор., 1929.
1941 аборт от Аркадия Кб. I п. с Ск.
1942 ж. 7 » Байрама Кб.
1943 аборт » Бая Кб.
1944 вор. к. Байдарка 46 » Бакена Кб.
1945 вор. ж. Бордо » Барона Кб.
1946 вор. к. Буда » Биплана Кб. I п. с Ск.
1947 вор. ж. » 89 Балагура Кб.
1948 гн. ж. Баден » 93 Барбариса Кб.

1467. ДАСТРАХАН 725, к-з им. Ленина Чегемского р-на Кабардинской АССР.
Вороня, р. 1925. 149—178—19.
Отец: неизвестен.
Мать: неизвестна.

1468. ДАТУШ 159, к-з «Индустриализация» Эльбрусского р-на Кабардинской АССР.
Св.-гнедая, р. 1939. 152—180—19.
Отец: неизвестен.
Мать: неизвестна.
(Пала в 1946 г.).

+1469. ДАУДАК 47, ГКЗ № 168 им. Сталина Ставропольского края.
Караковая, р. 1933 в ГКЗ № 168 им. Сталина. 147—176—17,5.
Отец: 21 Даусуз, вор., 1922.
Мать: коб. № 189.
1937 к. 300 от 139 Даржо Кб.
1938 к. 224 » 139 Даржо Кб.

1939 к. 208 от Доллара Ск. I п. с В.
1940 к. 153 » Мирбо Ск. I п. с Д.
1941 к. 235 » Эмира Ск. I п. с Д.
1942 ж. Кредит 42 » Кавказа Ск. II п.
1943 неизвестно » Кредита Ск. II п. с Ар.
1944 гн. к. 0192 Градация 162 » Граната Кб. I п. с Ск.
1945 т.-гн. к. Берданка » Биполяра Кб. II п. с Ск.
1946 т.-гн. к. Пропаганда » (1041) Пуур-Мэна Ск.
1947 гн. к. Гидра » Глиссера Ск.
1948 гн. ж. Шедевр » Шеклера Ск.

+1470. ДАУДАН 11, ГКЗ № 168 им. Сталина Ставропольского края.
Гнедая, р. 1934 в ГКЗ № 168 им. Сталина. 152—187—18.
Отец: 21 Даусуз, вор., 1922.
Мать: 588 Дань 391, гн., 1929.
1938 ж. 32 от Шамсадина Кб.
1939 холоста » 15 Борей Кб.
1940 гн. к. 1338 Беда 22 » Бабака I, Кб.
1941 к. Тундра 212 » 49 Тугана Кб.
1942 ж. » Шамсадина Кб.
1943 неизвестно » Бабака I Кб.
1944 гн. к. 1386 Будущая » 95 Бармена Кб.
1945 к. Бадочка » 117 Бука Кб.
1946 вор. к. Дудка » 149 Дипломата Кб.
1947 гн. к. Дедукия » Тандора Кб. II п. с Ст.
1948 гн. к. Дедукия II » 139 Даржо Кб.

+1471. ДАУТА 115, ГКЗ № 168 им. Сталина Ставропольского края.
Вороня, р. 1931 в ГКЗ № 168 им. Сталина. 155—195—19,5.
Отец: 21 Даусуз, вор., 1922.
Мать: коб. № 17.
1936 вор. ж. 139 Даржо 226 от 21 Даусуза Кб.
1937 вор. ж. Ладный 11 » (983) Лок-Сена Ск.
1938 ж. 8 » (983) Лок-Сена Ск.
1939 к. 13 » Бабака I Кб.
1940 ж. Энтузиаст 3 » Эмира Кб. I п. с Ск.
1941 к. Бадья 33 » Балла Кб.
1942 к. 21 » 21 Даусуза Кб.
1943 неизвестно » (983) Лок-Сена Ск.
1944 гн. к. Пудра 155 » (1041) Пуур-Мэна Ск.
1945 ж. Пуддинг » (1041) Пуур-Мэна Ск.
1946 ж. Пуддинг II » (1041) Пуур-Мэна Ск.
1947 слаборожденный « Историка Ск.

1472. **ДАХА** 57, к-з им. Сталина Нагорного р-на Кабардинской АССР.

Гнедая, р. 1941 в с. Хабаз. 152—185—20.

Отец: 244 Фарс 1002, гн., 1936 от Чингиз-Хана, гн., 1933 (Аслан — Исса.)

Мать: Дахапсина 143, сер., 1934.

1945 холоста от 70 Алыбкача Кб.
1946 холоста » 70 Алыбкача Кб.
1947 холоста » 70 Алыбкача Кб.

1473. **ДАХА** 115, к-з им. Фрунзе Кубинского р-на Кабардинской АССР.

Гнедая, р. 1940 в к-зе им. Фрунзе. 152—190—18.

Отец: неизвестен.

Мать: неизвестна.

1947 холоста от Летчика Кб.

1474. **ДАХА**, к-з им. Рокоссовского Нагорного р-на Кабардинской АССР.

Караковая, р. 1938 в к-зе «Большевик» Нагорного р-на. 148—180—17,5.

Отец: Эльбай от Эльмера, гн.

Мать: Кара.

1945 кар. к. Пали от 216 Пасвика Кб.
1946 гн. к. Анола » Анама II Кб. II п. с Ск.
1947 т.-гн. к. » 079 Битона Кб. II п. с Ск.

1475. **ДАХАЛИНА** 243, III п. (Ск.—III IV) к-з им. Ворошилова Нагорного р-на Кабардинской АССР.

Караковая, р. 1940 в к-зе им. Ворошилова. 146—175—18.

Отец: Пастушок, т.-гн., 1936 от 040 Панцыря т.-гн., 1930 (Пайльяс Ск. — 058 Кубинка) и 1048 Сердитой 1183, Кб. гн., 1925.

Мать: Душа.

1947 холоста. от 111 Бодрого Кб.

1476. **ДАХАНЕТ** 33, к-з им. Орджоникидзе Нагорного р-на Кабардинской АССР.

Св.-гнедая, р. 1942 в к-зе им. Орджоникидзе. 146—180—18.

Отец: Султан св-гн. от Зелимхана.

Мать: неизвестна.

1946 гн. к. Находка 25 от 70 Алыбкача Кб.
1947 гн. к. Задача 3 » 171 Заура Кб.
1948 т.-гн. ж. » 171 Заура Кб.

1477. **ДАХАША** 12, к-з им. 1 Мая Баксанского р-на Кабардинской АССР.

Т.-рыжая, р. 1935 в к-зе им. 1 Мая. 148—172—18.

Отец: Заур.

Мать: Караж.

1941 вор. к. 1428 Ворона 36 от Горного Кб.

1942—1943 сведений нет

1944 т.-гн. к.

1945 гн. к.

1946 вор. к.

1947 гн. к. Ханка

» Павло Кб. I п. с Ск.

» Павло Кб. I п. с Ск.

» Павло Кб. I п. с Ск.

» Павло Кб. I п. с Ск.

1478. **ДАХЭ** 41, к-з им. XVIII партсъезда Усть-Джегутинского р-на Ставропольского края.

Св.-гнедая, р. 1940 в к-зе им. XVIII партсъезда.

146—183—18.

Отец: Кариоль вор., 1929 от Мишки и Бахромы 18, св.-рыж., 1913.

Мать: 2042 Халима 34, гн., 1934 от Бодрого, гн., 1929 (56 Шаман — Буйная 360) и Мраморной гн., 1929.

1945 гн. ж. Даркох от 60 Абрека Кб.

1946 гн. к. Дорогая » 60 Абрека Кб.

1479. **ДАЧА** 247, к-з им. Сталина Темиргоевского р-на Краснодарского края.

Гнедая, р. 1929. 144—163—18.

Отец: неизвестен.

Мать: неизвестна.

1944 холоста от Соловья Ск.

1945 гн. ж. Цветик » Соловья Ск.

+ 1480. **ДАЧА** 127, ГКЗ № 168 им. Сталина Ставропольского края Ворона, р. 1939 в ГКЗ № 168 им. Сталина. 157—185—19.

Отец: 136 Далхат 109, вор., 1932 от 21 Даусуза, вор., 1922 и Хатри 604.

Мать: Чадра 106, т.-гн., 1928.

1943 сведений нет от Паго Кб. I п. с Ск.

1944 вор. ж. Дударь 102 » Диктанта Кб.

1945 вор. ж. Блиндаж » Барона Кб.

1946 гн. ж. Багдад I » 95 Бармена Кб.

1947 гн. ж. Багдад II » 95 Бармена Кб.

1948 гн. ж. Багдад III » 95 Бармена Кб.

1481. **ДЕБЮТАНТКА** 66, ГКЗ № 168 им. Сталина Ставропольского края.

Т.-серая, р. 1933 в ГКЗ № 168 им. Сталина, 147—174—18,5.
Отец: 21 Даусуз, вор., 1922.
Мать: Каюм 92, сер., 1926.

- 1937 к. 212 от Ломбарда Ск. I п. с В.
- 1938 к. 273 » Эджана Кб. I п. с Ск.
- 1939 мертворождённый » Газамата Ск. I п. с Ч.
- 1940 кр.-сер. к. 1307 Бадья 274 » Баха Кб.
- 1941 к. Подготовка 187 » Плебея Кб. I п. с Ск.
- 1942 гн. к. Эскадра 57 » (1054) Энгелберга Ск.
- 1943 неизвестно » 49 Тугана Кб.
- 1944 холоста » 84 Бабака II Кб.
- 1945 т.-гн. ж. 162 Дударь 117 » 149 Дипломата Кб.
- 1946 вор. к. Подина » (1041) Пуур-Мэна Ск.
- 1947 гн. ж. Идеал » Историка Ск.
- 1948 вор. к. Традиция » Танцора Кб. II п. с Ст.

1482. **ДЕКОРАЦИЯ** 62, ГКЗ № 168 им. Сталина Ставропольского края.

Вороняя, р. 1933 в ГКЗ № 168 им. Сталина, 151—184—18,25.
Отец: 21 Даусуз, вор., 1922.
Мать: Ок 74, гн., 1928.

- 1937 ж. 19 (пал) от 15 Борей Кб.
- 1938 холоста » 21 Даусуза Кб.
- 1939 к. 19 » 15 Борей Кб.
- 1940 ж. 254 » 15 Борей Кб.
- 1941 ж. 196 » 49 Тугана Кб.
- 1942 ж. » Балла Кб.
- 1943 неизвестно » Шамсадина Кб.
- 1944 гн. к. 1321 Бандероль 9 » 95 Бармена Кб.
- 1945 холоста » 117 Бука Кб.
- 1946 вор. ж. Дивидент » 139 Даржо Кб.
- 1947 слаборождённый » 139 Даржо Кб.
- 1948 гн. ж. Водевиль » Востока Кб.

1483. **ДЕКХАНКА** 273, ГКЗ № 168 им. Сталина Ставропольского края.

Гнедая, р. 1936 в ГКЗ № 168 им. Сталина, 157—192—18.
Отец: 136 Далхат 109, вор., 1932 от 21 Даусуза, вор., 1922 и Хатри 604.
Мать: коб. № 339, гн., 1926.

- 1940 к. 38 от Плебея Кб. I п. с Ск.
- 1941 к. Бодрая 36 » Балла Кб.
- 1942 ж. » Балла Кб.
- 1943 неизвестно » Бабака I Кб.

- 1944 гн. к. Бригада 7 от 95 Бармена Кб.
- 1945 т.-гн. к. Беседа » 117 Бука Кб.
- 1946 гн. к. Бригада » 95 Бармена Кб.
- 1947 гн. ж. Будемир » 95 Бармена Кб.
- 1948 гн. ж. Будемир II » 95 Бармена Кб.

1484. **ДЕЛЬТА** 88, ГКЗ № 168 им. Сталина Ставропольского края.

Т.-серая, р. 1944 в ГКЗ № 168 им. Сталина, 151—175—18,25.
Отец: 136 Далхат 109, вор., 1932 от 21 Даусуза, вор., 1922 и Хатри 604.

Мать: 1940 Темница 48, т.-сер., 1937 от 49 Тугана, сер., 1922 и Весты 1128, гн., 1932.
1948 бур. к. Диди от 149 Дипломата Кб.

1485. **ДЕПЕША** 108, ГКЗ № 168 им. Сталина Ставропольского края.

Т.-гнедая, р. 1944 в ГКЗ № 168 им. Сталина, 153—188—19,5.
Отец: 139 Даржо 226, вор., 1936 от 21 Даусуза, вор., 1922 и 1471 Дауты 115, вор., 1931 (21 Даусуз — неизвестно).

Мать: 2105 Шурга 207, гн., 1937 от Шагата (56 Шаман — неизвестно) и коб. 91, т.-гн., 1916.
1948 т.-гн. ж. Будан » 117 Бука Кб.

1486. **ДЕРБИСТКА** 113, ГКЗ № 168 им. Сталина Ставропольского края.

Т.-гнедая, р. 1944 в ГКЗ № 168 им. Сталина, 156—181—19,25.
Отец: 149 Дипломат 110, гн., 1940 от Дагоца 207, гн., 1938 (21 Даусуз — Цуца 175) и Прибаутки 253, гн., 1930.

Мать: 1962 Тропа 901, т.-сер., 1934 от 49 Тугана, сер., 1922 и коб. № 139.
1948 т.-гн. к. Берданка от 104 Бендера Кб.

1487. **ДЕРЗКАЯ** 161, ГКЗ № 168 им. Сталина Ставропольского края.

Т.-гнедая, р. 1936 в ГКЗ № 168 им. Сталина, 155—191—18.
Отец: 21 Даусуз, вор., 1922.
Мать: 2025 Фатка 21, гн., 1931.

- 1940 ж. 251 от Канута Ск. I п. с Д.
- 1941 ж. 37 » Балла Кб.
- 1942 ж. » Шамсадина Кб.
- 1943 неизвестно » Шамсадина Кб.
- 1944 гн. ж. Будынок 8 » 117 Бука Кб.
- 1945 холоста » 117 Бука Кб.
- 1946 т.-гн. ж. Бедуин » 95 Бармена Кб.
- 1947 гн. ж. Бедуин II » 95 Бармена Кб.

+1488. **ДЕРСА** 83, ГКЗ № 168 им. Сталина Ставропольского края. Вороная, р. 1940 в ГКЗ № 168 им. Сталина. 155—187—18,5. Отец: Дивный 216, вор. 1936 от 21 Даусуза, вор., 1922 и 409 Ветреницы 136, кар., 1924. Мать: Силигерка 574, гн., 1923. 1944 гн. к. Баядерка 34 от Бивуака Кб. 1945 т.-гн. к. Догадка » 089 Демона Кб. II п. с Ск. 1946 аборт » Биплана Кб. II п. с Ск. 1947 гн. ж. Водевиль » Востока Кб. 1948 гн. к. Будущая » Бабака IV Кб.

+1489. **ДЕСНА** 37, к-з «Путь Ленина» Кисловодского р-на Ставропольского края.

Гнедо-чалая, р. 1934. 148—173—18,5.

Отец: неизвестен.

Мать: неизвестна.

1945 гн. ж. Демон от Парнаса Кб. I п. с Ск.
1946 вор. к. Дамка » Парнаса Кб. I п. с Ск.

1490. **ДЕСНА** 10, к-з «Трудовой гигант» Кошехабльского р-на Краснодарского края.

Вороная, р. 1935, в к-зе «Трудовой гигант». 150—170—17,5.

Отец: неизвестен.

Мать: неизвестна.

1942 гн. к. (пала) от Касима II Кб.
1943 гн. ж. Катмес » Касима II Кб.
1944 гн. ж. Водовоз » Касима II Кб.
1945 неизвестно » 187 Касима III Кб.

+1491. **ДЕШЕВКА** 118, ГКЗ № 168 им. Сталина Ставропольского края.

Гнедая, р. 1944 в ГКЗ № 168 им. Сталина. 153—178—19,25.

Отец: 149 Дипломат 110, гн., 1940 от Дагоца 207, гн., 1933

(21 Даусуз — Цуца 175) и Прибаутки 253, гн., 1930.

Мать: Шумная 375, гн., 1929, от 56 Шамана гн., 1922.

1948 гн. к. Блокада от 117 Бука Кб.

1492. **ДЖАМБЕС** 11, к-з «Индуриализация» Эльбрусского р-на, Кабардинской АССР.

Вороная, р. 1936. 150—180—18.

Отец: 31, Казбек I, т.-гн.

Мать: Джембей.

1946 вор. ж. Жан от 181 Казбека II Кб.
1947 кар. ж. » 181 Казбека II Кб.

+1493. **ДЖАМИЛИЯ** 186, к-з им. Кирова Эльбрусского р-на Кабардинской АССР.

Гнедая, р. 1942 в ГКЗ № 168 им. Сталина Ставропольского края. 151—179—19.

Отец: неизвестен.

Мать: неизвестна.

1946 гн. к. Джара от 230 Тенгиза 79 Кб.
1947 гн. ж. Джамбай » 230 Тенгиза 79 Кб.

1494. **ДЖАН** 1/5, ГКЗ № 73 (Куларский) Грузинской ССР.

Караковая, р. 1935 в ГКЗ № 73. 149—170—18,5.

Отец: 241 Учинари, кар., 1930 от неизвестного и Учи 95, вор., 1924.

Мать: Дзадзу 2, гн., 1923.

1939 кар. к. 51 (пала) от Дарьяла Ск. III п. с Кб.

1940 холоста

1941 т.-гн. к. Забава 49 (пала) » Заурбека Кб. II п. с Ск.

1942 гн. ж. Лебедь 12/2 » Леки Кб. II п. с Ск.

1943 холоста

1944 гн. к. 47/4 » Леки Кб. II п. с Ск.

1945 гн. к. 47 » Леки Кб. II п. с Ск.

1946 кар. к. » Любимчика Кб. III п. с Ск.

1495. **ДЖАНУАС** 11, к-з им. Сталина Нагорного р-на Кабардинской АССР.

Гнедая, р. 1941 в с. Хабаз. 154—185—19.

Отец: неизвестен.

Мать: неизвестна.

1945 ж. Фардзон от 244 Фарса Кб.

1946 неизвестно » 208 Орла II Кб.

1947 гн. к. » 208 Орла II Кб.

1496. **ДЖАШИРБЕК** 22, к-з «Ленинская кузница» Кисловодского р-на Ставропольского края.

Т.-гнедая, р. 1932. 147—182—18,5.

Отец: неизвестен.

Мать: неизвестна.

1942 к. от неизвестного

1943 к. » неизвестного

1944 неизвестно

1945 гн. ж. Мискурь » Шардона Кб. с Ск.

1946 гн. к. Джанка » Шардона Кб. с Ск.

1497. ДЖЕНГИЛЬ 7, к-з «Политотделец» Орджоникидзевского р-на Сев.-Осетинской АССР.

Гнедая, р. 1927. 157—185—19,25.

Отец: неизвестен.

Мать: неизвестна.

1933 ж. 232	от Галопа Кб. I п. с Ск.
1934 к. 44	» Канута Ск. I п. с Д.
1935 ж. 161	» 49 Тугана Кб.
1936 ж. 339	» Лиходея Ск. I п. с В.
1937 ж. 68	» Сейфа Ск. II п. с Кб.
1938 ж. 188	» Сейфа Ск. II п. с Кб.
1939 к. 237 (пала)	» Лиходея Ск. I п. с В.
1940 ж. 172	» Газамата Ск. I п. с Ч.
1941 ж. 136	» Мамаю Ар.
1942 к.	» Кредита Ск. II п. с Ар.
1943 к. Корда	» Кредита Ск. II п. с Ар.
1944 холоста	» Барона Кб.
1945 т.-гн. к. Белиберда	» Бима Кб. II п. с Ск.
1946 гн. ж. Иод	» Историка Ск.
1947 гн. к. Добрая	» Дыма Кб. II п. с Ск.
1948 рыж. ж. Жулик	» Буденслауберга Ск.

1498. ДЖИЛАН 61, ГКЗ № 168 им. Сталина Ставропольского края.

Гнедая, р. 1933 в ГКЗ № 168 им. Сталина. 151—189—18.

Отец: Заур, кар., 1929.

Мать: б/им. 1013.

1937 аборт	от Водопада Ск. I п. с Д.
1938 холоста	» Аркадия Кб. I п. с Ск.
1939 ж. 59	» Аркадия Кб. I п. с Ск.
1940 к. 141	» Бештау Кб.
1941 ж. 75	» Дагоца Кб.
1942 ж.	» Дагоца Кб.
1943 неизвестно	» Дагоца Кб.
1944 гн. к. 2090 Шарада 201	» Шквал Кб. II п. с Ск.
1945 т.-гн. ж. 161 Дудак 123	» 092 Дипломата Кб. II п. с Ск.
1946 гн. к. Дуранда	» 149 Дипломата Кб.
1947 гн. ж. Дрозд	» 149 Дипломата Кб.
1948 гн. к. Барда	» 93 Барбариса Кб.

1499. ДЖИЛЬТЫН 5, ГКЗ № 73 (Куларский) Грузинской ССР.

Гнедая, р. 1935 в ГКЗ № 73. 147—175—20.

Отец: 241, Учинари, кар., 1930 от неизвестного и Учи 95, вор., 1924.

Мать: 1669 Коджак 11, гн., 1928.

1939 гн. ж. 24	от Дариала Ск. III п. с Кб.
1940 сведений нет.	

1941 гн. ж. Грос	от (734) Геокчая Ск.
1942 гн. ж. 193 Лель 23	» Леки Кб. II п. с Ск.
1943 гн. к.	» (734) Геокчая Ск.
1944 гн. к. 43	» Амерби Кб.
1945 т.-гн. к.	» Сулака Кб. I с Ск.
1946 т.-гн. к.	» Баксана Кб.

1500. ДЖУГАРА 32/7, III п. (Ск.—III) ГКЗ № 73 (Куларский) Грузинской ССР.

Гнедая, р. 1937 в ГКЗ № 73. 147—173—18,5.

Отец: Дигоми от Дарьяла (Сафар Ск. — Малка Кб.) и Ми лан-Кале 179, Кб. гн., 1927.

Мать: Ару I, рыж., 1924.

1941 ж. Успех (пал)	от 241 Учинари Кб.
1942 гн. к.	» 241 Учинари Кб.
1943 сведений нет	» 241 Учинари Кб.
1944 св.-гн. к.	» 241 Учинари Кб.
1945 рыж. ж. Рашид	» 241 Учинари Кб.
1946 к. (пала)	» Зета

1501. ДЖУЛЬЕТТА 9, к-з «Ударник» Мостовского р-на Краснодарского края.

Гнедая, р. 1937. 154—175—20.

Отец: неизвестен.

Мать: неизвестна.

1945 гн. к. Зорька	от Фонаря Кб. I п. с Ск.
1946 рыж. ж. Сигнал	» Фонаря Кб. I п. с Ск.

1502. ДИАФРАГМА 166, ГКЗ № 168 им. Сталина Ставропольского края.

Вороняя, р. 1936 в ГКЗ № 168 им. Сталина. 158—191—19.

Отец: 21 Даусуз, вор., 1922.

Мать: 612 Доля 349, кар., 1928.

1940 к. (пала)	от Плебея Кб. I п. с Ск.
1941 к. 35	» Балла Кб.
1942 вор. к. 1306 Бадья 5	» Балла Кб.
1943 аборт	» Бабака I Кб.
1944 вор. к. Баллада 62	» Барона Кб.
1945 вор. к. Берданка	» Барона Кб.
1946 вор. к. Беда	» Биплана Кб. II п. с Ск.
1947 вор. ж. Теидер	» Танцора Кб. II п. с Ст.
1948 т.-гн. к. Тирада	» Танцора Кб. II п. с Ст.

+1503. **ДИБРАВА 2**, ГКЗ № 168 им. Сталина Ставропольского края. Вороная, р. 1940 в ГКЗ № 168 им. Сталина. 153—185—18,25. Отец: Дагир 57, т.-гн., 1932. Мать: 1371 Бонна 173, т.-гн., 1936 от 15 Борей, т.-гн., 1926 и 918 Ненависти 1092, гн., 1926.
1944 холоста от Бивуака Кб.
1945 вор. қ. Тирада » Танцора Кб. II п. с Ст.
1946 аборт » 139 Даржо Кб.
1947 нет сведений » Востока Кб.
1948 вор. ж. Дударь » 090 Детектора Кб. II п. с Ск.

+1504. **ДИВНАЯ 167**, ГКЗ № 168 им. Сталина Ставропольского края. Гнедая, р. 1940 в ГКЗ № 168 им. Сталина. 153—188—18,5. Отец: Дагоц 207, гн., 1933 от 21 Даусуза, вор., 1922 и Цуцы 175, гн., 1926. Мать: Иллюзия 638, т.-гн., 1927.
1944 неизвестно от Бивуака Кб.
1945 гн. ж. 058 Ардон 213 » Аркадия Кб. I п. с Ск.
1946 гн. ж. Адонис » Аркадия Кб. I п. с Ск.
1947 гн. ж. Бедуин » 95 Бармена Кб.
1948 гн. к. Бедуинка » 95 Бармена Кб.

1505. **ДИВО** (Натуся), к-з «Красный» Зольского р-на Кабардинской АССР.

Гнедая, р. 1936. 147—168—20.

Отец: неизвестен.

Мать: неизвестна.

1946 гн. ж.

от Заюко Кб.

1947 холоста

» Заюко Кб.

+1506. **ДИКАЯ 115**, ГКЗ № 168 им. Сталина Ставропольского края. Гнедая, р. 1944 в ГКЗ № 168 им. Сталина. 147—171—17,75. Отец: 149 Дипломат 110, гн., 1940 от Дагоца 207, гн., 1933 (21 Даусуз — Цуца 175) и Прибаутки 253, гн., 1930.

Мать: 1621 Кала 68, т.-гн., 1933 от Кара-Мурзы, рыж., 1929 и коб. № 940, гн., 1926.

1948 гн. к. Беседка от 104 Бендера Кб.

+1507. **ДИОНА 202**, ГКЗ № 168 им. Сталина Ставропольского края. Гнедая, р. 1940 в ГКЗ № 168 им. Сталина. 149—176—17,25. Отец: Дукат 217 вор., 1936 от 21 Даусуза, вор., 1922 и 1078 Страницы 220, вор., 1925.

Мать: 1911 Сунгари 133, гн., 1930.

1944 т.-гн. к. Декада 132 от Дуная Кб.

1945 кар. к. Блокада » 91 Бальзама Кб.

1946 т.-гн. к. Дудочка » 139 Даржо Кб.

1947 гн. ж. Дударь » 139 Даржо Кб.

1948 вор. ж. Дрозд » 090 Детектора Кб. II п. с Ск.

+1508. **ДИПЛОМАТКА 116**, ГКЗ № 168 им. Сталина Ставропольского края. Вороная, р. 1944 в ГКЗ № 168 им. Сталина. 158—178—19,25. Отец: 149 Дипломат 110, гн., 1940 от Дагоца 207, гн., 1933 (21 Даусуз — Цуца 175) и Прибаутки 253, гн., 1930. Мать: 1960 Трёмочка 360, т.-сер., 1936 от Тембота и коб. № 1041.
1948 бур. ж. Будень от 117 Бука Кб.

+1509. **ДИСТАНЦИЯ 112**, ГКЗ № 168 им. Сталина Ставропольского края. Гнедая, р. 1944 в ГКЗ № 168 им. Сталина. 153—174—18,25. Отец: 149. Дипломат 110, гн., 1940 от Дагоца 207, гн., 1933 (21 Даусуз — Цуца 175) и Прибаутки 253, гн., 1930. Мать: 1971. Тучная 1175, сер., 1932 от 49 Тугана сер., 1922 и коб. № 91 т.-гн., 1916.
1948 гн. ж. Бред от 104 Бендера Кб.

+1510. **ДИСУМАРУК**, к-з им. Андреева Эльбрусского р-на Кабардинской АССР. Вороная, р. 1940 в ГКЗ им. Сталина Ставропольского края 148—180—19.

Отец: 21 Даусуз, вор., 1922.

Мать: 163 Ах-Какая 540, вор., 1925.

1946 т.-гн. к. Мару от 88 Баксана Кб.

1947 вор. к. » 88 Баксана Кб.

1948 т.-гн. ж. » 88 Баксана Кб.

+1511. **ДИФФУЗИЯ 248**, ГКЗ № 168 им. Сталина Ставропольского края.

Т.-гнедая, р. 1940 в ГКЗ им. Сталина. 151—181—18,5.

Отец: Дивный 216, вор., 1936 от 21 Даусуза, вор., 1922 и 409 Ветреницы, кар., 1924.

Мать: Фиалка 303, гн., 1926.

1944 гн. ж. Авангард 143 от Аркадия Кб. I п. с Ск.

1945 гн. к. Атлантида » Аркадия Кб. I п. с Ск.

1946 вор. ж. Будень » Биплана Кб. II п. с Ск.

1947 кар. ж. Труд » Танцора Кб. II п. с Ст.

1948 гн. ж. Труд II » Танцора Кб. II п. с Ст.

+1512. **ДИФФУЗИЯ 24**, ГКЗ № 168 им. Сталина Ставропольского края.

Св.-гнедая, р. 1942 в ГКЗ № 168 им. Сталина. 146—195—18,5.

Отец: Дагоц 207, гн., 1933 от 21 Даусуза, вор., 1922 и Цуцы 175, гн., 1926.

Мать: 2035 Фонетика 389, гн., 1929.

1946 св.-гн. к. Тенденция от Тэжэ Кб. II п. с Ск.

1947 гн. ж. Бедняк » 104 Бендера Кб.

1948 гн. ж. Бердыш » Бабака IV Кб.

- + 1513. **ДИЧКА**, к-з им. Ворошилова Кировского р-на Сев.-Осетинской АССР.
Кр.-серая, р. 1944 в ГКЗ № 168 им. Сталина. 149—166—18,5.
Отец: 149 Дипломат 110, гн., 1940 от Дагоца 207, гн., 1933 (21 Даусуз — Цуца 175) и Прибаутки 253, гн., 1930.
Мать: Чолпан 78
1514. **ДНЕПРА** 35, к-з им. Кирова Эльбрусского р-на Кабардинской АССР.
Вороная, р. 1942 в к-зе им. Кирова. 150—190—19.
Отец: Табишин, гн., 1934.
• Мать: Казанакой.
1944 холоста от 230 Тенгиза Кб.
- + 1515. **ДОБЛЕСТЬ** 106, ГКЗ № 168 им. Сталина Ставропольского края.
Гнедая, р. 1944 в ГКЗ № 168 им. Сталина. 159—184—19,75.
Отец: 139 Даржо 226, вор., 1936 от 21 Даусуза, вор., 1922 и 1471 Дауты 115, вор., 1931 (21 Даусуз — неизвестно).
Мать: 1351 Бетси 188, т.-гн., 1938 от Бека 8, т.-гн., 1934 (15 Борей — 120 Ариадна 593) и 1946 Териль-Тючу 53, т.-гн., 1934 (49 Туган — Фиалка 227).
1948 гн. ж. Дондук от 089 Демона Кб. II п. с Ск.
- + 1516. **ДОБРОДЕТЕЛЬ** 107, ГКЗ № 168 им. Сталина Ставропольского края.
Т.-гнедая, р. 1944 в ГКЗ № 168 им. Сталина. 150—166—18,5.
Отец: 139 Даржо 226, вор., 1936 от 21 Даусуза, вор., 1922 и 1471 Дауты 115, вор., 1931 (21 Даусуз — неизвестно).
Мать: 1531 Дофина 25, т.-гн., 1938 от 21 Даусуза, вор., 1922 и 2025 Фатки 21, гн., 1931.
1948 гн. к. Бомбардирка от 117 Бука Кб.
- + 1517. **ДОБРЫНЯ** 20, ГКЗ № 168 им. Сталина Ставропольского края.
Гнедая, р. 1939 в ГКЗ № 168 им. Сталина. 155—185—18,5.
Отец: 21 Даусуз, вор., 1922.
Мать: 1324 Баретка 136, гн., 1934 от 15 Борей, т.-гн., 1926 и 2035 Фонетики 389, гн., 1929.
1943 сведений нет от Талисмана Кб. II п. с Ск.
1944 холоста » 117 Бука Кб.
1945 гн. к. Подруга » (1041) Пуур-Мэна Ск.
1946 т.-гн. ж. Бидон » 95 Бармена Кб.
1947 холоста » Историка Ск.
1948 гн. ж. Идол » Историка Ск.

- + 1518. **ДОБРЯЧКА** 109, ГКЗ № 168 им. Сталина Ставропольского края.
Гнедая, р. 1944 в ГКЗ № 168 им. Сталина. 161—184—19,25.
Отец: 139 Даржо 226, вор., 1936 от 21 Даусуза, вор., 1922 и 1471 Дауты 115, вор., 1931 (21 Даусуз — неизвестно).
Мать: 1315 Балга 204, гн., 1939 от Балла 7, гн., 1934 (15 Борей — 1076 Стихия 301) и 1440 Гармонии 408, вор., 1929.
1948 гн. к. Досада от 149 Дипломата Кб.
- + 1519. **ДОЗОРНАЯ** 110, ГКЗ № 168 им. Сталина Ставропольского края.
Вороная, р. 1944 в ГКЗ № 168 им. Сталина. 158—185—19,75.
Отец: 139 Даржо 226, вор., 1936 от 21 Даусуза, вор., 1922 и 1471 Дауты 115, вор., 1931 (21 Даусуз — неизвестно).
Мать: Опера 442, вор., 1928.
1948 т.-гн. к. Баррикада от 104 Бендера Кб.
- + 1520. **ДОКТРИНА** 105, III п. (Ск. III IV—) ГКЗ № 168 им. Сталина Ставропольского края.
Вороная, р. 1944 в ГКЗ № 168 им. Сталина. 153—183—19.
Отец: 139 Даржо 226, вор., 1936 от 21 Даусуза вор., 1922 и 1471 Дауты 115, вор., 1931 (21 Даусуз — неизвестно).
Мать: Трасса 157, т.-гн., 1935 от 048 Трианона, рыж., 1928 (Турцио Ск. — Ася 5) и Шиблы 15 Кб. вор., 1921.
- + 1521. **ДОЛИНА** 22, ГКЗ № 168 им. Сталина Ставропольского края.
Вороная, р. 1942 в ГКЗ № 168 им. Сталина. 153—185—18,5.
Отец: Дагоц 207, гн., 1933 от 21 Даусуза, вор., 1922 и Цуцы 175, гн., 1926.
Мать: Лучезарная 1110, гн., 1932.
1946 холоста от Тэжэ Кб. II п. с Ск.
1947 сведений нет » 104 Бендера Кб.
1522. **ДОЛИНА** 28, III п. (Ск.—III), ГКЗ № 73 (Куларский) Грузинской ССР.
Гнедая, р. 1937 в ГКЗ № 73. 154—192—19.
Отец: Дигоми от Дарьяла, т.-гн., 1925 (Сафар Ск. — Малка Кб.) и Милан-Кале 179 Кб., гн., 1927.
Мать: Лаба 175, гн., 1928.
1942 холоста от 241 Учйнари Кб.
1943 неизвестно » 241 Учйнари Кб.
1944 гн. ж. » 241 Учйнари Кб.
1945 гн. ж. 3 » 198 Лоска Кб.
1946 т.-гн. к. » 198 Лоска Кб.

+ 1523. **ДОЛЯ** 122, Кб. III п. (Ск.—IV V) ГКЗ № 168 им. Сталина Ставропольского края.
Гнедая, р. 1944 в ГКЗ № 168 им. Сталина. 158—181—20,25.
Отец: 089 Демон II, вор., 1940 от 21 Даусуза, вор., 1922 и Хризантемы 130 (Хисмет — Витрина 136 Кб.).
Мать: Опала 214, гн., 1930.
1948 гн. к. Бадья от 91 Бальзама Кб.

+ 1524. **ДОММАЙ** 105, ГКЗ № 168 им. Сталина Ставропольского края.
Вороная, р. 1937 в ГКЗ № 168 им. Сталина. 151—185—18.
Отец: 21 Даусуз, вор., 1922.
Мать: коб. № 987, т.-гн., 1928.
1941 аборт от Аркадия Кб. I п. с Ск.
1942 ж. Лидер 46 » Лиходея Ск. I п. с В.
1943 неизвестно » Бедового Кб.
1944 вор. к. Баядерка 47 » Бакена Кб.
1945 холоста » 84 Бабака II Кб.
1946 вор. ж. Дударь » 139 Даржо Кб.
1947 слаборожденный » Историка Ск.

+ 1525. **ДОМНА** 6, к-з им. Андреева Зольского р-на Кабардинской АССР.
Гнедая, р. 1943 в ГКЗ № 168 им. Сталина. 149—170—19.
Отец: Дагоц 207, гн., 1933 от 21 Даусуза, вор., 1922 и Цуцы 175, гн., 1926.
Мать: Мимика 459, гн., 1927.
1946 холоста от Гриши Кб.
1947 холоста » Гриши Кб.
1948 гн. к. Лука » Гриши Кб.

+ 1526. **ДОМНА** 93, ГКЗ № 168 им. Сталина Ставропольского края.
Т.-гнедая, р. 1944 в ГКЗ № 168 им. Сталина. 153—172—19,25.
Отец: 136 Далхат 109, вор., 1932 от 21 Даусуза, вор., 1922 и Хатри 604.
Мать: 841 Малка 381, т.-гн., 1929.
1948 вор. к. Диадема от 149 Дипломата Кб.

+ 1527. **ДОМРА** 26, ГКЗ № 168 им. Сталина Ставропольского края.
Вороная, р. 1934 в ГКЗ № 168 им. Сталина. 147—178—17,5.
Отец: 21 Даусуз, вор., 1922.
Мать: 991 Равнина 267, гн., 1920.
1938 к. 175 от Аркадия Кб. I п. с Ск.
1939 к. 219 » Аркадия Кб. I п. с Ск.
1940 к. 205 » Паго Кб. I п. с Ск.
1941 ж. 138 » Пишемахо Кб. I п. с Ск

1942 вор. ж. 101 Бедуин 4 от Барса Кб. II п. с Ск.
1943 неизвестно » Кредита Ск. II п. с Ар.
1944 рыж. ж. Дударь 89 » 149 Дипломата Кб.
1945 т.-гн. к. Бандурка » 84 Бабака II Кб.
1946 аборт » 149 Дипломата Кб.
1947 гн. ж. Водопад » Востока Кб.
1948 вор. к. Дудка » 090 Детектора Кб.

+ 1528. **ДОРОГАЯ** 56, ГКЗ № 168 им. Сталина Ставропольского края.
Т.-гнедая, р. 1935 в ГКЗ № 168 им. Сталина. 151—185—18,75.
Отец: 21 Даусуз, вор., 1922.
Мать: Цуца 502, т.-гн., 1923.
1939 к. 79 от Кавказа Ск. II п. с Кб.
1940 т.-гн. ж. 104 Бендер 108 » Бештау Кб.
1941 к. Субсидия 196 » Седана Кб. I п. с Ск.
1942 к. » Гарвея Ск. I п. с В.
1943 к. Награда » Нияд-Паши Ар.
1944 т.-гн. к. Будущая 22 » 117 Бука Кб.
1945 т.-гн. к. Бедарка » Бима Кб.
1946 т.-гн. к. Бодрая » Бештау Кб.
1947 кар. ж. Бендер II » Бештау Кб.
1948 вор. к. Бодрая II » Бештау Кб.

+ 1529. **ДОСАДА** 92, ГКЗ № 168 им. Сталина Ставропольского края.
Вороная, р. 1944 в ГКЗ № 168 им. Сталина. 154—177—19,25.
Отец: 136 Далхат 109, вор., 1932 от 21 Даусуза, вор. 1922 и Хатри 604.
Мать: Саниат 437, гн., 1927.
1948 вор. к. Бандероль от 104 Бендера Кб.

+ 1530. **ДОСАДА** 19, ГКЗ № 168 им. Сталина Ставропольского края.
Вороная, р. 1942 г. в ГКЗ № 168 им. Сталина. 156—183—18.
Отец: 21 Даусуз, вор., 1922.
Мать: 1541 Дума 164, вор., 1936 от 21 Даусуза, вор., 1922 и 1798 Московки 977, вор., 1926.
1946 т.-гн. ж. Тендер от Тэжэ Кб. II п. с Ск.
1947 т.-гн. Бордюр » 104 Бендера Кб.

+ 1531. **ДОФИНА** 25, ГКЗ № 168 им. Сталина Ставропольского края.
Т.-гнедая, р. 1938 в ГКЗ № 168 им. Сталина. 159—196—19,5.
Отец: 21 Даусуз, вор., 1922.
Мать: 2025 Фатка 21, гн., 1931.
1942 аборт от Мамай Ар.
1943 неизвестно » Бештау Кб.
1944 т.-гн. к. 1516 Добродетель » 139 Даржо Кб.

1945 т.-гн. ж. Бандуряст от 95 Бармена Кб.
 1946 гн. к. Бравада » 95 Бармена Кб.
 1947 гн. ж. Бандурист II » 95 Бармена Кб.
 1948 т.-гн. к. Бравада II » 95 Бармена Кб.

1532. **ДОХА** 309, ГКЗ № 168 им. Сталина Ставропольского края.
 Вороная, р. 1939 в ГКЗ № 168 им. Сталина. 153—186—18,5.
 Отец: 136 Далхат 109, вор., 1932 от 21 Даусуза, вор., 1922
 и Хатри 604.

Мать: Ок 74, гн., 1928.

1943 неизвестно от Талисмана Кб. II с Ск.
 1944 вор. к. 1320. Бандероль 54 » Бакена Кб.
 1945 гн. к. Догадливая » 149 Дипломата Кб.
 1946 вор. к. Декада » 139 Даржо Кб.
 1947 вор. ж. Довод » 149 Дипломата Кб.
 1948 вор. к. Декада II » 139 Даржо Кб.

1533. **ДРАТВА** 91, ГКЗ № 168 им. Сталина Ставропольского края.
 Караковая, р. 1944 в ГКЗ № 168 им. Сталина.

157—178—19,75.

Отец 136 Далхат 109, вор., 1932 от 21 Даусуза, вор., 1922
 и Хатри 604

Мать: 1933 Твердыня 199, т.-гн., 1935 от 49 Тугана сер.,
 1922 и коб. № 38, вор., 1918.

1948 т.-гн. к. Бедовая от 104 Бендера Кб.

1534. **ДРОБИНА** 418/285, ГКЗ № 168 им. Сталина Ставропольского края.

Гнедая, р. 1928. 151—183—18,75.

Отец: неизвестен.

Мать: неизвестна.

1933 гн. к. 1285 Ассамблея 211 от 6 Аслана Кб.
 1934 к. 128 » Галопа Ск. I п. с Ч.
 1935 ж. 280 » Аргамака Кб.
 1936 ж. 99 » Галопа Ск. I п. с Ч.
 1937 ж. 187 » Галопа Ск. I п. с Ч.
 1938 к. 199 » Галопа Ск. I п. с Ч.
 1939 к. 216 » Галопа Ск. I п. с Ч.
 1940 к. » Мирбо Ск. I п. с Д.
 1941 к. 238 » Эмира Ск. I п. с Д.
 1942 к. » Галопа Ск. I п. с Ч.
 1943 неизвестно » Галопа Ск. I п. с Ч.
 1944 гн. ж. 123 Бюджет 50 » Барона Кб.
 1945 рыж. ж. Бодрый » Бима Кб. II п. с Ск.
 1946 гн. ж. Идеал » Историка Ск.

1535. **ДРОБИНКА** 97, ГКЗ № 168 им. Сталина Ставропольского края.

Т.-гнедая, р. 1944 в ГКЗ № 168 им. Сталина.

154—168—18,25.

Отец: 136 Далхат 109, вор., 1932 от 21 Даусуза, вор., 1922
 и Хатри 604.

Мать: 1305 Бадочка 34, т.-гн., 1939 от 15 Борей, т.-гн., 1926
 и 612 Доли 349, кар., 1928.

1948 т.-гн. к. Благодать от 104 Бендера Кб.

1536. **ДРУЖБА** 71, ГКЗ № 168 им. Сталина Ставропольского края.

Вороная, р. 1935 в ГКЗ № 168 им. Сталина. 152—190—18,5.

Отец: 21 Даусуз, вор., 1922.

Мать: Чолпан I, 37, гн., 1922.

1939 к 243

от Хайд-Парка Ск. с В.

1940 к.

» Газамата Ск. I п. с Ч.

1941 ж. 205

» Хайд-Парка Ск. с В.

1942 ж.

» (983) Лок-Сена Ск.

1943 неизвестно

» (983) Лок-Сена Ск.

1944 вор. ж. 155 Доклад 80

» 139 Даржо Кб.

1945 т.-гн. ж. Подвиг

» (1041) Пуур-Мэна Ск.

1946 вор. ж. Доклад II

» 139 Даржо Кб.

1947 ж. Индус

» Историка Ск.

1948 т.-гн. к. Идилля

» Историка Ск.

1537. **ДРУЖКА** 140, ГКЗ № 168 им. Сталина Ставропольского края.

Т.-гнедая, р. 1944 в ГКЗ № 168 им. Сталина.

153—183—17,75.

Отец: 84 Бабак II гн., 1940 от 15 Борей, т.-гн., 1926 и 637
 Жангиль 376, кар., 1929.

Мать: 1976 Увертюра 880, гн., 1931.

1948 т.-гн. ж. Додон от 089 Демона Кб. II п. с Ск.

1538. **ДУБА**, к-з «Красная звезда» Баксанского р-на Кабардинской АССР.

Гнедая, р., 1943 в к-зе «Красная звезда». 146—174—18.

Отец: неизвестен.

Мать: неизвестна.

1946 гн. ж.

от 0124 Партиза Кб. I п. с Ар.

1947 гн. ж. Минарет

» 0124 Партиза Кб. I п. с Ар.

1539. ДУГУЖ 21/9, к-з «Красная звезда» Баксанского р-на Кабардинской АССР.

Т.-гнедая, р. 1936 в к-зе «Красная звезда». 151—180—18.

Отец: неизвестен.

Мать: неизвестна.

1945 холоста

1946 гн. к. Гильза от 0124 Паргиза Кб. I п. с Ар.

+ 1540. ДУМА 200, ГКЗ № 168 им. Сталина Ставропольского края. Вороная, р. 1940 в ГКЗ № 168 им. Сталина. 153—180—17,5
Отец: Дукал 217, вор., 1936 от 21 Даусуза, вор., 1922 и 1078 Страницы 220, вор., 1925.

Мать: Межа 868, кар., 1930.

1944 вор. ж. 105 Бердан 40 от Бештау Кб.

1945 вор. к. Бадочка » Бештау Кб.

1946 вор. к. Дедукция » 139 Даржо Кб.

1947 вор. ж. Дудак » 139 Даржо Кб.

1948 вор. к. Дедукция II » 139 Даржо Кб.

+ 1541. ДУМА 164, ГКЗ № 168 им. Сталина Ставропольского края. Вороная, р. 1936 в ГКЗ № 168 им. Сталина. 153—185—18.
Отец: 21 Даусуз, вор., 1922.

Мать: 1798 Московка 977, вор., 1926.

1940 вор. к. Падкая 31 от Плебея Кб. I п. с Ск.

1941 ж. Бедунн 38 » Балла Кб.

1942 вор. к. 1530 Досада 19 » 21 Даусуза Кб.

1943 сведений нет » Соверена Ск.

1944 вор. к. Сдача 186 » Салона Кб. I п. с Ск.

1945 т.-гн. ж. Пароход » (1041) Пуур-Мэна Ск.

1946 вор. к. Дада » 149 Дипломата Кб.

1947 гн. к. Дум-Дум » 149 Дипломата Кб.

1948 вор. ж. Дарданел » 090 Детектора Кб. II п. с Ск.

+ 1542. ДУМКА 79, ГКЗ № 168 им. Сталина Ставропольского края Т.-гнедая, р. 1933 в ГКЗ № 168 им. Сталина. 150—182—18,25

Отец: 21 Даусуз, вор., 1922.

Мать: Энергия 203, гн., 1926.

1937 к. 211 от Галопа Ск. I п. с Ч.

1938 к. 439 » Галопа Ск. I п. с Ч.

1939 к. 229 » Галопа Ск. I п. с Ч.

1940 ж. » Мирбо Ск. I п. с Д.

1941 холоста » Мирбо Ск. I п. с Д.

1942 к. » Канута Ск. I п. с Д.

1943 неизвестно » Нияд-Паши Ар.

1944 вор. к. Бандурка 77 » Бакена Кб.

1945 гн. к. Тирада » Таки-Пана Ар.

1946 гн. к. Бодрая от 95 Бармена Кб.

1947 гн. ж. Бордо » 95 Бармена Кб.

1948 гн. ж. Бордо II » 95 Бармена Кб.

+ 1543. ДУНЕТКА 53, ГКЗ № 168 им. Сталина Ставропольского края. Каракочая, р. 1932 в ГКЗ № 168 им. Сталина. 152—184—18,5.

Отец: 21 Даусуз, вор., 1922.

Мать: Энергия 203, гн., 1926.

1936 неизвестно от 21 Даусуза Кб.

1937 ж. Сидан 3 » (872) Синопа Ск.

1938 к. 9 » (61) Грей-Терора Ск.

1939 ж. » (872) Синопа Ск.

1940 к. 4 » (872) Синопа Ск.

1941 к. 93 » 21 Даусуза Кб.

1942 ж. » 21 Даусуза Кб.

1943 аборт » Соверена Ск.

1944 кар. ж. Дадьян 73 » 136 Далхата Кб.

1945 т.-гн. ж. Подорожник » (1041) Пуур-Мэна Ск.

1946 гн. к. Бадочка » 95 Бармена Кб.

1947 гн. к. Идея » Историка Ск.

1948 гн. ж. Дредноут II » 136 Далхата Кб.

+ 1544. ДУНИА 142, ГКЗ № 168 им. Сталина Ставропольского края. Гнедая, р. 1934 в ГКЗ № 168 им. Сталина. 153—187—18,5.

Отец: 21 Даусуз, вор., 1922.

Мать: 1851 Пастушка 232, гн., 1927.

1938 слаборожденный от Бека Кб.

1939 ж. 96 » Бандуриста Кб.

1940 ж. 195 » Бештау Кб.

1941 к. 112 » Канута Ск. I п. с Д.

1942 вор. ж. Бодрый 11 » Бая Кб.

1943 неизвестно » 117 Бука Кб.

1944 гн. ж. 116 Будынок 12 » 117 Бука Кб.

1945 гн. ж. Будущий » 117 Бука Кб.

1946 гн. к. Берданка » 95 Бармена Кб.

1947 гн. к. Беседка » 95 Бармена Кб.

1948 гн. ж. Бердан » 95 Бармена Кб.

+ 1545. ДУШКА 94, ГКЗ № 168 им. Сталина Ставропольского края. Гнедая, р. 1944 в ГКЗ № 168 им. Сталина. 154—178—18,75.
Отец: 136 Далхат 109, вор., 1932 от 21 Даусуза, вор., 1922 и Хатри 604.

Мать: 2089 Шапира 15, т.-гн., 1937 от Шамсадина 35 гн., 1933 (56 Шаман—Сали 292) и Джансурат 978, гн., 1928.

1948 гн. к. Будничная от 117 Бука Кб.

+ 1546. **ДУШКА** 199, ГКЗ № 168 им. Сталина Ставропольского края.

Вороня, р. 1940 в ГКЗ № 168 им. Сталина. 156—180—18,5.
Отец: Дукат 217, вор., 1936 от 21 Даусуза, вор., 1922 и 1078 Страницы 220, вор., 1925.

Мать: Шанглы 6 вор., 1934 от 56 Шамана, гн., 1922 и 990 Пыли 721, гн., 1922.

1944 вор. ж. Бедуин 42 от Бештау Кб.
1945 т.-гн. ж. Тендер » Танзора Кб. II п. с Ст.
1946 вор. ж. Дадаш » 139 Даржо Кб.
1947 вор. ж. Дадаш II » 139 Даржо Кб.
1948 вор. к. Даданка » 139 Даржо Кб.

1547. **ДЫМКА** 985, к-з «Политотделец» Орджоникидзевского р-на Сев.-Осетинской АССР.

Гнедая, р. 1925. 153—187—18,75.

Отец: неизвестен.

Мать: неизвестна.

1933 ж. 205 от Ломбарда Ск. I п. с В.
1934 ж. » 5 Анзора Кб.
1935 к. 117 » Гарвея Кб. I п. с Ск.
1936 ж. 272 » Гарвея Кб. I п. с Ск.
1937 к. 97 » Гарвея Кб. I п. с Ск.
1938 ж. 281 » Гарвея Кб. I п. с Ск.
1939 к. 315 » Гарвея Кб. I п. с Ск.
1940 ж. 187 » Лиходея Ск. I п. с В.
1941 ж. 71 » Гарвея Кб. I п. с Ск.
1942 ж. Тихий Дон 40 » Талисмана Кб. II п. с Ск.
1943 аборт » 117 Бука Кб.
1944 вор. к. Блокада 59 » Барона Кб.
1945 т.-гн. ж. Гренадер » Глиссера Ск.
1946 к. Дедукция » 089 Демона Кб. II п. с Ск.
1947 гн. ж. Дунай » Аркадия Кб. I п. с Ск.

1548. **ЕГЕЧЛЕ** 69, к-з «Политотделец» Орджоникидзевского р-на Сев.-Осетинской АССР.

Гнедая, р. 1926. 145—176—17,5.

Отец: неизвестен.

Мать: неизвестна.

1933 к. (пала) от Карбаша Кб.
1934 к. (пала) » Абрека Ск. II п. с Кб.
1935 ж. 103 » Сальвадора Ск. I п. с Д.
1936 ж. 321 » Сальвадора Ск. I п. с Д.
1937 ж. (пал) » Сальвадора Ск. I п. с Д.
1938 к. (пала) » Аркадия Кб. I п. с Ск.
1939 к. 253 » Аркадия Кб. I п. с Ск.
1940 слаборожденный » Бештау Кб.
1941 к. 117 » Кредита Ск. II п. с Д.

1942 аборт
1943 неизвестно
1944 к. (пала)
1945 к. Дуэль
1946 к. Диэта
1947 холоста
1948 холоста

от Кредита Ск. II п. с Д.
» Бештау Кб.
» Подарка
» 092 Диплома Кб. II п. с Ск.
» 092 Диплома Кб. II п. с Ск.
» 139 Даржо Кб.
» Буденслауберга Ск.

+ 632. **ЕЛКА** 36, ГКЗ № 168 им. Сталина Ставропольского края. (ГПК-I—112)

Т.-гнедая, р. 1926. 153—183—18,5.

Отец: Султан.

Мать: каб. matka.

1932 неизвестно
1933 гн. к. 0403 Тата 11 от 048 Трианона Ск. II п. с Кб.
1934 к. Трель 18 » 048 Трианона Ск. III п. с Кб.
1935 ж. Тамерлан » 048 Трианона Ск. II п. с Кб.
1936 ж. 236 » 048 Трианона Ск. II п. с Кб.
1937 ж. 23 » 21 Даусуза Кб.
1938 т.-гн. ж. Бедовый 23 » 15 Борей Кб.
1939 к. Бедовая 37 » Байрама Кб.
1940 ж. 17 » 15 Борей Кб.
1941 ж. 53 » (872) Синопа Ск.
1942 к. Свобода 59 » 15 Борей Кб.
1943 неизвестно » Соверена Ск.
1944 гн. ж. Документ 200 » Соверена Ск.
1945 холоста » Донца Ск. с Д.
1946 т.-гн. к. Иена » (1041) Пуур-Мэна Ск.
1947 гн. ж. Бренди » Историка Ск.
1948 т.-гн. к. Бетти » 95 Бармена Кб.
» 95 Бармена Кб.

1549. **ЕРЖЕВ** 65, к-з им. Чапаева Прималкинского р-на Кабардинской АССР.

Вороня, р. 1942. 150—176—17.

Отец: неизвестен.

Мать: неизвестна.

1550. **ЕЧАПЦА** 79/4, к-з «Красный» Зольского р-на Кабардинской АССР.

Гнедая, р. 1940. 152—184—17.

Отец: неизвестен.

Мать: неизвестна.

1945 сер. к. Гдыня от Гриши Кб.
1946 вор. к. Генуя » Гриши Кб.
1947 т.-сер. к. » Заюко Кб.
1948 сер. ж. » Заюко Кб.

1551. **ЖАНСУ**, к-з им. Ворошилова Нагорного р-на Кабардинской АССР.

Гнедая, р. 1942 в к-зе им. Ворошилова. 148—178—18.
Отец: Аслан, гн., 1934 от Асланбека гн., 1926 (Аслан — Айшат) и Шарифы.
Мать: Марьян.
1946 гн. ж. от 82 Аслана II Кб.
1947 гн. к. » 111 Бодрого Кб.

1552. **ЖАНТИКА** 258, к-з им. Молотова Кубинского р-на Кабардинской АССР.

Гнедая, р. 1940. 148—168—18.
Отец: неизвестен.
Мать: неизвестна.
1946 т.-гн. к. Жантика 2-я от 118 Букега Кб.

+ 637. **ЖАНТИЛЬ** 376, ГКЗ № 168 им. Сталина Ставропольского края. (ГПК-1—112).

Караковая, р. 1929. 155—183—19.
Отец: неизвестен.
Мать: неизвестна.
1933 ж. 46 от Гарвея Ск. I п. с В.
1934 гн. ж. Бабак 25 » 15 Борея Кб.
1935 ж. 53 (пал) » 21 Даусуза Кб.
1936 к. Дербистка 144 » 21 Даусуза Кб.
1937 ж. 29 » 15 Борея Кб.
1938 ж. 21 » Байрама Кб.
1939 холоста » 15 Борея Кб.
1940 т.-гн. ж. 84 Бабак II 14 » 15 Борея Кб.
1941 к. Боржоми 55 » 15 Борея Кб.
1942 ж. Бабак III 1 » 15 Борея Кб.
1943 ж. Бабак IV 1 » 15 Борея Кб.
1944 гн. ж. 86 Бажант I » 95 Бармена Кб.
1945 т. гн. ж. Бажант II » 95 Бармена Кб.
1946 т.-гн. ж. Кинжал » Кинжала Ск. II п.
1947 вор. ж. Долгожданный » 136 Далхата Кб.
1948 вор. ж. Долгожданный II » 136 Далхата Кб.

1553. **ЖЕЛАННАЯ** 26/10, к-з им. Сталина Иконхалковского р-на Ставропольского края.

Т.-гнедая, 1936 в к-зе им. Сталина. 153—184—19,5.
Отец: неизвестен.
Мать: неизвестна.
1944 кар. ж. Залим от Заура Кб.
1945 холоста » Заура Кб.

1554. **ЖЕЛАННАЯ** 12, к-з им. Коминтерна Брюховецкого р-на Краснодарского края.

Гнедая, р. 1930. 148—165—20.
Мать: неизвестна.
Отец: неизвестен.
1943 св.-гн. ж. Баритон от неизвестного
1944 гн. ж. Булат » неизвестного
1945 холоста » Гордого Ск.

1555. **ЖЕНУАС** 30, к-з «Дженал» Нагорного р-на Кабардинской АССР.

Бурая, р. 1942 в к-зе им. Ворошилова Нагорного р-на. 148—183—18.
Отец: неизвестен.
Мать: неизвестна.
1947 рыж. к. Сахрина от 111 Бодрого Кб.

1556. **ЖЕНУ**, к-з «Победа» Баксанского р-на Кабардинской АССР.

Т.-гнедая, р. 1939. 146—175—18.
Отец: неизвестен.
Мать: неизвестна.
1944 холоста от Сафата Ск. II п. с Кб.
1945 гн. ж. Мир » Сафата Ск. II п. с Кб.
1946 гн. ж. Чамак » Сафата Ск. II п. с Кб.
1947 гн. ж. Потыш » Сафата Ск. II п. с Кб.

1557. **ЖИЗДРА** 11, к-з «Кабардинец-гигант» Кошехабльского р-на Краснодарского края.

Т.-гнедая, р. 1941 в к-зе «Кабардинец-гигант». 142—152—17,5.
Отец: Наскок.
Мать: неизвестна.
1944 т.-гн. к. Жила от Наскока Кб.

+ 1558. **ЖИЗНЬ** 94, ГКЗ № 168 им. Сталина Ставропольского края.

Т.-серая, р. 1932 в ГКЗ № 168 им. Сталина. 153—187—18,25.
Отец: 56 Шаман, гн., 1922.
Мать: Хаджет 550, сер., 1927.
1936 холоста от Канута Ск. I п. с Д.
1937 к. 243 » Дагира
1938 к. 203 » Хайд-Парка Ск. с В.
1939 к. 232 » Хайд-Парка Ск. с В.
1940 гн. к. 0165 Гаджа 33 » Галопа Ск. I п. с Ч.
1941 к. 159 » Галопа Ск. I п. с Ч.
1942 сведений нет. » Галопа Ск. I п. с Ч.
1943 сведений нет. » Галопа Ск. I п. с Ч.
1944 т.-гн. к. Саженка 187 » Салона Кб. I п. с Ск.

1945 т.-гн. ж. Тяжкий 172 от Таки-Пана Ар.
1946 аборт » (1041) Пуур-Мэна Ск.
1947 т.-гн. ж. Вожак 125 » Востока Кб.
1948 аборт » Танцора Кб. II п. с Ст.

1559. **ЖНИЦА** 302, к-з «3-я пятилетка» Баксанского р-на Кабардинской АССР.

Гнедая, р. 1940. 148—180—19.

Отец: неизвестен.

Мать: неизвестна.

1946 рыж. ж. Жора от Жоры Кб.

1947 гн. к. Мина » Жоры Кб.

1560. **ЖУАНИТА** 24, к-з им. Сталина Нагорного р-на Кабардинской АССР.

Св.-гнедая, р. 1934 в с. Хабаз Нагорного р-на. 150—180—19.

Отец: неизвестен.

Мать: неизвестна.

1945 ж. Ажур от 70 Алыбача Кб.

1946 к. слаборожденная (пала) » 225 Султана Кб.

1947 гн. к. » 225 Султана Кб.

+ 1561. **ЗАБАВА** 83, к-з «Красный партизан» Черкесского р-на Ставропольского края.

Рыжая, р. 1941 в к-зе «Красный партизан». 147—167—18.

Отец: неизвестен.

Мать: Жаркая.

1945 гн. ж. Опричник от Освальда Кб. I п. с Ск.

1946 холоста » Освальда Кб. I п. с Ск.

1947 холоста » 213 Орлика Кб.

+ 1562. **ЗАБАВНАЯ** 159, ГКЗ № 38 (Черкесский) Ставропольского края.

Гнедая, р. 1941 в ГКЗ № 38. 147—173—17,5.

Отец: неизвестен.

Мать: неизвестна.

1945 слаборожденный от Азимута Кб.

1946 гн. ж. Анз » Анзора Кб.

1563. **ЗАБОТА** 16, к-з им. Сталина Иконхалковского р-на Ставропольского края.

Вороная, р. 1942 в к-зе им. Сталина. 149—170—18.

Отец: неизвестен.

Мать: неизвестна.

+ 1564. **ЗАБОТА** 925, ГКЗ № 172 (2-й Ставропольский) Ставропольского края.

Гнедая, р. 1933 в ГКЗ № 168 им. Сталина. 146—190—18,5.

Отец: неизвестен.

Мать: неизвестна.

1938 гн. к. 79 от Луча

1939 гн. ж. 148 » Лака

1940 т.-гн. к. 67 » Ломбарда Ск. I п.

1941 рыж. к. (пала) » Декамерона

1942 гн. к. 92 » Церемониала Тер.

1943 гн. ж. 56 » Стимула Ск. I п. с Ч.

1944 аборт » Стимула Ск. I п. с Ч.

1945 гн. ж. » Концрта Ск. II п. с Д.

1946 холоста » Гротеска Ск. II п. с Д.

1947 гн. ж. 77 » Гравера Ск. II п.

1565. **ЗАБРА** 11, к-з им. Ворошилова Кисловодского р-на Ставропольского края.

Гнедая, р. 1941 в к-зе им. Ворошилова. 148—170—18.

Отец: 1 Абрек, гн., 1929.

Мать: Розна.

1945 гн. ж. Орлик от Аргмака Кб.

1946 холоста » Аргмака Кб.

1566. **ЗАБЫТАЯ** 17, к-з им. Сталина Иконхалковского р-на Ставропольского края.

Т.-гнедая, р. 1935 в к-зе им. Сталина. 148—165—18.

Отец: неизвестен.

Мать: неизвестна.

1944 т.-гн. ж. Игрун от 131 Воргунца Кб.

1945 сведений нет

1946 т.-гн. к. Заря » 131 Воргунца Кб.

1567. **ЗАВЕТНАЯ** 219, ГКЗ № 110 (Псыншоко) Кабардинской АССР.

Гнедая, р. 1936 в ГКЗ № 34 (Кабардинский). 148—168—17,5.

Отец: неизвестен.

Мать: неизвестна.

1945 холоста от 83 Атласного Кб.

1946 гн. к. Зимняя 165 » Хозяина

1947 гн. к. Заза 131 » 167 Залога Кб.

1948 гн. ж. Азимут » 61 Авангарда Кб.

1568. **ЗАГИРЕТ** 78, к-з им. Фрунзе Кубинского р-на Кабардинской АССР.

Гнедой, р. 1940 в к-зе им. Фрунзе. 152—179—19.

Отец: Актив от Акта, гн.

Мать: неизвестна.

1946 гн. ж. Заригат от Летчика Кб.

1947 т.-гн. ж. Богатырь » Летчика Кб.

1569. **ЗАДИРА** 60, ГКЗ № 110 (Псыншоко) Кабардинской АССР.
Бурая, р. 1936 в ГКЗ № 93 (Лабинский). 149—170—18.
Отец: Зайчик, гн., 1924.
Мать: Дзерасса.

1946 холоста
1947 рыж. ж. Золотистый 22 » Шенели Ск.
1948 рыж. к. Амбиция » 79 Арсенала Кб.

1570. **ЗАЙКА**, к-з «Октябрь» Зольского р-на Кабардинской АССР.
Гнедая, р. 1937 в к-зе «Октябрь». 148—175—19.

Отец: неизвестен.
Мать: неизвестна.
1945 гн. к. от Славного Кб. II п. с Ск.
1946 гн. к. » Зенита Кб.
1947 гн. к. » Зенита Кб.

1571. **ЗАЙКА** 23, к-з им. Ворошилова Кисловодского р-на
Ставропольского края.

Гнедая, р. 1932 в к-зе им. Сталина. 148—174—18.

Отец: неизвестен.
Мать: неизвестна.

1944 гн. ж. Гром от 72 Амура Кб.
1945 холоста » 72 Амура Кб.
1946 гн. к. Змейка » 72 Амура Кб.

1572. **ЗАЙКА** 65, к-з «Красный партизан» Черкесского р-на
Ставропольского края.

Караковая, р. 1940 в к-зе «Красный партизан». 148—170—18,5.
Отец: Кашкатау 128, гн., 1935 от Копчика, гн., 1929 и Рез-
вой 195, кар., 1929.

Мать: неизвестна.

1945 холоста от 213 Орлика Кб.
1946 вор. к. Онишка » 213 Орлика Кб.

1573. **ЗАЙНЭ** 26, к-з им. Ленина Хабезского р-на Ставрополь-
ского края.

Св.-гнедая, р. 1928 в к-зе им. Ленина. 152—176—19.

Отец: неизвестен.

Мать: неизвестна.

1935 вор. к. от Грена Кб. I п. с Ск.
1936 т.-гн. к. Зоря » Грена Кб. I п. с Ск.
1937 гн. ж. » Грена Кб. I п. с Ск.
1938 т.-гн. к. Картинка » Грена Кб. I п. с Ск.
1939 гн. ж. Терек » Вахтера Кб. I п. с Ск.
1940 гн. ж. Изгой » Вахтера Кб. I п. с Ск.

С 1941 по 1944 г. сведений нет

1945 к. холоста

1946 к. холоста

от 0143 Юпитера Кб. II п. с Ск.

» 0143 Юпитера Кб. II п. с Ск.

1574. **ЗАКО** (Жилаго) 132, к-з им. Андреева Нальчикского р-на
Кабардинской АССР.

Гнедая, р. 1941 в к-зе им. Андреева. 147—175—18.

Отец: 168 Запад 139, гн., 1937 от 28 Зураба гн., 1923 и
Пантеры 828 гн., 1924.

Мать: неизвестна.

1945 гн. к. Жан 5

1946 гн. ж.

1947 гн. к.

1575. **ЗАЛЕТНАЯ** 904, ГКЗ № 168 им. Сталина Ставропольского
края.

Гнедая, р. 1932 в ГКЗ № 168 им. Сталина. 150—183—18,25.

Отец: неизвестен.

Мать: неизвестна.

1936 к. 297

1937 ж. 97

1938 ж. 22

1939 к. 286

1940 к. 250

1941 к. 71

1942 ж. Тарзан 37

1943 неизвестно

1944 гн. ж. Сазан 159

1945 гн. к. Темза

1946 к. холоста

1947 гн. к. Доза

1948 вор. к. Доза II

от Сальвадора Ск. I п. с Д.

» Сальвадора Ск. I п. с Д.

» Сальвадора Ск. I п. с Д.

» Сальвадора Ск. I п. с Д.

» Лиходея Ск. I п. с В.

» Гарвея Ск. I п. с В.

» Талисмана Кб. II п. с Ск.

» Беркута Кб. II п. с Ск.

» Салона Кб. I п. с Ск.

» Таки-Пана Ар.

» 136 Далхата Кб.

» 136 Далхата Кб.

» 136 Далхата Кб.

1576. **ЗАКРУТКА** 10, ГКЗ № 110 (Псыншоко) Кабардинской
АССР.

Гнедая, р. 1935 в ГКЗ № 93 (Лабинский). 152—172—18.

Отец: Зайчик, гн., 1924.

Мать: Карея от Абрека, гн., 1924 и Кич-Малки.

1943 ж.

1944 ж.

1945 гн. к. Замашка 165

1946 гн. к. Заливная 25

1947 т.-гн. к. Аванеза 161

1948 св.-гн. к. Ария

от Акробата

» Казбека Кб.

» Казбека Кб.

» 166 Залого Кб.

» 61 Авангарда Кб.

» 79 Арсенала Кб.

1577. **ЗАКУСКА** 6, ГКЗ № 110 (Псыишоко) Кабардинской АССР.
Гнедая, р. 1936 в ГКЗ № 93 (Лабинский). 153—176—18.
Отец: Зайчик, гн., 1924.
Мать: Каска 73, гн., 1921 от Узум-Кулат и Ласки, 1927.
1943 гн. ж. от Акробата
1944 гн. к. Канемия » Казбека Кб.
1945 неизвестно
1946 св.-гн. к. Заветная » 166 Залого Кб.
1947 холоста » Пароля Кб. II п. с Ск.
1578. **ЗАТЕЙЗИДЗЕ** 80, к-з «Индустриализация» Эльбрусского
р-на Кабардинской АССР.
Гнедая, р. 1932 в к-зе «Индустриализация». 150—178—18.
Отец: неизвестен.
Мать: неизвестна.
1946 гн. ж. Зоркий от 181 Казбека Кб.
1947 гн. к. » 181 Казбека Кб.
1579. **ЗАУЖАН** 67, к-з «Путь к коммунизму» Зольского р-на Ка-
бардинской АССР.
Т.-гнедая, р. 1941. 150—182—18.
Отец: неизвестен.
Мать: неизвестна.
1946 гн. ж. Абрек от 062 Ашхабада Кб. II п. с Ск.
(Пала в 1947 г.)
1580. **ЗВЕЗДОЧКА** 13, к-з «Новая жизнь» Мостовского р-на
Краснодарского края.
Гнедая, р. 1941. 145—162—19.
Отец: неизвестен.
Мать: неизвестна.
1945 гн. к. Леля от Хребта Кб. I п. с Ск. и Ч.
1946 гн. ж. Карапег » Габуля Кб.
1581. **ЗВЕЗДОЧЕТ** (Катка) 29, к-з «Ленинский путь» Нальчик-
ского р-на Кабардинской АССР.
Т.-гнедая, р. 1935. 152—174—19.
Отец: неизвестен.
Мать: неизвестна.
1946 гн. к. I
1947 т.-гн. ж. Костер от 091 Днами
1582. **ЗВУЧНАЯ** 8, к-з «Непобедимый кабардинец» Кошехабль-
ского р-на Краснодарского края.
Т.-гнедая, р. 1937 в к-зе «Непобедимый кабардинец». 150—175—18,5.
Отец: неизвестен.
Мать: неизвестна.
1942 гн. к. от Ибрагима Кб.
1943 холоста
1944 гн. ж. » Вихря Кб.

1583. **ЗГОДА** 72/8, к-з им. Берия Тбилисского р-на Грузинской
ССР.
Гнедая, р. 1938 в ГКЗ № 34 (Кабардинский). 146—155—17,5.
Отец: Замбези гн., 1934 от 28 Зураба, гн., 1923 и 884 Мол-
нии 633, гн., 1926.
Мать: коб. № 79.
1945 вор. к. от 194 Лерцами Кб.
1584. **ЗИЛЯ** 47, к-з им. Орджоникидзе Нагорного р-на Кабардин-
ской АССР.
Караковая, р. 1941 в к-зе им. Орджоникидзе. 144—185—18,5.
Отец: Аргамак, вор. от Агурби (7 Атлас — неизвестна).
Мать: Хабидат.
1947 холоста от 171 Заура Кб.
1585. **ЗЛЮЧКА** 10, к-з им. Сталина Иконхалковского р-на Став-
ропольского края.
Гнедая, р. 1941 в к-зе им. Сталина. 146—160—18.
Отец: неизвестен.
Мать: неизвестна.
1586. **ЗЛЮЧКА** 94, к-з им. Чкалова Кисловодского р-на Став-
ропольского края.
Гнедая, р. 1936. 147—175—18.
Отец: неизвестен.
Мать: неизвестна.
1944 гн. ж. Зефир от неизвестного
1945 рыж. к. Жара II » неизвестного
1946 холоста » Франта Кб. I п. с Ск. и Ар.
1587. **ЗМЕЙКА** 11, к-з «Непобедимый кабардинец» Кошехабль-
ского р-на Краснодарского края.
Вороная, р. 1941 в к-зе «Непобедимый кабардинец». 143—160—19.
Отец: Ибрагим.
Мать: неизвестна.
1945 т.-гн. к. Зея от неизвестного
1588. **ЗМЕЙКА** 1, к-з «Красный животновод» Невинномысского
р-на Ставропольского края.
Кр.-серая, р. 1940 в к-зе «Красный животновод». 146—158—18.
Отец: неизвестен.
Мать: неизвестна.
1944 т.-сер. ж. Остин от Грома
1945 холоста » Грома
1946 холоста » Грома
1947 гн. к. Лена » Грома

1589. **ЗМЕЙКА** 55, к-з им. Сталина Темиргоевского р-на Краснодарского края.

Гнедая, р. 1940 в к-зе им. Сталина. 148—158—19.

Отец: Летун

Мать: Стрелка

1944 холоста

от Соловья Ск.

1945 т.-гн. к. Звездочка

» Соловья Ск.

1946 гн. к.

» 196 Летуна Кб.

1590. **ЗОЛКА** 5/4, к-з «Большевик» Нагорного р-на Кабардинской АССР.

Гнедая, р. 1940 в к-зе «Большевик». 147—168—18.

Отец: Эльбай от Эльмера гн.

Мать: Рима

1945 холоста

от Казбека Кб.

1946 гн. ж. Баян

» Казбека II Кб.

1591. **ЗОЛКА** 107, к-з им. Орджоникидзе Нагорного р-на Кабардинской АССР.

Гнедая, р. 1939 в с. Хабаз. 146—180—18.

Отец: неизвестен.

Мать: Даха.

1944 гн. к. 1707 Ладья 35

от 225 Султана Кб.

1945 гн. ж. Фазан

» 244 Фарса Кб.

1946 гн. ж. Арапкан

» 70 Алыбкача Кб.

1947 гн. ж.

» 70 Алыбкача Кб.

1592. **ЗОЛУШКА** 5/456, к-з им. Ворошилова Коста-Хетагуровского р-на Сев.-Осетинской АССР.

Вороняя, р. 1931 в ГКЗ № 93 (Лабинский). 153—180—19,5.

Отец: неизвестен.

Мать: 937 Октава 37, кар., 1925.

1593. **ЗОЛУШКА** 13, ГКЗ № 110 (Псыншоко) Кабардинской АССР.

Гнедая, р. 1939 в ГКЗ № 93 (Лабинский). 147—170—18,5.

Отец: неизвестен.

Мать: неизвестна.

1946 т.-гн. ж. Агар

от Агата

1947 холоста

» Зулуса Кб. II п. с Ск.

1594. **ЗОРЬКА** 41, к-з «Непобедимый кабардинец» Кошехабльского р-на Краснодарского края.

Гнедая, р. 1939 в к-зе «Непобедимый кабардинец». 149—180—18.

Отец: неизвестен.

Мать: неизвестна.

1942 гн. ж.

от Махмуда Кб.

1943 гн. ж. Зверок 2

» Вихря Кб.

1944 гн. ж.

» Вихря Кб.

1595. **ЗОРЬКА**, к-з им. Калинина Невинномысского р-на Ставропольского края.

Гнедая, р. 1940. 149—170—19.

Отец: Бандурист.

Мать: неизвестна.

1946 гн. к. Роза

от Солиста

1947 холоста

» Солиста

1596. **ЗОРЬКА** 2, к-з им. Ворошилова Кисловодского р-на Ставропольского края.

Гнедая, р. 1941 в к-зе им. Ворошилова. 148—180—18.

Отец: I Абрек, гн., 1929.

Мать: неизвестна.

1944 гн. к. Вишня

от 72 Амура Кб.

1945 гн. к. Нева

» 72 Амура Кб.

1946 т.-гн. к. Лень

» 72 Амура Кб.

1597. **ЗОРЬКА** 2, к-з «Красный комбайн» Зольского р-на Кабардинской АССР.

Гнедая, р. 1942. 145—178—19.

Отец: неизвестен.

Мать: неизвестна.

1946 холоста

от Бори Кб.

1948 гн. к. Ельна

» Бисера Кб. II п. с Ск.

1598. **ЗОРЬКА** 7/4, к-з «Красный партизан» Нагорного р-на Кабардинской АССР.

Гнедая, р. 1944 в к-зе «Красный партизан». 146—173—18.

Отец: 54 Хазбулат 253, гн., 1927.

Мать: Зелена.

1947 холоста

от 146 Диагноза Кб.

1599. **ЗОРЬКА** 187, к-з им. Орджоникидзе Нагорного р-на Кабардинской АССР.

Гнедая, р. 1940 в к-зе им. Орджоникидзе. 146—180—17,5.

Отец: Орел, кар., 1929 от Хокона.

Мать: Саниат.

1946 гн. ж. Азнат

от 70 Алыбкача Кб.

1947 гн. ж. Фариян

» 244 Фарса Кб.

(Пала в 1947 г.).

1600. **ЗОРЬКА** 40/158, к-з «Заря социализма» Баксанского р-на Кабардинской АССР.

Гнедая, р. 1938 в к-зе «Индустриализация» Эльбрусского р-на 147—170—18.

Отец: Эльбрус I.

Мать: неизвестна.

1947 гн. к. Венера

от Сулемара Кб. с Ск.

1601. **ЗОРЯ** 8, к-з «Непобедимый кабардинец» Кошехабльского р-на Краснодарского края. Караковая, р. 1936 в к-зе «Непобедимый кабардинец». 147—180—18,5.

Отец: неизвестен.

Мать: неизвестна.

1942 гн. ж. от Махмуда Кб.

1943 холоста

1944 рыж. к. Зайка 8 » Вихря Кб.

1945 т. гн. ж. Звоник » неизвестного

1602. **ЗОРЯ** 22, ГКЗ № 110 (Псыншоко) Кабардинской АССР. Гнедая, р. 1935 в ГКЗ № 93 (Лабинский). 155—178—18,5.

Отец: Зайчик, гн., 1924.

Мать: Роза.

1944 неизвестно от 166 Залога Кб.

1945 неизвестно » Казбека Кб.

1946 гн. к. Звездочка 74 » 166 Залога Кб.

1947 гн. к. Зигота 89 » 66 Алдана Кб.

1948 гн. к. Замазка » 167 Залуко Кб.

1603. **ЗРАМУК** 27/40, к-з «Индустриализация» Эльбрусского р-на Кабардинской АССР.

Гнедая, р. 1940 в к-зе «Индустриализация». 145—185—18.

Отец: Баксан, гн., 1933 от Марема, гн., 1926.

Мать: Курша.

1946 гн. ж. Зоркий от 215 Острова Кб.

1947 гн. к. » 181 Казбека II Кб.

+ 1604. **ЗРЕМА** 15 (Шалунья), ГКЗ № 38 (Черкесский) Ставропольского края.

Рыжая, р. 1936 в ГКЗ № 38. 158—182—18.

Отец: Залим, гн., 1929

Мать: Зира 12, 1926.

1943 гн. к. 6 от Монополиста Ск.

1944 рыж. ж. » Миллиарда Ск.

1945 рыж. ж. Бром » 080 Бримстона Ск.

1605. **ЗРУМ** 44/362, Кб. III п. (Ск.—III), к-з им. Сталина Нагорного р-на Кабардинской АССР.

Караковая, р. 1939 в к-зе им. Орджоникидзе. 146—176—17,5.

Отец: Тимур Кб. I п. со Ск. гн., 1934 от 047 Талисмана гн.,

1927 (Гвидо Ск. — 1095 Таужан 60 Кб.) и 1007 Родной

465, гн., 1925.

Мать: Бабиша

1946 гн. ж. Орлик от 208 Орла II Кб.

1947 гн. к. » 208 Орла II Кб.

1606. **ЗУЗА** 33/31, к-з «Верхняя Куба» Кубинского р-на Кабардинской АССР.

Гнедая, р. 1938. 146—180—18.

Отец: неизвестен.

Мать: неизвестна.

1946 св.-гн. ж. Бунтарь от Кадыма Кб.

1607. **ЗУКАР** 15/35, к-з «Верхняя Куба» Кубинского р-на Кабардинской АССР.

Т.-гнедая, р. 1941 в к-зе «Верхняя Куба». 147—165—18.

Отец: неизвестен.

Мать: неизвестна.

1946 к. от Пшиби Кб.

1608. **ЗУРАБ**, к-з «Красный Восток» Чегемского р-на Кабардинской АССР.

Гнедая, р. 1940 в к-зе «Красный Восток». 148—175—18.

Отец: неизвестен.

Мать: неизвестна.

1945 т.-гн. ж. Лихой от Креста Кб. II п. с Ск.

1946 гн. ж. » Барона

+ 1609. **ИДЕЯ** 5, ГКЗ № 172 (2-й Ставропольский) Ставропольского края.

Т.-гнедая, р. 1934. 154—189—19.

Отец: неизвестен.

Мать: неизвестна.

1944 т.-гн. к. от Сегата

1945 гн. к. » Стамбула Ар.

1946 рыж. к. » Савана Кб. с Ск.

1947 холоста » (758) Грома Ск.

+ 1610. **ИЛЛИАДА** 206, ГКЗ № 38 (Черкесский) Ставропольского края.

Рыжая, р. 1934 в ГКЗ № 38. 147—170—17,5.

Отец: неизвестен.

Мать: неизвестна.

1944 рыж. к. Дивина 5 от Джако Кб.

1945 рыж. к. Али 12 » Альпиниста Ск.

1946 гн. ж. Антик » 5 Анзора Кб.

+ 1611. **ИНЕРЦИЯ** 678, ГКЗ № 168 им. Сталина Ставропольского края.

Т.-рыжая, р. 1928. 156—183—18,25.

Отец: неизвестен.

Мать: неизвестна.

1933 ж. 229 от 5 Анзора Кб.

1934 ж. 55 » Водопада Ск. I п. с Д.

1935 ж. (пал) от Водопада Ск. I п. с Д.
 1936 к. 391 » 49 Тугана Кб.
 1937 к. 71 » Сейфа Ск. II п. с Кб.
 1938 ж. 64 » Хабаровска Ск. I п. с Д.
 1939 к. 157 » Хабаровска Ск. I п. с Д.
 1940 к. 284 » 136 Далхата Кб.
 1941 к. 89 » 136 Далхата Кб.
 1942 ж. » 49 Тугана Кб.
 1943 к. Тина » 49 Тугана Кб.
 1944 св.-гн. ж. Линкор 126 » 0111 Лувра Кб. I п. с Ск.
 1945 кар. к. Артистка » 65 Айвенго Кб.
 1946 гн. к. Бригада » 91 Вальзама Кб.
 1947 вор. ж. Лидер » Лоска Кб. II п. с Ск.
 1948 гн. к. Бизония » 84 Бабака II Кб.

1612. ИССА 34, ГКЗ № 73 (Куларский) Грузинской ССР.
 Караковая, р. 1935 в ГКЗ № 73. 150—168—20.
 Отец: 241 Учинари, кар., 1930 от неизвестного и Учи 95 вор., 1924.
 Мать: Салами, гн., 1929 от Казбека и Джамильбат 49, гн., 1922.
 1939 т.-гн. к. 12 от Сулака Кб. I п. с Ск.
 1940 сведений нет
 1941 кар. ж. Ургаб 4 » 241 Учинари Кб.
 1942 т.-гн. ж. 48 » (734) Геокчая Ск.
 1943 т.-гн. ж. 41 » (734) Геокчая Ск.
 1944 сведений нет » (734) Геокчая Ск.
 1945 холоста » Спешного Ск. с Кб.
 1946 холоста » Зета Кб. III п. с Ск.

1613. КАБАЛА, к-з «Пятилетка» Невинномысского р-на Ставропольского края.
 Т.-гнедая, р. 1941. 148—170—18.
 Отец: неизвестен.
 Мать: неизвестна.
 1945 гн. к. Быстрая от 170 Заура Кб.
 1946 холоста » 170 Заура Кб.

1614. КАБАРА 34/2, к-з «Красноармеец» Кировского р-на Ставропольского края.
 Гнедая, р. 1939. 149—169—18.
 Отец: неизвестен.
 Мать: неизвестна.
 1943 гн. к. Кабала II от неизвестного
 1944 гн. к. Красавица » 130 Вольного Кб.
 1945 гн. ж. » 130 Вольного Кб.
 1946 гн. ж. » Изгоя II Кб. II п. с Ск.

1615. КАВАЛЕРИЯ 259, ГКЗ № 172 (2-й Ставропольский) Ставропольского края.

Гнедая, р. 1935. 152—180—19.
 Отец: неизвестен.
 Мать: неизвестна.
 1944 рыж. ж. от Сигата
 1945 гн. к. » Стамбула Ск.
 1946 гн. к. » Савана Ск.
 1947 рыж. ж. » Умберто Ск.

1616. КАВРИГА 12, ГКЗ № 38 (Черкесский) Ставропольского края.

Т.-гнедая, р. 1938 в ГКЗ № 38. 152—176—18.
 Отец: неизвестен.
 Мать: неизвестна.
 1944 т.-гн. ж. Монблан 75 от Монополиста Ск.
 1945 рыж. ж. Макет 70 » Митинга Ск.
 1946 гн. ж. Закир » Загиба Ск. II п. с Кб.

1617. КАЗАХАН 46, к-з им. Орджоникидзе Нагорного р-на Кабардинской АССР.

Гнедая, р. 1930 в с. Хабаз Нагорного р-на. 148—180—19.
 Отец: неизвестен.
 Мать: неизвестна.
 1945 холоста от 244 Фарса Кб.
 1946 гн. к. » 244 Фарса Кб.

1618. КАЗАЧКА 634, к-з им. XVII партсъезда Арзгирского р-на Ставропольского края.

Гнедая, р. 1937. 148—166—18,5.
 Отец: неизвестен.
 Мать: неизвестна.
 1944 холоста от Пулемета Д.
 1945 холоста » Махагана Ск. III п.
 1946 холоста » Махагана Ск. III п.

1619. КАЗЫ-КУМУХ 176, ГКЗ № 73 (Куларский) Грузинской ССР.

Т.-серая, р. 1928. 151—175—17,5.
 Отец: неизвестен.
 Мать: неизвестна.
 1936 гн. ж. 19 от Сулака Кб. I п. с Ск.
 1937 вор. ж. 12 » (666) Аборигена Ск.
 1938 гн. ж. » (752) Града Ск.
 1939 гн. ж. 67 » 202 Мерани Кб.
 1940 гн. ж. 17 » Леки Кб. II п. с Ск.
 1941 холоста

(Выбранжирована в 1942 г.)

1620. **КАИСЫМ** 29, к-з «Ленинская кузница» Кисловодского р-на Ставропольского края.

Гнедая, р. 1938. 148—179—18.

Отец: неизвестен.

Мать: неизвестна.

1944 к. от неизвестного
1945 т.-гн. к. Миж-Мож » Шардона Кб. с Ск.
1946 гн. ж. Шалун » Шардона Кб. с Ск.

1621. **КАЛА** 68, ГКЗ № 168 им. Сталина Ставропольского края.
Т.-гнедая, р. 1933 в ГКЗ № 168 им. Сталина. 149—182—18,25.
Отец: Кара-Мурза, рыжий, 1929.
Мать: коб. № 940, гн., 1926.

1937 к. 311 от Партоса Кб. I п. с Ск.
1938 к. 156 » Дагоца Кб.
1939 к. 295 » Дагоца Кб.
1940 к. 266 » Балла Кб.
1941 аборт » Бештау Кб.
1942 сведений нет » Байрама Кб.
1943 сведений нет » Бима Кб. II п. с Ск.
1944 гн. к. 1506 Дикая 115 » 149 Дипломата Кб.
1945 гн. ж. Токмак » Таки-Пана Ар.
1946 холоста » 136 Далхата Кб.
1947 т.-гн. ж. Бак » 95 Бармена Кб.
1948 т.-гн. ж. Бак II » 95 Бармена Кб.

1622. **КАЛИНА** 96, к-з «Красный партизан» Черкесского р-на Ставропольского края.

Гнедая, р. 1941 в к-зе «Красный партизан». 147—175—18,5.

Отец: Копчик гн., 1929.

Мать: Грабовчиха.

1944 гн. ж. Карагез от Копчика II Кб.
1945 гн. к. Обашка (пала) » 213 Орлика Кб.
1946 гн. ж. Огдар » 213 Орлика Кб.

1623. **КАЛИНОВКА** 12, ГКЗ № 110 (Псыншоко) Кабардинской АССР.

Гнедая, р. 1935 в ГКЗ № 93 (Лабинский). 155—187—19.

Отец: Кузнец, гн. 1931 от неизвестного и 727 Карточки 68, гн., 1928.

Мать: Вьющая 87 т.-гн., 1924.

1939 гн. ж. Кизеть от Бурубатура I
1940 гн. ж. Каска » Дзака Ск.
1941 гн. ж. Капрал » Прогноза Кб. I п. с Ск.
1942 кар. ж. Линкор » Ниверпуля Ск.
1943 т.-гн. ж. Каскат » Кубка Ск. I п. с Ар.
1944—1945 сведений нет
1946 св. бур. ж. Албан 62 » Идеала Ск.
1947 т.-гн. к. Купава 156 » 79 Арсенала Кб.

1624. **КАЛОРИЯ** 171/8, ГКЗ № 172 (2-й Ставропольский) Ставропольского края.

Гнедая, р. 1935. 151—182—18.

Отец: неизвестен.

Мать: неизвестна.

1944 гн. ж. от Сигата Ск. с Кб.
1945 гн. ж. » Стамбула Ар. III п.
1946 гн. к. » Сальвадора Ск. I п. с Д.

1625. **КАЛУГА** 15, к-з «Таманец» Брюховецкого р-на Краснодарского края.

Гнедая, р. 1928. 150—170—20.

Отец: неизвестен.

Мать: неизвестна.

1943 гн. к. Первенка от неизвестного
1944 сведений нет
1945 гн. к. Быстра » Гранита Кб. I п. с Ск.

1626. **КАЛФИДА** 178, ГКЗ № 110 (Псыншоко) Кабардинской АССР

Гнедая, р. 1937 в ГКЗ № 34 (Кабардинский). 148—172—18.

Отец: 28 Зураб, гн., 1923.

Мать: каб. matka.

1946 гн. ж. Алмаз от 83 Атласного Кб.
1947 гн. к. Калория 162 » Пароля Кб. II п. с Ск.
1948 рыж. к. Аккара » Аршина Кб. II п. с Ск.

1627. **КАМА** (Кара) 168, к-з им. Ленина Нальчикского р-на Кабардинской АССР.

Вороная, р. 1938 в к-зе им. Ленина. 146—168—18.

Отец: Казбек.

Мать: Хакулина.

1945 гн. ж. от 133 Ворона Кб.
1946 вор. ж. » 133 Ворона Кб.
1947 вор. ж. Куран » 133 Ворона Кб.

1628. **КАМА** 33, к-з им. Андреева Урожайненского р-на Кабардинской АССР.

Т.-гнедая, р. 1935. 154—182—19.

Отец: неизвестен.

Мать: неизвестна.

1629. **КАМОЛА** 145, ГКЗ № 38 (Черкесский) Ставропольского края.
Караковая, р. 1936 в ГКЗ № 89 (Курсавский). 155—180—18,5.

Отец: неизвестен.

Мать: неизвестна.

1945 гн. к. Бодрая от Балла Ск.
1946 кар. к. Лукавая » Ловчего Кб. I п. с Ск.
1947 холоста » Балла Ск.

1630. **КАМПАНИЯ** 142, ГКЗ № 172 (2-й Ставропольский) Ставропольского края.

Караковая, р. 1935. 162—193—19,5.

Отец: неизвестен.

Мать: неизвестна.

1944 т.-гн. к. от Донского Д.-Ч.
1945 кар. ж. » Стамбула Ар. III п.
1946 гн. к. » жер. № 7 Д. II п.
1937 вор. к. № 133 » Хорька Ск. II п.

1631. **КАМЫЖ** 58, к-з «Ленинская кузница» Кисловодского р-на Ставропольского края.

Т.-гнедая, р. 1939. 148—179—18,5.

Отец: неизвестен.

Мать: неизвестна.

1944 ж. от неизвестного
1945 холоста
1946 к. » Шардона Кб. с Ск.

1632. **КАНКАЛ** 20, ГКЗ № 73 (Куларский) Грузинской ССР.

Гнедая, р. 1936 в ГКЗ № 73. 146—169—18,5.

Отец: Казбек.

Мать: 1669 Коджак II гн., 1928.

1939 гн. ж. 13/9 от 241 Учинари Кб.
1940 холоста
1941 рыж. к. Усана 54/1 » 241 Учинари Кб.
1942 кар. к. 31 Укае » 241 Учинари Кб.
1943 гн. к. Украдка 20/3 » 241 Учинари Кб.
1944 гн. ж. 31/4 » 167 Залуко Кб.
1945 рыж. ж. » Спешного Кб. I п. с Ск.
1946 гн. ж. » Баксана Кб.

1633. **КАНУРКА** (Крошка) 1143, к-з «Красный Восток» Чегемского р-на Кабардинской АССР. (ГПК-I—40).

Гнедая, р. 1932 в ГКЗ № 168 им. Сталина. 155—184—19.

Отец: Кокай, кар. 1918.

Мать: 177 Байга 330, т.-гн., 1927.

1936 ж. 253 от Аргамака Кб.
1937 к. 99 » Аргамака Кб.
1938 ж. 99 » Аргамака Кб.
1939 к. 290 » Гарвея Кб. I п. с Ск.
1940 ж. 229 » Гарвея Кб. I п. с Ск.
1941 ж. 204 » Султана Кб. I п. с Ск.
1942—1943 сведений нет
1944 к. Шкатулка 205 » Шаха Кб. II п. с Ск.
1945 т.-гн. к. 108 Бинокль 75 » Биполяра Кб. II п. с Ск.
1946 рыж. ж. » Одуванчика Ар.

1634. **КАНЦЕДАР** 85, к-з «Победа» Баксанского р-на Кабардинской АССР.

Т.-гнедая, р. 1938. 146—178—18.

Отец: неизвестен.

Мать: неизвестна.

1944 к. от Сафата Ск. II п. с Кб.
1945 холоста » Сафата Ск. II п. с Кб.
1946 св.-гн. ж. Мукашин » Сафата Ск. II п. с Кб.
1947 гн. ж. Мальши » Сафата Ск. II п. с Кб.

1635. **КАПРИЗНАЯ** 30, к-з им. Орджоникидзе Нагорного р-на Кабардинской АССР.

Гнедая, р. 1941 в с. Хабаз. 151—185—18.

Отец: неизвестен.

Мать: Дахарина.

1945 гн. ж. от 244 Фарса Кб.
1946 гн. ж. Серо » 225 Султана Кб.
1947 холоста » 171 Заура Кб.
1948 гн. ж. » 70 Алыбкача Кб.

1636. **КАРА** 20, к-з им. Сталина Нагорного р-на Кабардинской АССР.

Т.-гнедая, р. 1941 в с. Хабаз. 146—181—18.

Отец: 244 Фарс, гн., 1937 от Чингиз-Хана, гн., 1933 (Аслан—Исса) и неизвестной.

Мать: Маржинат.

1945 гн. ж. Секрет от 225 Султана Кб.
1946 гн. к. Сильва » 225 Султана Кб.
1947 гн. к. Заход » 171 Заура Кб.
1948 холоста » 245 Фарона Кб.

1637. **КАРА** 35, к-з им. Кирова Эльбрусского р-на Кабардинской АССР.

Гнедая, р. 1940 в к-зе им. Кирова. 146—188—17.

Отец: неизвестен.

Мать: неизвестна.

1946 гн. к. Кара от 230 Тенгиза Кб.
1947 гн. ж. » 230 Тенгиза Кб.

1638. **КАРА** 3, к-з «Красный комбайн» Зольского р-на Кабардинской АССР.

Гнедая, р. 1941 в к-зе «Красный комбайн». 151—184—18.

Отец: неизвестен.

Мать: неизвестна.

1945 гн. к. от Бори Кб.

1639. **КАРА** 5, к-з «Большевик» Нагорного р-на Кабардинской АССР.
 Караковая, р. 1940 в к-зе «Большевик». 146—176—18.
 Отец: неизвестен.
 Мать: неизвестна.
1640. **КАРА** (Куна), к-з «Красный Псыншоко» Зольского р-на Кабардинской АССР.
 Св.-гнедая, р. 1941 в к-зе «Красный Псынадахо». 146—186—18.
 Отец: неизвестен.
 Мать: неизвестна.
 1946 ж. от Асланоко Кб.
 1947 гн. к. » Марша Кб. II п. с Ск.
1641. **КАРАДАХАША**, к-з им. I Мая Баксанского р-на Кабардинской АССР.
 Вороная, р. 1939 в к-зе им. I Мая. 144—184—19.
 Отец: Заур, гн.
 Мать: 1642 Караж, вор., 1936 от Эльбруса и Дахаши.
 1944 гн. ж. от Горного Кб.
 1945 гн. к. » Горного Кб.
 1946 гн. к. » Павло Кб. I п. с Ск.
 1947 вор. к. Ворона II » Павло Кб. I п. с Ск.
1642. **КАРАЖ**, к-з им. I Мая Баксанского р-на Кабардинской АССР.
 Вороная, р. 1936 в к-зе им. I Мая. 143—170—17.
 Отец: Эльбрус.
 Мать: Дахаша.
 1939 вор. к. 1641 Карадахаша от Заура Кб.
 1944 ж. » Павло Кб. I п. с Ск.
 1945 ж. » Павло Кб. I п. с Ск.
 1946 кар. ж. » Павло Кб. I п. с Ск.
 1947 холоста » Павло Кб. I п. с Ск.
1643. **КАРАНГИ** 59, ГКЗ № 168 им. Сталина Ставропольского края.
 Гнедая, р. 1934 в ГКЗ № 168 им. Сталина. 149—182—18.
 Отец: 49 Туган, сер. 1922
 Мать: коб. № 154, гн., 1930.
 1938 к. 230 от Турникета Ск. I п. с В.
 1939 аборт » Паго Кб. I п. с Ск.
 1940 гн. ж. » 139 Даржо Кб.
 1941 к. 186 » Плебея Кб. I п. с Ск.
 1942 к. 54 » Ладного Кб. I п. с Ск.

- 1943 неизвестно от Ладного Кб. I п. с Ск.
 1944 рыж. к. Дача 117 » 089 Демона Кб. II п. с Ск.
 1945 холоста » Таки-Пана Ар.
 1947 аборт » 139 Даржо Кб.
 1948 гн. к. Векша » Востока Кб.

1644. **КАРАТАИ** 24, к-з «Ленинская кузница» Кисловодского р-на Ставропольского края.
 Вороная, р. 1938 в к-зе «Ленинская кузница». 147—170—18.
 Отец: неизвестен.
 Мать: неизвестна.
 1945 к. от Терека Кб.
 1946 вор. ж. Шустрый » Шардана Кб. с Ск.
1645. **КАРАШЕЙ** 61, к-з «Индустриализация» Эльбрусского р-на Кабардинской АССР.
 Рыжая, р. 1941 в к-зе «Индустриализация». 145—164—18.
 Отец: Марем, гн., 1926.
 Мать: Шугоз.
 1947 гн. ж. от Кизбуруна II Кб.
1646. **КАРМА**, к-з «Индустриализация» Эльбрусского р-на Кабардинской АССР.
 Гнедая, р. 1940 в к-зе им. Ворошилова Нагорного р-на. 148—168—17,5.
 Отец: неизвестен.
 Мать: неизвестна.
 1946 гн. ж. от Кизбуруна II Кб.
 1947 гн. ж. » 215 Острова II Кб.
1647. **КАРТА** 5, к-з «Красный партизан» Черкесского р-на Ставропольского края.
 Караковая, р. 1930 в к-зе «Красный партизан». 150—165—18.
 Отец: неизвестен.
 Мать: неизвестна.
 1934 гн. к. от Гаспара Ск. I п. с Д.
 1935 вор. ж. » Шамля Кб.
 1936 гн. ж. » Копчика Кб.
 1937 вор. к. Гроза » Гаспара Ск. I п. с Д.
 1938 кар. ж. Малый » (985) Мандарина Ск.
 1939 вор. ж. Огонек » Османа Ск.
 С 1940 по 1944 сведений нет
 1945 т.-гн. к. Гейша » Копчика II Кб.
 1946 холоста » Копчика II Кб.

1648. **КАРТА** 33, к-з «Красный» Зольского р-на Кабардинской АССР.

Гнедая, р. 1940 в к-зе «Красный». 145—178—18.

Отец: Заюко.

Мать: Катька.

1946 гн. к. Басня от Заюко Кб.

1947 гн. ж. Алтуд » Заюко Кб.

1948 св.-сер. ж. » Заюко Кб.

1649. **КАРТИНКА** 473/360, к-з «Красный партизан» Нагорного р-на Кабардинской АССР.

Гнедая, р. 1931 в с. Хабаз Нагорного р-на. 149—185—18.

Отец: неизвестен.

Мать: неизвестна.

1945 гн. к. от 182 Казбулата Кб.

1946 гн. ж. » 182 Казбулата Кб.

1947 рыж. ж. » 146 Диагноза Кб.

1650. **КАРТИНКА**, к-з им. I-й Конной Армии Благодарненского р-на Ставропольского края.

Вороная, р. 1936 в к-зе им. I-й Конной Армии. 146—165—18.

Отец: неизвестен.

Мать: неизвестна.

1651. **КАРТИНКА** 56, к-з им. Сталина Темиргоевского р-на Краснодарского края.

Т.-гнедая, р. 1941. 147—152—18.

Отец: Летун.

Мать: неизвестна.

1944 холоста от Соловья Ск.

1945 гн. ж. Карачай » Соловья Ск.

1946 рыж. к. Лейда » Летуна Кб.

1947 холоста » Соловья Ск.

1652. **КАРТИНКА** 21/84, к-з «Дженал» Нагорного р-на Кабардинской АССР.

Гнедая, р. 1940 в к-зе «Дженал». 145—170—17,5.

Отец: Кашкатау, гн., от Казбулата, гн., 1928.

Мать: Фатимат.

1947 гн. к. от Спортсмена Кб. II п. с Ск.

1948 гн. ж. » Карабета Кб.

1653. **КАРЬЕРА** 334, ГКЗ № 38 (Черкесский) Ставропольского края.

Гнедая, р. 1934 в ГКЗ № 38. 147—165—18.

Отец: неизвестен.

Мать: неизвестна.

1945 т.-гн. ж. Ах-Какой 3 от Альпиниста Ск.

1946 холоста » 080 Бримстона Кб. I п. с Ск.

1947 » Диктора

1654. **КАСКА** 21/6, ГКЗ № 73 (Куларский) Грузинской ССР.

Гнедая, р. 1936 в ГКЗ № 73. 146—173—18,5.

Отец: Казбек.

Мать: Кокон 78, гн., 1925.

1940 гн. к. Уланка 17

1941 гн. ж. Укол

1942 холоста

1943 т.-гн. к. 63

1944 сведений нет

1945 св.-гн. к. 46/5

1946 ж. (пал)

1947 кар. к.

от 241 Учинари Кб.

» 241 Учинари Кб.

» Леки Кб. II п. с Ск.

» 250 Циури Кб.

» Сулака Кб. II п. с Ск.

» 250 Циури Кб.

1655. **КАТА** I 25, к-з им. Сталина Зольского р-на Кабардинской АССР.

Гнедая, р. 1941 в к-зе им. Сталина. 150—176—18,5.

Отец: неизвестен.

Мать: неизвестна.

1946 гн. к. Ручная

1947 холоста

от Ручья Кб. II п. с Ск.

» Гусара Кб. II п. с Ск.

1656. **КАТУШ** 43, к-з им. Сталина Нагорного р-на Кабардинской АССР.

Кр.-серая, р. 1940 в с. Хабаз. 148—190—18,5.

Отец: Чингиз-Хан, гн., 1933 от Аслана, гн., 1928 (Токмак — неизвестна) и Иссы, гн.

Мать: Суржан.

1945 холоста

1946 сер. ж. Сан

1947 т.-сер. ж.

1948 бул. к. Канарейка

от 225 Султана Кб.

» 225 Султана Кб.

» 225 Султана Кб.

» 208 Орла II Кб.

1657. **КАУТА** 39, к-з им. Сталина Нагорного р-на Кабардинской АССР.

Гнедая, р. 1942 в к-зе им. Орджоникидзе. 146—180—18.

Отец: Кадым I, гн., 1934 от Зелимхана и Аминат.

Мать: Хаос.

1946 гн. ж. Фазан

1947 гн. к.

от 244 Фарса Кб.

» 171 Заура Кб.

1658. **КЕДИ**, 19/6, ГКЗ № 73 (Куларский) Грузинской ССР.

Караковая, р. 1936 в ГКЗ № 73. 146—172—18,5.

Отец: Казбек.

Мать: Ерши 3, т.-гн.

1940 вор. к. Учкулан 16

1941 холоста

1942 рыж. ж. 9

от 241 Учинари Кб.

» 241 Учинари Кб.

1943 холоста от 241 Учинари Кб.
1944 холоста » 241 Учинари Кб.
1945 кар. ж. 45 » (752) Града Ск.

1659. **КЕРЗА** 25, ГКЗ № 73 (Куларский) Грузинской ССР.
Гнедая, р. 1936 в ГКЗ № 73. 145—172—19.

Отец: Казбек.

Мать: Забит 141, гн., 1922.

1940 холоста от 241 Учинари Кб.
1941 т.-гн. ж. Ургаб » 241 Учинари Кб.
1942 гн. ж. 3 » 241 Учинари Кб.
1943 холоста » 241 Учинари Кб.
1944 гн. к. (пала) » 167 Залуко Кб.
1945 гн. к. Сарайка 33 » Спешного Кб. I п. с Ск.
1946 гн. ж. » Зарока Кб. I п. с Ск.

1660. **КЕЧЕ** 74, ГКЗ № 168 им. Сталина Ставропольского края.
Гнедая, р. 1934 в ГКЗ № 168 им. Сталина. 154—187—19.

Отец: Заур.

Мать: каб. матка.

1945 гн. ж. Покос от Паго Кб. I п. с Ск.
1946 гн. ж. Бекон » Биплана Кб. II п. с Ск.
1947 гн. ж. Ток » Танцора Кб. II п. с Ст.
1948 вор. к. Тактика » Танцора Кб. II п. с Ст.

1661. **КИБЖА** 47, к-з «Ленинская кузница» Кисловодского р-на
Ставропольского края.

Гнедая, р. 1941 в к-зе «Ленинская кузница». 148—166—18,5.

Отец: неизвестен.

Мать: неизвестна.

1945 холоста от Шардона Кб. с Ск.
1946 холоста » Шардона Кб. с Ск.

1662. **КИЗБУРУН** 49/456, к-з им. Кирова Эльбрусского р-на Ка-
бардинской АССР.

Гнедая, р. 1937. 148—182—18.

Отец: неизвестен.

Мать: неизвестна.

1945 гн. ж. Кизбурун I от 230 Тенгиза Кб.
1946 ж. Кизбурун II » 230 Тенгиза Кб.
1947 к. Кара » 230 Тенгиза Кб.

1663. **КИНГУ** 14, ГКЗ № 110 (Псыншоко) Кабардинской АССР.

Гнедая, р. 1935 в ГКЗ № 93 (Лабинский). 154—171—18,5.

Отец: Кузнец, гн., 1931 от неизвестного и Карточки 68,
гн., 1928.

Мать: 773 Грузная, т.-гн., 1924.

1946 гн. к. Заурядка от 166 Залога Кб.
1947 холоста » 79 Арсенала Кб.

1664. **КЛЮКВА** 18, к-з «Непобедимый кабардинец», Кошехабль-
ского р-на Краснодарского края.

Вороная, р. 1932 в к-зе «Непобедимый кабардинец».

159—180—19.

Отец: неизвестен.

Мать: неизвестна.

1665. **КЛЫЧКА**, к-з им. Сталина Либкнехтовского р-на Ставро-
польского края.

Гнедая, р. 1941 в к-зе им. Сталина. 146—166—19.

Отец: Черкесск.

Мать: неизвестна.

1945 рыж. ж. Орлик от Ворона Р. рыс. II п.

1946 рыж. ж. Кавалерист » Ворона Р. рыс. II п.

1666. **КОБЖА** 42, к-з «Индустриализация» Эльбрусского р-на Ка-
бардинской АССР.

Гнедая, р. 1939 в к-зе «Индустриализация». 148—182—18.

Отец: 2 Абрек, гн., 1929.

Мать: Шебзуха.

1944 гн. ж. от 181 Казбека II Кб.

1945 т.-гн. к. Ката » 181 Казбека II Кб.

1946 гн. к. » 181 Казбека II Кб.

1667. **КОВАРНАЯ** 336, ГКЗ № 38 (Черкесский) Ставропольского
края.

Гнедая, р. 1934 в ГКЗ № 38. 148—177—18.

Отец: неизвестен.

Мать: неизвестна.

1944 рыж. ж. Джем 71 от Джако Кб.

1945 гн. к. Маковка 26 » Миллиарда Ск.

1946 гн. к. Брикетка » 080 Бримстона Кб. I п. с Ск.

1668. **КОВАРНАЯ** 7, к-з им. Сталина Иконхалковского р-на
Ставропольского края.

Т.-гнедая, р. 1942 в к-зе им. Сталина. 148—170—19.

Отец: неизвестен.

Мать: неизвестна.

1944 вор. ж. Злюка от Заура Кб.

1945 вор. к. Каца » Заура Кб.

1946 гн. ж. Зекар » Заура Кб.

1669. **КОДЖАК** 11, ГКЗ № 73 (Куларский) Грузинской ССР.

Гнедая, р. 1928 в ГКЗ № 73. 152—185—19.

Отец: неизвестен.

Мать: неизвестна.

1935 гн. к. 1499 Джильтын 5 от 241 Учинари Кб.

1936 гн. к. 1632 Канкал 20 » Казбека II Кб.

1937 гн. к. 39	от (752) Града Ск.
1938 гн. ж. 3	» 241 Учинари Кб.
1939 гн. к. 58	» 202 Мерани Кб.
1940 гн. к. 3	» 241 Учинари Кб.
1941 вор. ж. 233 Уран 49	» 241 Учинари Кб.
1942 ж.	» 241 Учинари Кб.
1943 гн. ж.	» Амерби Кб.
1944 гн. ж. Аккорд	» Амерби Кб.
1945 гн. ж.	» (752) Града Ск.
1946 гн. к.	» Баксана Кб.

(Пала в 1946 г.)

1670. **КОЛЯХУЖ** 19, к-з «Большевик» Нагорного р-на Кабардинской АССР.

Св.-гнедая, р. 1940 в к-зе «Большевик». 146—177—19.

Отец: неизвестен.

Мать: неизвестна.

1945 холоста	от 216 Пасвика Кб.
1946 холоста	» Казбека II Кб.
1947 св.-гн. ж. Кубанец	» Казбека II Кб.
1948 гн. ж. Бравый	» Бамбука Кб.

1671. **КОЛЯЦА** 5, к-з «Победа» Баксанского р-на Кабардинской АССР.

Св.-гнедая, р. 1935. 148—164—18.

Отец: неизвестен.

Мать: неизвестна.

1944 холоста	от Сафата Ск. II п. с Кб.
1945 гн. ж. Бодрый	» Сафата Ск. II п. с Кб.
1946 холоста	» Сафата Ск. II п. с Кб.
1947 гн. ж. Мальчик	» Сафата Ск. II п. с Кб.

1672. **КОПАЦИЯ** 98, к-з «Красный партизан» Черкесского р-на Ставропольского края.

Т.-гнедая, р. 1941 в к-зе «Красный партизан».

148—161—18.

Отец: Копчик, гн., 1929.

Мать: Акация 355, т.-гн., 1935.

1945 вор. к.	от Копчика II
1946 гн. ж. Капрал	» Кашкатау Кб.

1673. **КОРИТА** 3, к-з «Большевик» Нагорного р-на Кабардинской АССР.

Караковая, р. 1938 в к-зе «Большевик». 148—198—18.

Отец: 30 Казбек, гн., 1929.

Мать: Фатимат.

1945 кар. ж. Памир	от 216 Пасвика Кб.
1946 кар. ж. Пират	» 216 Пасвика Кб.

1947 гн. ж. Барабан	от Бамбука Кб.
1948 гн. к. Сандуса	» Бамбука Кб.

1674. **КОРМИЛИЦА** 17, к-з «Непобедимый кабардинец» Кошехабльского р-на Краснодарского края.

Вороная, р. 1935 в к-зе «Непобедимый кабардинец».

152—180—19.

Отец: неизвестен.

Мать: неизвестна.

1944 гн. к. Краля 12 от неизвестного

1945 гн. ж. Кубок » неизвестного

1675. **КОРСИКА** 1157, ГКЗ № 168 им. Сталина Ставропольского края.

Гнедая, р. 1932 в ГКЗ № 168 им. Сталина. 154—178—18,5.

Отец: Кокай, кар., 1918.

Мать: коб. № 503.

1936 к. (пала)	от Эльтаркача Ск. I п. с Кб.
1937 аборт	» Мирбо Ск. I п. с Д.
1938 к. 82	» жер. № 178 Кб.
1939 ж. 116	» Бештау Кб.
1940 к. 302	» 49 Тугана Кб.
1941 ж. 127	» Ладного Кб. I п. с Ск.
1942 к.	» Ладного Кб. I п. с Ск.
1943 неизвестно	» Ладного Кб. I п. с Ск.
1944 т.-гн. ж. Лукавый 127	» 0111 Лувра Кб. I п. с Ск.
1945 гн. ж. Диктор	» 139 Даржо Кб.
1946 св.-гн. ж. Оклад	» Одуванчика Ар.
1947 гн. к. Буковина	» Бештау Кб.

1676. **КОСНОХ** 31/123, к-з «Красный Псынадахо» Зольского р-на Кабардинской АССР.

Буланая, р. 1938 в к-зе «Красный Псынадахо».

143—153—18.

Отец: неизвестен.

Мать: неизвестна.

(Пала в 1948 г.)

1677. **КРАЛЯ** 13, к-з им. Сталина Иконхалковского р-на Ставропольского края.

Гнедая, р. 1940 в к-зе им. Сталина. 148—164—18.

Отец: неизвестен.

Мать: неизвестна.

1678. **КРАСАВИЦА** 21, к-з им. Сталина Иконхалковского р-на Ставропольского края.

Гнедая, р. 1941 в к-зе им. Сталина. 150—174—19.

Отец: неизвестен.

Мать: неизвестна.

1945 мертворожденный от 131 Воргунца Кб.
1946 аборт » 131 Воргунца Кб.

1679. **КРАСАВКА** 19, к-з «Новая жизнь» Мостовского р-на Краснодарского края.

Гнедая, р. 1941. 145—161—19.

Отец: неизвестен.

Мать: неизвестна.

1945 т.-гн. ж. Букет от Хребта Кб. I п. с Ск.
1946 рыж. ж. Гугуль II » Гугуля Кб.

1680. **КРАСОТКА**, к-з «Красный коневод» Новоселицкого р-на Ставропольского края.

Гнедая, р. 1938. 149—178—19.

Отец: неизвестен.

Мать: неизвестна.

1944 гн. к. Вика от неизвестного
1945 холоста » Алфавита Ск.
1946 к. Громкая (пала) » Гунделена Ск.

1681. **КРАСОТКА** 37, к-з им. Сталина Темиргоевского р-на Краснодарского края.

Т.-гнедая, р. 1932 в ГКЗ № 34 (Кабардинский).
152—188—18,5.

Отец: неизвестен.

Мать: неизвестна.

1943 гн. к. Черва от Летуна Кб.
1944 гн. к. Капелька » Соловья Ск.
1945 гн. ж. Красавчик » Соловья Ск.
1946 рыж. к. Амида » Летуна Кб.
1947 холоста » Соловья Ск.

1682. **КРОШКА** 41, к-з им. Орджоникидзе Нагорного р-на Кабардинской АССР.

Гнедая, р. 1934 в с. Хабаз. 147—180—19.

Отец: неизвестен.

Мать: неизвестна.

1944 гн. к. Сулка от 225 Султана Кб.
1945 гн. к. Орлиха » 208 Орла II Кб.
1946 гн. к. Ока » 208 Орла II Кб.

1683. **КРУЧИНА** 69, к-з им. Фрунзе Кубинского р-на Кабардинской АССР.

Св.-бурая, р. 1941 в к-зе им. Фрунзе. 145—170—19.

Отец: неизвестен.

Мать: неизвестна.

1946 гн. к. Сулиха от Летчика Кб.
1947 гн. к. Шустрая » Табора Ск.

1684. **КУАШХО** 31, к-з им. Сталина Нагорного р-на Кабардинской АССР.

Гнедая, р. 1940 в с. Хабаз. 144—173—17.

Отец: 70 Алыбкач, гн., 1933 от Аслана, гн., 1928 (Токмак — неизвестна).

Мать: Куашхо.

1945 гн. к. Золка от 171 Заура Кб.
1946 гн. к. Сурат от 225 Султана Кб.
1947 гн. ж. от 225 Султана Кб.

1685. **КУГА** 210/84, к-з «Красный Псынадахо» Зольского р-на Кабардинской АССР.

Св-гнедая, р. 1941 в к-зе «Красный Псынадахо».

146—186—18.

Отец: неизвестен.

Мать: неизвестна.

1946 ж. от Миши Кб.
1947 гн. к. » Звона Кб.

1686. **КУДАС**, к-з им. Ворошилова Нагорного р-на Кабардинской АССР.

Т.-рыжая, р. 1943 в к-зе им. Ворошилова. 148—175—17,5.

Отец: Аслан, гн., 1934 от Асланбека, гн., 1926 (Аслан — Айшат) и Шарифы.

Мать: Каца Кб.

1946 гн. ж. от 111 Бодрого Кб.
1947 холоста » 071 Баха Кб. II п. с Ск.

1687. **КУКЛА** 27, ГКЗ № 73 (Куларский) Грузинской ССР.

Гнедая, р. 1936 в ГКЗ № 73. 147—175—19,5.

Отец: Казбек.

Мать: Кесами 159, гн.

1940 гн. к. от 241 Учинари Кб.
1941 рыж. ж. Улус » Заурбека Кб.
1942 холоста » 241 Учинари Кб.
1943 холоста » 241 Учинари Кб.
1944 гн. ж. 33/4 » 167 Залуко Кб.
1945 гн. ж. 5/5 » Баксана Кб.
1946 гн. ж. 91/6 » Спешного Кб. I п. с Ск.

(Пала в 1946 г.).

1688. КУКЛА 52, к-з «Трудовой гигант» Кошехабльского р-на Краснодарского края.

Гнедая, р. 1934 в к-зе «Трудовой гигант». 150—170—18.

Отец: неизвестен.
Мать: неизвестна.

1942 гн. ж. от Касима I Кб.
1943 гн. к. Доха » Касима II Кб.
1944 гн. к. Куханка » Касима II Кб.
1945 гн. ж. Мулек » Касима II Кб.

1689. КУКО 88, к-з «Путь к коммунизму» Зольского р-на Кабардинской АССР.

Т.-рыжая, р. 1940 в к-зе «Путь к коммунизму». 146—180—18.

Отец: Карачай.
Мать: Роза.

1946 рыж. ж. от 662 Ашхабада Кб. II п. с Ск.
1947 рыж. ж. » 062 Ашхабада Кб. II п. с Ск.

1690. КУКУШКА 121, к-з «Сталинская дружба» Черкесского р-на Ставропольского края.

Гнедая, р. 1937 в ГКЗ № 38 (Черкесский). 145—178—20.

Отец: неизвестен.
Мать: неизвестна.

1945 холоста от Кочуба II Кб. III п. с Ск.
1946 холоста » Кочуба II Кб. III п. с Ск.

1691. КУМАК 5/28, к-з «Индустриализация» Эльбрусского р-на Кабардинской АССР.

Т.-рыжая, р. 1935. 146—180—18.

Отец: Бурак.
Мать: Джигата.

1945 гн. к. от 181 Казбека II Кб.
1946 сведений нет » 181 Казбека II Кб.
1947 гн. ж.

1692. КУНИВА 334, к-з «Индустриализация» Эльбрусского р-на Кабардинской АССР.

Т.-гнедая, р. 1936 в к-зе «Индустриализация». 148—180—18.

Отец: 31 Казбек I, гн., 1930 от Даго.

Мать: Джука.
1943 холоста от 181 Казбека II Кб.
1944 гн. к. Каца » 181 Казбека II Кб.
1945 холоста » 181 Казбека II Кб.
1946 холоста » 181 Казбека II Кб.

1693. КУНИЦА 8/131, к-з «Коллективный труд» Зольского р-на Кабардинской АССР.

Св.-гнедая, р. 1934. 148—182—18.

Отец: неизвестен.
Мать: неизвестна.

1694. КУРА 53, к-з им. Рокоссовского Нагорного р-на Кабардинской АССР.

Караковая, р. 1940 в к-зе «Большевик». 148—184—18.

Отец: Эльман, гн., 1934 от Султана.
Мать: Фатимат.

1945 гн. ж. Кадик от Казбека II Кб.

1946 гн. к. Аналя » Анама II Кб. II п. с Ск.

1695. КУРА 49, к-з им. Шовгенова Кошехабльского р-на Краснодарского края.

Гнедая, р. 1938 в к-зе им. Шовгенова. 147—169—18.

Отец: Орел.

Мать: Астра 9, вор., 1934.

1942 вор. ж. от Вивата

1943 холоста

1944 гн. ж. » Вивата II

1945 гн. к. Куна » Вивата II

1696. КУРА 93, Кб. III п. (Ск.—III), к-з «Красный партизан» Черкесского р-на Ставропольского края.

Гнедая, р. 1941 в к-зе «Красный партизан». 150—178—18.

Отец: Кочуб от Копчика, Кб., гн., 1929 и метисной кобылы кабард. со Ск.

Мать: неизвестна.

1945 рыж. ж. Орлик (пал) от 213 Орлика Кб.

1946 вор. к. Кубанка » Кашкатау К5.

1697. КУРАЛЬ 29, к-з «Красный» Зольского р-на Кабардинской АССР.

Гнедая, р. 1942 в к-зе «Красный». 148—162—17.

Отец: Гриша, сер.

Мать: Кураль.

1946 т.-сер. ж. от Заюко Кб.

1947 холоста » Заюко Кб.

1948 кар. к. » Заюко Кб.

1698. КУРЛЯНДКА 1145, ГКЗ № 168 им. Сталина Ставропольского края.

Т.-гнедая, р. 1932. 159—185—19,25.

Отец: Кокай, кар., 1918.

Мать: коб. № 445., гн., 1928.

1936 к. 368 от Хабаровска Ск. I п. с Д.

1937 холоста » Ладного Кб. I п. с Ск.

1938 ж. 66 » 136 Далхата Кб.
 1939 к. Дербистка 45 » 136 Далхата Кб.
 1940 ж. 269 » Бая Кб.
 1941 кар. к. 0456 Ходкая 229 » Хомаша Кб. I п. с Ск.
 1942 ж. » Ладного Кб. I п. с Ск.
 1943 неизвестно » 136 Далхата Кб.
 1944 гн. ж. Документ 113 » Дамаска Кб. II п. с Ск.
 1945 гн. ж. Бокс » Биюляра Кб. II п. с Ск.
 1946 гн. к. Оказия » Одуванчика Ск.
 1947 холоста » Дебоша Кб. III п. с Ск.

1699. КУРНОС 36, к-з им. Ворошилова Кисловодского р-на Ставропольского края.

Гнедая, р. 1941. 148—177—18.

Отец: неизвестен.
 Мать: неизвестна.

1945 холоста

1946 гн. к. Кура

от Аргмака Кб.

» Аргмака Кб.

1700. КУЦА 220, к-з «Красный Псыншоко» Зольского р-на Кабардинской АССР.

Вороная, р. 1938. 150—172—20.

Отец: неизвестен.
 Мать: неизвестна.

1946 холоста

1947 холоста

1948 холоста

» Бориса Кб.

» Бориса Кб.

» Каравана Ск.

1701. КЮНДЮЗ 63, ГКЗ № 168 им. Сталина Ставропольского края.

Т.-гнедая, р. 1935 в ГКЗ № 168 им. Сталина. 149—177—18,25.

Отец: Кара-Мурза, рыж., 1929.

Мать: 402 Веста 392, т.-гн., 1929.

1939 к. 118

1940 ж. 140 (пал)

1941 ж. 113

1942 к.

1943 неизвестно

1944 кар. к. Баклажка 55

1945 гн. к. Балка

1946 гн. ж. Дикарь

1947 кар. к. Такси

1948 вор. к. Такси II

от Кавказа Ск. II п.

» Абрека Ск. II п. с Кб.

» Абрека Ск. II п. с Кб.

» Гарвея Ск. I п. с В.

» Абрека Ск. II п. с Кб.

» Бакена Кб.

» Барона Кб.

» 149 Дипломата Кб.

» Танцора Кб. II п. с Ст.

» Танцора Кб. II п. с Ст.

1702. ЛАБА 20, к-з «Трудовой гигант» Кошехабльского р-на Краснодарского края.

Т.-гнедая, р. 1934 в к-зе «Трудовой гигант». 152—175—18.

Отец: неизвестен.

Мать: неизвестна.

1942 холоста

1943 т.-гн. ж. Пугач

1944 т.-гн. ж. Винт

1945 рыж. к. Галка

от Касима I Кб.

» Касима II Кб.

» 187 Касима III Кб.

1703. ЛАВА 181/41, к-з «Непобедимый кабардинец» Кошехабльского р-на Краснодарского края.

Гнедая, р. 1941 в к-зе «Непобедимый кабардинец». 145—160—18.

Отец: Махмуд.

Мать: неизвестна.

1945 т.-гн. к. Львица

от неизвестного

1704. ЛАВИНА 29, ГКЗ № 38 (Черкесский) Ставропольского края.

Вороная, р. 1928. 144—172—18.

Отец: неизвестен.

Мать: неизвестна.

1944 т.-гн. ж. Джан 23

1945 гн. ж. Метеор 17

1946 гн. к. Аналогия

от Джако Кб.

» Миллиарда Ск.

» Анзора Кб.

1705. ЛАГУНА 746, ГКЗ № 168 им. Сталина Ставропольского края.

Гнедая, р. 1931. 149—179—18,5.

Отец: неизвестен.

Мать: неизвестна.

1935 к. 99

1936 ж. 257

1937 ж. 124

1938 к. 181

1939 к. 185

1940 к. Сила 206

1941 ж. 122

1942 ж.

1943 ж. Кристалл

1944 т.-сер. ж. Гладиатор 133

1945 аборт

1946 св.-рыж. ж. Толл

1947 гн. к. Волга

1948 вор. к. Талая

от Сальвадора Ск. I п. с Д.

» Сальвадора Ск. I п. с Д.

» Сальвадора Ск. I п. с Д.

» Сальвадора Ск. I п. с Д.

» Сальвадора Ск. I п. с Д.

» Сейфа Ск. II п. с Кб.

» Кредита Ск. II п. с Кб.

» Кредита Ск. II п. с Кб.

» Кредита Кб. II п. с Ск.

» Граната Кб. II п. с Ск.

» Бек-Назара Кб.

» Танцора Кб. II п. с Ст.

» 149 Дипломата Кб.

» Танцора Кб. II п. с Ст.

1706. **ЛАДА** 98, к-з им. Орджоникидзе Нагорного р-на Кабардинской АССР

Гнедая, р. 1934 в с. Хабаз. 148—186—19.

Отец: неизвестен.

Мать: неизвестна.

1945 гн. ж. Салют
1946 т.-гн. ж. Алиби
1947 гн. к. Арфа
1948 т.-гн. к.

от 225 Султана Кб.
» 70 Алыбкача Кб.
» 70 Алыбкача Кб.
» 70 Алыбкача Кб.

1707. **ЛАДЬЯ** 35, к-з им. Сталина Нагорного р-на Кабардинской АССР.

Гнедая, р. 1944 в к-зе им. Орджоникидзе Нагорного р-на. 147—170—18,5.

Отец: 225 Султан, гн., 1940, от Светлого, гн. и Кунивы.
Мать: 1591 Золка 107, гн., 1939, от неизвестного и 4 Дахи.
1947 гн. ж. Запрос от 171 Заура Кб.
1948 гн. ж. » 245 Фарона Кб.

1708. **ЛАМА** 21. ГКЗ № 73 (Куларский) Грузинской ССР.

Гнедая, р. 1940 в ГКЗ № 73. 151—184—18,5.

Отец: Лашкари, гн.
Мать: Мзия 174, гн.

1944 холоста
1945 вор. к. 22
1946 холоста

от 198 Лоска Кб.
» 241 Учинари Кб.

1709. **ЛАСКА** 162, к-з им. Сталина Нагорного р-на Кабардинской АССР.

Т.-гнедая, р. 1940 в к-зе им. Орджоникидзе. 148—168—18,5.

Отец: Орёл, кар., 1929 от Хокона и Зучен 1.

Мать: Коак.

1946 холоста
1947 гн. к.

от 244 Фарса Кб.
» 220 Прометея Кб.

1710. **ЛАСКА** 40, к-з им. Орджоникидзе Нагорного р-на Кабардинской АССР.

Гнедая, р. 1940 в к-зе им. Орджоникидзе. 145—175—18.

Отец: Кадым, гн., 1934 от Залимхана и Аминат.

Мать: неизвестна.

1945 холоста
1946 гн. ж. Фигаро
1947 гн. к. Задача
1948 холоста

от 225 Султана Кб.
» 244 Фарса Кб.
» 171 Заура Кб.
» 171 Заура Кб.

1711. **ЛАСТОЧКА** 66/1, к-з «Большевик» Нагорного р-на Кабардинской АССР.

Гнедая, р. 1941 в к-зе «Большевик». 151—181—18.

Отец: 30 Казбек, гн., 1929.

Мать: Лиза.

1945 гн. к. Пяла
1946 гн. ж. Казачок
1948 вор. к. Патрона

от 216 Пасвика Кб.
» Казбека II Кб.
» 216 Пасвика Кб.

1712. **ЛАСТОЧКА** 51, к-з им. Сталина Темиргоевского р-на Краснодарского края.

Гнедая, р. 1940 в к-зе им. Сталина. 150—176—18.

Отец: Летун

Мать: Шустрая.

1944 холоста
1945 гн. к. Ланка
1946 холоста

от Соловья Ск.
» Соловья Ск.
» 196 Летуна Кб.

1713. **ЛАСТОЧКА** 15, к-з «Непобедимый кабардинец» Кошехабльского р-на Краснодарского края.

Т.-гнедая, р. 1937 в к-зе «Непобедимый кабардинец».

146—175—18.

Отец: неизвестен.

Мать: неизвестна.

1943 гн. ж.
1944 холоста

от Ибрагима Кб.

1714. **ЛАСТОЧКА** 225, к-з «Коллективный труд» Зольского р-на Кабардинской АССР.

Св.-гнедая, р. 1938. 147—184—20.

Отец: неизвестен.

Мать: неизвестна.

1945 холоста
1946 к.

от Коллекта Кб. I п. с Ск.
» Коллекта Кб. I п. с Ск.

1715. **ЛАУША** 33, к-з им. Сталина Нагорного р-на Кабардинской АССР.

Св.-серая, р. 1930 в с. Сармаково. 152—178—19.

Отец: Хакон.

Мать: Хабиба.

1944 гн. ж. 209 Орлеан II
1945 аборт
1946 гн. к. Зара
1947 т.-сер. к.

от 208 Орла II Кб.
» 208 Орла II Кб.
» 171 Заура Кб.
» 171 Заура Кб.

1716. ЛАЧУШ 8, к-з «Ленинская кузница» Кисловодского р-на Ставропольского края.

Гнедая, р. 1925. 147—174—17,5.

Отец: неизвестен.

Мать: неизвестна.

1942 к.	от неизвестного
1943 ж.	» неизвестного
1944 к.	» 231 Терека Кб.
1945 т.-гн. к. Липка	» 231 Терека Кб.
1946 т.-гн. ж. Таймур	» 231 Терека Кб.

1717. ЛАШКУТА 20/0, ГКЗ № 73 (Куларский) Грузинской ССР.

Гнедая, р. 1940 в ГКЗ № 73. 147—173—19.

Отец: Лашкари от Казбека.

Мать: Ошибка 80, гн., 1924.

1944 холоста	от 234 Удабно Кб.
1945 холоста	» 234 Удабно Кб.

1718. ЛЕГЕНДА 82, ГКЗ № 73 (Куларский) Грузинской ССР.

Гнедая, р. 1929. 150—173—17,5.

Отец: неизвестен.

Мать: неизвестна.

1936 кар. ж. 23	от Казбека Кб.
1937 гн. к.	» Дигоми Кб.
1938 гн. к.	» 241 Учинари Кб.
1939 кар. ж.	» 241 Учинари Кб.
1940 сведений нет	
1941 гн. к. 1811 Мята 35	» 202 Мерани Кб.
1942 вор. ж. 44	» 250 Циури Кб.
1943 гн. к.	» 250 Циури Кб.
1944 гн. ж. Ухарь II	» 250 Циури Кб.
1945 гн. к.	» Удабно Кб.
1946 холоста	» Леки Кб. II п. с Ск.

1719 ЛЕГЕНДА, к-з им. Микояна Урванского р-на Кабардинской АССР.

Гнедая, р. 1942. 148—178—19.

Отец: неизвестен.

Мать: неизвестна.

1720. ЛЕГКАЯ II 32, к-з им. XVIII партсъезда Усть-Джегутинского р-на Ставропольского края.

Буланая, р. 1941 в к-зе им. XVIII партсъезда. 146—187—18,5.

Отец: 60 Абрек, з.-гн., 1932.

Мать: Легкая, бул., 1928 от Мишки и Бахромы 8, св.-рыж., 1913.

1945 св.-гн. к. Летучая	от 60 Абрека Кб.
1946 св.-гн. к. Летка	» 60 Абрека Кб.

1721. ЛЕЗГИНКА 38, к-з им. Орджоникидзе Нагорного р-на Кабардинской АССР.

Гнедая, р. 1941 в к-зе им. Орджоникидзе. 145—182—19.

Отец: неизвестен.

Мать: неизвестна.

1945 холоста	» 208 Орла II Кб.
1946 холоста	» 101 Бедуна Кб.
1947 т.-гн. к. Баллада	» 70 Алыбкача Кб.
1948 т.-гн. к.	» 70 Алыбкача Кб.

1722. ЛЕЙЛА 57, к-з им. XVIII партсъезда Усть-Джегутинского р-на Ставропольского края.

Гнедая, р. 1940 в к-зе им. XVIII партсъезда. 148—183—17,5.

Отец: Бодрый, гн., 1929 от 56 Шамана, гн., 1922 и Буйной 316, гн., 1925.

Мать: Мамурхан, гн., 1933.

1944 рыж. к. Воробейко 25	от 60 Абрека Кб.
1945 гн. ж. Перекоп	» 60 Абрека Кб.
1946 св.-гн. к. Лента	» 60 Абрека Кб.

1723. ЛЕЛЯ (Зоя), к-з им. Чапаева Прималкинского р-на Кабардинской АССР.

Рыжая, р. 1942 в к-зе им. Чапаева. 147—176—18,5.

Скакала в 1948 г. в Нальчике: 5=2; 0; 1.

Отец: Абуба.

Мать: неизвестна.

1724. ЛЕЛЯ, к-з «Красный псынадахо» Зольского р-на Кабардинской АССР.

Караковая, р. 1944. 146—174—19,5.

Отец: неизвестен.

Мать: неизвестна.

1725. ЛЕНТА 2, к-з «Трудовой гигант» Кошехабльского р-на Краснодарского края.

Т.-серая, р. 1940 в к-зе «Трудовой гигант». 142—150—17,5.

Отец: Касим I.

Мать: Каб. матка.

1945 вор. ж. Байкал	от 187 Касима III Кб.
---------------------	-----------------------

1726. **ЛЕНТА** 98, к-з «Путь хлебороба» Темиргоевского р-на Краснодарского края.
Гнедая, р. 1938 в ГКЗ № 34 (Кабардинский). 152—180—19.
Отец: неизвестен.
Мать: неизвестна.
1944 холоста от 132 Ворона Кб.
1945 гн. ж. Вьюн » 132 Ворона Кб.
1946 гн. к. Сайта » Скифа Ск.
1727. **ЛЕНТА**, к-з им. Чапаева Прималкинского р-на Кабардинской АССР.
Бурая, р. 1944. 151—163—18.
Отец: Абуба.
Мать: Карне.
1728. **ЛЕСНАЯ**, к-з им. Ворошилова Коста-Хетагуровского р-на Сев.-Осетинской АССР.
Гнедая, р. 1930. 149—179—19.
Отец: неизвестен.
Мать: неизвестна.
1947 рыж. ж. Тальт от Твена Ск.
1948 холоста » Мушука Ск.
1729. **ЛЕСТЬ** (Ума) 1008, к-з им. Ворошилова Нальчикского р-на Кабардинской АССР.
Караковая, р. 1941 в к-зе им. Ворошилова. 147—176—18.
Отец: неизвестен.
Мать: неизвестна.
1947 вор. к. от Арфата Кб.
1730. **ЛЕТА** 23, к-з «Путь Ленина» Кисловодского р-на Ставропольского края.
Гнедая, р. 1938 в к-зе «Путь Ленина». 147—173—18.
Отец: Бацко 15, т.-гн., 1934 от 15 Борей, т.-гн., 1926 и Цуцы 502, гн., 1927.
Мать: Тамара.
1945 гн. к. Ляпка от Парнаса Кб. I п. с Ск.
1946 т.-гн. к. Летка » Парнаса Кб. I п. с Ск.
1731. **ЛЕТКА** 9, к-з «Красная Армия» Невинномысского р-на Ставропольского края.
Рыжая, р. 1942 в к-зе «Красная Армия». 144—156—18.
Отец: Марс (из ГКЗ № 38).
Мать: Арма, 1937 (из ГКЗ № 38).
1946 гн. к. Умница от Аула Кб.
1947 гн. к. Лето » Аула Кб.

1732. **ЛЕТКА** 2, III п. (Ск.—III), к-з им. Орджоникидзе Нагорного р-на Кабардинской АССР.
Гнедая, р. 1941 в к-зе им. Орджоникидзе. 150—190—20.
Отец: Тимур, гн., 1934 от 047 Талисмана, гн., 1927. (Гвидо Ск. — 1095 Таужан 60 Кб.) и 1007 Родной 465, гн., 1925.
Мать: Бжаго
1947 гн. ж. Омар от 208 Орла II Кб.
1948 гн. к. » 171 Заура Кб.
1733. **ЛЕТКА** II, к-з «Красный партизан» Черкесского р-на Ставропольского края.
Гнедая, р. 1928 в к-зе «Красный партизан». 147—168—18.
Отец: неизвестен.
Мать: неизвестна.
1945 гн. ж. (пал) от 215 Орлика Кб.
1946 холоста » Копчика Кб.
1734. **ЛЕТЧИЦА**, к-з им. Калинина Невинномысского р-на Ставропольского края.
Воронья, р. 1941 в к-зе им. Калинина. 153—169—19,5.
Отец: Ворон.
Мать: неизвестна.
1945 холоста от Беслана
1946 холоста » Беслана
1947 гн. к. Арфа » Беслана
(Пала в 1947 г.).
1735. **ЛИЛИЯ** 45, к-з «Ленинская кузница» Кисловодского р-на Ставропольского края.
Воронья, р. 1937. 150—176—18.
Отец: неизвестен.
Мать: неизвестна.
1945 т.-гн. ж. Айгир от Шардона Кб. I п. с Ск.
1946 т.-гн. к. Ловкая » Шардона Кб. I п. с Ск.
1736. **ЛИЛИЯ**, к-з им. Сталина Иконхалковского р-на Ставропольского края.
Воронья, р. 1928 в к-зе им. Сталина. 157—185—19.
Отец: неизвестен.
Мать: неизвестна.

1737. **ЛИНЗА** 22, к-з «Кабардинец-гигант» Кошехабльского р-на Краснодарского края.
Гнедая, р. 1935 в к-зе «Кабардинец-гигант». 144—170—18.
Отец: Мальчик.
Мать: неизвестна.
1943 гн. к. Мальва от Мальчика Кб.
1944 вор. ж. Ликер » 205 Наскока Кб.
1945 вор. ж. Любчик » 205 Наскока Кб.
1738. **ЛИОЛИТА** 16, ГКЗ № 110 (Псыншоко) Кабардинской АССР.
Гнедая, р. 1939. 149—174—17,5,
Отец: неизвестен.
Мать: неизвестна.
1946 гн. к. Лилия 14 от 79 Арсенала Кб.
1947 холоста » Зулуса Кб. II п. с Ск.
1739. **ЛИСКА** 33, к-з им. 1 Мая Баксанского р-на Кабардинской АССР.
Гнедая, р. 1938. 148—176—19.
Отец: Горный, гн., 1934 от Абрек-Заура гн., 1929 (Ошхам-хо—неизвестно) и Карж.
Мать: Ленка.
1946 гн. к. Марка от Павло Кб. I п. с Ск.
1947 рыж. ж. Василек » Павло Кб. I п. с Ск.
1740. **ЛИСТОВКА** 114, к-з им. Ленина Тбилисского р-на Грузинской ССР.
Св.-гнедая, р. 1935 в ГКЗ № 34 (Кабардинский). 147—170—18.
Отец: Ликург, св.-гн., 1930.
Мать: Косилка 1130.
1941 вор. ж. Мальчик от 226 Султана Кб.
1942 аборт » 226 Султана Кб.
1943 вор. ж. Султан » 226 Султана Кб.
1944 вор. к. Нишка » 226 Султана Кб.
1945 не случена
1946 гн. к. Цихви » Нишки
1741. **ЛИТАВА** 10, Кб. III п. с Ск., к-з им. Ворошилова Нагорного р-на Кабардинской АССР.
Караковая, р. 1938 в к-зе им. Ворошилова. 150—175—18.
Отец: Пастушок, т.-гн., 1936 от 040 Панцыря т.-гн., 1930 (Пайльяс—058 Кубинка) и 1048 Сердитой 1183 гн., 1925.
Мать: Зубинат.
1947 холоста от 111 Бодрого Кб.

1742. **ЛИЦ** 28, к-з им. Сталина Нагорного р-на Кабардинской АССР.

Гнедая, р. 1938. 147—173—18.
Отец: неизвестен.
Мать: неизвестна.
1946 гн. к. от Самолета Кб.
1947 вор. ж. Кагор » 180 Кадыма II Кб.

+ 1743. **ЛОГИКА** 365, ГКЗ № 38 (Черкесский) Ставропольского края.

Гнедая, р. 1932. 146—170—18.
Отец: неизвестен.
Мать: неизвестна.
1945 кар. к. Быстрая 48 от Бушприта Ск.
1946 гн. ж. Буш-Лей » Бушприта Ск.

1744. **ЛОЖЬ** 23, к-з «Трудовой гигант» Кошехабльского р-на Краснодарского края.

Гнедая, р. 1941 в к-зе «Трудовой гигант». 144—160—18.
Отец: Касим I.
Мать: неизвестна.
1945 гн. к. Ласточка от Мальчика Кб.

1745. **ЛОСС** (Росс) 74, к-з «Нартан» Нальчикского р-на Кабардинской АССР.

Вороная, р. 1941 в к-зе «Нартан». 148—177—18.
Отец: Васа.
Мать: Дулат.
1945 т.-гн. к. Гармонь от Гудка Кб.
1946 т.-гн. ж. Саран » Гудка Кб.
1947 аборт » 224 Сармака Кб.

1746. **ЛУЗА** 35, к-з им. 1 Мая Баксанского р-на Кабардинской АССР.

Гнедая, р. 1938. 148—180—18.
Отец: неизвестен.
Мать: неизвестна.
1944 гн. к. от Павло Кб. II п. с Ск.
1945 холоста » Павло Кб. II п. с Ск.
1946 холоста » Павло Кб. II п. с Ск.
1947 холоста » Павло Кб. II п. с Ск.
1948 вор. к. Ладья » 145 Десанта Кб.

+ 1747. **ЛУКАВАЯ** 40, ГКЗ № 38 (Черкесский) Ставропольского края.

Рыжая, р. 1940 в ГКЗ № 38. 155—185—18.
Отец: неизвестен.
Мать: неизвестна.
1946 рыж. к. Бри-Лукавая от 080 Бримстона Кб. I п. с Ск.
1947 холоста » Марципана Ск.

1748. **ЛУКОВИЦА** 24, к-з «Трудовой гигант» Кошехабльского р-на Краснодарского края.
Гнедая, р. 1941 в к-зе «Трудовой гигант». 143—165—18.
Отец: Касим I.
Мать: Лебедка.
1944 к. от Касима II Кб.
1945 неизвестно » Касима II Кб.

1749. **ЛУНА** 25, к-з «Непобедимый кабардинец» Кошехабльского р-на Краснодарского края.
Гнедая, р. 1940 в к-зе «Непобедимый кабардинец». 145—165—18.
Отец: Ибрагим.
Мать: Киригаси, гн.
1944 гн. к. от Вихря Кб.
1945 гн. к. Лаба » неизвестного

1750. **ЛУНЬ** 120, к-з «Трудовой кабардинец» Кошехабльского р-на Краснодарского края.
Гнедая, р. 1936 в к-зе «Трудовой кабардинец». 147—170—18.
Отец: неизвестен.
Мать: неизвестна.
1942 гн. ж. от Салюта
1943 гн. ж. Лосок 2 » Салюта
1944 гн. ж. Борзый 6 » Салюта
1945 т.-гн. к. Лава » неизвестного

1751. **ЛЮБАВА**, к-з «Дженал» Нагорного р-на Кабардинской АССР.
Гнедая, р. 1932 в к-зе «Дженал». 145—197—18.
Отец: неизвестен.
Мать: Леля.
1945 гн. ж. Перун от Пугача Ск. III п. с Кб.
1946 гн. ж. Патрон » Пугача Ск. III п. с Кб.
1947 кар. ж. » Спортсмена
1948 гн. ж.

1752. **ЛЮБИМА**, к-з «Красный партизан» Нагорного р-на Кабардинской АССР.
Караковая, р. 1945. 152—188—18.
Отец: Эльман, гн., 1934 от Султана.
Мать: Лиса.
1945 кар. ж. Пер от 216 Пасвика Кб.
1946 кар. ж. Панцырь » 216 Пасвика Кб.

1753. **ЛЮБИМИЦА**, к-з «Заря социализма» Нагорного р-на Кабардинской АССР.
Караковая, р. 1940 в к-зе «Заря социализма». 146—174—18.
Отец: неизвестен.
Мать: неизвестна.
1946 холоста от Фазана Кб. I п. с Ск.
1947 т.-гн. к. Фиалка » Фазана Кб. I п. с Ск.

1754. **ЛЮЛЯ** II 55, к-з «Индустриализация» Эльбрусского р-на Кабардинской АССР.
Гнедая, р. 1941 в к-зе «Индустриализация». 145—165—17.
Отец: Остров, гн., 1933 от Марема, гн., 1926 и Шако.
Мать: Эльжеруко, гн., 1935.
1946 гн. к. Фица от Кизбуруна II Кб.
1947 гн. ж. » Кизбуруна II Кб.

1755. **ЛЮСАНА** 337, к-з «Индустриализация» Эльбрусского р-на Кабардинской АССР.
Гнедая, р. 1936 в к-зе «Индустриализация». 145—188—18.
Отец: Марем, гн., 1926.
Мать: Бгуза, св.-гн., 1931.
1946 кар. ж. Корнет от 181 Казбека II Кб.
1947 гн. ж. » 253 Эльбруса Кб.

1756. **ЛЯЛЮСЯ** 14, к-з «Большевик» Нагорного р-на Кабардинской АССР.
Т.-гнедая, р. 1941 в к-зе «Большевик». 148—185—18.
Отец: Эльман, гн., 1934 от Султана.
Мать: Мариля.
1947 гн. ж. Каркас от Казбека Кб.
1948 гн. к. Бабочка » Бамбука Кб.

1757. **МАГИСТРАЛЬ** 8, ГКЗ № 89 (Курсавский) Ставропольского края.
Буряя, р. 1943 в ГКЗ № 89. 151—162—18.
Отец: Атолик Кб.
Мать: неизвестна.

1758. **МАЖАРА** 88, к-з «Красный Флот» Баксанского р-на Кабардинской АССР.
Т.-рыжая, р. 1938 в к-зе «Красный Флот». 146—177—18.
Отец: неизвестен.
Мать: неизвестна.
1943 гн. к. от неизвестного
1944 кар. ж. Сокол » неизвестного
1945 холоста
1946 гн. к. Громада » Ларька Ск. II п. с Кб.
1947 т.-гн. к. Майка » Ларька Ск. II п. с Кб.

1759. МАЙКА, к-з «Красный Зеленчук» Кировского р-на Ставропольского края.
Караковая, р. 1938 в к-зе «Красный Зеленчук». 147—165—18.
Отец: неизвестен.
Мать: неизвестна.

(Пала в 1945 г.).

1760. МАЙКА 26, к-з «Пролетарий» Мостовского р-на Краснодарского края.

Гнедая, р. 1935. 142—160—19.

Отец: неизвестен.

Мать: неизвестна.

1944 гн. к. Звездочка от Мая Ск. IV п.

1945 вор. ж. Соловей » Азарта Кб.

1946 гн. ж. Орел » Азарта Кб.

1761. МАЙКА 119, ГКЗ № 110 (Псыншоко) Кабардинской АССР.

Гнедая, р. 1940 в ГКЗ № 34 (Кабардинский). 151—176—18.

Отец: неизвестен.

Мать: неизвестна.

1944 гн, к. Амфилада от 83 Атласного Кб.

1945 гн. ж. Залетный 36 » 167 Залуко Кб.

1946 гн. к. Золка 88 » 167 Залуко Кб.

1947 т.-гн. ж. Актер 31 » Аршина Кб. I п. с Ск.

1948 гн. к. Кама » Казбека Кб.

1762. МАЙЯ 128, ГКЗ № 38 (Черкесский) Ставропольского края.

Т.-гнедая, р. 1940 в ГКЗ № 38. 153—174—18.

Отец: неизвестен.

Мать: неизвестна.

1944 кар. ж. набросок 40 от неизвестного

1945 т.-гн. к. Джилыка 23 (пала) » Джако Кб.

1946 гн. ж. (пал) » 080 Бримстона Кб. I п. с Ск.

1947 холоста » Диктора Ск.

841. МАЛКА 381, ГКЗ № 168 им. Сталина Ставропольского края (ГПК-I—140).

Т.-гнедая, р. 1929. 152—187—18,5.

Отец: неизвестен.

Мать: неизвестна.

1933 холоста от Хайд-Парка Ск. с В.

1934 вор. к. Шанглы 19 » 56 Шамана Кб.

1935 к. 77 » 21 Даусуза Кб.

1936 к. 380 » 21 Даусуза Кб.

1937 ж. Лампас 14 » (983) Лок-Сена Ск.

1938 ж. Лом 10 » (983) Лок-Сена Ск.

1939 гн. ж. 95 Бармен 23

1940 ж. № 18

1941 к. № 56

1942 к.

1943 неизвестно

1944 т.-гн. к. 1526 Домна 93

1945 т.-гн. к. Померания

1946 вор. к. Думка

1947 гн. ж. Дамаск

1948 т.-гн. к. Думка II

от Бабака Кб.

» (872) Синопа Ск.

» 15 Борей Кб.

» (983) Лок-Сена Ск.

» Бабака I Кб.

» 136 Далхата Кб.

» (1041) Пуур-Мэна Ск.

» 136 Далхата Кб.

» 136 Далхата Кб.

» 136 Далхата Кб.

1763. МАЛКА 22, к-з «Ленинская кузница» Кисловодского р-на Ставропольского края.

Т.-гнедая, р. 1936. 148—179—18.

Отец: неизвестен.

Мать: неизвестна.

1945 т.-гн. ж. Злой

1946 гн. к.

от Шардона Кб. I п. с Ск.

» Шардона Кб. I п. с Ск.

1764. МАЛКА 2/41, к-з им. Молотова Кошехабльского р-на Краснодарского края.

Гнедая, р. 1941 в к-зе им. Молотова. 144—165—19.

Отец: неизвестен.

Мать: неизвестна.

1765. МАЛУШ 3, к-з «Большевик» Нагорного р-на Кабардинской АССР.

Гнедая, р. 1940. 148—165—18,5.

Отец: неизвестен.

Мать: неизвестна.

1766. МАЛЬВА 19, ГКЗ № 73 (Куларский) Грузинской ССР.

Т.-гнедая, р. 1940 в ГКЗ № 73. 155—190—20.

Отец: 202 Мерани, т.-гн., 1935 от 241 Учинари, кар., 1930 (неизвестный — Уча 95) и Кехи 139, гн., 1926.

Мать: 1423 Волга 81, т.-гн., 1924.

1945 вор. ж. Суир 36 от Сулака Кб. I п. с Ск.

1767. МАНЮНЯ 27, к-з «Новая жизнь» Мостовского р-на Краснодарского края.

Св.-гнедая, р. 1941. 144—160—19.

Отец: неизвестен.

Мать: неизвестна.

1945 холоста

1946 св.-гн. к. Эмочка

от Хребта Кб. I п. с Ск. и Ч.

» Гобуля Кб.

14. Госплемкнига.

1768. МАРА 80, к-з «Путь Ленина» Кисловодского р-на Ставропольского края.

Гнедая, р. 1934. 149—173—18.

Отец: неизвестен.

Мать: неизвестна.

1945 гн. к. Розка

1946 гн. к. Пароджан

от Парнаса Кб. I п. с Ск.

» Парнаса Кб. I п. с Ск.

1769. МАРАЛЯ 41/9, к-з им. Орджоникидзе Нагорного р-на Кабардинской АССР.

Св.-гнедая, р. 1941. 148—180—18,5.

Отец: неизвестен.

Мать: неизвестна.

1946 гн. к. (пала)

1948 гн. ж.

от 171 Заура Кб.

» 171 Заура Кб.

1770. МАРЖА 19, к-з им. Ворошилова Нагорного р-на Кабардинской АССР.

Т.-гнедая, р. 1940 в к-зе им. Ворошилова. 143—180—18,5.

Отец: Аслан, гн., 1934 от Асланбека, гн., 1926 (Аслангери—Айшат) и Шарифы.

Мать: Ханифа Кб.

1945 гн. к. Андриана

1946 гн. к. Аслана

1947 гн. к. Бига

от 82 Аслана II Кб.

» 82 Аслана II Кб.

» 111 Бодрого Кб.

1771. МАРКА 59, к-з им. Сталина Нагорного р-на Кабардинской АССР.

Гнедая, р. 1936 в к-зе им. Орджоникидзе Нагорного р-на 150—182—19,5.

Отец: неизвестен.

Мать: неизвестна.

1944 гн. к. 1797 Морячка 33

1945 т.-гн. к. Арма

1946 холоста

1947 холоста

1948 гн. ж. Омег

от 244 Фарса Кб.

» 70 Алыбкача Кб.

» 208 Орла II Кб.

» 208 Орла II Кб.

» 208 Орла II Кб.

1772. МАРКА 4, к-з «Непобедимый кабардинец» Кошехабльского р-на Краснодарского края.

Гнедая, р. 1940 в к-зе «Непобедимый кабардинец» 148—165—18.

Отец: Махмуд Кб.

Мать: неизвестна.

1944 гн. ж.

от Вихря Кб.

1773. МАРТА 321, ГКЗ № 38 (Черкесский) Ставропольского края. Караковая, р. 1934 в ГКЗ № 38. 149—171—18.

Отец: неизвестен.

Мать: неизвестна.

1945 гн. к. 5

1946 гн. ж. Ваним

от Азимута Кб.

» Загиба Ск. II п. с Кб.

1774. МАРУКА 10, к-з им. Сталина Зольского р-на Кабардинской АССР.

Вороная, р. 1941 в к-зе им. Сталина. 148—189—19.

Отец: неизвестен.

Мать: неизвестна.

1946 бул. к. Гиса

1947 бул. ж.

1948 гн. ж. Гном

от Гусара Кб. II п. с Ск.

» Гусара Кб. II п. с Ск.

» Гусара Кб. II п. с Ск.

1775. МАРУСА, к-з «Красный Восток» Чегемского р-на Кабардинской АССР.

Гнедая, р. 1936 в к-зе «Красный Восток». 152—175—18.

Отец: неизвестен.

Мать: неизвестна.

1944 гн. к.

1945 с.-гн. ж. Лехкой

1946 гн. ж.

от Париса Кб.

» Барона

1776. МАРУШ 23, к-з «Заря социализма» Нагорного р-на Кабардинской АССР.

Караковая, р. 1940. 148—183—18.

Отец: неизвестен.

Мать: неизвестна.

1946 т.-гн. к.

1947 холоста

от 245 Фарона Кб.

» 245 Фарона Кб.

1777. МАСКА 58, к-з им. Калинина Лескенского р-на Кабардинской АССР.

Т.-гнедая, р. 1941 в к-зе им. Калинина. 146—180—18.

Отец: Хамзет, гн. от Чеха и Хусин.

Мать: Тоби, гн.

1945 вор. ж. Арап II

1946 гн. к. Цветок

от Понежа Кб.

» Дахаши Кб.

1778. МАСКАУНА 57, к-з им. Сталина Нагорного р-на Кабардинской АССР.

Гнедая, р. 1940 в с. Хабаз Нагорного р-на. 146—160—18.

Отец: 244 Фарс 1002, гн., 1936 от Чингиз-Хана, гн., 1933 (Аслан — Исса).

Мать: Берхан Кб.

1945 холоста

1946 гн. к. Сига

от 180 Кадыма II Кб.

» 225 Султана Кб.

1947 гн. ж. Судак
1948 гн. ж. Макс

от 225 Султана Кб.
» 208 Орла II Кб.

1779. **МАТРОСКА** 31, к-з им. Сталина Темиргоевского р-на Краснодарского края.

Караковая, р. 1937. 145—160—19.

Отец: неизвестен.

Мать: неизвестна.

1943 холоста

от Соловья Ск.

1944 холоста

» Соловья Ск.

1780. **МГЛА** 4, к-з «За социалистическое животноводство» Зеленчукского р-на Ставропольского края.

Караковая, р. 1941. 145—175—18.

Отец: неизвестен.

Мать: неизвестна.

1944 рыж. к.

от Фунта Кб. I п. с Ск.

1945 вор. ж. Моряк

» Фунта Кб. I п. с Ск.

1781. **МГЛА** 136, ГКЗ № 172 (2-й Ставропольский) Ставропольского края.

Вороная, р. 1937 в ГКЗ № 170. (1-й Ставропольский).

153—187—19,5.

Отец: неизвестен.

Мать: неизвестна.

1938 холоста

от Копет-Дага Ск. II п. с Кб.

1939 рыж. к. № 57

» Циклона Ск. II п. с Ар.

1940 гн. к. № 60

» Фауста Ск. I п. с Ч.

1941 рыж. к. № 192 (пала)

» Сагата Ск. II п. с Ч.

1942 аборт

» Стимула Ск. I п. с Ч.

1943 т.-н. ж. № 86

» Цирка Тер.

1944 рыж. к.

» Цицернака Тер.

1945 гн. к.

» Ковбоя Ск. III п.

1946 гн. ж.

» Сальвадора Ск. I п. с Д.

1947 рыж. к. № 66

» Ларчика Кб. II п. с Ст.

1782. **МЕЛЕК** 15/5, ГКЗ № 73 (Куларский) Грузинской ССР.

Гнедая, р. 1935 в ГКЗ № 73. 154—170—17,5.

Отец: 241 Учинари, кар., 1930 от неизвестного и Учи, вор., 1924.

Мать: Мариам № 39, гн.

1939 гн. к. 34

от Дарьяла Кб. I п. с Ск.

1940 гн. к. 67

» Шавгули Ск.

1941 гн. ж. Зет

» Заурбека Кб.

1942 гн. к. 41

» Леки Кб. II п. с Ск.

1943 мыш. к. 18

» Леки Кб. II п. с Ск.

1944 гн. ж. 41

» Амерби Кб.

1945 гн. ж. 32

» (734) Геокчая Ск.

1946 гн. ж.

» Сулака Кб. I п. с Ск.

1783. **МЕТКА** 22, ГКЗ № 73 (Куларский) Грузинской ССР.

Гнедая, р. 1941, в ГКЗ № 73. 148—180—19,5.

Отец: 202 Мерани, т.-гн., 1935 от 241 Учинари, кар., 1930 (неизвестный — Уча 95) и Кехи, гн., 1926.

Мать: Невростан 38, гн.

1945 вор. к. Герань 5

от (734) Геокчая Ск.

1946 гн. к.

» Баксана Кб.

1784. **МЕЧТА**, к-з им. Чкалова Кисловодского р-на Ставропольского края.

Т.-гнедая, р. 1930. 148—165—18.

Отец: неизвестен.

Мать: неизвестна.

1944 т.-гн. к. Арапка

от Франта Кб. I п. с Ар. и Ск.

1945 св.-гн. ж. Месяц

» Франта Кб. I п. с Ар. и Ск.

1946 гн. ж. Змей

» Франта Кб. I п. с Ар. и Ск.

1785. **МИЛИЦА** 103, ГКЗ № 110 (Псыншоко) Кабардинской АССР.

Караковая, р. 1935. 148—175—18.

Отец: неизвестен.

Мать: неизвестна.

1944 гн. ж. Задор II

от Звона Кб.

1945 т.-гн. к. Заря 20

» 167 Залуко Кб.

1946 т.-гн. ж. Первый 67

» Пароля Кб. II п. с Ск.

1947 гн. ж. Мороз 20

» 79 Арсенала Кб.

1948 гн. к. Замша

» 166 Залог Кб.

1786. **МИНА** 385, ГКЗ № 38 (Черкесский) Ставропольского края.

Рыжая, р. 1932. 150—178—18.

Отец: неизвестен.

Мать: неизвестна.

1945 гн. ж. Баланчик

от Бушприта Ск.

1946 рыж. к. Бушми

» Бушприта Ск.

1787. **МИРА** 294, к-з «Большевик» Кубинского р-на Ставропольского края.

Гнедая, р. 1936. 149—190—18.

Отец: неизвестен.

Мать: неизвестна.

1788. **МИССИР** 7/419, к-з им. Сталина Нагорного р-на Кабардинской АССР.

Гнедая, р. 1939 в с. Хабаз Нагорного р-на. 144—185—17,5.

Отец: Чингиз-Хан, гн., 1933 от Аслана, гн., 1928 (Токмак — неизвестна) и Иссы, гн.

Мать: Срыма.

1945 гн. ж. Зимарь

от 171 Заура Кб.

1946 т.-гн. ж. Сармак

» 225 Султана Кб.

1947 гн. ж. (пал)

» 171 Заура Кб.

(Пала в 1947 г.)

1789. **МОБИФА** (Ханифа) 182, к-з им. Ленина Нальчикского р-на Кабардинской АССР.

Воронная, р. 1937 в к-зе им. Ленина. 146—175—18.

Отец: неизвестен.

Мать: неизвестна.

1945 вор. ж.

1946 гн. к.

1947 вор. к.

от 133 Ворона Кб.

» 133 Ворона Кб.

» 133 Ворона Кб.

1790. **МОДА** 153, к-з им. Сталина Нагорного р-на Кабардинской АССР.

Каракочая, р. 1941 в к-зе им. Сталина. 146—180—17,5.

Отец: Орел, кар., 1929 от Хакона.

Мать: Эсенкул гн.

1946 гн. ж. Фимус

1947 холоста

1948 холоста

от 244 Фарса Кб.

» 208 Орла II Кб.

» 220 Прометей Кб.

1791. **МОЛИМАТ** (Чалимат) 10, к-з им. Берия Нальчикского р-на Кабардинской АССР.

Каракочая, р. 1943 в к-зе «Нартан». 150—172—17.

Отец: Шайтан.

Мать: Канаф.

1792. **МОЛЬБА** 295, ГКЗ № 110 (Псыншоко) Кабардинской АССР.

Гнедая, р. 1935. 151—180—18.

Отец: неизвестен.

Мать: неизвестна.

1944 аборт

1945 гн. ж. Завистник

1946 гн. к. Маска 70

1947 т.-гн. ж. Ашир 9

от Дубка

» Заветного Кб.

» Хозяина Кб.

» Аршина Кб. I п. с Ск.

1793. **МОЛНИЯ** 79, к-з «Красный партизан» Черкесского р-на Ставропольского края.

Каракочая, р. 1941 в к-зе «Красный партизан». 147—165—18.

Отец: Копчик, гн. 1929.

Мать: неизвестна.

1794. **МОЛОДКА** 436, ГКЗ № 168 им. Сталина Ставропольского края.

Т.-гнедая, р. 1929. 155—187—18,5.

Отец: неизвестен.

Мать: неизвестна.

1933 к.

1934 аборт

1935 к. Арка 159

от 21 Даусуза Кб.

» 21 Даусуза Кб.

» 5 Анзора Кб.

1936 ж. Дарьял 213

1937 вор. ж. 0111 Лувр 51

1938 гн. ж. 36

1939 к. 24 (пала)

1940 ж. 246

1941 ж. 43

1942 вор. к. Лама 52

1943 ж. Лимит 14

1944 т.-гн. к. 1459 Дама 98

1945 т.-гн. к. Бамбуковая

1946 гн. ж. Измаил

1947 гн. ж. Дымоход

1948 гн. к. Бирма

от Дадаша Кб.

» (983) Лок-Сена Ск.

» Сейфа Ск. II п. с Кб.

» Лиходея Ск. I п. с В.

» Бабака I Кб.

» Балла Кб.

» (983) Лок-Сена Ск.

» (983) Лок-Сена Ск.

» 136 Далхата Кб.

» 95 Бармена Кб.

» Историка Ск.

» 136 Далхата Кб.

» 95 Бармена Кб.

1795. **МОЛОДКА** 28, к-з «Непобедимый кабардинец» Кошехабльского р-на Краснодарского края.

Гнедая, р. 1936 в к-зе «Непобедимый кабардинец».

148—180—19.

Отец: неизвестен.

Мать: неизвестна.

1945 гн. к. Масла

от неизвестного

1796. **МОРЖА** 13/20, к-з им. Сталина Нагорного р-на Кабардинской АССР.

Т.-гнедая, р. 1939 в к-зе им. Орджоникидзе. 148—187—20.

Отец: Орел, кар., 1929 от Хокона.

Мать: Жансурат 24, св.-гн., 1934.

1945 к.

1946 вор. к. Олега

1947 т.-гн. ж.

от 244 Фарса Кб.

» 208 Орла II Кб.

» 208 Орла II Кб.

1797. **МОРЯЧКА** 33/44, к-з им. Сталина Нагорного р-на Кабардинской АССР.

Гнедая, р. 1944 в к-зе им. Орджоникидзе Нагорного р-на. 147—175—17.

Отец: 244 Фарс 1002, гн., 1936 от Чингиз-Хана, гн., 1933. (Аслан — Исса).

Мать: 1771 Марка 59, гн, 1936.

1948 вор. к. Фрина

от 245 Фарона Кб.

1798. **МОСКОВКА** 977, ГКЗ № 168 им. Сталина Ставропольского края.

Воронная, р. 1926. 154—182—18,75.

Отец: неизвестен.

Мать: неизвестна.

1934 холоста

1935 к. 53

1936 вор. к. 1541 Дума 164

от 5 Анзора Кб.

» 56 Шамана Кб.

» 21 Даусуза Кб.

- 1937 ж. 20
 1938 к. Джамилия 26
 1939 холоста
 1940 к. 40
 1941 ж. 96
 1942 ж.
 1943 неизвестно
 1944 вор. ж. Диаметр 68
 1945 вор. к. Дама
 1946 гн. ж. Аромат
 1947 т.-гн. ж. Бамбук
 1948 вор. к. Бумага
- от 15 Борей Кб.
 » 21 Даусуза Кб.
 » 21 Даусуза Кб.
 » (872) Синопа Ск.
 » 21 Даусуза Кб.
 » 21 Даусуза Кб.
 » 21 Даусуза Кб.
 » 136 Далхата Кб.
 » 136 Далхата Кб.
 » Аркадия Ск. I п. с Кб.
 » 84 Бабака II Кб.
 » Биплана К5, II п. с Ск.
1799. **МРИЯ** 21, к-з «Маяк» Зольского р-на Кабардинской АССР.
 Гнедая, р. 1932 в ГКЗ № 34 (Кабардинский). 147—185—20
 Отец: неизвестен.
 Мать: неизвестна.
 1941 гн. к. 0185 Голубка 9 от Милана Ск. I п.
 с 1942 по 1946 сведений нет
 1947 холоста » Зураба Кб.
1800. **МУДРАЯ** 59, к-з им. Ленина Хабезского р-на Ставроп. края.
 Т.-гнедая, р. 1930 в к-зе им. Ленина. 151—182—19,5
 Отец: неизвестен.
 Мать: неизвестна.
 1936 т.-гн. ж. от Грена Кб. I п. с Ск.
 1937 т.-гн. ж. » Грена Кб. I п. с Ск.
 1938 т.-гн. ж. Салют » Грена Кб. I п. с Ск.
 1939 т.-гн. к. Борьба » Вахтера Кб. I п. с Ск.
 1940 гн. к. Веста » Вахтера Кб. I п. с Ск.
 с 1941 по 1944 сведений нет
 1945 гн. ж. » 0143 Юпитера Кб. II п. с Ск.
 1946 гн. к. Гагаз » 0143 Юпитера Кб. II п. с Ск.
 1947 гн. к. Юза » 0143 Юпитера Кб. II п. с Ск.
1801. **МУДРАЯ** 68/4, к-з «Путь хлебороба» Темиргоевского р-на
 Краснодарского края.
 Гнедая, р. 1940 в ГКЗ № 34 (Кабардинский). 151—177—18.
 Отец: неизвестен.
 Мать: неизвестна.
 1944 холоста от 132 Ворона Кб.
 1945 т.-гн. ж. Вертун » 132 Ворона Кб.
1802. **МУЗА** 51, к-з «Красный Октябрь» Баксанского р-на Кабардинской АССР.
 Караковая, р. 1938. 150—180—18.
 Отец: неизвестен.
 Мать: неизвестна.
 1945 гн. ж. от Богатыря Кб.
 1946 гн. ж. » Богатыря Кб.
 1947 гн. ж. Герой » Богатыря Кб.

1803. **МУЗА** 286, к-з «Красный Октябрь» Баксанского р-на Кабардинской АССР.
 Гнедая, р. 1938. 147—162—17.
 Отец: неизвестен.
 Мать: неизвестна.
1804. **МУФТА** 29, к-з «Кабардинец-гигант» Кошехабльского р-на
 Краснодарского края.
 Гнедая, р. 1936 в к-зе «Кабардинец-гигант». 144—165—18.
 Отец: Мальчик.
 Мать: неизвестна.
 1943 вор. ж. Ворон от 205 Наскока Кб.
 1944 гн. к. Мазурка » 205 Наскока Кб.
 1945 вор. ж. Мальчик » 205 Наскока Кб.
1805. **МУФТА** 160/4, к-з «Путь хлебороба» Темиргоевского р-на
 Краснодарского края.
 Св.-гнедая, р. 1940 в ГКЗ № 34 (Кабардинский). 147—175—18.
 Отец: неизвестен.
 Мать: неизвестна.
 1944 гн. к. Грозочка от 132 Ворона Кб.
 1945 гн. к. Венера » 132 Ворона Кб.
1806. **МУХА** 442, к-з «Нижний Куркужин» Кубинского р-на Кабардинской АССР.
 Гнедая, р. 1938. 152—178—19.
 Отец: неизвестен.
 Мать: неизвестна.
 1945 гн. ж. Сабур от Партиза Кб. с Ск.
 1946 т.-гн. ж. Фатин » 243 Фариса Кб.
1807. **МУШКА**, к-з «Красный Октябрь» Зольского р-на Кабардинской АССР.
 Караковая, р. 1942 в к-зе «Красный Октябрь». 148—173—18.
 Отец: неизвестен.
 Мать: неизвестна.
 1946 гн. ж. от Зенита Кб.
 1947 гн. ж. » Зенита Кб.
1808. **МУШКА** 7, к-з «Путь Ленина» Кисловодского р-на Ставропольского края.
 Гнедая, р. 1938 в к-зе им. Сталина. 151—175—18,5.
 Отец: неизвестен.
 Мать: неизвестна.
 1945 гн. к. Мрия от Хрома Кб.
 1946 т.-гн. к. Муза » Парнаса Кб. I п. с Ск.

1809. **МУШКА** 12, к-з «Ленинская кузница» Кисловодского р-на Ставропольского края.

Вороная, р. 1941. 147—170—18,5.

Отец: неизвестен.

Мать: неизвестна.

1945 холоста

от Терека Кб.

1946 гн. к. Майка

» Терека Кб.

1810. **МЫША**, к-з «Красный флот» Баксанского р-на Кабардинской АССР.

Рыжая, р. 1940 в к-зе «Красный флот». 147—175—18.

Отец: Корнет.

Мать: неизвестна.

1946 гн. ж.

от Ларька Ск. II п. с Кб.

1811. **МЯТА** 35, ГКЗ № 73 (Куларский) Грузинской ССР.

Гнедая, р. 1941 в ГКЗ № 73. 153—185—19.

Отец: 202. Мерани, т.-гн., 1935 от 241. Учинари, кар., 1930 (неизвестный — Уча 95) и Кехи, гн., 1926.

Мать: 1718 Легенда 82, гн., 1929.

1945 гн. ж. Гаврош

от (734) Геокчая Ск.

1946 гн. к.

» Леки Кб. II п. с Ск.

1812. **НАГРАДА** 203, ГКЗ № 110 (Псыншоко) Кабардинской АССР.

Гнедая, р. 1940 в ГКЗ № 34 (Кабардинский). 150—182—18.

Отец: неизвестен.

Мать: неизвестна.

1944 гн. ж. Пылкий

от Пароля Кб. II п. с Ск.

1945 гн. к. Зозуля 45

» 167 Залуко Кб.

1946 гн. ж. Злак 156

» 167 Залуко Кб.

1947 рыж. ж. Зайгач 52

» 167 Залуко Кб.

1948 холоста

» 167 Залуко Кб.

1813. **НАЕЗДНИЦА** 142, ГКЗ № 168 им. Сталина Ставропольского края.

Рыжая, р. 1942. 146—177—18,5.

Отец: неизвестен.

Мать: неизвестна.

1946 вор. к. Бланжела

от Бивуака Кб.

1947 холоста

» Одуванчика Ар.

1948 рыж. ж. Бонжур

» Биплана Кб. II п. с Ск.

1814. **НАКО** 16, к-з им. Ворошилова Нагорного р-на Кабардинской АССР.

Св.-гнедая, р. 1939 в к-зе им. Ворошилова. 146—178—17,5.

Отец: Аслан I, гн., 1934 от Асланбека, гн., 1928 (Аслангери — Айшат) и Шарифы.

Мать: Каральхан.

1945 гн. к. Аная

от 82 Аслана II Кб.

1946 гн. ж. Ахилл (пал)

» 82 Аслана II Кб.

1947 гн. к. (пала)

» 071 Баха Кб. II п. с Ск.

1815. **НАЛА** 105, ГКЗ № 168 им. Сталина Ставропольского края.

Вороная, р. 1942. 151—180—18,5.

Отец: неизвестен.

Мать: неизвестна.

1946 рыж. ж. Анчар

от Абрека Ск. II п. с Кб.

1947 т.-гн. к. Дания

» 089 Демона Кб. II п. с Ск.

1948 гн. к. Борная

» 95 Бармена Кб.

1816. **НАЛКА** 30, к-з «Кабардинец-гигант» Кошехабльского р-на, Краснодарского края.

Вороная, р. 1941 в к-зе «Кабардинец-гигант». 143—160—18.

Отец: 205 Наскок, вор., 1934 от Суфьяна и каб. матки.

Мать: неизвестна.

1945 вор. к. Нарзань

от 205 Наскока Кб.

1817. **НАНА** 10, к-з им. Сталина Нагорного р-на Кабардинской АССР.

С.-гнедая, р. 1939 в к-зе им. Орджоникидзе. 145—183—18,5.

Отец: Султан, св.-гн., от Зелимхана.

Мать: Шарифа.

1945 гн. ж. Оринаго

от 244 Фарса Кб.

1946 гн. ж. Аро

от 70 Алыбача Кб.

(Пала в 1947 г.).

1818. **НАРВА** 95/39, к-з им. Молотова, Кошехабльского р-на Краснодарского края.

Рыжая, р. 1939 в к-зе им. Молотова. 145—170—18.

Отец: Юра.

Мать: неизвестна.

1944 рыж. к. Герань

от Раскола

1945 рыж. к. Нель

» неизвестного.

1819. **НАРВА** 9, к-з «Кабардинец-гигант» Кошехабльского р-на
Краснодарского края.

Чалая, р. 1934 в к-зе «Кабардинец-гигант». 155—170—19.

Отец: неизвестен.

Мать: неизвестна.

1942 чал. ж.

от Суфьяна Кб.

1943 гн. к.

» Мальчика Кб.

1944 холоста

1945 чал. к. Ночка

» 205 Наскока Кб.

1820. **НАРЗАН** 3, к-з им. Сталина Нагорного р-на Кабардин-
ской АССР.

Караковая, р. 1941 в к-зе им. Орджоникидзе. 146—180—18.

Отец: Орел, кар., 1929 от Хокона.

Мать: Ну.

1945 т.-гн. к. Онега 25

» 208 Орла II Кб.

1946 холоста

» 244 Фарса Кб.

1947 холоста

» 101 Бедуина Кб.

1948 гн. к. Орна

» 208 Орла II Кб.

1821. **НАСМЕШКА** 159, ГКЗ № 168 им. Сталина Ставрополь-
ского края.

Гнедая, р. 1942. 153—180—19.

Отец: неизвестен.

Мать: неизвестна.

1946 т.-гн. к. Басня

от Бивуака Кб.

1947 гн. к. Осина

» Одуванчика Ар.

1948 гн. к. Банда

» 89 Балагура Кб.

1822. **НАТУРА** 163, ГКЗ № 168 им. Сталина Ставропольского
края.

Гнедая, р. 1942. 149—182—18,5.

Отец: неизвестен.

Мать: неизвестна.

1946 гн. ж. Бандурист

от 117 Бука Кб.

1947 гн. ж.

» Одуванчика Ар.

1948 гн. к. Баня

» Бандуриста Кб. III п. с Ск.

1823. **НАЦИАНА** 138, ГКЗ № 38 (Черкесский) Ставропольского
края.

Гнедая, р. 1937 в ГКЗ № 34 (Кабардинский). 150—178—18.

Отец: неизвестен.

Мать: неизвестна.

1945 гн. ж. Бравый 54

от Балла Ск.

1946 гн. к. Бушны

» Бушприта Ск.

1824. **НАЯДА** 138/4, к-з «Путь хлебороба» Темиргоевского р-на
Краснодарского края.

Т.-гнедая, р. 1940 в ГКЗ № 34 (Кабардинский). 147—170—18.

Отец: неизвестен.

Мать: неизвестна.

1944 т.-гн. ж. Чемпион

от 132 Ворона Кб.

1945 т.-гн. ж. Вихрь

» 132 Ворона Кб.

1825. **НЕВОЛЬНИЦА** 178, ГКЗ № 168 им. Сталина Ставрополь-
ского края.

Гнедая, р. 1942. 154—185—20.

Отец: неизвестен.

Мать: неизвестна.

1946 гн. к. Долина

от Дебоша Кб. III п. с Ск.

1826. **НЕЛЬМА** 232, к-з им. Молотова Советского р-на Кабардин-
ской АССР.

Рыжая, р. 1940 в ГКЗ № 34 (Кабардинский). 151—182—19.

Отец: неизвестен.

Мать: неизвестна.

1946 вор. ж. Декхан

от Начальника Кб.

1947 холоста

1827. **НИЩЕТА** 210, ГКЗ № 168 им. Сталина Ставропольского
края.

Т.-гнедая, р. 1942. 150—172—18.

Отец: неизвестен.

Мать: неизвестна.

1946 гн. ж. Бедный

от 117 Бука Кб.

1947 гн. ж. Дунай

» Одуванчика Ар.

1948 холоста

» 89 Балагура Кб.

1828. **НОВАТОРКА** 323, ГКЗ № 168 им. Сталина Ставрополь-
ского края.

Гнедая, р. 1926. 149—188—18,5.

Отец: неизвестен.

Мать: неизвестна.

1933 ж. 27

от Певца Д.

1934 ж. 65

» Певца Д.

1935 к. Титанка 201

» 048 Трианона Ск. II п. с Кб.

1936 к. 311

» 49 Тугана Кб.

1937 ж. 372

» 49 Тугана Кб.

1938 ж. 248

» Бештау Кб.

1939 ж. 78

» Бештау Кб.

1940 ж. 184

» Теле-Куша Кб.

1941 к. 209

» Теле-Куша Кб.

1942 ж. 19

» Дагоца Кб.

1943 неизвестно от Дагоца Кб.
1944 г.-гн. ж. 159 Донор 63 » 136 Далхата Кб.
1945 гн. к. Донорка » 149 Дипломата Кб.
1946 аборт » (1041) Пуур-Мэна Ск.
1947 гн. ж. Винт » Востока Кб.
1948 холоста » 93 Барбариса Кб.

1829. **НОВИЗНА** 98, ГКЗ № 168 им. Сталина Ставропольского края.

Гнедая, р. 1942. 152—181—20.

Отец: неизвестен.

Мать: неизвестна.

1946 г.-гн. к. Борная (пала) от Бек-Назара Кб.
1947 гн. к. Броня » 91 Бальзама Кб.
1948 гн. ж. Бон » Биплана Кб. II п. с Ск.

1830. **НОРКА** 214, ГКЗ № 168 им. Сталина Ставропольского края.
Т.-гнедая, р. 1944 в ГКЗ № 168 им. Сталина. 151—167—18,5.

Отец: неизвестен.

Мать: неизвестна.

1948 рыж. к. Шнна от Шквала Кб.

1831. **НОРЯ** 144, к-з «Путь Ленина» Кисловодского р-на Ставропольского края.

Гнедая, р. 1937. 147—172—18.

Отец: неизвестен.

Мать: неизвестна.

1945 гн. ж. Нарик от Парнаса Кб. I п. с Ск.
1946 гн. к. Точка » Парнаса Кб. I п. с Ск.

1832. **НОЧКА**, к-з «Заветы Ильича» Либкнехтовского р-на Ставропольского края.

Вороная, р. 1942. 147—156—18.

Отец: Верный.

Мать: Карнауха.

1945 холоста

1946 ж. Безродный от Бекеша Браб. I п.

1833. **НУСА** 78/183, к-з им. Орджоникидзе Нагорного р-на Кабардинской АССР.

Гнедая, р. 1935 в с. Хабаз Нагорного р-на. 149—170—18.

Отец: Аслан, гн., 1928 от Токмака.

Мать: Маржан.

1945 аборт

1946 гн. к. Зорька от 225 Султана

1947 гн. ж. Завет » 171 Заура Кб.

1948 холоста » 171 Заура Кб.
» 70 Алыбкача Кб.

1834. **ОБЧА** 138, ГКЗ № 73 (Куларский) Грузинской ССР.
Вороная, р. 1927. 152—178—18.

Отец: неизвестен.

Мать: неизвестна.

1935 вор. ж. Амирани от 241 Учинари Кб.

1936 сведений нет

1937 гн. ж. 140 Дариал 62 » Дигоми Кб. II п. с Ск.

1938 вор. к. 1984 Укоризна 2 » 241 Учинари Кб.

1939 вор. к. » 202 Мерани Кб.

1940 кар. ж. 8 » 241 Учинари Кб.

1941 гн. ж. Улов » 241 Учинари Кб.

1942 вор. к. 4 » 241 Учинари Кб.

1943 вор. к. 8 (пала) » 241 Учинари Кб.

1944 вор. к. 6 » 241 Учинари Кб.

(Пала в 1945 г.).

1835. **ОБОЙМА** 73, ГКЗ № 110 (Псыншоко) Кабардинской АССР.
Гнедая, р. 1937 в ГКЗ № 93 (Лабинский). 151—179—18.

Отец: Огонь, гн., 1931 от неизвестного и Картинки 62,
св.-гн., 1925.

Мать: Бельона.

1943 к.

от Кауриза

1944 неизвестно » Казбека Кб.

1945 гн. ж. Сайгач » Казбека Кб.

1946 гн. к. Загадка 13 » 166 Залога Кб.

1947 гн. к. Ойда 118 » 79 Арсенала Кб.

1948 гн. ж. Зодчий » 167 Залуко Кб.

1836. **ОГНЕВКА** 50, ГКЗ № 110 (Псыншоко) Кабардинской АССР.
Т.-гнедая, р. 1936 в ГКЗ № 93 (Лабинский). 155—185—18,5.

Отец: Огонь, гн., 1931 от неизвестного и Картинки 62,
св.-гн., 1925.

Мать: Вегетарианка 85 от неизвестного.

1946 гн. ж. Заяц от 166 Залога Кб.

1947 гн. ж. Отрядный

1837. **ОГНЕННАЯ** 63, к-з им. Ленина Хабезского р-на Ставропольского края.

Гнедая, р. 1934 в к-зе им. Ленина. 145—167—18.

Отец: неизвестен.

Мать: неизвестна.

1944 рыж. ж. от 0143 Юпитера Кб. II п. с Ск.

1945 рыж. ж. Грац » 0143 Юпитера Кб. II п. с Ск.

1946 сведений нет

1947 гн. ж. Карат » Крыма Кб.

1838. **ОЖАХО**, к-з им. Сталина Лескенского р-на Кабардинской АССР.

Т.-гнедая, р. 1941. 150—175—19.

Отец: неизвестен.

Мать: неизвестна.

1946 к.

от Туная

1839. **ОИРА** 127, к-з «Путь хлебороба» Темиргоевского р-на Краснодарского края.

Св.-гнедая, р. 1937. 154—183—20.

Отец: неизвестен.

Мать: неизвестна.

1943 холоста

от 132 Ворона Кб.

1944 холоста

» 132 Ворона Кб.

1945 гн. ж. Вьон

» 132 Ворона Кб.

1946 т.-гн. ж. Сайгон

» Скифа Ск.

1840. **ОКУЧКА** 59, к-з «Красный партизан» Черкесского р-на, Ставропольского края.

Вороня, р. 1941 в к-зе «Красный партизан». 146—182—18,5.

Отец: неизвестен.

Мать: неизвестна.

1944 вор. ж. Азобек (пал)

от Опала Кб. I п.

1945 гн. к. Конка

» Копчика Кб.

1841. **ОЛЬХА** 31, к-з «Кабардинец-гигант» Кошехабльского р-на Краснодарского края.

Т.-гнедая, р. 1938 в к-зе «Кабардинец-гигант».

147—160—17,5.

Отец: Суфьян Кб.

Мать: неизвестна.

1943 т.-гн. ж.

от Суфьяна Кб.

1944 т.-гн. ж. Орман

» 205 Наскока Кб.

1945 вор. ж. Мальк

» 205 Наскока Кб.

1842. **ОМАСАКИ** (Сакинат), к-з им. Ленина Нальчикского р-на Кабардинской АССР.

Гнедая, р. 1941 в к-зе им. Ленина. 151—183—18,5.

Отец: Зураб.

Мать: Ханифа.

1944 кар. к.

от 133 Ворона Кб.

1945 рыж. к.

» 133 Ворона Кб.

1947 рыж. к.

» 133 Ворона Кб.

1843. **ОПАЛА** 244, к-з им. Андреева Эльбрусского р-на Кабардинской АССР.

Гнедая, р. 1940 в ГКЗ № 168 им. Сталина. 147—185—19.

Отец: неизвестен.

Мать: неизвестна.

1946 холоста

от 88 Баксана Кб.

1947 гн. ж.

» 74 Арбата Кб.

1844. **ОРДИНКА** 25, к-з «Красный партизан» Черкесского р-на, Ставропольского края.

Вороня, р. 1940 в к-зе «Красный партизан». 151—177—18.

Отец: Орлик, вор., 1926.

Мать: неизвестна.

1945 т.-гн. ж. Котлан

от Кашкатау Кб.

1946 ж. Обух

» 213 Орлика Кб.

1845. **ОРЛИЦА** 30, к-з им. Сталина Нагорного р-на Кабардинской АССР.

Т.-гнедая, р. 1944 в к-зе им. Орджоникидзе. 150—176—19.

Отец: 208 Орел 536, гн., 1936 от Абрек-Заура, т.-гн., 1929 (Ошхомахо — неизвестна) и Думан.

Мать: Цака 133, гн., 1933 от Бандита и Лели.

1846. **ОСТИНКА** 75, ГКЗ № 168 им. Сталина Ставропольского края (ГПК-I—154).

Серая, р. 1927. 148—182—18,5.

Отец: неизвестен.

Мать: неизвестна.

1933 ж.

от Хивинца Ск. II п. с Кб.

1934 ж. (пал)

» Аслана Кб.

1935 ж. Бибо 60

» 15 Борей Кб.

1936 к. 158

» 15 Борей Кб.

1937 ж. Хомаш 35

» Хивинца Ск. II п. с Кб.

1938 ж. 22

» Байрама Кб.

1939 аборт

» 15 Борей Кб.

1940 гн. к. 1329 Басня 318

» Байрама Кб.

1941 ж. 173

» Плебея Кб. I п. с Ск.

1942 ж. Лоск 24

» Ладного Кб. I п. с Ск.

1943 сведений нет

» Ладного Кб. I п. с Ск.

1944 аборт

» 149 Дипломата Кб.

1945 вор. к. Диковина

» 149 Дипломата Кб.

1946 аборт

» 149 Дипломата Кб.

1947 холоста

» Востока Кб.

1846. **ОХРА** 89/14, к-з им. Микояна Усть-Джегутинского р-на Ставропольского края.

Т.-гнедая, р. 1928. 146—170—18.

Отец: неизвестен.

Мать: неизвестна.

1847. ПАГО 339, к-з им. Кирова Эльбрусского р-на Кабардинской АССР.

Гнедая, р. 1941 в к-зе им. Кирова. 144—178—18.

Отец: неизвестен.

Мать: неизвестна.

1946 гн. ж. Паго

от 230 Тенгиза Кб.

1947 гн. ж.

» 230 Тенгиза Кб.

1848. ПАГО 33, к-з им. Ворошилова Нагорного р-на Кабардинской АССР.

Гнедая, р. 1935. 150—190—20.

Отец: неизвестен.

Мать: неизвестна.

1944 сведений нет

от 244 Фарса Кб.

1945 аборт

» 244 Фарса Кб.

1946 гн. ж. Баян

» 171 Заура Кб.

1947 гн. ж. Бар

» 111 Бодрого Кб.

1849. ПАКО 43/9, к-з «Индустриализация» Эльбрусского р-на Кабардинской АССР.

Т.-гнедая, р. 1939 в к-зе «Индустриализация». 146—175—19.

Отец: Кизбурун I, гн., 1933 от Марема, гн., 1926 и Мачехи.

Мать: Жиросен.

1947 холоста

1850. ПАЛЬМА 65, ГКЗ № 110 (Псыншоко) Кабардинской АССР.

Т.-гнедая, р. 1941 в ГКЗ № 34 (Кабардинский).

152—182—18.

Отец: неизвестен.

Мать: неизвестна.

1944 св.-гн. ж. Норд

от неизвестного

1945 гн. ж. Албай 30

» 66 Алдана Кб.

1946 гн. ж. Запал 83

» 167 Залуко Кб.

1947 гн. к. Парита 142

» 167 Залуко Кб.

1948 гн. к. Запруда

» 167 Залуко Кб.

1851. ПАСТУШКА 232, ГКЗ № 168 им. Сталина Ставропольского края.

Гнедая, р. 1927. 145—176—18,5.

Отец: неизвестен.

Мать: неизвестна.

1933 ж. 212

от 21 Даусуза Кб.

1934 гн. к. 1544 Дуния 142

» 21 Даусуза Кб.

1935 ж.

» Темирхана Кб.

1936 к. 351.

» Аргмака Кб.

1937 гн. к. 1269 Амина 136 от Аргмака Кб.
1938 ж. 116 » Аргмака Кб.
1939 ж. 261 » Балла Кб.
1940 ж. 220 » Лиходея Ск. I п. с В.
1941 ж. Аспирин 12 » Аргмака Кб.
1942 к. 14 » Бая Кб.
1943 неизвестно » Аргмака Кб.
1944 гн. ж. Сапер 162 » Салона Кб. I п. с Ск.
1945 холоста » 84 Бабака II Кб.
1946 св.-гн. ж. Беспечный » 95 Бармена Кб.
1947 гн. ж. Биполярь » 95 Бармена Кб.
1948 холоста » Историка Ск.

1852. ПАТИЗА (Париза), к-з «Нартан» Нальчикского р-на Кабардинской АССР.

Гнедая, р. 1942 в к-зе «Нартан». 144—180—19.

Отец: Мусабек.

Мать: Женаф.

1946 холоста

от 224 Сармака Кб.

1853. ПАТИНА 53, к-з «Индустриализация» Эльбрусского р-на Кабардинской АССР.

Гнедая, р. 1940 в к-зе «Индустриализация». 146—163—18.

Отец: 2 Абрек, гн., 1929.

Мать: Бесланей Кб.

1854. ПЕРСОНА 841, Нальчикский с.-х. техникум Кабардинской АССР.

Гнедая, р. 1929 в ГКЗ № 168 им. Сталина. 155—188—19,5.

Отец: неизвестен.

Мать: неизвестна.

1935 к. 260

от Водопада Ск. I п. с Д.

1936 ж. 56

» Мирбо Ск. I п. с Д.

1937 ж. 335

» Мирбо Ск. I п. с Д.

1938 к. 90

» Мирбо Ск. I п. с Д.

1939 ж. 147

» Мирбо Ск. I п. с Д.

1940 к. 326

» Паго Кб. I п. с Ск.

1941 ж. 217

» Хамаша

1942 неизвестно

» 49 Тугана Кб.

1943 неизвестно

» 95 Бармена Кб.

1944 св.-гн. к. 1349 Беспридан-

» 104 Бендера Кб.

ница 81

1945 к. Гипореза 147

» Граната Кб. I п. с Ск.

1946 ж.

» Бивуака Кб.

1947 к. Альпа 23

» Посоха Кб.

1948 к. Пурга

» Посоха Кб.

1855. **ПОДКУМОК**, к-з им. Молотова Кисловодского р-на Ставропольского края.
Т.-гнедая, р. 1938 в к-зе им. Сталина Кисловодского р-на.
150—170—18.

Отец: неизвестен.

Мать: неизвестна.

1943 вор. ж. Орел

1944 кар. к. Стрела

1945 вор. к. Майка

1946 т.-гн. к. Пена

от Шардара Кб. с Ск.

» Керама Кб. I п. с Ар. и Ск.

» Шардара Кб. с Ск.

» Шардара Кб. с Ск.

1856. **ПОНА** 23, к-з «Красный партизан» Нагорного р-на Кабардинской АССР.

Караковая, р. 1932. 148—176—19.

Отец: неизвестен.

Мать: неизвестна.

1945 гн. ж.

1946 гн. к.

1947 гн. к.

от 182 Казбулата Кб.

» 182 Казбулата Кб.

» Дона Кб. II п. с Ск.

1857. **ПРАВДА** 37/20, к-з им. Кагановича Иконхалковского р-на Ставропольского края.

Гнедая, р. 1937 в к-зе им. Кагановича. 150—183—18.

Отец: неизвестен.

Мать: неизвестна.

1944 гн. к. Пакетка 13

1945 аборт

1946 гн. ж. Малый

от Мишки Кб.

» Мишки Кб.

» Мишки Кб.

1858. **ПРЕРИЯ** 410/9, к-з им. Кагановича Иконхалковского р-на Ставропольского края.

Т.-гнедая, р. 1941 в к-зе им. Кагановича. 146—163—18.

Отец: неизвестен.

Мать: неизвестна.

1859. **ПРОЗА** 7, ГКЗ № 38 (Черкесский) Ставропольского края.
Рыжая, р. 1937 в ГКЗ № 38. 149—183—18,5.

Отец: неизвестен.

Мать: неизвестна.

1944 рыж. к. Мимоза 23

1945 сведений нет

1946 аборт

1947

от Монополиста Ск.

» Жаргона Кб. I п. с Ск.

» Джако Кб.

1860. **ПРОЗА**, к-з им. Коминтерна Иконхалковского р-на Ставропольского края.

Св.-гнедая, р. 1935 в к-зе им. Коминтерна. 148—168—17.

Отец: Орел.

Мать: неизвестна.

1946 гн. к. Правда

от Хажумата Кб.

1861. **ПРЫГУНЯ** 4/40, к-з «Непобедимый кабардинец» Кошехабльского р-на Краснодарского края.

Т.-гнедая, р. 1940 в к-зе «Непобедимый кабардинец».

148—180—18,5.

Отец: Махмуд Кб.

Мать: неизвестна.

1862. **ПСЫЧЕХ** 133, к-з им. Орджоникидзе Нагорного р-на Кабардинской АССР.

Гнедая, р. 1940 в к-зе им. Орджоникидзе. 146—173—17,5.

Отец: Аруль, гн., 1933 от 28 Зураба, гн., 1923 и 929

Ноты 459, вор., 1924.

Мать: Ханифа.

1945 холоста

1946 гн. к. Фата

1947 гн. к. Белка

1948 холоста

от 171 Заура Кб.

» 244 Фарса Кб.

» 101 Бедуина Кб.

» 70 Алыбкача Кб.

1863. **ПТИЧКА**, к-з «Красный Октябрь» Зольского р-на Кабардинской АССР.

Т.-гнедая, р. 1940 в к-зе «Красный Октябрь». 148—172—19.

Отец: неизвестен.

Мать: неизвестна.

1946 гн. к.

1947 гн. ж.

от Зенита Кб.

» Зенита Кб.

1864. **ПТИЧКА** 35, к-з «Трудовой гигант» Кошехабльского р-на Краснодарского края.

Вороно-чалая, р. 1933 в к-зе «Трудовой гигант».

150—165—18.

Отец: неизвестен.

Мать: неизвестна.

1942 холоста

1943 холоста

1944 гн. к. Майка

1945 вор. ж. Щупак

от Касима II

1865. **ПТИЧКА** 36, к-з «Кабардинец-гигант» Кошехабльского р-на Краснодарского края.
Вороная, р. 1936 в к-зе «Кабардинец-гигант». 148—165—18.
Отец: Суфьян Кб.
Мать: неизвестна.
1943 вор. к. Пальма от 205 Наскока Кб.
1944 вор. ж. Петушок » 205 Наскока Кб.
1945 вор. ж. Кликун » 205 Наскока Кб.
1866. **ПУЛЯ** 10, ГКЗ № 110 (Псыншоко) Кабардинской АССР.
Гнедая, р. 1941 в ГКЗ № 34 (Кабардинский). 157—178—18.
Отец: неизвестен.
Мать: неизвестна.
1946 гн. к. Затейница 56 от 167 Залуко Кб.
1947 гн. к. Пеночка 102 » Казбека Кб.
1948 гн. к. Амбула » 61 Авангарда Кб.
1867. **ПУШКА** 37, к-з им. Шовгенова Кошехабльского р-на Краснодарского края.
Т.-гнедая, р. 1937 в к-зе им. Шовгенова. 150—180—19.
Отец: Орел.
Мать: неизвестна.
1942 гн. ж. от Вивата Кб.
1943 холоста
1944 холоста
1945 т.-гн. ж. Блуж » Вивата Кб.
1868. **РАДУГА** 44, к-з «Новая жизнь» Прималжинского р-на Кабардинской АССР.
Вороная, р. 1944. 145—170—18.
Отец: неизвестен.
Мать: неизвестна.
1869. **РАЗМОЛВКА** 40, к-з им. Ленина Хабезского р-на Ставропольского края.
Гнедая, р. 1929. 145—169—18.
Отец: неизвестен.
Мать: неизвестна.
1870. **РАССАДА** 631, ГКЗ № 168 им. Сталина Ставропольского края.
Гнедая, р. 1931. 150—183—17,5.
Отец: неизвестен.
Мать: неизвестна.
1935 ж. 97 от Сальвадора Ск. I п. с Д.
1936 к. 290 » Сальвадора Ск. I п. с Д.
1937 к. 124 » Сальвадора Ск. I п. с Д.

- 1938 к. 149 от Сальвадора Ск. I п. с Д.
1939 к. 291 » Сальвадора Ск. I п. с Д.
1940 ж. 209 » Пишемахо Кб. I п. с Ск.
1941 к. 101 » Доллара Ск. I п. с В.
1942 ж. 57 » Бая Кб.
1943 неизвестна » Аргмака Кб.
1944 вор. ж. 94 Борвинок 47 » Бакена Кб.
1945 гн. к. Трещетка » Таки-Пана Ар.
1946 гн. ж. Барометр » 95 Бармена Кб.
1947 гн. к. Баранка » 95 Бармена Кб.
1948 гн. к. Баранка II » 95 Бармена Кб.

1871. **РЕЗА** 168, к-з им. Ворошилова Кисловодского р-на Ставропольского края.
Гнедая, р. 1935 в к-зе им. Ворошилова. 152—185—18.
Отец: неизвестен.
Мать: неизвестна.
1943 гн. ж. Котик от неизвестного
1944 холоста
1945 гн. ж. Гром » Аргмака Кб.
1946 гн. ж. Орлик » Аргмака Кб.
1872. **РЕЗВАЯ** 32, к-з им. Шовгенова Кошехабльского р-на Краснодарского края.
Гнедая, р. 1935 в к-зе им. Шовгенова. 150—180—18,5.
Отец: Орел.
Мать: неизвестна.
1942 гн. к. от Вивата II Кб.
1943 гн. к. » Вивата II Кб.
1944 гн. ж. » Вивата II Кб.
1945 гн. к. Роза » Вивата II Кб.

1873. **РЕЗЕДА** 33, к-з «Непобедимый кабардинец» Кошехабльского р-на Краснодарского края.
Караковая, р. 1941 в к-зе «Непобедимый кабардинец». 148—165—18.
Отец: Ибрагим.
Мать: Верная
1945 т.-гн. ж. Разбег от неизвестного
1874. **РЕЛИКВИЯ** 862, ГКЗ № 168 им. Сталина Ставропольского края.
Гнедая, р. 1931. 154—179—18,5.
Отец: неизвестен.
Мать: неизвестна.
1935 к. 145 от Темирхана Кб.
1936 к. 284 » Аргмака Кб.
1937 к. 107 » Аргмака Кб.

1938 к. 103 от Аргамака Кб.
 1939 к. 260 » 136 Далхата Кб.
 1940 к. 224 » Аргамака Кб.
 1941 ж. 15 » Аргамака Кб.
 1942 ж. Барс 6 » Байрама Кб.
 1943 неизвестно » Аркадия Кб. I п. с Ск.
 1944 гн. ж. 77 Аромат 193 » 65 Айвенго Кб.
 1945 гн. ж. Биробиджан » Бима Кб. II п. с Ск.
 1946 вор. ж. Берег » Бештау Кб.
 1947 холоста » Армандо Ск.
 1948 холоста » Армандо Ск.

1875. РЕПУТАЦИЯ 425, к-з «Красный Песыноко» Зольского р-на Кабардинской АССР.

Гнедая, р. 1929 в ГКЗ № 168 им. Сталина. 148—188—18.

Отец: неизвестен.

Мать: неизвестна.

1933 гн. к. 0116 Астра 158 от Арктура Ск. I п. с В.-Пр.
 1934 к. 188 » Арктура Ск. I п. с В.-Пр.
 1935 к. » Хайд-Парка Ск. с В.
 1936 ж. » Хайд-Парка Ск. с В.
 1937 ж. 266 » Хайд-Парка Ск. с В.
 1938 ж. 117 » Холмса Кб. I п. с Ск.
 1939 к. 237 » Холмса Кб. I п. с Ск.
 1940 к. 214 » Лиходера Ск. I п. с В.
 1941 к. 100 » Доллара Ск. I п. с В.
 1942 т.-гн. к. 1927 Танцорка » Талисмана Ск. I п. с В.
 47
 1943 неизвестно » 117 Бука Кб.
 1944 т.-гн. ж. Дракон 95 » 089-Демона Кб. II п. с Ск.

1876. РЕТИВА, к-з «Пятилетка» Невинномысского р-на Ставропольского края.

Св.-рыжая, р. 1941. 148—158—18.

Отец: неизвестен.

Мать: неизвестна.

1946 т.-сер. к. Аза от 170 Заура Кб.

(Пала в 1947 г.).

1877. РОЗА 5, к-з им. Сталина Иконхалковского р-на Ставропольского края.

Рыжая, р. 1934 в к-зе им. Сталина. 147—182—18.

Отец: неизвестен.

Мать: неизвестна.

1944 вор. к. Роян от Заура Кб.
 1945 вор. к. Розалия » Заура Кб.
 1946 гн. к. Рыбка » Заура Кб.

1878. РОЗА 60, к-з им. Сталина Нагорного р-на Кабардинской АССР.

Гнедая, р. 1942 в к-зе им. Орджоникидзе. 147—170—18.

Отец: неизвестен.

Мать: неизвестна.

1945 аборт

1946 сведений нет

1947 гн. к.

от 244 Фарса

» 171 Заура Кб.

» 171 Заура Кб.

1879. РОЗЕТКА 27, к-з им. Сталина Иконхалковского р-на Ставропольского края.

Св.-гнедая, р. 1936 в к-зе им. Сталина. 147—160—18.

Отец: неизвестен.

Мать: неизвестна.

1944 т.-гн. к. Роза 17

1945 гн. к. Резвая 16

1946 гн. ж. Заяц

от Заура Кб.

» Заура Кб.

» Заура Кб.

1880. РОНЕТКА 10, к-з им. Сталина Иконхалковского р-на Ставропольского края.

Гнедая, р. 1942 в к-зе им. Сталина. 146—172—19.

Отец: неизвестен.

Мать: неизвестна.

1881. РЫЖУХА 34, к-з «Ударник» Мостовского р-на Краснодарского края.

Рыжая, р. 1938. 147—172—19,5.

Отец: неизвестен.

Мать: неизвестна.

1944 гн. ж. Орлик

1945 гн. ж. Орех

1946 рыж. к. Сильва

от Фонаря Кб. I п. с Ск.

» Фонаря Кб. I п. с Ск.

» Фонаря Кб. I п. с Ск.

1882. САИР 41, ГКЗ № 73 (Куларский) Грузинской ССР.

Т.-гнедая, р. 1934 в ГКЗ № 73. 147—160—18.

Отец: 241 Учинари, кар., 1930 от неизвестного и Учи 95, вор., 1924.

Мать: Биби 45.

1938 т.-гн. к.

1939 гн. ж.

1940 холоста

1941 рыж. ж. Зум 64

1942 т.-гн. к. (пала)

от Сулака Кб. I п. с Ск.

» Леки Кб. II п. с Ск.

» Заурбека Кб.

» Леки Кб. II п. с Ск.

1883. **САЙГА** 133, к-з им. Орджоникидзе Нагорного р-на Кабардинской АССР.
Гнедая, р. 1941 в к-зе им. Орджоникидзе. 149—185—18.
Отец: Лостан, гн., 1933 от Бандита.
Мать: Хакоуна.
1945 холоста от 70 Алыбкача Кб.
1946 гн. ж. Алатай » 70 Алыбкача Кб.
1947 холоста » 70 Алыбкача Кб.
1884. **САЙГАТЧЕЛИ**, к-з им. Берия Нальчикского р-на Кабардинской АССР.
Рыжая, р. 1942 в с. Нартан. 147—170—18,5.
Отец: Халбаз.
Мать: Жамбот.
1946 холоста от Гудка
1885. **САЙКА** 1/31, к-з им. Рокоссовского Нагорного р-на Кабардинской АССР.
Гнедая, р. 1939 в к-зе «Большевик». 148—168—18.
Отец: неизвестен.
Мать: неизвестна.
1945 холоста
1946 холоста от 180 Кадыма II Кб.
1947 гн. ж. » 216 Пасвика Кб.
1948 гн. к. Бинок » 216 Пасвика Кб.
1886. **САЙФАТ** 48, к-з им. Сталина Нагорного р-на Кабардинской АССР.
Т.-гнедая, р. 1934. 150—195—19.
Отец: Казбек, гн.
Мать: Хакулица.
1945 т.-гн. к. Анапа от 70 Алыбкача Кб.
1946 гн. к. Ориона » 208 Орла II Кб.
1947 гн. к. Заката 45 » 208 Орла II Кб.
1948 т.-гн. к. » 208 Орла II Кб.
1887. **САЛАМИ** 118, ГКЗ № 73 (Куларский) Грузинской ССР.
Гнедая, р. 1929. 148—174—18.
Отец: Казбек.
Мать: Джамиллят 49, гн., 1922.
1934 гн. к. Отюрюк 23 от (752) Града Ск.
1935 вор. к. Искра 34 » 241 Учинари Кб.
1936 гн. ж. 10 » Дарьял Кб. I п. с Ск.
1937 гн. к. 53 » Дигоми Кб.
1938 гн. ж. 53 » (752) Града Ск.
1939 гн. ж. » Сулака Кб. I п. с Ск.
1940 гн. ж. 9 » 241 Учинари Кб.

- 1941 гн. ж. Мох от 202 Мерани Кб.
1942 гн. к. Усанка 50 » Улада № 5 Кб.
1943 гн. к. » Спешного Кб. I п. с Ск.
1944 гн. к. 39 » Амерби Кб.
1945 т.-гн. ж. 73 » Леки К5. II п. с Ск.
1946 вор. ж. 20 » 241 Учинари Кб.

1888. **САЛИМА** 5/294, к-з «Дженал» Нагорного р-на Кабардинской АССР.
Вороная, р. 1940 в к-зе «Дженал». 150—186—18,5.
Отец: 54 Казбулат, гн., 1928.
Мать: 1974 Уас 67, т.-гн., 1929.
1944 холоста
1945 вор. к. Пилотка от Пугача Ск. III п. с Кб.
1946 неизвестно » 219 Посоха Кб.
1947 вор. ж. » Спортсмена Кб. II п. с Ск.
1948 т.-гн. к. » Спортсмена Кб. II п. с Ск.
1889. **САМА** 70, к-з им. Карла Маркса Лескенского р-на Кабардинской АССР.
Т.-гнедая, р. 1937 в к-зе им. Карла Маркса. 148—176—20.
Отец: Борис.
Мать: Арма.
1890. **САРМИДА** 43, к-з им. Андреева Зольского р-на Кабардинской АССР.
Кр.-серая, р. 1942 в к-зе им. Андреева. 155—172—17,5.
Отец: Гриша, сер.
Мать: Шура.
(Пала в 1948 г.)
1891. **САРЫХАН** 89/51 к-з «Дженал» Нагорного р-на Кабардинской АССР.
Т.-гнедая, р. 1938. 154—185—19.
Отец: неизвестен.
Мать: неизвестна.
1945 т.-гн. к. от Пугача Ск. III п. с Кб.
1892. **СЕЛЬСО** 317, к-з им. Орджоникидзе Нагорного р-на Кабардинской АССР.
Гнедая, р. 1935 в с. Хабаз. 144—170—18.
Отец: неизвестен.
Мать: неизвестна.
1945 гн. к. Фасоль от 244 Фарса Кб.
1946 гн. ж. Орго » 208 Орла II Кб.
1947 гн. ж. Ослан » 208 Орла II Кб.
1948 гн. ж. » 70 Алыбкача Кб.

1893. СИММЕТРИЯ 379, к-з «Политотделец» Орджоникидзевского р-на Сев.-Осетинской АССР.

Вороняя, р. 1929 в к-зе «Политотделец». 153—186—18,5.

Отец: неизвестен.

Мать: неизвестна.

1934 аборт

1935 к. 97

1936 к. 361

1937 вор. к. 1466 Даровитая

120

1938 ж. 195

1939 к. 207

1940 ж. 162

1941 ж. 179

1942 ж.

1943 сведений нет

1944 вор. к. Досада 151

1945 ж. Транспорт

1946 к. Дюшес

1947 гн. к. Синичка

1948 рыж. к. Сима

от Галопы Ск. I п. с Ч.

» 5 Анзора Кб.

» Темирхана Кб.

» 21 Даусуза Кб.

» Балла Кб.

» Балла Кб.

» Галопы Ск. I п. с Ч.

» Мамаю Ск.

» Барса Кб. II п. с Ск.

» Дупля

» 089 Демона Кб. II п. с Ск.

» Таки-Пана Ар.

» 136 Далхата Кб.

» Дебоша Кб. II п. с Ск.

» Буденслауберга Ск.

1894. СИМФОНИЯ 416, ГКЗ № 168 им. Сталина Ставропольского края.

Кр.-серая, р. 1939. 147—180—18.

Отец: неизвестен.

Мать: неизвестна.

1933 холоста

1934 к. 65

1935 к. 156

1936 к. 396

1937 ж. 80

1938 ж. 183

1939 к. 256

1940 к. Хасида 137

1941 ж. 66

1942 ж.

1943 сведений нет

1944 т.-сер. ж. Арсенал 197

1945 кар. к. Диагностика

1946 гн. к. Дисциплина

1947 гн. к. Дисциплина

1948 вор. ж. Десант

от Хисмета

» Аслана Кб.

» Аслаңа Кб.

» Сейфа Ск. II п. с Кб.

» Цикла Ск. II п. с Ар.

» Хивинца Ск. II п.

» Хивинца Ск. II п.

» Хайд-Парка Ск. с В.

» Галопы Ск. I п. с Ч.

» Дагоца Кб.

» Кредита Ск. II п. с Кб.

» Аргонта Кб. II п. с Ск.

» 149 Дипломата Кб.

» 139 Даржо Кб.

» 139 Даржо Кб.

» 139 Даржо Кб.

1895. СКАЗКА, к-з им. Коминтерна Иконхалковского р-на Ставропольского края.

Св.-гнедая, р. 1940 в к-зе им. Коминтерна. 147—159—19.

Отец: Орел Кб.

Мать: неизвестна.

1944 гн. ж. Хашид

1945 сведений нет

1946 гн. ж. Хизар

от Хажумата Кб.

» Хажумата Кб.

1896. СКАЛА 197, к-з им. Орджоникидзе Нагорного р-на Кабардинской АССР.

Рыжая, р. 1935 в с. Хабаз. 148—187—18,5.

Отец: неизвестен.

Мать: неизвестна.

1945 аборт

от 225 Султана Кб.

1946 гн. к. Зифрида

» 171 Заура Кб.

1947 гн. к. Засада

» 171 Заура Кб.

1948 гн. к.

» 171 Заура Кб.

1897. СЛАВА 24, к-з «Красный партизан» Черкесского р-на Ставропольского края.

Вороняя, р. 1940 в к-зе «Красный партизан». 147—180—18.

Отец: Копчик, гн., 1929.

Мать: Тайна 158, кар., 1930.

1944 т.-гн ж. Каток

от Копчика II Кб.

1945 гн. ж. Кашган

» Копчика II Кб.

1946 мыш. ж. Согредар

» 213 Орлика Кб.

1898. СНЕГУРОЧКА 793, к-з «Красный Восток» Чегемского р-на Кабардинской АССР.

Игреньевая, р. 1928. 147—175—19.

Отец: неизвестен.

Мать: неизвестна.

1934 ж. 233

от Победителя

1935 к. Сказка 131

» Сейфа Ск. II п. с Кб.

1936 ж. 127

» Мирбо Ск. I п. с Д.

1937 ж. 174

» (619) Писмэкэра Ск.

1938 ж. 56

» Лиходея Ск. I п. с В.

1939 ж.

» Хабаровска Ск. I п. с Д.

1940 к. 172

» Хабаровска Ск. I п. с Д.

1941 к. Хасан 296

» Хивинца Ск. II п.

1942 ж. 219.

» Хамаша Ск. II п.

1943 к. 212

» Бая Кб.

1944 неизвестно

» Хивинца Ск. II п.

1945 рыж. ж. Шелест 189

» Шаха Кб. II п. с Ск.

1946 т.-гн. к. Сосенка

» Савана Кб. I п. с Ск.

1899. СОКОЛИЦА 731, ГКЗ № 168 им. Сталина Ставропольского края.

Гнедая, р. 1934 в ГКЗ им. Сталина. 150—183—18,5.

Отец: неизвестен.

Мать: неизвестна.

1938 ж. 45

от Бека Кб.

1939 к. 141

» Бека Кб.

1940 ж. 256 от Паго Кб. I п. с Ск.
 1941 ж. 226 » Шамсадина Кб.
 1942 ж. » Лиходея Ск. I п. с В.
 1943 неизвестно » 95 Бармена Кб.
 1944 т.-гн. ж. Бис 24 » 104 Бендера Кб.
 1945 т.-гн. к. Бисеринка » Бивуака Кб.
 1946 т.-гн. к. Брусника » 104 Бендера Кб.
 1947 т.-гн. ж. Гусак » Граната Кб. I п. с Ск.
 1948 рыж. ж. Гусак II » Граната Кб. I п. с Ск.

1900. СОКУР 18, к-з им. XVIII партсъезда Усть-Джегутинского р-на Ставропольского края.

Вороняя, р. 1936 в к-зе им. XVIII партсъезда. 146—182—18.
 Отец: Бодрый, гн., 1929 от 56 Шамана, гн., 1922 и Буйной 360, гн., 1925.

Мать: неизвестна.

1942 гн. к. от 60 Абрека Кб.
 1943 вор. ж. » 60 Абрека Кб.
 1944 гн. к. Тхой 18 » 60 Абрека Кб.
 1945 т.-гн. к. Стрекоза » 60 Абрека Кб.
 1946 холоста » 60 Абрека Кб.

1901. СОЛДАТКА 5, к-з им. Чапаева Усть-Джегутинского р-на Ставропольского края.

Гнедая, р. 1936. 145—175—18.

Отец: неизвестен.

Мать: неизвестна.

1944 т.-гн. к. Майка от неизвестного
 1945 гн. ж. Ястребок » 179 Кавказа Кб.
 1946 гн. ж. Огонек (пал) » 179 Кавказа Кб.
 1947 гн. к. Сирень » 179 Кавказа Кб.

1902. СОЛОВУШКА 1073, ГКЗ № 168 им. Сталина Ставропольского края.

Гнедая, р. 1925. 150—176—18,75.

Отец: неизвестен.

Мать: неизвестна.

1933 к. 207 от Заура Кб.
 1934 к. 107 » Сейфа Ск. II п. с Кб.
 1935 ж. 264 » Водопада Ск. I п. с Д.
 1936 к 110 » Водопада Ск. I п. с Д.
 1937 ж. 156 » Шара Кб.
 1938 ж. 253 » Паго Кб. I п. с Ск.
 1939 к. 108 » Паго Кб. I п. с Ск.
 1940 св.-гн. к. Беседка » Бека Кб.
 1941 к. 155 » Канута Кб. I п. с Ск.
 1942 ж. » Гарвея Ск. I п. с Д.

1943 сведений нет от Дупля Кб.
 1944 гн. ж. Досуг 112 » Дамаска Кб. II п. с Ск.
 1945 гн. ж. Восторг » Востока Кб.
 1946 гн. ж. Бастард » 91 Бальзама Кб.
 1947 гн. ж. Быстрый » 89 Балагура Кб.
 1948 гн. к. Босния » Биплана Кб. II п. с Ск.

1903. СОСА 51, к-з им. Сталина Нагорного р-на Кабардинской АССР.

Гнедая, р. 1934. 146—180—19.

Отец: неизвестен.

Мать: неизвестна.

1944 гн. к. Сесаня от 225 Султана Кб.
 1945 гн. к. » 70 Алыбкача Кб.
 1946 холоста » 171 Заура Кб.
 1948 гн. к. Приста » 220 Прометей Кб.

1904. СОСНА 38, к-з «Кабардинец-гигант» Кошехабльского р-на Краснодарского края.

Т.-гнедая, р. 1935 в к-зе «Кабардинец-гигант». 148—168—18.

Отец: неизвестен.

Мать: неизвестна.

1942 т.-гн. ж. от Суфьяна Кб.
 1943 т.-гн. к. Слава » Суфьяна Кб.
 1944 вор. к. Сова » 205 Наскока Кб.
 1945 т.-гн. к. Сойка » 205 Наскока Кб.

1905. СПОРНАЯ 39, к-з «Непобедимый кабардинец» Кошехабльского р-на Краснодарского края.

Т.-гнедая, р. 1940 в к-зе «Непобедимый кабардинец».

146—160—18,5.

Отец: Ибрагим.

Мать: неизвестна.

1945 гн. к. Сосна от неизвестного

1906. СТАЛЬ 143, ГКЗ № 38 (Черкесский) Ставропольского края.

Гнедая, р. 1940 в ГКЗ № 38. 146—175—17,5.

Отец: неизвестен.

Мать: неизвестна.

1945 св.-рыж. к. Аристократка от Аршина Кб.
 1946 т.-гн. к. Заси » Загиба Кб. II п. с Ск.

1907. СТРЕЛА 10, к-з «Ударник» Арзгирского р-на Ставропольского края.

Бурая, р. 1941. 150—158—19.

Отец: неизвестен.

Мать: неизвестна.

1908. **СТОРУБЛЕВАЯ** 35, к-з «Красный овцевод» Левокумско-го р-на Ставропольского края.
Т.-гнедая, р. 1939 в ГКЗ № 170 (1-й Ставропольский)
149—172—18.

Отец: неизвестен.
Мать: неизвестна.

1909. **СУЛИТ** 40, к-з «Трудовой гигант» Кошехабльского р-на Краснодарского края.

Гнедая, р. 1941 в к-зе «Трудовой гигант». 150—165—17,5.
Отец: Касим П.
Мать: неизвестна.

1910. **СУМКА** 9, к-з «Маяк» Зольского р-на Кабардинской АССР.

Гнедая, р. 1938 в к-зе «Маяк». 146—175—18.
Отец: неизвестен.
Мать: неизвестна.
1947 гн. ж. от Зураба Кб.

1911. **СУНГАРИ** 133, ГКЗ № 168 им. Сталина Ставропольского края.

Гнедая, р. 1930 в ГКЗ № 168. 153—184—18,25.
Отец: неизвестен.
Мать: неизвестна.

1934 ж. 230	от Галопа Ск. I п. с Ч.
1935 ж. 278	» Галопа Ск. I п. с Ч.
1936 ж. 140	» Галопа Ск. I п. с Ч.
1937 ж. 188	» Галопа Ск. I п. с Ч.
1938 к. 437	» Галопа Ск. I п. с Ч.
1939 к. 195	» Галопа Ск. I п. с Ч.
1940 гн. к. 1507 Диона 202	» Дуката Кб.
1941 к. Песчанка 176	» Пишемахо Кб. I п. с Ск.
1942 гн. к. Наседка 77	» Нияд-Паши Ар.
1943 неизвестно	» Нияд-Паши Ар.
1944 св.-рыж. ж. Шест 185	» Шаха Кб. II п. с Ск.
1945 гн. ж. Саксонец	» Савана Кб. I п. с Ск.
1946 гн. ж. Истри	» Историка Ск.
1947 гн. к. Досада	» 136 Далхата Кб.
1948 св.-гн. ж. Десерт	» 136 Далхата Кб.

1912. **СУРАБ** 130/66, к-з им. Сталина Нагорного р-на Кабардинской АССР.

Караковая, р. 1937 в к-зе им. Орджоникидзе. 148—185—18.
Отец: Казбек.
Мать: Хида.

1945 т.-гн. к. Орида	от 208 Орла II Кб.
1946 гн. ж. Орлеан	» 210 Орлика Кб.
1947 гн. к.	» 210 Орлика Кб.
1948 вор. к. Орса	» 210 Орлика Кб.

1913. **СУРАТАЙ** 133, к-з им. Сталина Нагорного р-на Кабардинской АССР.

Т.-гнедая, р. 1941 в к-зе им. Орджоникидзе. 145—178—17,5.
Отец: Орёл, кар, 1929 от Хокона.
Мать: Тлоста.
1945 гн. к. Оса от 208 Орла II Кб.
1946 гн. к. Аля » 244 Фарса Кб.
1947 гн. ж. » 101 Бедуина Кб.

1914. **ТАБИША** 50/6, к-з «Индустриализация» Эльбрусского р-на Кабардинской АССР.

Гнедая, р. 1936 в к-зе «Индустриализация». 145—180—18.
Отец: 14 Марем, гн., 1926.
Мать: Гуза.
1945 гн. ж. от 181 Казбека Кб.
1946 гн. ж. Тода » 181 Казбека Кб.
1947 гн. к. » 181 Казбека Кб.

1915. **ТАБЛИЦА** 182, III п. (Ск.—III) ГКЗ № 168 им. Сталина Ставропольского края.

Гнедая, р. 1941 в ГКЗ № 168 им. Сталина. 153—173—18,5.
Отец: Талисман 33 гн., 1937 от 048 Трианона рыж., 1928 (Турцио Ск. — Ася 5 Кб.) и 177 Байги 330 Кб. т.-гн., 1927.
Мать: Булава 20, гн., 1934 от 15 Борей, т.-гн., 1926 и коб. № 728.
1945 гн. ж. Стартер от Салона Кб. I п. с Ск.
1946 гн. к. Встреча » Востока Кб.
1947 гн. к. Датка » Дебоша Кб. III п. с Ск.
1948 гн. ж. Актолик » Армандо Ск.

1916. **ТАБЛИЦА** 124, III п. (Ст.—IV) ГКЗ № 168 им. Сталина Ставропольского края.

Вороная, р. 1944 в ГКЗ № 168 им. Сталина. 150—172—18,25.
Отец: Танцор 305, т.-сер., 1940 от 49 Тугана Кб., сер., 1922 и Ширины 56, сер., 1934 (Шидернак — коб. № 26).
Мать: 1329 Басня 318, гн., 1940 от Байрама 3, вор. 1934 (15 Борей — Малютка 261) и 946 Остинки 75, сер., 1927.

1917. **ТАБОРНАЯ** 29, ГКЗ № 168 им. Сталина Ставропольского края.

Гнедая, р. 1942 в ГКЗ № 168 им. Сталина. 149—175—18.
Отец: 49 Туган, сер., 1922.
Мать: Булава 20, гн., 1934 от 15 Борей, т.-гн., 1926 и коб. 728
1946 т.-гн. к. Битва от Бакена Кб.
1947 гн. к. Дата » 089 Демона Кб. II п. с Ск.
1948 гн. ж. Бот » 95 Вармена Кб.

† 1918. **ТАВДИНКА** 1152, ГКЗ № 168 им. Сталина Ставропольского края.

Т.-гнедая, р. 1932 в ГКЗ № 168. 153—188—18,5.

Отец: 56 Шаман, гн., 1922.

Мать: Буйная 316, гн., 1926.

1936 гн. к. Тырса 261	от Турникета Ск. I п. с В.
1937 к. 168	» Турникета Ск. I п. с В.
1938 ж. 181	» Канута Ск. I п. с Д.
1939 ж.	» Канута Ск. I п. с Д.
1940 к. 32	» Дуката
1941 к. 150	» Мамаю Ар.
1942 к.	» Балла Кб.
1943 неизвестно	» Бабака I Кб.
1944 гн. к. Баталия 10	» 95 Бармена Кб.
1945 гн. ж. Бастон	» 117 Бука Кб.
1946 гн. ж. Батист	» 95 Бармена Кб.
1947 гн. к. Бестия	» 95 Бармена Кб.
1948 гн. к. Бестия II	» 95 Бармена Кб.

† 1919. **ТАЕЖНАЯ** 330, ГКЗ № 168 им. Сталина Ставропольского края.

Т.-серая р. 1936 в ГКЗ № 168. 155—190—18,25.

Отец: 49 Туган, сер., 1922.

Мать: Привилегия 950, гн., 1932.

1940 ж. 179	от Канута Ск. I п. с Д.
1941 к. Карта 108	» Кавказа Ск. II п. с Кб.
1942 ж. 47	» Кредита Ск. II п. с Ар.
1944 ж. Билет	» Биплана Кб. II п. с Ск.
1945 рыж. к. Диэта 102	» 149 Дипломата Кб.
1946 гн. к. Детонация	» 149 Дипломата Кб.
1947 кар. ж. Дротик	» 139 Даржо Кб.
1948 холоста	» 139 Даржо Кб.

1920. **ТАЙНА** 33, к-з им. Андреева Кубинского р-на Кабардинской АССР:

Св.-гнедая, р. 1940. 148—180—18.

Отец: Булат.

Мать: неизвестна.

1945 св.-гн. ж. Эльбрус 252	от 243 Фариса Кб.
1946 гн. ж. Алтаз	» Партиза Кб. с Ск.
1947 гн. ж. Летчик	» Партиза Кб. с Ск.

† 1921. **ТАЛА** 284, ГКЗ № 168 им. Сталина Ставропольского края.

Гнедая, р. 1937 в ГКЗ № 168. 153—184—18,5.

Отец: Тавриз, гн., 1930.

Мать: Молва 183, т.-гн., 1930.

1941 ж. Дивидент 73	от Дагира Кб.
1942 ж.	» Бая Кб.
1943 неизвестно	» 117 Бука Кб.

1944 холоста

1945 холоста

1946 ж. Поташ (пал)

1947 холоста

1948 холоста

от Салона Кб. I п. с Ск.

» Барона Кб.

» Палия Ск. I п. с Д.

» 89 Балагура Кб.

» Востока Кб.

1922. **ТАМАРИ** 1, к-з им. Орджоникидзе Нагорного р-на Кабардинской АССР.

Зол.-гнедая, р. 1931 в к-зе им. Орджоникидзе. 150—186—19.

Отец: Казбек.

Мать: Хагукуна.

1945 гн. ж. Фатум

от 244 Фарса Кб.

1946 т.-гн. ж. Самолет

» 225 Султана Кб.

1947 гн. к. Самара

» 225 Султана Кб.

1923. **ТАМАРИ** 28, к-з им. Рокоссовского Нагорного р-на Кабардинской АССР.

Т.-гнедая, р. 1941 в к-зе «Большевик» Нагорного р-на.

146—185—18.

Отец: 30 Казбек, гн., 1929.

Мать: Хаби.

1945 рыж. ж. Паслен

от 216 Пасвика Кб.

1946 т.-гн. к. Пима

» 216 Пасвика Кб.

1948 вор. ж. Патикор

» 216 Пасвика Кб.

1924. **ТАМРА** 294, к-з «Большевик» Кубинского р-на Кабардинской АССР.

Св.-гнедая, р. 1934. 147—177—20.

Отец: неизвестен.

Мать: неизвестна.

1946 гн. ж. Билмамит

от Эскемберта Кб. II п. с Ск.

1947 ж.

» Арбитража Кб.

† 1925. **ТАНАГРА** 148, III п. (Ст.—IV) ГКЗ № 168 им. Сталина Ставропольского края.

Гнедая, р. 1944 в ГКЗ № 168. 149—176—18,75.

Отец: Тандор 305, т.-сер., 1940 от 49 Тугана Кб., сер., 1922 и Цирины 56, сер., 1934 (Цицернак — коб. № 26).

Мать: Алима 244, гн., 1940 от Аргамака 33, гн., 1930 и Мишени 1113, гн., 1927.

1948 т.-гн. ж. Батист

от 91 Бальзама Кб.

1926. ТАНАГРА 29, к-з «Путь к коммунизму» Зольского р-на Кабардинской АССР.

Караковая, р. 1939. 146—180—17,5.

Отец: Карачай Кб.

Мать: неизвестна.

1945 гн. к.

1946 гн. к.

1947 гн. ж. Чалим

1948 гн. к.

от неизвестного
 » неизвестного
 » 062 Ашхабада Кб. II п. с Ск.
 » 0122 Папоротника Кб. I п. с Ск.

1927. ТАНЦОРКА 47, II п. (Ск. — III) ГКЗ № 168 им. Сталина Ставропольского края.

Т.-гнедая, р. 1942 в ГКЗ № 168. 154—187—19.

Отец: Талисман 33, гн., 1937 от 048 Трианона рыж., 1928, (Турци Ск. — Ася 5) и Байги 330 Кб. т.-гн., 1927.

Мать: 1875 Репутация 425, гн., 1929.

1946 гн. ж. Актёр

1947 вор. ж. Джут

1948 гн. к. Бритва

от Абрека Ск. II п. с Кб.
 » 089 Демона Кб. II п. с Ск.
 » Бабака IV Кб.

1093. ТАРА 345, ГКЗ № 168 им. Сталина Ставропольского края. (ГПК-I—173).

Гнедая, р. 1929. 152—196—18,5.

Отец: неизвестен.

Мать: неизвестна.

1933 гн. к. 0175 Генеалогия 832 от Гарвея Ск. I п. с В.

1934 к. (пала)

1935 ж. (пал)

1936 к. Бетти 136

1937 к. Батарея 24

1938 к. Байрате 23

1939 к. Боротьба 21

1940 ж. 331

1941 ж. 94

1942 ж.

1943 неизвестно

1944 т.-гн. к. Баталия 2

1945 т.-гн. к. Бугафория

1946 т.-гн. к. Ласточка

1947 св.-гн. ж. Лотос

1948 т.-гн. ж. Лотос II

» 56 Шамана Кб.
 » 15 Борея Кб.
 » 15 Борея Кб.
 » 15 Борея Кб.
 » Байрама Кб.
 » 15 Борея Кб.
 » 21 Даусуза Кб.
 » 21 Даусуза Кб.
 » 15 Борея Кб.
 » 15 Борея Кб.
 » 95 Бармена Кб.
 » 117 Бука Кб.
 » 0111 Лувра Кб. I п. с Ск.
 » 0111 Лувра Кб. I п. с Ск.
 » 0111 Лувра Кб. I п. с Ск.

1928. ТАРАБУР (Талбур), к-з «Индуриализация» Эльбурского р-на Кабардинской АССР.

Гнедая, р. 1934. 148—170—18.

Отец: неизвестен.

Мать: неизвестна.

1945 гн. ж. Зелдимхан

1946 холоста

1947 холоста

от 181 Казбека II Кб.

» 181 Казбека II Кб.

» 181 Казбека II Кб.

1929. ТАТА 4, к-з им. Сталина Нагорного р-на Кабардинской АССР.

Гнедая, р. 1940 в к-зе им. Орджоникидзе. 146—180—18,5.

Отец: неизвестен.

Мать: неизвестна.

1946 гн. ж. Задор

1947 гн. ж.

1948 гн. к. Патина

от 171 Заура Кб.

» 101 Бедуина Кб.

» 220 Прометея Кб.

1930. ТАТУ 1, к-з им. Кагановича Баксанского р-на Кабардинской АССР.

Гнедая, р. 1938 в к-зе им. Кагановича. 150—173—18.

Отец: неизвестен.

Мать: неизвестна.

1944 гн. ж. Казбек

1945 гн. к.

1946 гн. ж. Домбей

1947 гн. ж. Герой

от Бинчука Кб.

» Бинчука Кб.

» Эльбруса Кб.

» Эльбруса Кб.

(Пала в 1947 г.)

1931. ТАУЖ 3/1, ГКЗ № 73 (Куларский) Грузинской ССР.

Караковая, р. 1931. 147—170—18.

Отец: неизвестен.

Мать: Ару 1, 1924.

1935 кар. к. Чабак 53

1936 вор. ж. 43

1937 гн. к. Диктовка 50

1938 холоста

1939 гн. ж. 58

1940 т.-гн. к. 33

1941 вор. к. Мора (пала)

1942 вор. ж. 248 Циклон 38

1943 холоста

1944 рыж. к.

1945 вор. ж. Казбек 42

1946 гн. ж.

1947 т.-гн. к.

от 241 Учинари Кб.

» 241 Учинари Кб.

» Дагоми Кб.

» Леки Кб. II п. с Ск.

» Ядони Ск. III п. с Кб.

» 202 Мерани Кб.

» 250 Циури Кб.

» 250 Циури Кб.

» 250 Циури Кб.

» Баксана Кб.

» 241 Учинари Кб.

1932. **ТАУЖ 71**, к-з «Путь к коммунизму» Зольского р-на Кабардинской АССР.

Т.-гнедая, р. 1941 в к-зе «Путь к коммунизму». 146—178—18.

Отец: Инза.

Мать: Роза.

1946 гн. ж.

1947 холоста

1948 холоста

от 062 Ашхабада Кб. II п. с Ск.

» 0122 Папоротника Кб. I п. с Ск.

+1933. **ТВЕРДЫНЯ 199**, ГКЗ № 168 им. Сталина Ставропольского края.

Т.-гнедая, р. 1935 в ГКЗ № 168. 148—180—17,25.

Отец: 49 Туган, сер., 1922.

Мать: коб. № 38, вор., 1918.

1939 к. 225

1940 гн. к. 0444 Хатка 195

1941 ж. 119

1942 к.

1943 неизвестно

1944 кар. к. 1533 Дратва 91

1945 кар. к. Дебютантка

1946 гн. ж. Дот

1947 вор. к. Дактиль

1948 т.-гн. к. Дактиль II

от Хивинца Ск. II п. с Кб.

» Хайд-Парка Ск. с В.

» Кредита Ск. II п. с Ар.

» Кредита Ск. II п. с Ар.

» Кредита Ск. II п. с Ар.

» Кредита Ск. II п. с Ар.

» 136 Далхата Кб.

» 136 Далхата Кб.

» 139 Даржо Кб.

» 139 Даржо Кб.

» 139 Даржо Кб.

+1934. **ТЕВГУШКА 58**, ГКЗ № 168 им. Сталина Ставропольского края.

Т.-гнедая, р. 1940 в ГКЗ № 168. 153—188—19,25.

Отец: Теле-Куш 157, бул., 1936 от 49 Тугана, сер., 1922 и коб. № 27, гн.-чал., 1927.

Мать: Венеция 482, т.-гн., 1925.

1944 гн. к. Атака 169

1945 холоста

1946 гн. ж. Дятел

1947 холоста

1948 гн. ж. Биток

от Абрека Ск. II п. с Кб.

» 089 Демона Кб. II п. с Ск.

» 149 Дипломата Кб.

» 149 Дипломата Кб.

» Бабака IV Кб.

+1935. **ТЕГУНКА 53**, к-з им. XVIII партсъезда Усть-Джегутинского р-на Ставропольского края.

Т.-гнедая, р. 1940 в к-зе им. XVIII партсъезда. 147—182—18,5

Отец: Бодрый, гн., 1929 от 56 Шамана, гн., 1922 и Буйной 360, гн., 1925.

Мать: Хатуева, т.-гн., 1932 от Мишки и Скуки 43, вор., 1928.

1944 зол.-рыж. ж. Казбек от 60 Абрека Кб.

1945 гн. к. Тихая » 60 Абрека Кб.

1946 гн. к. Аллея » 60 Абрека Кб.

1936. **ТЕМА**, к-з им. Ленина Чегемского р-на Кабардинской АССР.

Гнедая, р. 1941 в к-зе им. Ленина. 152—170—18.

Отец: неизвестен.

Мать: неизвестна.

+1937. **ТЕМАТИКА 95**, ГКЗ № 168 им. Сталина Ставропольского края.

Т.-серая, р. 1937 в ГКЗ № 168. 158—190—18,75.

Отец: 49 Туган, сер., 1922.

Мать: 1398 Бюретка 740, т.-гн., 1932.

1942 к. 67

1943 неизвестно

1944 т.-сер. ж. Дредноут 117

1945 кар. ж. Гарнитур

1946 гн. ж. Дот

1947 гн. к. Датка

1948 слаборожденный

от Аркадия Кб. I п. с Ск.

» Бая Кб.

» Доклада Кб. II п. с Ск.

» Граната Кб. I п. с Ск.

» 139 Даржо Кб.

» 139 Даржо Кб.

» 090 Детектора Кб. II п. с Ск.

1938. **ТЕМБА 6073**, к-з им. Кирова Эльбрусского р-на Кабардинской АССР.

Вороная, р. 1937 в к-зе им. Кирова. 149—178—18.

Отец: неизвестен.

Мать: неизвестна.

1945 гн. ж. Терек

1946 аборт

1947 гн. ж. Тембо

от 181 Казбека II Кб.

» неизвестного

» 181 Казбека II Кб.

1939. **ТЕМБА 21**, ГКЗ № 73 (Куларский) Грузинской ССР.

Караковая, р. 1927. 142—173—18.

Отец: неизвестен.

Мать: неизвестна.

1937 гн. к.

1938 гн. ж. I

1939 гн. к. 45

1940 неизвестно

1941 кар. ж. Май (пал)

от Дигоми Кб.

» 241 Учинари Кб.

» 241 Учинари Кб.

» 202 Мерани Кб.

+1940. **ТЕМНИЦА 48**, ГКЗ № 168 им. Сталина Ставропольского края.

Т.-серая, р. 1937 в ГКЗ № 168. 154—195—19.

Отец: 49 Туган, сер., 1922.

Мать: Веста 1128, гн., 1932.

1941 аборт

1942 гн. к. 098 Актриса 18

1943 неизвестно

1944 т.-сер. к. 1484 Дельта 88

1945 вор. к. Дельта II

от Дагира Кб.

» Аркадия Кб. I п. с Ск.

» Бая Кб.

» 136 Далхата Кб.

» 136 Далхата Кб.

1946 гн. ж. Дятел от 139 Даржо Кб.
 1947 гн. к. Джульетта » 139 Даржо Кб.
 1948 гн. к. Джульетта II » 139 Даржо Кб.

1941. **ТЕМУРА 66**, к-з «9-е мая» Баксанского р-на Кабардинской АССР.

Гнедая, р. 1934. 150—188—19.

Отец: неизвестен.

Мать: неизвестна.

1945 не покрывалась

1946 рыж. ж. Бриг

1947 т.-гн. ж. Орлик

от Орла Кб. II п. с Ск.

» Орла Кб. II п. с Ск.

1942. **ТЕПЛИЦА 208**, ГКЗ № 168 им. Сталина Ставропольского края.

Св.-гнедая, р. 1936 в ГКЗ № 168. 152—184—18,5.

Отец: Тембот, сер., 1929.

Мать: коб. № 927, 1929.

1941 к. 207

1942 ж.

1943 неизвестно

1944 кар. ж. Шатёр 190

1945 холоста

1946 гн. к. Потеха

1947 холоста

от Кавказа Ск. II п. с Кб.

» Гарвея Ск. I п. с В.

» Дупля

» Шаха Кб. II п. с Ск.

» Бек-Назара Кб.

» (1041) Пуур-Мэна Ск.

» 149 Дипломата Кб.

1943. **ТЕРЦИЯ 34**, ГКЗ № 168 им. Сталина Ставропольского края.

Св.-гнедая, р. 1942 в ГКЗ № 168. 155—183—19.

Отец: Теле-Куш 157, бул., 1936 от 49 Тугана, сер., 1922 и коб. № 27, гн.-чал., 1927.

Мать: Цыновка 239, гн., 1934.

1946 вор. к. Бактерия

1947 т.-гн. ж. Дятел

1948 гн. к. Бетси

от Бек-Назара Кб.

» 089 Демона Кб. II п. с Ск.

» 93 Барбариса Кб.

1944. **ТЕРКУЛ 7**, к-з «Ленинская кузница» Кисловодского р-на Ставропольского края.

Т.-гнедая, р. 1942 в к-зе «Ленинская кузница». 146—171—18,5.

Отец: неизвестен.

Мать: Латуш 8, 1925.

1945. **ТИКАБРА 94**, ГКЗ № 168 им. Сталина Ставропольского края.

Гнедая, р. 1940 в ГКЗ № 168. 155—185—19,25.

Отец: Теле-Куш 157, бул., 1936 от 49 Тугана, сер., 1922 и коб. № 27, гн.-чал., 1927.

Мать: Кабурка 573, гн., 1924.

1944 гн. к. Битва 36

1945 гн. к. Артель

от Бивуака Кб.

» Аркадия Кб. I п. с Ск.

1946 аборт
 1947 аборт
 1948 слаборожденный

от Глиссера Ск.
 » Востока Кб.
 » Востока Кб.

1946. **ТИРИЛЬ-ТЮЧУ 53**, ГКЗ № 168 им. Сталина Ставропольского края.

Т.-гнедая, р. 1934 в ГКЗ № 168. 158—192—19.

Отец: 49 Туган, сер., 1922.

Мать: Фялка 227, кар., 1926.

1938 т.-гн. к. 1351 Бетси 188

1939 ж.

1940 к. Сатина 270

1941 ж.

1942 ж.

1943 неизвестно

1944 гн. к. Батарейная 18

1945 аборт

1946 гн. к. Тетива

1947 гн. ж. Батуми

1948 гн. ж. Батуми II

от Бека Кб.

» Бека Кб.

» Сейфа Ск. II п. с Кб.

» Мамая Ар.

» 15 Борея Кб.

» 15 Борея Кб.

» 117 Бука Кб.

» 117 Бука Кб.

» Танцора Кб. II п. с Ст.

» 95 Бармена Кб.

» 95 Бармена Кб.

1947. **ТИССА 73**, ГКЗ № 168 им. Сталина Ставропольского края.

Серая, р. 1937 в ГКЗ № 168. 153—179—18,75.

Отец: 49 Туган, сер., 1922.

Мать: Пихта 723.

1941 к. 74

1942 неизвестно

1943 неизвестно

1944 к. Директива

1945 гн. ж. Патефон

1946 аборт

1947 чал. ж. Витебск

1948 гн. к. Дельта

от Дагира Кб.

» Талисмана Кб. II п. с Ск.

» Лиходея Ск. I п. с В.

» 149 Дипломата Кб.

» Паго Кб. I п. с Ск.

» 149 Дипломата Кб.

» Востока Кб.

» 139 Даржо Кб.

1948. **ТИХАЯ 95**, ГКЗ № 168 им. Сталина Ставропольского края.

Гнедая, р. 1935 в ГКЗ № 168. 150—186—18,75.

Отец: Тавриз, гн., 1930.

Мать: коб. № 339, гн., 1926.

1939 ж. 132

1940 к. 312

1941 ж. 161

1942 неизвестно

1943 неизвестно

1944 холоста

1945 холоста

1946 гн. ж. Титан

1947 холоста

1948 гн. к. Истина

от Бая Кб.

» Арктура Ск. II

» Паго Кб. I п. с Ск.

» Лиходея Ск. I п. с В.

» 95 Бармена Кб.

» 089 Демона Кб. II п. с Ск.

» Паго Кб. II п. с Ск.

» Танцора Кб. II п. с Ст.

» Истрика Ск.

» Истрика Ск.

+1949. **ТИШИНА** 207, II п. (Ск. — III), ГКЗ № 168 им. Сталина
Ставропольского края.
Гнедая, р. 1941 в ГКЗ № 168. 155—180—19,5.
Отец: Талисман 33, гн., 1937 от 048 Трианона рыж., 1928
(Турцио Ск. — Ася 5) и Байги 330 Кб. т.-гн., 1927.
Мать: Шумная 375, гн., 1929 от 56 Шамана, гн., 1922.
1945 аборт от Салона Кб. I п. с Ск.
1946 св.-гн. к. Тати » Танзора Кб. II п. с Ст.
1947 кар. ж. Дот » 136 Далхата Кб.

1950. **ТОМАК** 2, к-з «Красный Псынадах» Зольского р-на Кабардинской АССР.
Гнедая, р. 1937 в к-зе «Красный Псынадах». 147—177—17,5.
Отец: неизвестен.
Мать: неизвестна.
1946 холоста от Огня Кб.
1947 рыж. ж. Налет » Марша Кб. с Ск.

1951. **ТОПКА**, к-з «Пятилетка» Невинномысского р-на Ставропольского края.
Т.-гнедая, р. 1939. 150—170—20.
Отец: неизвестен.
Мать: неизвестна.

+1952. **ТОСНА** 67, ГКЗ № 168 им. Сталина Ставропольского края.
Т.-серая, р. 1937 в ГКЗ № 168. 152—181—18,75.
Отец: 49 Туган, сер., 1922.
Мать: Привилегия 950, гн., 1932.
1941 к. Ай-Туганка 15 от Аркадия Кб. I п. с Ск.
1942 к. » Талисмана Кб. II п. с Ск.
1943 неизвестно » Аргамака Кб.
1944 гн. ж. 145 Десант 88 » 149 Дипломата Кб.
1945 рыж. к. Деталь » 149 Дипломата Кб.
1946 рыж. к. Дотация » 149 Дипломата Кб.
1947 гн. к. Диктовка » 149 Дипломата Кб.
1948 гн. к. Доктрина » 139 Даржо Кб.

1953. **ТРАВКА** 65/36, к-з «Непобедимый кабардинец» Кошехабльского р-на Краснодарского края.
Гнедая, р. 1936 в к-зе «Непобедимый кабардинец». 148—165—18.
Отец: неизвестен.
Мать: неизвестна.
1943 гн. к. Тучка 9 от неизвестного
1944 гн. ж. Таран 10 » неизвестного
1945 гн. к. Тутовка » неизвестного

1954. **ТРАВКА** 70, к-з им. Сталина Темиргоевского р-на Краснодарского края.
Св.-гнедая, р. 1941 в к-зе им. Сталина. 147—160—18.
Отец: неизвестен.
Мать: неизвестна.
1944 холоста от Соловья Ск.
1945 гн. к. Мурашка » Соловья Ск.
1946 ж. Ловчик » 196 Летуна Кб.

+1955. **ТРАГЕДИЯ** 1123, ГКЗ № 168 им. Сталина Ставропольского края.
Гнедая, р. 1932. 151—183—18,5.
Отец: неизвестен.
Мать: неизвестна.
1936 ж. 53 от Ионотана Ск. I п. с В.
1937 аборт » Мирбо Ск. I п. с Д.
1938 ж. 53 » Бештау Кб.
1939 к. 150 » Бештау Кб.
1940 ж. 257 » Хивинца Ск. II п. с К5.
1941 к. 167 » Паго Кб. I п. с Ск.
1942 к. 38 » Хивинца Ск. II п. с К5.
1943 к. Хартия » Хивинца Ск. II п. с К5.
1944 вор. ж. 067 Бантик 62 » Биполяра Кб. II п. с Ск.
1945 гн. к. Ветренная » Востока Кб.
1946 гн. ж. Атракцион » Аркадия Кб. I п. с Ск.
1947 гн. к. Артистка » Аркадия Кб. I п. с Ск.
1948 гн. ж. Булат » Бейпинга Кб. III п. с Ск.

+1956. **ТРАДИЦИЯ** 48, II п. (Ск. — III), ГКЗ № 168 им. Сталина Ставропольского края.
Гнедая, р. 1942 в ГКЗ № 168. 151—186—18,5.
Отец: Талисман 33, гн., 1937 от 048 Трианона рыж., 1928,
(Турцио Ск. — Ася 5) и Байги 330 Кб. т.-гн., 1927.
Мать: Дивизия 621, гн., 1928.
1946 т.-гн. ж. Батон от Бакена Кб.
1947 т.-гн. к. Быстрая » 104 Бендера Кб.
1948 т.-гн. ж. Гектор » Граната Кб. I п. с Ск.

1957. **ТРЕВОГА** (Толя) 36/39 140, к-з им. Сталина Нагорного р-на Кабардинской АССР.
Гнедая, р. 1933 в к-зе им. Орджоникидзе Нагорного р-на. 149—170—19.
Отец: неизвестен.
Мать: неизвестна.
1946 холоста от 171 Заура Кб.
1947 холоста » 208 Орла II Кб.

1958. ТРЕВОГА 131, ГКЗ № 38 (Черкесский) Ставропольского края.

Вороная, р. 1933 в ГКЗ № 38. 148—175—17,5.

Отец: неизвестен.

Мать: неизвестна.

1944 рыж. к. Невидимка 45 от неизвестного

1945 т.-гн. ж. Антракт 32 » Анзора Кб.

1946 гн. к. Анатомия » Анзора Кб.

1959. ТРЕЛЬ 81, ГКЗ № 38 (Черкесский) Ставропольского края.

Т.-гнедая, р. 1936 в ГКЗ № 38. 147—172—17,5.

Отец: неизвестен.

Мать: неизвестна.

1945 гн. к. 14 от Анзора Кб.

1946 гн. к. Антрактная » Анзора Кб.

1960. ТРЕМОЧКА 360, ГКЗ № 168 им. Сталина Ставропольского края.

Т.-серая, р. 1936 в ГКЗ № 168. 151—176—18.

Отец: Тембот, сер.

Мать: коб. № 1041.

1940 вор. к. 1333 Батия 151 от Бая Кб.

1941 к. 62 » Галопа Ск. I п. с Ч.

1942 к. » Галопа Ск. I п. с Ч.

1943 аборт » Галопа Ск. I п. с Ч.

1944 вор. к. 1508 Дипло- » 149 Дипломата Кб.
матка 116

1945 вор. ж. Денатурат 114 » 149 Дипломата Кб.

1946 рыж. ж. Диктатор » 149 Дипломата Кб.

1947 рыж. к. Доставка » 149 Дипломата Кб.

1948 вор. к. Диктатура » 139 Даржо Кб.

1961. ТРИЛОГИЯ 178, ГКЗ № 168 им. Сталина Ставропольского края.

Вороная, р. 1940 в ГКЗ № 168. 150—183—18,5.

Отец: Теле-Куш 157, бул., 1936 от 49 Тугана, сер., 1922 и коб. № 27, гн.-чал., 1927.

Мать: Ива 350, кар., 1928.

1944 т.-гн. к. Артерия 167 от Аркадия Кб. I п. с Ск.

1945 кар. к. Дегонация » 089 Демона Кб. II п. с Ск.

1946 гн. ж. Пат » (1041) Пуур-Мэна Ск.

1947 гн. к. Гитара » Глиссера Ск.

1948 холоста » Армандо Ск.

1962. ТРОПА 901, ГКЗ № 168 им. Сталина Ставропольского края.

Т.-серая, р. 1934 в ГКЗ № 168. 150—186—18,25.

Отец: 49 Туган, сер., 1922.

Мать: коб. № 139.

1938 к. 244 от Дадаша Кб.

1939 холоста » Ионотана Ск. I п. с В.

1940 ж. 157 от Паши Кб. I п. с Ск.

1941 к. 174 » Паши Кб. I п. с Ск.

1942 ж. » Гарвея Ск. I п. с В.

1943 неизвестно » Абрека Ск. II п. с Кб.

1944 т.-гн. к. 1486 Дербистка » 149 Дипломата Кб.

113

1945 т.-гн. к. Доктрина » 149 Дипломата Кб.

1946 гн. к. Дата » 149 Дипломата Кб.

1947 гн. к. Директива » 149 Дипломата Кб.

1948 гн. ж. Трот » Танцора Кб. II п. с Ст.

1963. ТРОПА 41, к-з «Путь Ленина» Мостовского р-на Краснодарского края.

Т.-гнедая, р. 1928. 145—167—20.

Отец: неизвестен.

Мать: неизвестна.

1945 гн. ж. Ров

от Альбома Кб. II п. с Ск.

1946 гн. к. Ромка

» Каракуша Ах.-тек.

1964. ТРУСИХА 42, к-з «Непобедимый кабардинец» Кошехабльского р-на Краснодарского края.

Т.-гнедая, р. 1937 в к-зе «Непобедимый кабардинец».

148—170—18,5.

Отец: неизвестен.

Мать: неизвестна.

1943 гн. к. Тачанка 11

от неизвестного

1944 гн. ж. Туман 6

» неизвестного

1945 гн. ж. Тугель

» неизвестного

1965. ТУГАНКА 335, ГКЗ № 168 им. Сталина Ставропольского края.

Т.-серая, р. 1936 в ГКЗ № 168. 153—193—19.

Отец: 49 Туган, сер., 1922.

Мать: Дюрабель 96, гн., 1930 от 21 Даусуза, вор., 1922 и Карагач.

1940 к. Канта 34

от Канута Ск. I п. с Д.

1941 ж. 39

» Бая Кб.

1942 к. 20

» Балла Кб.

1943 неизвестно

» 21 Даусуза Кб.

1944 т.-гн. ж. Диктатор 86

» 149 Дипломата Кб.

1945 т.-гн. ж. Десерт

» 149 Дипломата Кб.

1946 вор. к. Деталь

» 139 Даржо Кб.

1947 вор. к. Дратва

» 139 Даржо Кб.

1948 вор. к. Деталь II

» 139 Даржо Кб.

1966. **ТУНДРА** 212, ГКЗ № 168 им. Сталина Ставропольского края.

Серая, р. 1941 в ГКЗ № 168. 151—180—18,75.

Отец: 49 Туган, сер., 1922.

Мать: 1470 Даудан II, гн., 1934 от 21 Даусуза, вор., 1922 и 588 Даны 391, гн., 1929.

1945 холоста	от 104 Бендера Кб.
1946 св.-гн. к. Ватага	» Востока Кб.
1947 кар. ж. Титан	» Танцора Кб. II п. с Ст.
1948 холоста	» Танцора Кб. II п. с Ст.

1967. **ТУРА** 137, ГКЗ № 38 (Черкесский) Ставропольского края.

Вороная, р. 1933 в ГКЗ № 38. 150—179—18.

Отец: неизвестен.

Мать: неизвестна.

1944 т.-гн. к. Джильда 3	от Джако Кб.
1945 рыж. ж. Ахтур 27	» Альпиниста Ск.
1946 гн. ж. Альтур	» Альпиниста Ск.

1968. **ТУФЛЯ** 30, ГКЗ № 168 им. Сталина Ставропольского края.

Гнедая, р. 1942 в ГКЗ № 168. 152—176—18.

Отец: Теле-Куш 157, бул., 1936 от 49 Тугана, сер., 1922 и коб. № 27, гн.-чал., 1927.

Мать: Фигура 399, гн., 1929.

1946 св.-гн. ж. Авиатор	от Абрека Ск. II п. с К5.
1947 гн. к. Дельта	» 089 Демона Кб. II п. с Ск.
1948 холоста	» 93 Барбариса Кб.

1969. **ТУЧА** 43, к-з «Трудовой гигант» Кошехабльского р-на Краснодарского края.

Вороно-чалая, р. 1935 в к-зе «Трудовой гигант». 150—170—18.

Отец: неизвестен.

Мать: неизвестна.

1941 т.-гн. ж.	от Касима I Кб.
1942 вор. к.	» Касима II Кб.
1943 вор. к.	» Касима II Кб.
1944 рыж. ж. Тигр	» Касима II Кб.
1945 т.-гн. к. Майка II	» 187 Касима III Кб.

1970. **ТУЧКА** 144, к-з им. Сталина Темиргоевского р-на Краснодарского края.

Т.-гнедая, р. 1939 в ГКЗ № 34 (Кабардинский). 148—184—19.

Отец: неизвестен.

Мать: неизвестна.

1944 холоста	от 196 Летуна Кб.
1945 гн. к. Точка	» Соловья Ск.
1946 холоста	» 196 Летуна Кб.

1971. **ТУЧНАЯ** 1175, ГКЗ № 168 им. Сталина Ставропольского края.

Серая, р. 1932 в ГКЗ № 168. 149—187—18,5.

Отец: 49 Туган, сер., 1922.

Мать: коб. № 91, т.-гн., 1916.

1936 ж. 137	от Газамата Ск. I п. с Ч.
1937 к. 206	» Газамата Ск. I п. с Ч.
1938 к. 168	» Газамата Ск. I п. с Ч.
1939 к. 197	» Газамата Ск. I п. с Ч.
1940 к. 194	» Мирбо Ск. I п. с Ч.
1941 к. 65	» Галопа Ск. I п. с Ч.
1942 ж. 48	» Кредита Ск. II п. с Ар.
1943 аборт	» Кредита Ск. II п. с Ар.
1944 гн. к. 1509 Дистанция 112	» 149 Дипломата Кб.
1945 гн. к. Диктовка	» 149 Дипломата Кб.
1946 гн. ж. Протокол	» (1041) Пуур-Мэна Ск.
1947 гн. ж. Детонатор	» 149 Дипломата Кб.
1948 гн. ж. Исток	» Историка Ск.

1972. **ТХАРУКА** 154/1, III п. (Ск.—III), к-з им. Орджоникидзе Нагорного р-на Кабардинской АССР.

Т.-гнедая, р. 1941 в к-зе им. Орджоникидзе. 147—189—19.

Отец: Тимур, гн., 1934 от 047 Талисмана 1927 (Гвидо Ск. — 1095 Таужан 60 Кб.) и 1007 Родной 465 Кб., гн., 1925.

Мать: Худ.

1945 аборт	от 225 Султана Кб.
1946 гн. ж. Зорин	» 171 Заура Кб.
1947 холоста	

1973. **ТЭЖЭ** 32, ГКЗ № 168 им. Сталина Ставропольского края.

Гнедая, р. 1942 в ГКЗ № 168. 156—190—19,5.

Отец: Теле-Куш 157, бул., 1936 от 49 Тугана, сер., 1922 и коб. № 27, гн.-чал., 1927.

Мать: 2118 Эмблема 1045, гн., 1931 от неизвестного и коб. № 278, гн., 1924.

1946 св.-гн. к. Антенна	от Абрека Ск. II п. с Кб.
1947 гн. к. Дистанция	» Бабака IV Кб.
1948 гн. ж. Батог	» Бабака IV Кб.

1974. **УАС** 67, к-з «Дженал» Нагорного р-на Кабардинской АССР.

Т.-гнедая, р. 1929 в к-зе «Дженал». 150—192—18.

Отец: неизвестен.

Мать: неизвестна.

1936 т.-гн. ж. Кондуранго	от 54 Хазбулата Кб.
1937—40 сведений нет	
1940 гн. к. 1888 Салима 5	» 54 Хазбулата Кб.

1945 т.-гн. ж. Пырей
1946 т.-гн. ж. Плот
1947 холоста

от Пугача Ск. III п. с Кб.
» Пугача Ск. III п. с Кб.
» 0135 Спортсмена Кб. II п. с Ск.
» 0135 Спортсмена Кб. II п. с Ск.

1948 т.-гн. ж.

1975. УВАГА 60/9, ГКЗ № 73 (Куларский) Грузинской ССР.
Вороная, р. 1939 в ГКЗ № 73. 153—188—20.
Отец: 241 Учинари, кар., 1930 от неизвестного и Учи 95, вор., 1924.

Мать: Волга 81, т.-гн., 1924.
1944 кар. ж. 22
1945 т.-гн. к. 58
1946 гн. к.

от Сулака Кб. I п. с Ск.
» Сулака Кб. I п. с Ск.
» 198 Лоска Кб.

1976. УВЕРТЮРА 880, ГКЗ № 168 им. Сталина Ставропольского края.

Гнедая, р. 1931. 148—180—17,5.

Отец: неизвестен.
Мать: неизвестна.

1935 к. (пала)
1936 к.
1937 ж. 131
1938 ж. 160
1939 гн. к. Сладость 302
1940 ж. 186
1941 к. 12
1942 ж.
1943 ж. Аргумент
1944 т.-гн. к. 1537 Дружка 140
1945 холоста
1946 гн. ж. Дум-Дум
1947 холоста
1948 гн. к. Уд

от Сальвадора Ск. I п. с Д.
» Сальвадора Ск. I п. с Д.
» Сальвадора Ск. I п. с Д.
» Сальвадора Ск. I п. с Д.
» Сальвадора Ск. I п. с Д.
» Аргмака Кб.
» Аргмака Кб.
» Аргмака Кб.
» Аргмака Кб.
» 84 Бабака II Кб.
» 84 Бабака II Кб.
» 149 Дипломата Кб.
» 149 Дипломата Кб.
» Армандо Ск.

1977. УВЛЕКАТЕЛЬНАЯ 42/9, ГКЗ № 73 (Куларский) Грузинской ССР.

Вороная, р. 1939 в ГКЗ № 73. 145—163—19.
Отец: 241 Учинари, кар., 1930 от неизвестного и Учи 95, вор., 1924.

Мать: Вицкари 117, т.-гн., 1929 от Казбека и Змейки.
1943 холоста
1944 холоста
1945 холоста

от (734) Геокчая Ск.
» (734) Геокчая Ск.

1978. УГОДНИЦА 3/8, ГКЗ № 73 (Куларский) Грузинской ССР.
Гнедая, р. 1938 в ГКЗ № 73. 148—178—19.
Отец: 241 Учинари, кар., 1930 от неизвестного и Учи 95, вор., 1924.

Мать: Обманщица, гн., 1923.

1942 кар. к. 14
1943 холоста
1944 т.-гн. ж. 58
1945 вор. к. 3
1946 гн. ж. 53

от (734) Геокчая Ск.
» (734) Геокчая Ск.
» Спешного Кб. I п. с Ск.
» Спешного Кб. I п. с Ск.
» Сулака Кб. I п. с Ск.

1979. УГРЮМАЯ 41/6, ГКЗ № 73 (Куларский) Грузинской ССР.
Гнедая, р. 1936 в ГКЗ № 73. 150—182—20.

Отец: 241 Учинари, кар., 1930 от неизвестного и Учи 95, вор., 1924.

Мать: Мнатоби 34, сер., 1923.

1940 вор. к. Гуль 59
1941 неизвестно
1942 гн. ж. 53
1944 гн. к. Алупка 42
1945 гн. к. 71
1946 вор. к. 80
1947 т.-гн. к.

от (734) Геокчая Ск.
от Леки Кб. II п. с Ск.
» Амерби Кб.
» Леки Кб. II п. с Ск.
» Зарока Ск. III п. с Кб.

1980. УГУРМАЙДАН 5/8, ГКЗ № 73 (Куларский) Грузинской ССР.

Вороная, р. 1938 в ГКЗ № 73. 148—178—19.

Отец: 241 Учинари, кар., 1930 от неизвестного и Учи 95, вор., 1924.

Мать: Марзия 170, гн., 1927.

1942 гн. ж. 20
1943 холоста
1944 гн. ж. 165 Закат 30
1945 гн. к. 60
1946 т.-гн. ж.

от Леки Кб. II п. с Ск.
» (734) Геокчая Ск.
» 167 Залуко Кб.
» Спешного Кб. I п. с Ск.
» Леки Кб. II п. с Ск.

1981. УДМА 40/2, ГКЗ № 73 (Куларский) Грузинской ССР.

Гнедая, р. 1942 в ГКЗ № 73. 148—176—19.

Отец: 241 Учинари, кар., 1930 от неизвестного и Учи 95, вор., 1924.

Мать: Диктовка 50, гн., 1937 от Дигоми (Дарьял — Милан-Кале 179) и Таужан 3, кар., 1931 (неизвестный—Ару 1).

17. Госплемкинига.

1982. УЖДАН 6/0, ГКЗ № 73 (Куларский) Грузинской ССР.
 Караковая, р. 1940 в ГКЗ № 73. 158—190—19,5.
 Отец: 241 Учнари, кар., 1930 от неизвестного и Учи 95,
 вор., 1924.
 Мать: Жучка 74, вор., 1928.
 1945 вор. к. Сакина 40 от Сулака Кб. I п. с Ск.
 1946 гн. ж. » 198 Лоска Кб.
1983. УЗНИЦА 13/0, ГКЗ № 73 (Куларский) Грузинской ССР.
 Гнедая, р. 1940 в ГКЗ № 73. 151—184—20.
 Отец: 241 Учнари, кар., 1930 от неизвестного и Учи 95,
 вор., 1924.
 Мать: Зубайда 171, рыж., 1927.
 1945 рыж. ж. от (752) Града Ск.
 1946 св.-гн. к. » Леки Кб. II п. с Ск.
1984. УКОРИЗНА 2/8, ГКЗ № 73 (Куларский) Грузинской ССР.
 Вороная, р. 1938 в ГКЗ № 73. 145—180—19.
 Отец: 241 Учнари, кар., 1930 от неизвестного и Учи 95,
 вор., 1924.
 Мать: 1834 Обча 138, вор., 1927.
 1942 вор. ж. 36 от Леки Кб. II п. с Ск.
 1943 кар. к. 28 » Леки Кб. II п. с Ск.
 1944 гн. к. » 167 Залуко Кб.
 1945 т.-гн. к. 73 » Спешного Кб. I п. с Ск.
1985. УКОРИЗНА 358, ГКЗ № 38 (Черкесский) Ставропольского
 края.
 Гнедая, р. 1935 в ГКЗ № 38. 147—174—17,5.
 Отец: неизвестен.
 Мать: неизвестна.
 1944 т.-гн. к. Милэди 44 от Монополиста Ск.
 1945 гн. ж. Анук 18 » Анзора Кб.
 1946 холоста » 080 Бримстона Кб. I п. с Св.
1986. УКРАТИ 19/7, ГКЗ № 73 (Куларский) Грузинской ССР.
 Т.-гнедая, р. 1937 в ГКЗ № 73. 146—162—17.
 Отец: 241 Учнари, кар., 1930 от неизвестного и Учи 95,
 вор., 1924.
 Мать: Карауаш.
 1941 гн. к. Сача 27 от Сулака Кб. I п. с Ск.
 1942 неизвестно » Леки Кб. II п. с Ск.
 1943 неизвестно » Леки Кб. III п. с Ск.
 1944 гн. к. (пала) » Амерби Кб.
 1945 холоста » Леки Кб. II п. с Ск.

1987. УЛА 3/0, ГКЗ № 73 (Куларский) Грузинской ССР.
 Вороная, р. 1940 в ГКЗ № 73. 149—174—19.
 Отец: 241 Учнари, кар., 1930 от неизвестного и Учи 95,
 вор., 1924.
 Мать: коб. 23/6, 1936.
 1944 т.-гн. ж. 17 (пал) от Сулака Кб. I п. с Ск.
 1945 холоста
 1946 кар. к. » Леки Кб. II п. с Ск.
 1947 т.-гн. к.
1988. УЛАНКА 17/0, ГКЗ № 73 (Куларский) Грузинской ССР.
 Гнедая, р. 1940 в ГКЗ № 73. 146—180—19.
 Отец: 241 Учнари, кар., 1930 от неизвестного и Учи 95,
 вор., 1924.
 Мать: Каска 21 от Казбека и Кокон 78, гн., 1925.
 1944 гн. ж. от Леки Кб. II п. с Ск.
 1945 гн. к. Лена 21 » Леки Кб. II п. с Ск.
 1946 гн. ж. » Зета Ск. III п. с Кб.
1989. УЛИЦА 45/6, ГКЗ № 73 (Куларский) Грузинской ССР.
 Вороная, р. 1936 в ГКЗ № 73. 151—184—20.
 Отец: 241 Учнари, кар., 1930 от неизвестного и Учи 95,
 вор., 1924.
 Мать: Цаца 59, гн., 1927.
 1940 гн. к. от (734) Геокчая Ск.
 1941—1942 сведений нет
 1943 гн. к. 6 » Ядони Ск. III п. с Кб.
 1944 гн. к. Золушка 35 » 167 Залуко Кб.
 1945 холоста » Ядони Ск. III п. с Кб.
 1946 гн. ж. 67 » Баксана Кб.
1990. УЛИТКА 38/6, ГКЗ № 73 (Куларский) Грузинской ССР.
 Гнедая, р. 1936 в ГКЗ № 73. 151—177—18,5.
 Отец: 241 Учнари, кар., 1930 от неизвестного и Учи 95,
 вор., 1924.
 Мать: Лезгинка 10.
 1940 т.-гн. ж. 0116 Мишка 15 от Сулака Кб. I п. с Ск.
 1941 сведений нет
 1942 гн. к. 3/2 » (734) Геокчая Ск.
 1943 т.-гн. ж. 8 » (734) Геокчая Ск.
 1944 холоста » (734) Геокчая Ск.
 1945 кар. ж. 51 » (734) Геокчая Ск.
 1946 холоста » 198 Лоска Кб.

1991. **УЛЛУ** 47/6, ГКЗ № 73 (Куларский) Грузинской ССР.
Гнедая, р. 1936 в ГКЗ № 73. 147—168—18,5.
Отец: 241 Учинари, кар., 1930 от неизвестного и Учи 95, вор., 1924.
Мать: Уляша 64, гн., 1927.
1940 холоста от Пшавели Ск. IV п.
1941 гн. ж. Пырей » Пшавели Ск. IV п.
1942 холоста » Леки Кб. II п. с Ск.
1943 гн. ж. » Леки Кб. II п. с Ск.
1944 гн. ж. (пал) » Леки Кб. II п. с Ск.
1945 гн. ж. » Леки Кб. II п. с Ск.
1946 кар. ж. 23 » Зета Ск. III п. с К5.
1992. **УЛЛУ-ВЕР** 14/0, ГКЗ № 73 (Куларский) Грузинской ССР.
Гнедая, р. 1940 в ГКЗ № 73. 154—187—20.
Отец: 241 Учинари, кар., 1930 от неизвестного и Учи 95, вор., 1924.
Мать: 1417 Вицикари 117, т.-гн., 1929 от Казбека и Змейки.
1945 гн. к. Лала 77 от Леки К5. II п. с Ск.
1946 неизвестно » Леки Кб. III п. с Ск.
1993. **УМАНЬ** 50/6, ГКЗ № 73 (Куларский) Грузинской ССР.
Гнедая, р. 1936 в ГКЗ № 73. 145—175—19.
Отец: 241 Учинари, кар., 1930 от неизвестного и Учи 95, вор., 1924.
Мать: Милан-Кале 179, гн., 1927.
1940 гн. к. 37 от Пшавели Ск. IV п.
1941 сведений нет » Леки Кб. III п. с Ск.
1942 св.-гн. ж. 43 » Леки Кб. II п. с Ск.
1943 сведений нет » Амерби Кб.
1944 гн. к. (пала) » Зарока Кб.
1945 холоста » 198 Лоска Кб.
1946 (пал)
1994. **УМЕРЕНА** 42/6, ГКЗ № 73 (Куларский) Грузинской ССР.
Т.-серая, р. 1936 в ГКЗ № 73. 147—168—18.
Отец: 241 Учинари, кар., 1930 от неизвестного и Учи 95, вор., 1924.
Мать: Мнатоби 34, сер., 1923.
1941 рыж. ж. Звук от Заурбека Кб.
1942 неизвестно » Леки Кб. II п. с Ск.
1943 вор. к. 35 » Леки Кб. II п. с Ск.
1944 вор. к. 46 » Леки Кб. II п. с Ск.
1945 гн. ж. » Леки Кб. II п. с Ск.
1946 холоста » Леки Кб. II п. с Ск.

1995. **УМНИЦА** 55/7, ГКЗ № 73 (Куларский) Грузинской ССР.
Гнедая, р. 1937 в ГКЗ № 73. 148—176—19.
Отец: 241 Учинари, кар., 1930 от неизвестного и Учи 95, вор., 1924.
Мать: Нурджан 16/3.
1941 вор. к. Сорго 7 от Сулака Кб. I п. с Ск.
1942 холоста » Леки Кб. II п. с Ск.
1943 гн. ж. 10 » Леки Кб. II п. с Ск.
1944 гн. к. Азбука 41 » Амерби Кб.
1945 гн. к. Самара 39 » Сулака Кб. I п. с Ск.
1946 т.-гн. ж. 64 » Баксана Кб.
1996. **УМОДУРИ** 1/0, ГКЗ № 73 (Куларский) Грузинской ССР.
Гнедая, р. 1940 в ГКЗ № 73. 147—184—20.
Отец: 241 Учинари, кар., 1930 от неизвестного и Учи 95, вор., 1924.
Мать: Обманщица 22, гн., 1933.
1945 холоста от Сулака Кб. I п. с Ск.
1997. **УНДА** 47/9, ГКЗ № 73 (Куларский) Грузинской ССР.
Вороная, р. 1939 в ГКЗ № 73. 148—180—19.
Отец: 241 Учинари, кар., 1930 от неизвестного и Учи 95, вор., 1924.
Мать: 1299 Аю 16, гн., 1922.
1942 гн. к. Айва 22 от неизвестного
1943 холоста
1944 вор. к. (пала) » 167 Залуко К5.
1945 гн. ж. 21 » Сулака Кб. I п. с Ск.
1946 к. (пала) » Баксана Кб.
1947 гн. ж.
1998. **УНДИНА** 18/9, ГКЗ № 73 (Куларский) Грузинской ССР.
Гнедая, р. 1939 в ГКЗ № 73. 150—168—20.
Отец: 241 Учинари, кар., 1930 от неизвестного и Учи 95, вор., 1924.
Мать: Марьям 39, гн.
1945 холоста от Сулака Кб. I п. с Ск.
1946 ж. (пал) » Баксана Кб.
1999. **УНУДУЛМАН** 43/6, ГКЗ № 73 (Куларский) Грузинской ССР.
Гнедая, р. 1936 в ГКЗ № 73. 147—180—20.
Отец: 241 Учинари, кар., 1930 от неизвестного и Учи 95, вор., 1924.
Мать: Неврестан 38, гн.
1940 гн. к. Гуда 60 от (734) Геокчая Ск.
1941 холоста

- 1942 св.-гн. ж. 49
 1943 т.-гн. ж. 37
 1944 гн. к. 46 (пала)
 1945 т.-гн. к. Сулла 16
 1946 кар. к. 78
- от Леки К5. II п. с Ск.
 » Ядони Ск. III п.
 » Амерби Кб.
 » Сулака Кб. I п. с Ск.
 » 198 Лоска Кб.
2000. **УНУТМА** 44/2, ГКЗ № 73 (Куларский) Грузинской ССР.
 Караковая, р. 1942 в ГКЗ № 73. 148—181—19.
 Отец: 241 Учинари, кар., 1930 от неизвестного и Учи 95,
 вор., 1924.
 Мать: Нурхан 165, кар., 1928.
 1946 холоста от Леки К5. II п. с Ск.
2001. **УРКЕКИ** 41/5, ГКЗ № 73 (Куларский) Грузинской ССР.
 Гнедая, р. 1935 в ГКЗ № 73. 148—168—17,5.
 Отец: 241 Учинари, кар., 1930 от неизвестного и Учи 95,
 вор., 1924.
 Мать: Кесами 159, гн.
 1939 холоста от Сулака Кб. I п. с Ск.
 1940 вор. к. Уркени 57 » (666) Аборигена Ск.
 1941 сведений нет » 241 Учинари Кб.
 1942 холоста » (734) Геокчая Ск.
 1943 вор. к. 23 » (734) Геокчая Ск.
 1944 гн. к. 45 » (734) Геокчая Ск.
 1945 гн. ж. 4 » Баксана Кб.
 1946 гн. ж. 74
2002. **УРНА** 45/1, ГКЗ № 73 (Куларский) Грузинской ССР.
 Гнедая, р. 1941 в ГКЗ № 73. 143—174—19.
 Отец: 241 Учинари, кар., 1930 от неизвестного и Учи 95,
 вор., 1927.
 Мать: Крошка 24/6, гн., 1936 от Казбека и 1834 Обчи 138,
 вор., 1924.
 1945 гн. ж. 2 от (734) Геокчая Ск.
 1946 ж. (пал) » 198 Лоска Кб.
2003. **УРУЗГУ** 48/9, ГКЗ № 73 (Куларский) Грузинской ССР.
 Т.-гнедая, р. 1939 в ГКЗ № 73. 155—190—20.
 Отец: 241 Учинари, кар., 1930 от неизвестного и Учи 95,
 вор., 1924.
 Мать: Уляша 64, гн., 1927.
 1945 гн. к. Самгори 36 от Сулака Кб. I п. с Ск.
 1946 т.-гн. к. 90 » 198 Лоска Кб.
 1947 холоста

2004. **УСАНА** 54/1, ГКЗ № 73 (Куларский) Грузинской ССР.
 Рыжая, р. 1941 в ГКЗ № 73. 148—181—18.
 Отец: 241 Учинари, кар., 1930 от неизвестного и Учи 95,
 вор., 1924.
 Мать: 1632 Канкал. 20 гн., 1936 от Казбека и 1659 Коджак
 11 гн., 1928.
 1945 вор. ж. 60/5 от 198 Лоска Кб.
 1946 холоста » 198 Лоска Кб.
 1947 гн. ж.
2005. **УСТРИЦА** 2, ГКЗ № 73 (Куларский) Грузинской ССР.
 Т.-гнедая, р. 1940 в ГКЗ № 73. 147—180—19.
 Отец: 241 Учинари, кар., 1930 от неизвестного и Учи 95,
 вор., 1924.
 Мать: Томи, гн., 1936.
 1944 т.-гн. к. от 167 Залуко Кб.
 1945 т.-гн. ж. Самтред » Сулака Кб. I п. с Ск.
 1946 гн. к. 66 » Баксана Кб.

2006. **УТЕШЕНИЕ** 1108, ГКЗ № 168 им. Сталина Ставропольского края.
 Гнедая, р. 1931. 152—186—18,5.
 Отец: неизвестен.
 Мать: неизвестна.
 1936 ж. 250 от Сальвадора Ск. I п. с Д.
 1937 ж. 130 » Сальвадора Ск. I п. с Д.
 1938 к. 177 » Сальвадора Ск. I п. с Д.
 1939 ж. 287 » Сальвадора Ск. I п. с Д.
 1940 к. 108 » Сейфа Ск. II п. с Кб.
 1941 ж. 153 » Нияд-Паши Ар.
 1942 ж. » Галопа Ск. I п. с Ч.
 1943 сведений нет » Нияд-Паши Ар.
 1944 гн. к. Душа 129 » Дамаска Кб. II п. с Ск.
 1945 гн. ж. Судан » Савана Кб. I п. с Ск.
 1946 т.-гн. к. Пауза » (1041) Пуур-Мэна Ск.
 1947 гн. к. Груша » Глссера Ск.
 1948 вор. к. Дружка » 139 Даржо Кб.

2007. **УТКА** 101, к-з «Непобедимый кабардинец» Кошехабльского
 р-на Краснодарского края.
 Гнедая, р. 1941 в к-зе «Непобедимый кабардинец».
 140—165—18.
 Отец: Махмуд.
 Мать: неизвестна.
 1945 т.-гн. к. Улитка от неизвестного

2008. **УТОЧКА** 1/8, ГКЗ № 73 (Куларский) Грузинской ССР.
Т.-гнедая р. 1938 в ГКЗ № 73. 148—176—19.
Отец: 241 Учинари, кар., 1930 от неизвестного и Учи 95, вор., 1924.
Мать: Чечётка 43, т.-гн., 1928.
1942 т.-гн. к. Яуан 42 от Ядони Ск. III п.
1943 холоста » Ядони Ск. III п.
1944 холоста » Ядони Ск. III п.
1945 холоста » Спешного Кб. I п. с Ск.
1946 т.-гн. к. 57 » Зарока Кб. I п. с Ск.
2009. **УФА** 11, ГКЗ № 73 (Куларский) Грузинской ССР.
Т.-гнедая р. 1940 в ГКЗ № 73. 154—180—20.
Отец: 241 Учинари, кар., 1930 от неизвестного и Учи 95, вор., 1924.
Мать: 1242 Айша 178, т.-гн., 1928.
1944 гн. ж. (пал) от Сулака Кб. I п. с Ск.
1945 мёртворождённый » (752) Града Ск.
2010. **УХА** 23, ГКЗ № 73 (Куларский) Грузинской ССР.
Т.-гнедая р. 1937 в ГКЗ № 73. 155—178—20.
Отец: 241 Учинари, кар., 1930 от неизвестного и Учи 95, вор., 1924.
Мать: Хадижат 22/3, 1933.
1941 т.-гн. к. Сера от Сулака Кб. I п. с Ск.
1942 холоста » Ядони Ск. III п.
1943 гн. ж. 24 » Ядони Ск. III п.
1944 гн. ж. 62 » Баксана Кб.
1945 вор. ж. 28 » Спешного Кб. I п. с Ск.
1946 кар. к. 88 » Леки Кб. II п. с Ск.
1947 холоста » Леки Кб. III п. с Ск.
2011. **УХАБА** 549, ГКЗ № 73 (Куларский) Грузинской ССР.
Гнедая р. 1939 в ГКЗ № 73. 150—181—20.
Отец: 241 Учинари, кар., 1930 от неизвестного и Учи 95, вор., 1924.
Мать: Хабала 40, гн.
1944 гн. к. Сулгун 60 от Сулака Кб. I п. с Ск.
1945 гн. ж. Смелый 50 » Сулака Кб. I п. с Ск.
1946 т.-гн. ж. » 198 Лоска Кб.
2012. **УЧАНСУ** 8, ГКЗ № 73 (Куларский) Грузинской ССР.
Гнедая р. 1940 в ГКЗ № 73. 148—180—20.
Отец: 241 Учинари, кар., 1930 от неизвестного и Учи 95, вор., 1924.
Мать: Сакина 163, гн., 1927.
1945 св.-гн. ж. 39 от Сулака Кб. I п. с Ск.
1946 ж. (пал) » Баксана Кб.
1947 гн. к. » Баксана Кб.

2013. **УЧАСТЬ** 46, ГКЗ № 73 (Куларский) Грузинской ССР.
Рыжая, р. 1936 в ГКЗ № 73. 147—167—18.
Отец: 241 Учинари, кар., 1930 от неизв. и Учи 95, вор., 1924.
Мать: Фуга 62.
1941 холоста от Леки Кб. II п. с Ск.
1942 холоста » Леки Кб. II п. с Ск.
1943 гн. ж. 9/3 » Леки Кб. II п. с Ск.
1944 гн. ж. Ландыш 53 » Леки Кб. II п. с Ск.
2014. **УЧКУЛАН** 16, ГКЗ № 73 (Куларский) Грузинской ССР.
Вороная, р. 1940 в ГКЗ № 73. 147—177—19,5.
Отец: 241 Учинари, кар., 1930 от неизвестного и Учи 95, вор., 1924.
Мать: коб. 19/6, кар., 1936 от Казбека и Ерши
1945 холоста от (734) Геокчая Ск.
1946 ж. (пал) » Зарока Ск. III п. с Кб.
1947 холоста
2015. **УЧУРЧАН** 1/9, ГКЗ № 73 (Куларский) Грузинской ССР.
Гнедая р. 1939, в ГКЗ № 73. 149—181—19.
Отец: 241 Учинари, кар., 1930 от неизв. и Учи 95, вор., 1924.
Мать: Чародейка 15, т.-гн., 1916.
1944 холоста от 198 Лоска Кб.
1945 вор. ж. 33 » 198 Лоска Кб.
1946 т.-гн. к. 40 » Сулака Кб. I п. с Ск.
2016. **УЧНА** 27, ГКЗ № 73 (Куларский) Грузинской ССР.
Рыжая, р. 1932 в ГКЗ № 73. 146—175—19.
Отец: Казбек.
Мать: Уча 95, вор., 1924.
1936 гн. ж. 13 от Дарьяла Кб. I п. с Ск.
1937 гн. ж. 26 » (734) Геокчая Ск.
1938 т.-гн. ж. » Пшавели Ск. IV п.
1939 холоста
1940 рыж. ж. 47 » Шавгули Ск.
1941 св.-гн. ж. Пшик » Пшавели Ск. IV п.
1942 холоста » Спешного Кб. I п. с Ск.
1943 холоста » Спешного Кб. I п. с Ск.
1944 холоста » Спешного Кб. I п. с Ск.
1945 холоста » Леки Кб. II п. с Ск.
2017. **УШЛАЯ** 46, ГКЗ № 73 (Куларский) Грузинской ССР.
Т.-серая, р. 1942, в ГКЗ № 73. 148—170—19.
Отец: 241 Учинари, кар., 1930 от неизв. и Учи 95, вор., 1924.
Мать: Шахри 70, сер., 1930 от неизвестного и Мнатоби 34, сер., 1923.
1946 вор. ж. 19 от Сулака Кб. I п. с Ск.

2018. УЯТСЫЗ 9, ГКЗ № 73 (Куларский) Грузинской ССР.
Вороная, р. 1943 в ГКЗ № 73. 151—180—20.
Отец: 241 Учинари, кар., 1930 от неизвестного и Учи 95,
вор., 1924.
Мать: Японка 91, т.-гн., 1930.
1944 вор. к. Сумма 50 от Сулака Кб. I п. с Ск.
1945 вор. к. (пала) » Сулака Кб. I п. с Ск.
1946 гн. ж. » Леки Кб. II п. с Ск.

2019. ФАНЕРА I, 64, к-з им. Орджоникидзе Нагорного р-на Кабардинской АССР.

Т.-гнедая, р. 1934 в с. Хабаз. 148—186—18.

Отец: неизвестен.

Мать: неизвестна.

1942 вор. ж. 210 Орлик 60 от 208 Орла II Кб.

1943 неизвестно

1944 неизвестно

1945 т.-гн. ж. Орфей от 208 Орла II Кб.

2020. ФАНЕРА II 28, к-з им. Сталина Нагорного р-на Кабардинской АССР.

Вороная, р. 1942 в к-зе им. Орджоникидзе. 145—183—17,5.

Скакала в Нальчике 3-х лет: 5=1; 2.

Отец: Орел, кар., 1929 от Хокона.

Мать: Ханифа.

1946 т.-гн. ж. Футбол от 244 Фарса Кб.

1947 холоста » 208 Орла II Кб.

1948 т.-гн. к. Панорама » 220 Прометей Кб.

2021. ФАРА 44, к-з «Кабардинец-гигант» Кошехабльского р-на Краснодарского края.

Вороная, р. 1938 в к-зе «Кабардинец-гигант». 145—168—18.

Отец: Касим.

Мать: неизвестна.

1944 гн. к. от неизвестного

1945 т.-гн. к. Ночка » 205 Наскока Кб.

2022. ФАТИ 8/40, к-з «Большевик» Нагорного р-на Кабардинской АССР.

Св.-гнедая, р. 1940 в к-зе «Большевик». 148—195—18,5.

Отец: 30 Казбек, гн., 1929.

Мать: Хужа.

1945 гн. к. Кадик от Казбека II Кб.

1946 рыж. к. Паслена » 216 Пасвика Кб.

1947 холоста » Казбека II Кб.

1948 холоста

2023. ФАТИМ 114/42, к-з им. Сталина Нагорного р-на Кабардинской АССР.

Гнедая, р. 1936 в с. Хабаз. 150—187—20.

Отец: Аслан, гн., 1928 от Токмака и неизвестной.

Мать: Нура.

1940 гн. к. 2046 Хана 17 от 225 Султана Кб.

1945 гн. ж. » 208 Орла II Кб.

1946 гн. к. Оля » 208 Орла II Кб.

1947 гн. ж. » 208 Орла II Кб.

1948 гн. к. Орфа » 208 Орла II Кб.

2024. ФАТКА 45, к-з «Победа» Баксанского р-на Кабардинской АССР.

Т.-гнедая, р. 1937. 148—181—19.

Отец: неизвестен.

Мать: неизвестна.

1944 гн. ж. от Сафата Ск. II п. с Кб.

1945 гн. к. » Сафата Ск. II п. с Кб.

1946 рыж. ж. » Сафата Ск. II п. с Кб.

1947 вор. ж. Орел » Сафата Ск. II п. с Кб.

2025. ФАТКА 21, ГКЗ № 168 им. Сталина Ставропольского края.
Гнедая, р. 1931. 151—188—18,5.

Отец: неизвестен.

Мать: неизвестна.

1936 т.-гн. к. 1487 Дерзкая 161 от 21 Даусуза Кб.

1937 к. 22 » 048 Трианона Ск. II п. с Кб.

1938 т.-гн. к. 1531 Дофина 25 » 21 Даусуза Кб.

1939 к. 32 » 21 Даусуза Кб.

1940 к. 25 » 15 Борея Кб.

1941 к. 50 » 15 Борея Кб.

1942 ж. » 15 Борея Кб.

1943 неизвестно » 21 Даусуза Кб.

1944 гн. к. Дрофа 89 » 136 Далхата Кб.

1945 гн. ж. Барельеф » 95 Бармена Кб.

1946 гн. к. Дефектная » 139 Даржо Кб.

1947 кар. ж. Дифер » 139 Даржо Кб.

1948 т.-гн. к. Дрофа » 149 Детектора Кб.

2026. ФАЯ 84, к-з им. Сталина Нагорного р-на Кабардинской АССР.

Гнедая, р. 1941 в с. Хабаз. 144—183—18,5.

Отец: неизвестен.

Мать: неизвестна.

1945 нет сведений от 225 Султана Кб.

1946 гн. ж. Сапфир » 225 Султана Кб.

1947 гн. к. Бурана » 101 Бедуина Кб.

1948 гн. к. » 220 Прометей Кб.

2027. **ФЕСКА** 120, ГКЗ № 110 (Псыншоко) Кабардинской АССР.
Рыжая, р. 1940 в ГКЗ № 34 (Кабардинский). 154—180—17,5.
Отец: неизвестен.
Мать: неизвестна.
1944 гн. ж. Незабудка от неизвестного
1945 гн. ж. Алшай 33 » 167 Залуко Кб.
1946 гн. к. Зазуля 102 » 167 Залуко Кб.
1947 т.-гн. к. Фергана 133 » 61 Авангарда Кб.

2028. **ФЕТИСКА**, к-з им. Калинина Невинномысского р-на Ставропольского края.

Вороная, р. 1941. 148—175—18.

Отец: Ворон.

Мать: неизвестна.

1944 гн. к. Мотя от Солиста Кб. с Ск.

1945 кар. к. Победа » Солиста Кб. с Ск.

1946 холоста » Солиста Кб. с Ск.

2029. **ФЕЯ** 27, Кб. III п. (—III), к-з им. Орджоникидзе Нагорного р-на Кабардинской АССР.

Вороная, р. 1943 в к-зе им. Орджоникидзе. 148—173—18,5.

Отец: Тимур, гн., 1934 от 047 Талисмана (Гвидо Ск. — 1095 Таужан Кб.) и 1007 Родной 465 Кб.

Мать: Сараган.

1946 т.-гн. ж. Орган от 208 Орла II Кб.

1947 холоста » 70 Алыбкача Кб.

1948 т.-гн. ж. Балхаш » 101 Бедуина Кб.

2030. **ФИАЛКА** 45, к-з «Непобедимый кабардинец» Кошехабльского р-на Краснодарского края.

Гнедая, р. 1941 в к-зе «Непобедимый кабардинец». 140—160—18.

Отец: Махмуд.

Мать: неизвестна.

1943 вор. ж. Фураж 3 от неизвестного

1944 гн. к. Фаста » неизвестного

1945 гн. к. Фарса » неизвестного

2031. **ФИАЛКА**, к-з «Заветы Ильича» Либкнехтовского р-на Ставропольского края.

Гнедая, р. 1939 в к-зе «Заветы Ильича». 149—170—19.

Отец: неизвестен.

Мать: неизвестна.

1946 гн. к. Ягодка от Бекеша Бр. I п.

2032. **ФИТА** 63, к-з «Победа» Кубинского р-на Кабардинской АССР.

Св.-гнедая, р. 1941 в к-зе им. Фрунзе Кубинского р-на. 148—176—18.

Отец: Ливерон, св.-гн., 1923.

Мать: Дахацуг.

1945 гн. к. Муза (пала) от Табора Ск.

2033. **ФЛИР** (Даха) 19, к-з «Победа» Кубинского р-на Кабардинской АССР.

Гнедая, р. 1937 в к-зе им. Фрунзе. 155—182—18.

Отец: Акт, т.-гн., 1929.

Мать: неизвестна.

2034. **ФЛОРА** 332/290, к-з «Красный Псыншоко» Зольского р-на Кабардинской АССР.

Караковая, р. 1936 в ГКЗ № 168 им. Сталина. 145—172—17,5

Отец: неизвестен.

Мать: неизвестна.

(Пала в 1948 г.)

2035. **ФОНЕТИКА** 389, ГКЗ № 168 им. Сталина Ставропольского края.

Гнедая, р. 1929 в ГКЗ № 168. 150—192—20.

Отец: неизвестен.

Мать: неизвестна.

1933 к. Горянка 54 от Гарвея Ск. I п. с В.

1934 гн. к. 1324 Баретка 136 » 15 Борей Кб.

1935 ж. 114 » Сальвадора Ск. I п. с Д.

1936 к. » Сальвадора Ск. I п. с Д.

1937 ж. 110 » Сальвадора Ск. I п. с Д.

1938 ж. 185 » Сальвадора Ск. I п. с Д.

1939 ж. 204 » Сальвадора Ск. I п. с Д.

1940 к. 169 » Мирбо Ск. I п. с Д.

1941 к. 122 » Кредита Ск. II п. с Ар.

1942 с.-гн. к. 1512 Диффузия 24 » Дагоца Кб.

1943 неизвестно » Балла Кб.

1944 холоста » Салона Кб. I п. с Ск.

1945 ж. Тайфун 173 » Таки-Пана Ар.

1946 гн. к. Профессия » (1041) Пуур-Мэна Ск.

1947 гн. к. Гофра » Глиссера Ск.

1948 вор. ж. Дельфин » 139 Даржо Кб.

2036. **ФРАЗА** 90, ГКЗ № 38 (Черкесский) Ставропольского края.

Т.-гнедая, р. 1937 в ГКЗ № 38. 148—173—17,5.

Отец: неизвестен.

Мать: неизвестна.

1944 гн. ж. Милок 21 от Миллиарда Ск.

1945 гн. ж. Мелитополь 16 » Миллиарда Ск.

1946 холоста
1947 холоста

от Альпиниста Ск.
» Митинга Ск.

2037. **ХАБАЗ** 91, к-з им. Орджоникидзе Нагорного р-на Кабардинской АССР.

Чалая, р. 1933 в с. Хабаз. 152—195—20.

Скакала успешно в Пятигорске 2-х лет.

Отец: 81 Аслан, гн., 1928 от Токмака.

Мать: Сура.

1945 аборт от 208 Орла II Кб.
1946 гн. ж. Закфрик » 171 Заура Кб.
1947 гн. к. Захожая » 171 Заура Кб.
1948 чал. ж. » 171 Заура Кб.

2038. **ХАЖМУРА** 293, к-з «Красный Октябрь» Баксанского р-на Кабардинской АССР.

Гнедая, р. 1941. 149—174—19.

Отец: неизвестен.

Мать: неизвестна.

1946 гн. к. Куляца от Богатыря Кб.
1947 гн. к. Гильза » Эльбруса Кб.

2039. **ХАЖМУРА** 334, к-з им. Кирова Эльбрусского р-на Кабардинской АССР.

Гнедая, р. 1936. 146—182—18.

Отец: неизвестен.

Мать: неизвестна.

2040. **ХАЗА** 132, Кб. III п. (Ск.—III), к-з им. Ворошилова Нагорного р-на Кабардинской АССР.

Караковая, р. 1940 в к-зе им. Ворошилова. 149—192—18.

Отец: Пастушок т.-гн., 1936 от 040 Панцыря т.-гн., 1930 (Пайлясс Ск.—058 Кубинка) и 1048 Сердитой 1183 Кб. гн., 1925.

Мать: Паго 33, гн., 1936.

1945 гн. к. Аркира от 82 Аслана II Кб.
1946 т.-гн. ж. Арена » 82 Аслана II Кб.
1947 кар. к. Березка » 071 Баха Кб. II п. с Ск.

2041. **ХАЙР-КЫЗ** 6, к-з им. XVIII партсъезда Усть-Джегутинского р-на Ставропольского края.

Ворона, р. 1933. 147—181—18,5.

Отец: неизвестен.

Мать: неизвестна.

1944 гн. к. Сатаней от Мальчика Кб. I п. с Ск.
1945 холоста » Мальчика Кб. I п. с Ск.
1946 холоста » 60 Абрека Кб.

2042. **ХАЛИМА** 34, к-з им. XVIII партсъезда Усть-Джегутинского р-на Ставропольского края.

Гнедая, р. 1934 в к-зе им. XVIII партсъезда. 150—182—18.
Отец: Бодрый, гн., 1929 от 56 Шамана, гн., 1922 и Буйной 360, гн., 1925.

Мать: Мраморная, гн., 1929.

1939 гн. ж от Кариоля I Кб.
1940 св.-гн. к. 1478 Дахэ 41 » Кариоля I Кб.
1941 холоста » 60 Абрека Кб.
1942 гн. ж. » 60 Абрека Кб.
1943 гн. ж. 99 Баян » 60 Абрека Кб.
1944 гн. ж. Дудак » 60 Абрека Кб.
1945 гн. к. Шинсана » 60 Абрека Кб.
1946 т.-рыж. ж. Хаирлы » 60 Абрека Кб.

2043. **ХАЛИШАТ** 111, к-з «Путь к коммунизму» Зольского р-на Кабардинской АССР.

Т.-гнедая, р. 1942 в к-зе «Путь к коммунизму».

147—177—17,5.

Отец: Диоген.

Мать: Цоца.

1947 т.-гн. к. Асса от 062 Ашхабада Кб. II п. с Ск.
1948 т.-гн. ж. » 062 Ашхабада Кб. II п. с Ск.

2044. **ХАМСАД** 46, к-з «Трудовой гигант» Кошехабльского р-на Краснодарского края.

Вороно-чалая, р. 1931 в к-зе «Трудовой гигант».

150—175—19.

Отец: неизвестен.

Мать: неизвестна.

1942 чал. к. от Касима II Кб.
1943 вор. ж. (пал) » Касима II Кб.
1944 вор. ж. Халак » Касима II Кб.
1945 гн. ж. Комик » Мальчика Кб.

2045. **ХАМЦУТА** 262, к-з «Красная звезда» Баксанского р-на Кабардинской АССР.

Караковая, р. 1936. 152—185—19.

Отец: неизвестен.

Мать: неизвестна.

1943 гн. к. от 0124 Партиза Кб. I п. с Ар.
1944 гн. ж. Огонь » 0124 Партиза Кб. I п. с Ар.
1945 рыж. ж. Батр » 0124 Партиза Кб. I п. с Ар.
1946 вор. к. Львица » 0124 Партиза Кб. I п. с Ар.
1947 холоста » 0124 Партиза Кб. II п. с Ар.

2046. **ХАНА** 17, к-з им. Орджоникидзе Нагорного р-на Кабардинской АССР.

Гнедая, р. 1940 в к-зе им. Орджоникидзе. 146—180—18.
Отец: 225 Султан, св.-гн., от Зелымхана.

Мать: 2023 Фатим 114 от Аслана гн., 1928 и Нуры.

1944 гн. ж. Алхас 12 от 70 Алыбкача Кб.

1945 гн. к. » 70 Алыбкача Кб.

1946 гн. ж. Фат » 244 Фарса Кб.

1947 гн. к. Бухта » 101 Бедуина Кб.

1948 холоста » 171 Заура Кб.

2047. **ХАНА** 47, к-з им. Ворошилова Нагорного р-на Кабардинской АССР.

Гнедая, р. 1942. 150—185—18.

Отец: Асланбек гн., 1926 от Аслангери и Айшат.

Мать: Тхаруко, св.-гн.

1945 гн. ж. Авидо от 82 Аслана II Кб.

1946 рыж. ж. Аркан » 82 Аслана II Кб.

1947 гн. ж. » 111 Бодрого Кб.

2048. **ХАНА** 8, к-з им. Молотова Урванского р-на Кабардинской АССР.

Рыжая, р. 1941. 145—182—17,5.

Отец: неизвестен.

Мать: неизвестна.

2049. **ХАНКА** 31, к-з «9-е мая» Баксанского р-на Кабардинской АССР.

Вороная, р. 1939. 148—173—18.

Отец: неизвестен.

Мать: неизвестна.

1946 т.-гн. ж. Эрис от Орла Кб. II п. с Ск.

2050. **ХАСАНХА** 2, к-з «Хлебороб» Мостовского р-на Краснодарского края.

Гнедая, р. 1927. 146—162—18,5.

Отец: неизвестен.

Мать: неизвестна.

2051. **ХАСАНША** 44/4, к-з им. Кагановича Баксанского р-на Кабардинской АССР.

Вороная, р. 1940 в к-зе им. Кагановича. 151—175—18.

Отец: Кизбурун т.-гн., 1933 от Марема, гн., 1926 и Мачехи

Мать: неизвестна.

1944 ж. от Бинчука Кб.

1945 к. » Эльбруса Кб.

1946 гн. ж. Дамбой » Эльбруса Кб.

1947 т.-гн. ж. » Эльбруса Кб.

2052. **ХАТАЛИ** 65, к-з «Индустриализация» Эльбрусского р-на Кабардинской АССР.

Т.-гнедая, р. 1940 в к-зе «Индустриализация». 148—172—19.

Отец: 31 Казбек I, т.-гн., 1930 от Даго.

Мать: Шхапи.

1946 холоста

1947 гн. к.

от 181 Казбека II Кб.

» 253 Эльбруса Кб.

2053. **ХАЦАЦА** 207, к-з им. Фрунзе Кубинского р-на Кабардинской АССР.

Гнедая, р. 1934 в к-зе им. Фрунзе. 152—180—18,5.

Отец: неизвестен.

Мать: неизвестна.

1945 гн. ж. Шарик

1946 гн. ж. Марон

1947 холоста

от 242 Фариса Кб.

» 242 Фариса Кб.

2054. **ХАЦЕКА** 75, к-з им. Сталина Нагорного р-на Кабардинской АССР.

Гнедая, р. 1937 в к-зе им. Орджоникидзе. 158—184—20.

Отец: неизвестен.

Мать: неизвестна.

1944 гн. к. Охота

1945 гн. к. Сашо

1946 гн. к. Седо

1947 холоста

1948 т.-гн. ж. Приход

от 208 Орла II Кб.

» 225 Султана Кб.

» 225 Султана Кб.

» 220 Прометей Кб.

» 220 Прометей Кб.

2055. **ХОДЗЬ** 41/37, к-з «Непобедимый кабардинец» Кошехабльского р-на Краснодарского края.

Т.-гнедая, р. 1941 в к-зе «Непобедимый кабардинец».

150—160—18.

Отец: Махмуд.

Мать: неизвестна.

1944 гн. ж.

1945 вор. к. Хава

от Вихря Кб.

» неизвестного

2056. **ХРАПУХА** 47, к-з «Новая жизнь» Мостовского р-на Краснодарского края.

Гнедая, р. 1941. 145—162—18,5.

Отец: неизвестен.

Мать: неизвестна.

1945 холоста

1946 вор. ж. Ворон

от Хребта Кб. I п. с Ск.

» Хребта Кб. I п. с Ск.

18. Госплемкнига.

2057. ХУЗ 67, к-з «Индустриализация» Эльбрусского р-на Кабардинской АССР.

Рыжая, р. 1936 в к-зе «Индустриализация». 147—173—18.

Отец: 14 Марем, гн., 1926.

Мать: Кушха.

1945 гн. ж.

от 181 Казбека II Кб.

1946 гн. ж. Хар

» 181 Казбека II Кб.

1947 гн. к.

» 253 Эльбруса Кб.

2058. ХУЦА 13, к-з «Ленинская кузница» Кисловодского р-на Ставропольского края.

Гнедая, р. 1941 в к-зе «Ленинская кузница». 149—170—19,5.

Отец: неизвестен.

Мать: неизвестна.

1945 холоста

от 231 Терека Кб.

1946 гн. ж. Туман

» 231 Терека Кб.

2059. ЦВЕТ 174, к-з им. Орджоникидзе, Нагорного р-на Кабардинской АССР.

Гнедая, р. 1939 в к-зе им. Орджоникидзе 151—190—19.

Отец: Аслан, гн., 1928 от Токмака.

Мать: Дакуна.

1945 холоста

от 225 Султана Кб.

1946 гн. к. Фаланга

» 244 Фарса Кб.

1947 холоста

» 70 Алыбкача Кб.

1948 гн. к.

» 70 Алыбкача Кб.

2060. ЦЕНТА 55, к-з им. Сталина Тбилисского р-на Грузинской ССР.

Вороная, р. 1931 ГКЗ № 34. (Кабардинский). 148—169—19.

Отец: неизвестен.

Мать: неизвестна.

1941 гн. к. Кохта

от неизвестного

1942 гн. ж. Кольян

» Коли Кб.

1943 гн. к. Нино

» 163 Жамира Кб.

1944 бур. к. Цабла

» 163 Жамира Кб.

1945 холоста

» Какоби Кб.

1946 холоста

2061. ЦЕРЕМОНИЯ 280, ГКЗ № 38 (Черкесский) Ставропольского края.

Вороная, р. 1934 в ГКЗ № 38. 148—172—18.

Отец: неизвестен.

Мать: неизвестна.

1943 кар. ж. Жань 6

от (1152) Жю-де-Резэна Ск.

1944 сведений нет

1945 т.-гн. к. Альциста 24

» Альпиниста Ск.

1946 вор. ж. Анцуг

» Анзора Кб.

2062. ЦИБИС 13, к-з «Путь Ленина» Кисловодского р-на Ставропольского края.

Гнедая, р. 1939 в к-зе «Путь Ленина». 148—175—18.

Отец: Бацко 15, т.-гн., 1934 от 15 Борей, т.-гн., 1926 и Цуцы 502, гн., 1927.

Мать: Цибис I

1944 т.-гн. к. Цильфа

от Парнаса Кб. I п. с Ск.

1945 т.-гн. к. Цитра

» Парнаса Кб. I п. с Ск.

2063. ЦИНАЖ 326, к-з им. Сталина Лескенского р-на Кабардинской АССР.

Св.-гнедая, р. 1939. 155—182—20.

Отец: неизвестен.

Мать: неизвестна.

2064. ЦИНИЯ 579, ГКЗ № 38 (Черкесский) Ставропольского края.

Гнедая, р. 1930. 149—178—18.

Отец: неизвестен.

Мать: неизвестна.

1943 гн. ж. Абрис 2

от Абрека Кб.

1944 сведений нет

1945 холоста

» Миллиарда Ск.

1946 гн. к. Акция

» Анзора Кб.

2065. ЦИТАДЕЛЬ 334, ГКЗ № 38 (Черкесский) Ставропольского края.

Гнедая, р. 1935 в ГКЗ № 38. 150—176—17,5.

Отец: неизвестен.

Мать: неизвестна.

1944 гн. ж. Набег 4

от неизвестного

1945 рыж. ж. Апрель 38

» Альпиниста Ск.

1946 рыж. ж. Альц

» Альпиниста Ск.

2066. ЦОКА 133/25, к-з им. Сталина Нагорного р-на Кабардинской АССР.

Т.-гнедая, р. 1933 в к-зе им. Орджоникидзе. 143—180—17.

Отец: Бандит.

Мать: Леля.

1944 т.-гн. к. Орлица 30

от 208 Орла II Кб.

1945 рыж. к. Фасция

» 208 Орла II Кб.

1946 гн. к. Фица

» 244 Фарса Кб.

1947 холоста

» 171 Заура Кб.

1948 холоста

» 171 Заура Кб.

2067. ЦРУ 87, к-з им. Орджоникидзе Нагорного р-на Кабардинской АССР.

Гнедая, р. 1941 в к-зе им. Орджоникидзе. 142—180—19.

Отец: Орел, кар., 1929 от Хоконя.

Мать: Лида 98, гн., 1934.

1944 аборт

от 208 Орла II Кб.

1945 гн. ж. Зац от 171 Заура Кб.
1946 гн. к. Зацепка » 171 Заура Кб.
1947 гн. к. » 171 Заура Кб.

(Пала в 1948 г.).

† 2068. **ЦЫГАНКА**, к-з им. XVII партконференции Кировского р-на, Ставропольского края.

Гнедая, р. 1936. 145—160—18.

Отец: неизвестен.

Мать: неизвестна.

1945 гн. ж. Цыган

1946 гн. ж. Зверек

от Османа II Кб. I п. с Ск.

» Османа II Кб. I п. с Ск.

† 2069. **ЧАБАРЬ** 10, к-з «Путь Ленина» Кисловодского р-на Ставропольского края.

Гнедая, р. 1939 в к-зе «Путь Ленина». 146—171—18.

Отец: Бацко 15, т.-гн., 1934 от 15 Борея, т.-гн., 1926 и Цуцы 502, гн., 1927.

Мать: неизвестна.

1945 гн. к. Черемуха

1946 гн. к. Чайка

от Парнаса Кб. I п. с Ск.

» Парнаса Кб. I п. с Ск.

2070. **ЧАЙТУТ** (Атут), к-з «Нартан» Нальчикского р-на Кабардинской АССР.

Т.-гнедая, р. 1942 в к-зе «Нартан». 152—175—18.

Отец: Вася от Мальчика и Дзу.

Мать: Мудар.

1945 гн. ж.

1946 гн. к.

1947 т.-гн. ж.

от 224 Сармака Кб.

» 224 Сармака Кб.

» 192 Лахрана Кб.

2071. **ЧАЛГА** 145, ГКЗ № 110 (Псыншоко) Кабардинской АССР. Т.-гнедая, р. 1940 в ГКЗ № 34 (Кабардинский).

148—171—17,5.

Отец: неизвестен.

Мать: неизвестна.

1944 т.-гн. ж.

1945 гн. к. Алмазная 27

1946 гн. к. Эбонитка

1947 гн. к. Чина

1948 гн. к. Задача

от Пароля Кб. II п. с Ск.

» 66 Алдана Кб.

» Эльбруса

» Аршина Кб. I п. с Ск.

» 166 Залога Кб.

† 2072. **ЧАЛМА** 173, ГКЗ № 168 им. Сталина Ставропольского края.

Т.-гнедая, р. 1933 в ГКЗ № 168. 145—187—17,5.

Отец: 21 Даусуз, вор., 1922.

Мать: коб. № 275, гн., 1916

1937 ж. 208

1938 ж. 266

от Галопа Ск. I п. с Ч.

» Галопа Ск. I п. с Ч.

1939 аборт

1940 ж. 316

1941 ж. 46

1942 ж.

1943 сведений нет

1944 холоста

1945 гн. к. Точка

1946 гн. к. Пучина

1947 гн. к. Штучка

1948 гн. ж. Трачек

от Галопа Кб. I п. с Ч.

» Байрама Кб.

» Баха Кб.

» (1054) Энгелберга Ск.

» Ладного Кб. I п. с Ск.

» Диктанта Кб.

» Таки-Пана Ар.

» (1041) Пуур-Мэна Ск.

» Шеклера Ск.

» Танцора Кб. II п. с Ст.

2073. **ЧАПГАГ**, к-з «Красный» Зольского р-на Кабардинской АССР.

Гнедая, р. 1940 в к-зе «Красный» 150—165—18.

Отец: Буран.

Мать: Азия.

1945 гн. к.

1946 холоста

1947 холоста

от Заюко Кб.

» Заюко Кб.

» Заюко Кб.

2074. **ЧАРА** 302/203, к-з «Красный» Зольского р-на Кабардинской АССР.

Караковая, р. 1936. 145—172—18.

Отец: Эльбрус.

Мать: Чара.

(Пала в 1948 г.)

† 2075. **ЧЕЧЕТКА** 124, ГКЗ № 168 им. Сталина Ставропольского края.

Т.-гнедая, р. 1930. 150—185—18,75.

Отец: неизвестен.

Мать: неизвестна.

1934 к.

1935 к. 343

1936 к. 66

1937 к. 221

1938 к. 132

1939 холоста

1940 т.-гн. к. 0373 Сеча 227

1941 аборт

1942 сведений нет

1943 неизвестно

1944 т.-гн. ж. 156 Докладчик 105

1945 гн. к. Точная

1946 гн. к. Брачная

1947 гн. к. Бочка

1948 т.-гн. к. Бочка II

от Газамата Ск. I п. с Ч.

» Газамата Ск. I п. с Ч.

» Газамата Ск. I п. с Ч.

» Газамата Ск. I п. с Ч.

» Газамата Ск. I п. с Ч.

» Газамата Ск. I п. с Ч.

» Сальвадора Ск. I п. с Д.

» 0111 Лувра Кб. I п. с Ск.

» 106 Байрама Кб.

» Бима Кб. II п. с Ск.

» Диктанта Кб.

» Таки-Пана Ар.

» 95 Бармена Кб.

» 95 Бармена Кб.

» 95 Бармена Кб.

2076. **ЧЕЧЕТКА**, к-з «Красный луч» Арзгирского р-на Ставропольского края.

Т.гнедая, р. 1941. 149—166—18.
Отец: неизвестен.
Мать: неизвестна.

2077. **ЧИБИК** 46/5, ГКЗ № 73 (Куларский) Грузинской ССР.

Гнедая, р. 1935 в ГКЗ № 73. 149—172—18.
Отец: 241 Учинари, кар., 1930 от неизвестного и Учи 95, вор., 1924.
Мать: Милан-Кале 179, гн., 1927.

1939 гн. к. 53	от Сулака Кб. I п. с Ск.
1940 гн. ж.	» Пшавели Ск. IV п.
1941 кар. ж. Закал	» Заурбека Кб.
1942 вор. ж. 26	» Леки Кб. II п. с Ск.
1943 гн. ж. 9	» Леки Кб. II п. с Ск.
1944 гн. ж. 40	» Леки Кб. II п. с Ск.
1945 вор. к. 69	» Леки Кб. III п. с Ск.
1946 холоста	» Спешного Кб. I п. с Ск.

2078. **ЧОЛКА** 139, ГКЗ № 110 (Псыншоко) Кабардинской АССР.

Гнедая, р. 1940 в ГКЗ № 34 (Кабардинский). 146—178—17,5.
Отец: неизвестен.
Мать: неизвестна.
1944 гн. ж. Нарцисс от неизвестного
1945 рыж. ж. Дикт 53 » 167 Залуко Кб.
1946 рыж. ж. Зулфигар 22 » 167 Залуко Кб.
1947 гн. к. Чайка 151 » 167 Залуко Кб.
1948 гн. ж. Загесс » 167 Залуко Кб.

2079. **ЧОЛЯ** 53, ГКЗ № 168 им. Сталина Ставропольского края.

Гнедая, р. 1933 в ГКЗ № 168. 146—187—17,5.
Отец: 21 Даусуз, вор., 1922.
Мать: № 217, гн.-чал., 1920.
1937 к. 284 от Доклада Кб. II п. с Ск.
1938 аборт » Тавриза Кб.
1939 холоста » Тавриза Кб.
1940 ж. 267 » Кавказа Ск. II п.
1941 ж. 44 » Баха Кб.
1942 ж. Ларчик 25 » Ладного Кб. I п. с Ск.
1943 ж. Ленчик » Ладного Кб. I п. с Ск.
1944 гн. к. 1301 Бабочка 15 » 84 Бабака II Кб.
1945 гн. ж. Табачный » Таки-Пана Ар.
1946 гн. к. Дача » 139 Даржо К5.
1947 холоста » 139 Даржо К5.
1948 гн. к. Дача II » 139 Даржо Кб.

2080. **ЧОСЕНА** 309/9, к-з им. Сталина Нагорного р-на Кабардинской АССР.

Т.гнедая, р. 1939 в с. Хабаз. 150—183—19.

Отец: неизвестен.

Мать: неизвестна.

1945 гн. ж.	от 208 Орла II Кб.
1946 гн. к. Омега	» 208 Орла II Кб.
1947 т.-гн. к. Ока	» 208 Орла II Кб.
1948 т.-гн. к.	» 208 Орла II Кб.

2081. **ЧУЖАЯ** 39/6, ГКЗ № 73 (Куларский) Грузинской ССР.

Рыжая, р. 1936 в ГКЗ № 73. 149—168—17,5.

Отец: 241 Учинари, кар., 1930 от неизвестного и Учи 95, вор., 1924.

Мать: Чародейка 15, т.-гн., 1916.

1941 кар. ж. Сиг	от Сулака Кб. I п. с Ск.
1942 неизвестно	» (734) Геокчая Ск.
1943—44 сведений нет	
1945 холоста	» Спешного Кб. I п. с Ск.

2082. **ЧУРА** 36, к-з им. Берия Тбилисского р-на Грузинской ССР.

Гнедая, р. 1935 в ГКЗ № 34 (Кабардинский). 151—171—18.

Отец: 55 Чегем, гн., 1926.

Мать: коб. № 881, Кб.

1945 гн. к. от 163 Жамиера Кб.

2083. **ШАЙТАН** 8, к-з «Красная звезда» Баксанского р-на Кабардинской АССР.

Вороная, р. 1936 в к-зе «Красная звезда». 150—182—18.

Отец: Абрек-Заур, гн., 1929 от Ошхомахо.

Мать: Шайтан I.

1943 гн. к.	от неизвестного
1944 холоста	» 0124 Партиза Кб. I п. с Ар.
1945 т.-гн. ж. Долбей	» 0124 Партиза Кб. I п. с Ар.
1946 т.-гн. ж. Пистолет	» 0124 Партиза Кб. I п. с Ар.
1947 холоста	» 0124 Партиза Кб. I п. с Ар.

2084. **ШАЛИ** 11, ГКЗ № 168 им. Сталина Ставропольского края.

Рыжая, р. 1939 в ГКЗ № 168. 150—181—18.

Отец: Шамсадин 35, гн., 1933 от 56 Шамана, гн., 1922 и Сали 292, гн., 1917.

Мать: 808 Лилия 910, гн., 1928.

1943 аборт	от Талисмана К5. II п. с Ск.
1944 св.-гн. к. Барышня 4	» 95 Бармена Кб.

1945 св.-гн. к. Башенка от 95 Бармена Кб.
1946 гн. к. Баклуша » 84 Бабака II Кб.
1947 св.-гн. к. Беш-Кыз » 84 Бабака II Кб.
1948 рыж. ж. Шаблон » 84 Бабака II Кб.

2085. **ШАЛУНЬЯ** 15, ГКЗ № 38 (Черкесский) Ставропольского края.

Рыжая, р. 1936 в ГКЗ № 38. 152—182—18.
Отец: 27 Зелим, гн., 1924.
Мать: Зира 12, св.-гн., 1926.
1944 т.-гн. к. 6 от Монополиста Ск.
1945 рыж. ж. (пал) » Миллиарда Ск.
1946 рыж. ж. Бреш » 080 Бримстона Кб. I п. с Ск.

2086. **ШАЛУНЬЯ** 137, к-з «Красный Восток» Чегемского р-на Кабардинской АССР.

Гнедая, р. 1932 в ГКЗ № 168 им. Сталина. 153—185—20.
Отец: 56 Шаман, гн., 1922.
Мать: коб. № 76.
1936 к. № 171 от 15 Борей Кб.
1937 холоста » Аргмака Кб.
1938 холоста » Бештау Кб.
1939 к. № 252 » Бештау Кб.
1940 ж. 244 » Газамата Ск. I п. с Ч.
1941 к. 119 » Кредита Ск. II п. с Кб.
1942 ж. № 2 » 15 Борей Кб.
1943 сведений нет » Бабака I Кб.
1944 ж. Дебош 69 » 136 Далхата Кб.
1945 ж. Плюшевый » (1041) Пуур-Мэна Ск.

2087. **ШАЛУШКА** 64, к-з «ИндустрIALIZация» Эльбрусского р-на Кабардинской АССР.

Вороня, р. 1941 в к-зе «ИндустрIALIZация». 144—164—17.
Отец: Кизбурун, т.-гн., 1933 от 14 Марема, гн., 1926 и Мачехи.
Мать: Курша, гн., 1940.
1946 холоста от 215 Острова Кб.
1947 т.-гн. ж. » 121 Бушлата Кб.

2088. **ШАНТАЖНАЯ** 73, ГКЗ № 110 (Псыншоко) Кабардинской АССР.

Гнедая, р. 1935 в ГКЗ № 93. 148—175—18,5.
Отец: Токбай.
Мать: Эстафета.
1946 холоста от Шенели Ск.
1947 гн. к. Шаньетка » Шенели Ск.

2089. **ШАПИРА** 15, ГКЗ № 168 им. Сталина Ставропольского края.

Т.-гнедая, р. 1937 в ГКЗ № 168. 154—187—18,5.
Отец: Шамсадин 35, гн., 1933 от 56 Шамана гн., 1922 и Сали 292, гн., 1917.
Мать: Джансурат 978, гн., 1928.
1941 аборт от Аркадия Кб. I п. с Ск.
1942 к. » Байрама Кб.
1943 сведений нет » Байрама Кб.
1944 гн. к. 1545 Душка 94 » 136 Далхата Кб.
1945 гн. ж. Барыш » 95 Бармена Кб.
1946 холоста » 95 Бармена Кб.
1947 гн. к. Башня » 95 Бармена Кб.
1948 гн. ж. Барыш II » 95 Бармена Кб.

2090. **ШАРАДА**, Кб. III п. (Ск.—IV) к-з им. Ворошилова Кировского р-на Сев.-Осетинской АССР.

Гнедая, р. 1944 в ГКЗ № 168 им. Сталина Ставропольского края. 144—162—17.
Отец: Шквал 261, гн., 1940 от Шамсадина Кб. 35, гн., 1935 (56 Шаман — Сали 292 Кб.) и Лавины 84, кар. 1933 (Газамат — Кб. коб. № 264).
Мать: 1498. Джилян 61, гн., 1933 от Заура, кар., 1929 и коб. № 1013.

2091. **ШАРИФА** 133, ГКЗ № 168 им. Сталина Ставропольского края.

Гнедая, р. 1932 в ГКЗ № 168. 158—185—19.
Отец: 56 Шаман, гн., 1922.
Мать: Фанна 456, гн., 1920.
1935 к. 167 от 56 Шамана Кб.
1936 ж. 2 » (872) Синопа Ск.
1937 к. Суша » (872) Синопа Ск.
1938 ж. 33 » (872) Синопа Ск.
1939 холоста » Эмира
1940 к. 53 » 15 Борей Кб.
1941 ж. » 15 Борей Кб.
1942—43 сведений нет
1944 гн. к. Башня » 95 Бармена Кб.
1945 т.-гн. ж. Башенный » 95 Бармена Кб.
1946 т.-гн. к. Брешь » 91 Бальзама Кб.
1947 гн. к. Брошка » 84 Бабака II Кб.
1948 гн. ж. Башенный II » 84 Бабака II Кб.

2092. **ШАФРАН** 94, ГКЗ № 168 им. Сталина Ставроп. края.

Гнедая, р. 1934 в ГКЗ № 168. 151—185—18,5.
Отец: 56 Шаман, гн., 1922.
Мать: Чухун-Джел 68, бул., 1926.

1939 ж. от Холмса Ск. II п.
 1940 к. 33 » Галопа Ск. I п. с Ч.
 1941 гн. ж. 0121 Орлик 141 » Мамаю Ар.
 1942 гн. 1335 Башенка 4 » Балла Кб.
 1943 сведений нет » Бабака I Кб.
 1944 гн. ж. Боярышник 10 » 117 Бука Кб.
 1945 гн. к. Барышня » 95 Бармена Кб.
 1946 гн. к. Игрушка » Историка Ск.
 1947 гн. ж. Беш » 95 Бармена Кб.
 1948 гн. ж. Беш II » 95 Бармена Кб.

2093. **ШАХЕРЕЗАДА** 197, Кб. III п. (Ск.—IV), ГКЗ № 168 им. Сталина Ставропольского края.

Вороная, р. 1944 в ГКЗ № 168. 160—175—18,25.
 Отец: Шквал 261, гн., 1940 от Шамсадина Кб. 35, гн., 1935 (56 Шаман — Сали 292) и Лавины 84, кар., 1933 (Газамат — Кб. коб. № 264).
 Мать: Зефира 20 вор., 1936 от Заура, кар., 1929 и Вали 349.
 1948 т.-гн. к. Брешь от 104 Бендера Кб.

2094. **ШАХТА** 27, ГКЗ № 168 им. Сталина Ставропольского края.

Вороная, р. 1933 в ГКЗ № 168. 153—190—19.
 Отец: 56 Шаман, гн., 1922.
 Мать: Анапа 305, вор., 1923.
 1937 к. 249 от Тембота
 1938 ж. 186 » Керама Кб. I п. с Ар. и Ск.
 1939 ж. » Керама Кб. с Ар. и Ск.
 1940 ж. 239 » Хайд-Парка Ск. с В.
 1941 ж. Марш 139 » Мамаю Ар.
 1942 к. 3 » Балла Кб.
 1943 сведений нет » Бабака I Кб.
 1944 гн. к. 1381 Брошь 20 » 117 Бука Кб.
 1945 ж. Боярышник » 117 Бука Кб.
 1946 гн. ж. Пешеход » (1041) Пуур-Мэна Ск.
 1947 т.-гн. ж. Иртыш » Историка Ск.
 1948 т.-гн. к. Ишь » Историка Ск.

2095. **ШЕК** 188/40, к-з «Красный Октябрь» Баксанского р-на Кабардинской АССР.

Т.-гнедая, р. 1940 в к-зе «Индустриализация» Эльбрусского р-на. 147—175—18.
 Отец: Кизбурун I, т.-гн., 1933 от 14 Марема, гн., 1926 и Мачехи.
 Мать: неизвестна.
 1946 гн. ж. Мугат от Богатыря Кб.

2096. **ШЕХИМА** 333, к-з «9-е мая» Баксанского р-на Кабардинской АССР.

Гнедая, р. 1934 в к-зе «Красная Кабарда» Баксанского р-на. 148—180—19.
 Отец: Кардон.
 Мать: Хавояшиха.
 1946 гн. к. Линейная от Орла Кб. II п. с Ск.
 1947 гн. ж. Матрос » 90 Балкира Кб.

2097. **ШИМОЗА** 33, ГКЗ № 168 им. Сталина Ставропольского края.

Гнедая, р. 1938 в ГКЗ № 168. 157—184—18,25.
 Отец: Шамсадин, гн., 1933 от 56 Шамана, гн., 1922 и Сали 292, гн., 1917.
 Мать: 868 Мера 367, гн., 1929.
 1938 ж. 84 (пал) от Дадаша Кб.
 1939 ж. 151 » Канута Ск. I п. с Д.
 1940 ж. 279 » Шамсадина Кб.
 1941 ж. 222 » Шамсадина Кб.
 1942 гн. к. 1383 Брошюра II » Бештау Кб.
 1943 сведений нет » Барса Кб. II п. с Ск.
 1944 гн. к. Башенка 8 » 95 Бармена Кб.
 1945 гн. ж. 97 Башмак 15 » 117 Бука Кб.
 1946 гн. ж. Дюшес » 136 Далхата Кб.
 1947 гн. ж. Дюшес II » 136 Далхата Кб.
 1948 гн. к. Душка » 136 Далхата Кб.

2098. **ШОСАД** 1, к-з «Красный партизан» Лескенского р-на Кабардинской АССР.

Т.-гнедая, р. 1941 в к-зе «Красный партизан». 148—169—19.
 Отец: неизвестен.
 Мать: неизвестна.

2099. **ШОТЛАНДКА** 124, ГКЗ № 168 им. Сталина Ставропольского края.

Т.-гнедая, р. 1936 в ГКЗ № 168. 155—189—19.
 Отец: Шагат от 56 Шамана, гн., 1922 и коб. № 307.
 Мать: коб. № 510, гн., 1921.
 1940 ж. (пал) от Плебея Кб. I п. с Ск.
 1941 к. 34 » Балла Кб.
 1942 ж. » Балла Кб.
 1943 сведений нет » Бабака I Кб.
 1944 гн. ж. Башлык 9 » 117 Бука Кб.
 1945 гн. ж. Бешмет » 95 Бармена Кб.
 1946 гн. ж. Буш » Бицлана Кб.
 1947 гн. к. Тушь » Танцора Кб. II п. с Ск.
 1948 гн. к. Башанта » 93 Барбариса Кб.

2100. **ШТОЛЬНЯ** 179, ГКЗ № 168 им. Сталина Ставропольского края.

Рыжая, р. 1939 в ГКЗ № 168. 156—200—19.

Отец: 56 Шаман, гн., 1922.
Мать: Фанна 456, гн., 1920.

- | | |
|------------------------|---------------------------|
| 1940 к. 210 | от Дагира |
| 1941 сведений нет | » Пишемахо Кб. I п. с Ск. |
| 1942 ж. | » Нияд-Паши Ар. |
| 1943 сведений нет | » Балла Кб. |
| 1944 холоста | » 117 Бука Кб. |
| 1945 гн. к. Душонка | » 136 Далхата Кб. |
| 1946 св.-гн. к. Брошка | » 84 Бабака II Кб. |
| 1947 гн. ж. Башар | » 84 Бабака II Кб. |
| 1948 гн. к. Брешь | » 84 Бабака II Кб. |

2101. **ШУБА** 17, ГКЗ № 168 им. Сталина Ставропольского края.

Гнедая, р. 1942 в ГКЗ № 168. 154—186—18,5.

Отец: Шамсадин 35, гн., 1933 от 56 Шамана, гн., 1922 и Сали 292, гн., 1917.
Мать: 1317 Баллада 64, гн., 1935 от 15 Борей, т.-гн., 1926 и 940 Организации 1109, гн., 1927.

- | | |
|------------------------|-------------------------|
| 1946 т.-гн. к. Тишь | от Тэжэ Кб. II п. с Ск. |
| 1947 вор. ж. Башибузук | » 104 Бендера Кб. |
| 1948 слаборожденный | » 136 Далхата Кб. |

2102. **ШУГАНИ** 39, ГКЗ № 168 им. Сталина Ставропольского края.

Гнедая, р. 1939 в ГКЗ № 168. 154—184—18,75.

Отец: Шамсадин 35, гн., 1933 от 56 Шамана, гн., 1922 и Сали 292, гн., 1917.

Мать: Горная 296, гн., 1926.

- | | |
|----------------------------|---------------------------|
| 1944 гн. к. 1382 Брошюра I | от 95 Бармена Кб. |
| 1945 аборт | » 95 Бармена Кб. |
| 1946 гн. к. Тушь | » Танцора Кб. II п. с Ст. |
| 1947 гн. ж. Бешмет | » 95 Бармена Кб. |
| 1948 гн. к. Брошюра II | » 95 Бармена Кб. |

2103. **ШУМНАЯ** 1132, ГКЗ № 168 им. Сталина Ставропольского края.

Рыжая, р. 1932 в ГКЗ № 168. 151—194—18,25.

Отец: 56 Шаман, гн., 1922.
Мать: Сурат 315, гн., 1921.

- | | |
|-------------|-----------------------------|
| 1936 к. 288 | от Хабаровска Ск. I п. с Д. |
| 1937 ж. 117 | » 21 Даусуза Кб. |
| 1938 к. 126 | » Гарвея Ск. I п. с В. |
| 1939 к. 284 | » Гарвея Ск. I п. с В. |

1940 к. 35

1941 к. 1150

1942 ж.

1943 сведений нет

1944 с.-рыж. к. Башня 21

1945 холоста

1946 гн. к. Башня

1947 гн. к. Башенка

1948 гн. к. Тушь

- | |
|--------------------------|
| от Гарвея Ск. I п. с В. |
| » Султана Кб. I п. с Ск. |
| » Балла Кб. |
| » Бабака I Кб. |
| » 117 Бука Кб. |
| » 117 Бука Кб. |
| » 91 Бальзама Кб. |
| » 84 Бабака II Кб. |
| » Тэжэ Кб. II п. с Ск. |

2104. **ШУРГА** 95, ГКЗ № 168 им. Сталина Ставропольского края.

Гнедая, р. 1934 в ГКЗ № 168. 159—187—18,5.

Отец: 56 Шаман гн., 1922.

Мать: коб. 433, гн., 1929.

1938 к. 91

1939 ж. 138

1940 к. 297

1941 ж. 223

1942 вор. ж. 0106 Ландшафт 26

1943 сведений нет

1944 гн. ж. 106 Беш 14

1945 холоста

1946 св.-гн. к. Бушуйка

1947 св.-гн. к. Бушуйка II

1948 холоста

- | |
|----------------------------|
| от Турникета Ск. I п. с В. |
| » Канута Ск. I п. с Д. |
| » Хабаровска Ск. I п. с Д. |
| » Шамсадина Кб. |
| » Ладного Кб. I п. с Ск. |
| » 95 Бармена Кб. |
| » 117 Бука Кб. |
| » 117 Бука Кб. |
| » 95 Бармена Кб. |
| » 95 Бармена Кб. |
| » 95 Бармена Кб. |

2105. **ШУРГА** 207, ГКЗ № 168 им. Сталина Ставропольского края.

Гнедая, р. 1937 в ГКЗ № 168. 155—191—18,5.

Отец: Шагат от 56 Шамана, гн., 1922 и коб. № 307.

Мать: коб. 91, т.-гн., 1916.

1940 аборт

1941 к. 31

1942 сведений нет

1943 сведений нет

1944 т.-гн. к. 1485 Депенша 108

1945 гн. ж. Бушлат

1946 гн. ж. Пушок

1947 гн. к. Орша

1948 гн. ж. Дебош

- | |
|------------------------|
| от Дагира |
| » Теле-Куша Кб. |
| » Байрама Кб. |
| » 139 Даржо Кб. |
| » 117 Бука Кб. |
| » (1041) Пуур-Мэна Ск. |
| » Одуванчика Ар. |
| » 139 Даржо Кб. |

2106. **ШУРГАЙ** 31, к-з «Красный» Зольского р-на Кабардинской АССР.

Серая, р. 1941 в к-зе «Красный». 150—173—18.

Отец: Гриша, сер.

Мать: Шура.

1946 сер. к.

1947 гн. к.

- | |
|--------------|
| от Гриши Кб. |
| » Заюко Кб. |

107. **ШХАДАХО** 45, к-з им. Сталина Нагорного р-на Кабардинской АССР.
Гнедая, р. 1942 с. Хабаз. 148—189—17,5.
Отец: 244 Фарс, гн., 1936 от Чингиз-Хана, гн., 1933 (Аслан—Исса).
Мать: Жанзуса.
1946 гн. ж. Сиг от 225 Султана Кб.
1947 гн. к. Самара » 171 Заура Кб.
1948 гн. ж. » 220 Прометей Кб.

108. **ЭВОЕ** 34, к-з им. Берия, Тбилисского р-на Грузинской ССР.
Гнедая, р. 1938 в ГКЗ № 34 (Кабардинский). 140—158—17,5.
Отец: 59 Эрокко, гн., 1922.
Мать: Забастовка, гн., 1933 от 28 Зураба, гн., 1923 (неизв.—Зулейка 80) и коб. 332.

109. **ЭДИЖА** 89, ГКЗ № 110 (Псыншоко) Кабардинской АССР.
Гнедая, р. 1934 в ГКЗ № 34 (Кабардинский). 146—178—18.
Отец: 59 Эрокко, гн., 1922.
Мать: 624 Дубрава 855, гн., 1925.
1946 гн. ж. Зол от Казбека Кб.

110. **ЭДИНА** 191, к-з им. Калинина Тбилисского р-на, Грузинской ССР.
Гнедая, р. 1935 в ГКЗ № 34 (Кабардинский). 149—170—19.
Отец: 59 Эрокко, гн., 1922.
Мать: 608 Дина 867, гн., 1923.
1944 гн. к. от 163 Жамиера Кб.
1945 гн. ж. » 163 Жамиера Кб.

111. **ЭКСТЕР II** 33, к-з им. XVIII партсъезда Усть-Джегутинского р-на Ставропольского края.
Вороня, р. 1940 в к-зе им. XVIII партсъезда. 144—188—18.
Отец: Буйный, вор., 1933 от 15 Борея т.-гн., 1926 и Экстер 20 вор., 1928.
Мать: 1347 Бескастка 10, сер., 1929.
1944 гн. ж. Мальчик от Кариоля II Кб.
1945 вор. ж. Эльбрус » Кариоля II Кб.

112. **ЭЛЕГИЯ** 43, к-з «Красный партизан» Казбекского р-на Грузинской ССР.
Гнедая, р. 1938 в ГКЗ № 34 (Кабардинский). 151—170—18.
Отец: Эльмурзоко, гн., 1933 от 59 Эрокко, гн., 1922 и 984 Психен 5/6, т.-гн., 1919.
Мать: Римша Кб.

2113. **ЭЛИТА** 872, ГКЗ № 38 (Черкесский) Ставропольского края.
Т.-гнедая, р. 1933. 145—170—17,5.
Отец: неизвестен.
Мать: неизвестна.
1943 вор. к. Жажда 6 от (1152) Жю-де Рэзэна Ск.
1944 сведений нет » Альпиниста Ск.
1945 рыж. к. Альэпа 3 » 080 Бримстона Кб. I п. с Ск.
1946 т.-гн. к. Бриэди

2114. **ЭЛЬБА** 259, к-з им. Красина Либкнехтовского р-на Ставропольского края.
Гнедая, р. 1938 в ГКЗ № 38 (Черкесский). 149—175—18.
Отец: неизвестен.
Мать: неизвестна.

2115. **ЭЛЬМУРАЗА** 41, к-з им. Берия Чегемского р-на Кабардинской АССР.
Вороня, р. 1940 в к-зе им. Берия. 148—180—19.
Отец: неизвестен.
Мать: неизвестна.
1946 вор. к. от Дарбоя Ск. II п. с Кб.

2116. **ЭМБЛЕМА** 280, ГКЗ № 38 (Черкесский) Ставропольского края.
Рыжая, р. 1928. 149—177—18,5.
Отец: неизвестен.
Мать: неизвестна.
1945 рыж. ж. Миллион 9 от Миллиарда Ск.
1946 т.-рыж. ж. Зауэр » Загиба Кб. II п. с Ск.

2117. **ЭМБЛЕМА** 711, ГКЗ № 38 (Черкесский) Ставропольского края.
Гнедая, р. 1929. 144—174—18.
Отец: неизвестен.
Мать: неизвестна.
1943 гн. к. Амбиция 4 от Абрека Кб.
1944 сведений нет » Альпиниста Ск.
1945 гн. к. Аэда 49 » 080 Бримстона Кб. I п. с Ск.
1946 гн. к. Бриэра

2118. ЭМБЛЕМА 1045, ГКЗ № 168 им. Сталина Ставропольского края.

Гнедая, р. 1931. 159—183—18,25.

Отец: неизвестен.

Мать: неизвестна.

1935 к. 116

от Сальвадора Ск. I п. с Д.

1936 к. 366

» Сальвадора Ск. I п. с Д.

1937 ж. 140

» Сальвадора Ск. I п. с Д.

1938 к.

» Сальвадора Ск. I п. с Д.

1939 к. Силуэтка

» Сальвадора Ск. I п. с Д.

1940 ж. 207

» Гарвея Ск. I п. с В.

1941 аборт

» 0111 Лувра Кб. I п. с Ск.

1942 гн. к. 1973 Тэжэ 32

» Теле-Куша Кб.

1943 сведений нет

» Байрама Кб.

1944 т.-гн. к. Батарея 52

» Бакена Кб.

1945 гн. к. Грэтти

» Глиссера Ск.

1946 холоста

» 91 Бальзама Кб.

2119. ЭПАГО 108, Нальчикский сельхозтехникум Кабардинской АССР.

Гнедая, р. 1942 в ГКЗ № 168 им. Сталина. 147—174—19.

Отец: неизвестен.

Мать: неизвестна.

1946 ж. Вестник 25

от Бивуака

1947 ж. Бедуин 35

» Посоха Кб.

1948 к. Паллада

» Посоха Кб.

2120. ЭПИКУРИ 126, к-з им. Берия Тбилисского р-на Грузинской ССР.

Т.-гнедая, р. 1931 в ГКЗ № 34 (Кабардинский). 150—174—18.

Отец: 59 Эрокко, гн., 1922.

Мать: 976 Правда 512, кар., 1927.

1940 т.-гн. к. Абастуманн

от Анепе

1941 аборт

» Дарлея Кб. II п. с Ск.

1942 холоста

» Самурая Ар.

(Пала в 1943 г.)

2121. ЭПОХА 288, ГКЗ № 38 (Черкесский) Ставропольского края.

Вороная, р. 1934 в ГКЗ № 38. 152—177—18.

Отец: неизвестен.

Мать: неизвестна.

1944 кар. ж. Будапешт 17

от Бушприта Ск.

1945 кар. ж. Ах-Эхо 22

» Азимута Кб.

1946 т.-гн. к. Забудь-Это

» Загиба Кб. II п. с Ск.

1946 холоста

» Альпиниста Ск.

2122. ЭСТРАДА 21, ГКЗ № 38 (Черкесский) Ставропольского края.

Гнедая, р. 1938 в ГКЗ № 38. 149—170—17,5.

Отец: неизвестен.

Мать: неизвестна.

1944 гн. ж. Дорогой 33

от Джако Кб.

1945 рыж. к. Ан-Эстра

» Анзора Кб.

1946 аборт

» Альпиниста Ск.

2123. ЭСТРАДА 1127, ГКЗ № 168 им. Сталина Ставропольского края.

Т.-гнедая, р. 1931. 148—180—18,5.

Отец: неизвестен.

Мать: неизвестна.

1935 к. Струна 138

от Сальвадора Ск. I п. с Д.

1936 ж. 318

» Сальвадора Ск. I п. с Д.

1937 к. 100

» Сальвадора Ск. I п. с Д.

1938 к. 284

» Сальвадора Ск. I п. с Д.

1939 к. 71

» Сальвадора Ск. I п. с Д.

1940 к. 165

» Абрека Ск. II п. с Кб.

1941 к. Аэлиита 6

» Абрека Ск. II п. с Кб.

1942 к. 83

» Канута Ск. I п. с Д.

1943 сведений нет

» Абрека Ск. II п. с Кб.

1944 гн. к. 1397 Бэби 61

» Барона Кб.

1945 гн. ж. Брэнди

» 84 Бабака II Кб.

1946 кар. ж. Дрейф

» 136 Далхата Кб.

1947 т.-гн. к. Дуэра

» 136 Далхата Кб.

1948 вор. ж. Дрейф II

» 136 Далхата Кб.

2124. ЭСТА 101, ГКЗ № 110 (Псыншоко) Кабардинской АССР.

Гнедая, р. 1938 в ГКЗ № 93 (Лабинский). 149—178—18.

Отец: Сирокко.

Мать: Подруга.

1946 гн. ж. Экватор

от Казбека Кб.

1947 гн. к. Биби

» Волшебника Кб. I п. с Д.
и Ск.

2125. ЭСТЕТИКА 79, ГКЗ № 110 (Псыншоко) Кабардинской АССР.

Гнедая, р. 1940 в ГКЗ № 34 (Кабардинский). 151—182—18,5.

Отец: неизвестен.

Мать: неизвестна.

1944 аборт

от неизвестного

1945 гн. ж. Завет 10

» 164 Заветного Кб.

1946 гн. ж. Заверт 121

» 164 Заветного Кб.

1947 гн. к. Эстрада 88

» 167 Залуко Кб.

1948 гн. ж. Зевс

» 167 Залуко Кб.

19. Госплемкнига.

1220. **ЮЖНАЯ** 368, ГКЗ № 168 им. Сталина Ставропольского края. (ГПК-I—189).

Гнедая, р. 1929. 149—184—18,25.

Отец: неизвестен.

Мать: неизвестна.

1934 т.-гн. к. Баксана 35

1935 слаборожд.

1936 ж. 231

1937 холоста

1938 к. Сюзю 2

1939 к. 18

1940 ж. 15

1941 ж. Бюрю 58

1942 ж.

1943 сведений нет

1944 гн. к. Салютка 184

1945 т.-гн. к. Бирюза

1946 гн. ж. Изюм

1947 гн. ж. Изюм II

1948 гн. ж. Изюм III

от 15 Борей Кб.

» 15 Борей Кб.

» 15 Борей Кб.

» 15 Борей Кб.

» (872) Синопа Ск.

» (872) Синопа Ск.

» Эмира Кб. I п. с Ск.

» 15 Борей Кб.

» 15 Борей Кб.

» Эмира Кб. I п. с Ск.

» Салона Кб. I п. с Ск.

» 95 Бармена Кб.

» Историка Ск.

» Историка Ск.

» Историка Ск.

2126. **ЮМОРИСТКА** 62, к-з им. Ворошилова Тбилисского р-на Грузинской ССР.

Гнедая, р. 1937 в ГКЗ № 34 (Кабардинский). 142—163—18.

Отец: неизвестен.

Мать: неизвестна.

1945 гн. ж.

от неизвестного

2127. **ЮНГА** 117, ГКЗ № 110 (Псыншоко) Кабардинской АССР.
Т.-гнедая, р. 1934 в ГКЗ № 34 (Кабардинский).
158—185—18,5.

Отец: неизвестен.

Мать: неизвестна.

1945 гн. ж. Заур 67

1946 гн. к. Земфира 101

1947 гн. ж. Зюнг

1948 т.-гн. к. Улитка

от 167 Залуко Кб.

» 167 Залуко Кб.

» 167 Залуко Кб.

» 241 Учинари Кб.

2128. **ЮРКМЕКШК** 3/4, ГКЗ № 73 (Куларский) Грузинской ССР.

Гнедая, р. 1934 в ГКЗ № 73. 149—178—18,5.

Отец: 241 Учинари, кар., 1930 от неизвестного и Учю 95, вор., 1924.

Мать: Кесама 159 гн.

1938 т.-гн. ж.

1939 гн. к. 65

1940 холоста

от Ядони Ск. III п.

» Леки Кб. II п. с Ск.

1941 гн. ж. Залог

1942 гн. к. 37

1943 гн. к. 14

1944 гн. ж. 45

1945 гн. к. Лама 9

от Заурбека Кб.

» Леки Кб. II п. с Ск.

» Леки Кб. II п. с Ск.

» Леки Кб. II п. с Ск.

» Леки Кб. II п. с Ск.

2129. **ЮТ** 20, к-з «Ленинская кузница» Кисловодского р-на Ставропольского края.

Вороная, р. 1934 в к-зе «Ленинская кузница». 153—170—20.

Отец: неизвестен.

Мать: неизвестна.

1945 холоста

1946 гн. ж. Дарьял

от Шардана Кб. с Ск.

2130. **ЮЯД**, ГКЗ № 73 (Куларский) Грузинской ССР.

Гнедая, р. 1934 в ГКЗ № 73. 138—168—18,5.

Отец: 241 Учинари, кар., 1930 от неизвестного и Учю 95, вор., 1924.

Мать: Салибат, бур., 1938.

1938 гн. ж. 13

от 241 Учинари Кб.

1939 гн. ж.

» (666) Абorigена Ск.

1940 сведений нет

1941 к. Изумруд 32

» Заурбека Кб.

(Пала в 1942 г.)

2131. **ЯБЛОНЯ**, к-з «Искра Ленина» Курсавского р-на Ставропольского края.

Гнедая, р. 1940. 147—170—18.

Отец: неизвестен.

Мать: неизвестна.

1946 гн. к. Зацепя

от Дорогого Кб. II п. с Ар.

2132. **ЯГА** 456, к-з «Нартан» Нальчикского р-на Кабардинской АССР.

Караковая, р. 1933 в к-зе «Нартан». 152—187—18.

Отец: Батыр.

Мать: неизвестна.

1946 гн. к. Сога

от 224 Сармака Кб.

1947 гн. к.

» Шукая Кб.

2133. **ЯГОДКА** 50, ГКЗ № 38 (Черкесский) Ставропольского края.

Гнедая, р. 1941 в ГКЗ № 38. 153—185—19.

Отец: неизвестен.

Мать: неизвестна.

1945 аборт

от неизвестного

1946 гн. к. Арт-Як

» Артека Кб.

2134. **ЯГОДКА** 3, к-з «Красная Армия» Невинномысского р-на
Ставропольского края.

Гнедая, р. 1942. 147—163—18.

Отец: неизвестен.

Мать: неизвестна.

1946 гн. к. Зоркая

1947 рыж. к. Буря

от Аула Кб.

» Аула Кб.

2135. **ЯГДАН** (Кардан), к-з «Нартан» Нальчикского р-на Кабар-
динской АССР.

Гнедая, р. 1943, в к-зе «Нартан». 154—180—18,5.

Отец: Вася (Мальчик — Дзу).

Мать: Хамурза.

1946 гн. ж.

1947 аборт

от 224 Сармака Кб.

» 224 Сармака Кб.

2136. **ЯКУБА**, к-з «Красная звезда» Баксанского р-на Кабардин-
ской АССР.

Т.гнедая, р. 1933. 146—179—18.

Отец: неизвестен.

Мать: неизвестна.

1943 гн. ж.

1944 к.

1945 ж.

1946 гн. к. Огонь

1947 гн. ж. Наган

от 0124 Партиза Кб. I п. с Ар.

» 0124 Партиза Кб. I п. с Ар.

» 0124 Партиза Кб. I п. с Ар.

2137. **ЯЛЕЛЯ** (Леля) 84, к-з им. Кирова Нальчикского р-на Кабар-
динской АССР.

Караковая, р. 1942. 152—188—18.

Отец: Лахран.

Мать: Лагут I.

1947 холоста

от 224 Сармака Кб.

2138. **ЯМЕРА** (Мера) 91, к-з «Нартан» Нальчикского р-на Кабар-
динской АССР.

Караковая, р. 1942 в к-зе «Нартан». 152—180—18.

Отец: Лахран, т.-гн., 1936 от Асланбека, гн., 1926 (Аслан-
гери — Айшат) и каб. матки.

Мать: Барасби, т.-гн., 1925 от Мальчика.

1945 бур. к.

от Казбека Кб.

2139. **ЯСНАЯ**, к-з им. Ленина Хабезского р-на Ставропольского
края.

Караковая, р., 1935 в к-зе им. Ленина. 146—175—18.

Отец: Фауст.

Мать: неизвестна.

1945 гн. ж.

1946 т.-гн. ж. Горюн

1947 гн. к. Копейка

от 0143 Юпитера Кб. II п. с Ск.

» 0143 Юпитера Кб. II п. с Ск.

» Крыма Кб.

ЧАСТЬ I

МЕТИСНЫЕ ЖЕРЕБЦЫ

054. АГЕНТ 174, I п. (Ск. III, IV; Ск.-Ар.—II; Д.—IV; Ч. III—),
к-з им. Буденного Чегемского р-на Кабардинской АССР.
Рыжий, р. 1944 в ГКЗ № 168 им. Сталина. 151—173—19,5.
Отец: Абрек, з.-гн., 1929 от Авиатёра, Ск.-Ар. (Вокуа —
Авионн) и Алтын-Джан 255, Кб. I п. с Д. и Ск., рыж., 1921.
Мать: 0165 Гаджа 33, гн., 1940 от Галопа (Грей-Терор Ск. —
Бобинэ 2 Ч.) и 1558 Жизни 94 Кб. (56 Шаман—Хаджет).

055. АККОРД 12, II п. (Ск. II—), ГКЗ № 110 (Псыншоко), Кабар-
динской АССР.
Караковский, р. 1944 в ГКЗ № 34 (Кабардинский).
152—169—19.
Отец: 83 Атласный, Кб., гн., 1939 от 7 Атласа и каб. матки.
Мать: Звездочка 219, гн., 1933 от (837) Пардона Ск. (Да-
риал — Парагвай) и Злой 562, Кб., т.-гн., 1926.

056. АЛЧНЫЙ 34, I п. (Ск.—I), к-з «Захмет 1940 год» Агдам-
ского р-на Азербайджанской ССР.
Т.-серый, р. 1938 в к-зе «Всадник» Ставропольского края.
158—175—19.
Скакал в Баку 2-х лет: 4=1; 1; 1.
Отец: (1130) Аллертон, Ск., гн., 1923 от Флайнг Орб
(Орби — Стелла) и Линэйн (Сэнтон — Ст. Эгзолайн).
Мать: 1179 Чеканка 140, Кб., т.-сер., 1928.

057. АРБАКОЛ 136, II п. (Ск.—III; В.-Пр.—III), к-з им. Кирова
Эльбрусского р-на Кабардинской АССР.
Т.-гнедой, р. 1944 в ГКЗ № 168 им. Сталина. 158—187—20.
Отец: Аркадий 56, гн., 1933 от Арктура (Арчибальд Ск. —
Трусиха В.-Пр.) и 5 Абхазии 547, Кб.
Мать: 1310 Байтау 143, Кб., т.-сер., 1940 от Бая 17 (15 Борей —
941 Оргия 590) и Трофейной 209 (Тембот — каб. мат-
ка 463).

058. **АРДОН** 213, II п. (Ск. — III; В.-Пр. — III), к-з им. Петровых Прохладненского р-на Кабардинской АССР.
Гнедой, р. 1945 в ГКЗ № 168 им. Сталина. 153—176—19.
Отец: Аркадий 56 гн., 1933 от Артура (Арчибалд Ск. — Трусиха В.-Пр.) и 5 Абхазии 547, Кб.
Мать: 1504 Дивная 167 Кб. гн., 1940 от Дагоца 207, гн., 1933 (21 Даусуз—Цуца 175) и Иллюзии 638, т.-гн., 1927.

059. **АРКАН**, I п. (Ск. IV III, III; В.-Пр. — III), к-з им. Сталина Урванского р-на Кабардинской АССР.
Гнедой, р. 1944 в ГКЗ № 168 им. Сталина. 154—179—19.
Отец: Аркадий 56, гн., 1933 от Артура (Арчибалд Ск. — Трусиха В.-Пр.) и 5 Абхазии 547, Кб.
Мать: Кана 117, рыж., 1940 от Кавказа 29 (Карданах Ск. — Ветвь Ск. I п.) и каб. матки.

060. **АСЛАН** 66, I п. (Ск.—I), к-з «Пятилетка в 4 года» Хабезского р-на Ставропольского края.
Т.-гнедой, р. 1935 в ГКЗ № 38 (Черкесский). 154—180—20.
Отец: (378) Оваш, Ск. рыж., 1920 от Спиридион (Мартагон — Санта Моора) и Кивандорло (Килкок — Ивод).
Мать: каб. matka конного завода № 38.

061. **АСПИРАНТ** 176, I п. (Ск. III, IV; Ск.-Ар.—II; Д. III, IV), к-з им. Андреева Нальчикского р-на Кабардинской АССР.
Св.-гнедой, р. 1944 в ГКЗ № 168 им. Сталина. 152—179—19.
Отец: Абрек, з.-гн., 1929 от Авиатёра Ар.-Ск. (Вокуа — Авионн) и Алтын Джан 255, Кб. I п. с Д. и Ск., рыж., 1921.
Мать: 0373 Сеча 227, т.-гн., 1940 от Сальвадора (Симпатыга Ск. — Острая Д.) и 2075 Чечетки 124 Кб.

062. **АШХАБАД**, II п. (Ск.—II), к-з «Путь к коммунизму» Зольского р-на Кабардинской АССР.
Гнедой, р. 1939. 150—170—19.
Отец: Ензиль 179, гн., 1934 от (937) Эtiquette Ск. (Дариал — Этуаль Филант) и Незнакомки 488, Кб.
Мать: Роза Кб.

063. **БАЛАГУР** 46, II п. (Ск. III—; Ч. III—), совхоз «Балтийский рабочий» Ставропольского края.
Т.-гнедой, р. 1944 в ГКЗ № 168 им. Сталина. 153—174—19.
Отец: Бакен 45, Кб., вор., 1940 от 15 Борей и Кашар 709.
Мать: Грозная, кар., 1932 от Галопа (Грей-Терор Ск. — Бобинэ Ч.) и каб. матки № 530.

064. **БАЛКОН** 55, II п. (Ск. II—), к-з «Нартан» Нальчикского р-на Кабардинской АССР.
Т.-гнедой, р. 1944 в ГКЗ № 168 им. Сталина. 155—179—19.
Отец: Бедовый 23, Кб., т.-гн., 1938 от Байрама 3 (15 Борей — Малютка 261) и 632 Елки 36 (Султан — каб. matka).
Мать: 0280 Лиана 8, т.-гн., 1937 от (983) Лок-Сена Ск. (Сэнт-той — Лок-Форд) и 54 Алеутки 544, Кб.

065. **БАМБУК** 52, II п. (Ск. III—; Ч. III—), к-з «Большевик» Нагорного р-на Кабардинской АССР.
Гнедой, р. 1944 в ГКЗ № 168 им. Сталина. 151—173—19.
Отец: Бек-Назар 126, Кб., гн., 1940 от Бека 8 (15 Борей — 120 Ариадна) и Загадки 103.
Мать: 0101 Амальгама 127, гн., 1936 от Газамата (Гепель Ск.—Апелляция 153 Ч.) и Наездницы 164, Кб., т.-гн. 1930.

066. **БАНКЕТ** 17, II п. (Ск. III—; В.-Пр. III), к-з «Победа» Майского р-на Кабардинской АССР.
Св.-гнедой, р. 1944 в ГКЗ № 168 им. Сталина. 151—178—19.
Отец: 104 Бендер 108, Кб., т.-гн., 1940 от Бештау (15 Борей — 612 Доля 349) и 1528 Дорогой 56, Кб. (21 Даусуз — Цуца 502).
Мать: 0117 Атаманка 36 гн., 1934 от Артура (Арчибалд Ск. — Трусиха В.-Пр.) и 54 Алеутки 544 Кб.

067. **БАНТИК** 62, II п. (Ск.—III), к-з им. Кирова Нальчикского р-на Кабардинской АССР.
Вороной, р. 1944 в ГКЗ № 168 им. Сталина. 152—176—19.
Отец: Биполяр 303, вор., 1940 от Байрама 3, Кб. (15 Борей — Малютка 261) и Победы 241 (Писмэкэр Ск. — Огурсуз 44 Кб.).
Мать: 1955 Трагедия 1123, Кб., гн., 1932.

068. **БАРХАТ** 2, II п. (Ск. IV III—; Д. IV—), к-з им. Микояна Урванского р-на Кабардинской АССР.
Гнедой, р. 1945 в ГКЗ № 168 им. Сталина. 154—172—19.
Отец: 95 Бармен, 23, Кб., гн., 1939 от Бабака 25 (15 Борей— 637 Жантиль 376) и 841 Малки 381.
Мать: 0454 Хмара 22, гн., 1934 от Холмса 178 (Хомер Ск. — Симфония Д.-Ск.) и 918 Ненависти 1092 Кб.

- † 069. **БАСНОПИСЕЦ** 35, II п. (Ск. II —), к-з «Большевик» Кубинского р-на Кабардинской АССР.
Гнедой, р. 1944 в ГКЗ № 168 им. Сталина. 155—171—19,5.
Отец: Боксер 93, Кб., т.-гн., 1940 от 15 Борей и Кабахан 458.
Мать: 0349 Погода 318, гн., 1936 от (619) Писмэкэра Ск. (Тедди — Куин оф Лонгфорд) и Мисс Менд 860, Кб.
070. **БАТИЕРИ** 22, I п. (Ск. — III II), к-з им. Берия Цители-Цкаровского р-на Грузинской ССР.
Рыжий, р. 1934 в ГКЗ № 73 (Куларский) Грузинской ССР. 156—172—20.
Отец: Дардиманди, рыж., 1925 от (197) Уайт Стара Ск. (Флайнг Стар — Сафо) и (0102) Лейлы (Принц Джордж Ск. — Висла).
Мать: Кехи, Кб., гн., 1926.
- † 071. **БАХ** 20, II п. (Ск. III—; Ч. III—), к-з им. Ворошилова Нагорного р-на Кабардинской АССР.
Гнедой, р. 1944 в ГКЗ № 168 им. Сталина. 154—174—19,5.
Отец: 104 Бендер 108, Кб. т.-гн., 1940 от Бештау (15 Борей — 612 Доля 349) и 1528 Дорогой 56 (21 Даусуз — Цуца 502).
Мать: 0457 Хойда 1140, гн., 1932 от Галопа 45 (Грей-Терор Ск. — Бобинэ Ч.) и 1117 Трын-Травы 507, Кб.
- † 072. **БАХЧИСАРАЙ** 21, II п. (Ск. IV III; Д. IV—), к-з «Пролетарий» Прохладненского р-на Кабардинской АССР.
Т.-гнедой, р. 1944 в ГКЗ № 168 им. Сталина. 158—174—19.
Отец: 104 Бендер 108, Кб., т.-гн., 1940 от Бештау 2 (15 Борей — 612 Доля 349) и 1528 Дорогой 56 (21 Даусуз — Цуца 502).
Мать: Хризантема 34, кар., 1934 от Холмса 178, (Хомер Ск. — Симфония Д.-Ск.) и каб. матки 928.
- † 073. **БЕГЕМОТ** 15, II п. (Ск. III—; Ч. III—), к-з «Красный Псынадахо» Зольского р-на Кабардинской АССР.
Гнедой, р. 1944 в ГКЗ № 168 им. Сталина. 158—174—19,5.
Отец: Бештау 2, Кб., вор., 1934 от 15 Борей и 612 Доли 349.
Мать: 0189 Гострая 119, гн., 1940 от Галопа 45 (Грей-Терор Ск. — Бобинэ Ч.) и Суратчик 80, Кб.
- † 074. **БЕДОКУР** 45, II п. (Ск. IV III—), к-з «Нартан» Нальчикского р-на Кабардинской АССР.
Вороной, р. 1944 в ГКЗ № 168 им. Сталина. 152—170—19.
Отец: Бештау 2, Кб., вор., 1934 от 15 Борей и 612 Доли 349.
Мать: 0210 Добрая 245, гн., 1940 от Доллара 57 (Дейли Мэйль Ск. — Ликвидация Ск I п.) и Бравяды 4, Кб. (15 Борей — каб. matka № 350).

075. **БЕЗМЕН** 49, I п. (Ск.—I), ГКЗ № 38 (Черкесский).
Гнедой, р. 1942 в ГКЗ № 89 (Курсавский). 153—174—20.
Отец: (1006) Файруид, Ск., гн., 1933 от Хотунд (Брюлёр — Сиуид) и Ореадес (Голден Сён — Лаомедиа).
Мать: каб. matka.

† 076. **БЕЙПИНГ** 54, II п. (Ск. II—), к-з им. Андреева Эльбрусского р-на Кабардинской АССР.
Гнедой, р. 1944 в ГКЗ № 168 им. Сталина. 156—172—19,5.
Отец: Бедовый 23, Кб., гн., 1938 от Байрама 3 (15 Борей — Малютка 261) и 632 Елки 36 (Султан — каб. matka).
Мать: Полла 239, гн., 1933 от (619) Писмэкэра Ск. (Тедди — Куин оф Лонгфорд) и 778 Кумы 470 Кб.

† 077. **БИНТ** 29, II п. (Ск. IV III, III), к-з «Нартан» Нальчикского р-на Кабардинской АССР.
Гнедой, р. 1944 в ГКЗ № 168 им. Сталина. 153—171—19.
Отец: Биплан 255, гн., 1940 от Бештау Кб. (15 Борей — 612 Доля 349) и 0343 Персиды 48 (Писмэкэр Ск. — Эриш I Кб.).
Мать: 0418 Тройка 12, гн., 1933 от 048 Трианона (Турцио Ск. — Ася 5 Ск. I п.) и Тьмы 101 Кб.

† 078. **БИСЕР** 19, II п. (Ск. IV III—), к-з им. Ворошилова Нальчикского р-на Кабардинской АССР.
Т.-гнедой, р. 1944 в ГКЗ № 168 им. Сталина. 152—172—19,5.
Отец: 104 Бендер 108, Кб., т.-гн., 1940 от Бештау 2 (15 Борей — 612 Доля 349) и 1528 Дорогой 56 (21 Даусуз — Цуца 502).
Мать: 0378 Сильва 14, гн., 1933 от Хивинца 95, (Хомер Ск. — Иволга Ск. I п.) и каб. матки № 933.

† 079. **БИТОН** 26, II п. (Ск. IV III, III), к-з им. Чапаева Прималкинского р-на Кабардинской АССР.
Гнедой, р. 1944 в ГКЗ № 168 им. Сталина. 154—176—20.
Отец: Биплан 255, гн., 1940 от Бештау 2 (15 Борей — 612 Доля 349) и 0343 Персиды 48 (Писмэкэр Ск.—Эриш I Кб.).
Мать: 0409 Точка 70, гн., 1935 от 048 Трианона (Турцио Ск. — Ася 5 Ск. I п.) и Фатимат 438, Кб. гн., 1927.

† 080. **БРИМСТОН** 44, I п. (Ск.—I), ГКЗ № 38 (Черкесский) Ставропольского края.
Гнедой, р. 1940 в ГКЗ № 93 (Лабинский). 156—178—19.
Отец: Таг, Ск., гн., 1935 от (755) Гранита II (Тагор—Глициния) и (455) Тактики (Карбон — Танну Ола).
Мать: Беладонна, Кб.

- † 081. **БУЛАТ** 27, II п. (Ск. IV III, III), к-з «Коллективный труд» Зольского р-на Кабардинской АССР.
Св.-рыжий, р. 1944 в ГКЗ № 168 им. Сталина. 154—176—19,5.
Отец: Биплан 255, гн., 1940 от Бештау 2, Кб. (15 Борей — 612 Доля 349) и 0343 Персиды 48 (Писмэкэр Ск. — Эриш I Кб.).
Мать: 0416 Трилогия 101, гн., 1936 от 048 Трианона (Турцио Ск. — Ася 5 Ск. I п.) и Фиалки 303, Кб., гн., 1926.
- † 082. **ВИХРЬ** 217, II п. (Ск. III—; Д. III—), к-з «9-е мая» Баксанского р-на Кабардинской АССР.
Гнедой, р. 1945 в ГКЗ № 168 им. Сталина. 154—168—19.
Отец: Восток, Кб., чал., 1935 от 16 Вихря и Чалой 15 (Кулаксыз — Уллу Бурул).
Мать: 0452 Хиромантка 44, т.-гн., 1933 от Хабаровска (Херберт Ск. — Баядерка 69 Д.) и каб. матки № 116 вор., 1923.
- † 083. **ГРАНИТ** 133, II п. (Ск. II—), к-з «Дея» Терского р-на Кабардинской АССР.
Т.-серый, р. 1944 в ГКЗ № 168 им. Сталина. 152—173—19,5.
Отец: Гранат 60, кр.-сер., 1940 от (61) Грей-Терора Ск. (Эминанс Гриз — Покотынка) и Тетри 205 Кб.
Мать: 899 Навигация 1074, Кб., гн., 1924.
084. **ГРИ-ГРИ**, I п. (Ск. — I), к-з им. Сталина Ленкоранского р-на Азербайджанской ССР.
Гнедой, р. 1936 в ГКЗ № 35 (Богаевский). 152—171—19,5.
Отец: (753) Градус Ск. гн., 1928 от (71) Дарлингтона (Дарк Роналд — Мисс Геддес) и (34) Геро (Фис дю Ван — Флоуэр де Люс).
Мать: 303 Брось 288, Кб., гн., 1927.
085. **ДАВЛУРИ**, I п. (Ск. — III II), к-з им. 26 коммунаров Сигнахского р-на Грузинской ССР.
Рыжий, р. 1935 в ГКЗ № 73 (Куларский). 154—175—20.
Отец: Дардиманди, рыж., 1925 от (197) Уайт Стара Ск. (Флайн Стар — Сафо) и (0102) Лейлы, Ск. I п. (Принц Джордж Ск. — Висла).
Мать: Сайяли, Кб.

086. **ДАРКВЕТИ**, II п. (Ск. — II), к-з им. 13 годовщины Октябрьской революции Сигнахского р-на Грузинской ССР.
Гнедой, р. 1935 в ГКЗ № 73 (Куларский). 157—170—19.
Отец: Дарьял, т.-гн., 1925 от (166) Сафара, Ск. (Чирс — Гинейя) и Малки Кб.
Мать: Бабила 169, Кб.

- † 087. **ДЕВИЗ** 111, II п. (Ск. III —; Д. III—) к-з им. Сталина Советского р-на Кабардинской АССР.
Т.-гнедой, р. 1945 в ГКЗ № 168 им. Сталина. 154—174—19,5.
Отец: 139 Даржо 226, Кб., вор., 1936 от 21 Даусуза и 1471 Дауты 115 (21 Даусуз — каб. matka).
Мать: 0164 Выставка 196, т.-гн., 1934 от Водопада (Веллингтон Ск.—Перепелка 34 Д.) и каб. матки № 657, гн., 1928.
- † 088. **ДЕКХАН** 87, II п. (Ск. IV III—) к-з «Нижний Куркужин» Кубинского р-на Кабардинской АССР.
Гнедой, р. 1944 в ГКЗ № 168 им. Сталина. 160—179—19.
Отец: 149 Дипломат 110, Кб., гн., 1940 от Дагоца 207 (21 Даусуз — Цуца 175) и Прибаутки 253.
Мать: 0446 Хватка 338, т.-сер., 1933 от Хивинца 95 (Хомер Ск. — Иволга 165 Ск. I п.) и каб. матки № 93 (49 Туган — неизвестна).
- † 089. **ДЕМОН** II, II п. (Ск. III—; Ч. III—), ГКЗ № 168 им. Сталина Ставропольского края.
Вороной, р. 1940 в ГКЗ № 168. 160—184—20,5.
Отец: 21 Даусуз, Кб., вор., 1922.
Мать: Хризантема 130, вор., 1932 от Хисмета (Хомер Ск. — Минутка 29 Ч.) и 435 Витрины 136, Кб.
- † 090. **ДЕТЕКТОР** 84, II п. (Ск. III—; В. III—), ГКЗ № 168 им. Сталина Ставропольского края.
Вороной, р. 1944 в ГКЗ № 168. 154—178—19,25.
Отец: 139 Даржо 226, Кб., вор., 1936 от 21 Даусуза и 1471 Дауты 115 (21 Даусуз — каб. matka).
Мать: 0408 Терновая 258, гн., 1936 от Турникета 25 (Турцио Ск. — Волга 95 В.) и каб. матки № 140, гн., 1922.

091. **ДИАМИ** 96, II п. (Ск. — III; Ар.-Ск. III—), к-з «Ленинский путь» Нальчикского р-на Кабардинской АССР.
Гнедой, р. 1944 в ГКЗ № 168 им. Сталина. 154—179—20.
Отец: 092 Диплом 130, вор., 1940 от Дуката 217, Кб. (21 Даусуз — 1078 Страница 220) и Песни 110 (Писмэкэр Ск. — 787 Ладога Кб.).
Мать: 0100 Амальгама 129, гн., 1934 от Абрека (Авиатёр Ар.-Ск. — Алтын Джан 255 Кб. I п.) и каб. матки № 432, гн., 1929.
092. **ДИПЛОМ** 130, II п. (Ск. II—), ГКЗ № 168 им. Сталина Ставропольского края.
Вороной, р. 1940 в ГКЗ № 168. 158—189—20,5.
Отец: Дукат 217, Кб., вор., 1936 от 21 Даусуза и 1078 Страницы 220.
Мать: Песня 110, т.-гн., 1933 от (619) Писмэкэра Ск. (Тедди — Куин оф Лонгфорд) и 787 Ладоги 37, Кб.
093. **ДИСК** 8/6, II п. (Ск. — II), к-з им. Берия Цхакаевского р-на Грузинской ССР.
Рыжий, р. 1936 в ГКЗ № 73 (Куларский). 150—172—18.
Отец: Дарьял, т.-гн., 1925 от (166) Сафара Ск. (Чирс — Гиней) и Малки, Кб.
Мать: Осаба 72, Кб. гн., 1928.
094. **ДИСКАНТ** 67, II п. (Ск. II—) ГКЗ № 168 им. Сталина Ставропольского края.
Гнедой, р. 1944 в ГКЗ № 168. 156—172—19,5.
Отец: 136 Далхат 109, Кб., вор., 1932 от 21 Даусуза и Хатри 604.
Мать: 0374 Сибаритка 44, гн., 1939 от (872) Синопа, Ск. (Сайгон — Лисса) и 217 Бегонни 273, Кб.
095. **ДОСУЖИЙ** 64, II п. (Ск. II—) к-з «Заря социализма» Баксанского р-на Кабардинской АССР.
Гнедой, р. 1944 в ГКЗ № 168 им. Сталина. 156—169—19.
Отец: 136 Далхат 109, Кб., вор., 1932 от 21 Даусуза и Хатри 604.
Мать: 0383 Систола 5, гн., 1939 от (872) Синопа Ск. (Сайгон — Лисса) и Тамани 129 Кб. (49 Туган — каб. matka № 4).
096. **ДРАКОН** 101, II п. (Ск. III—; Ч. III—), к-з «Красный Октябрь» Баксанского р-на Кабардинской АССР.
Вороной, р. 1945 в ГКЗ № 168 им. Сталина. 157—180—19.
Отец: 139 Даржо 226, Кб., вор., 1936 от 21 Даусуза и 1471 Дауты 115 (21 Даусуз — каб. matka).
Мать: 0239 Кантата 261, вор., 1934 от Коронеч 110 (Килидини Ск. — Маргаритка 40 Ч.) и каб. матки. № 794, кар., 1926.

097. **ЖАСМИН** II, I п. (Ск. — I), к-з им. Молотова Либкнехтовского р-на Ставропольского края.
Караковый, р. 1940 в ГКЗ № 38 (Черкесский). 155—167—18.
Отец: (1152) Жю де Рээн, Ск. т.-гн., 1928 от Ст. Жюста (Ст. Фрюскен — Жюстисна) и Хонейсёкл (Бэй Черри — Хоней).
Мать: Ласточка 589, Кб., т.-гн., 1927.
098. **ЗАУРБЕК**, I п. (Ск. — III II), к-з им. Орджоникидзе Ланчхутского р-на Грузинской ССР.
Т.-серый, р. 1935 в ГКЗ № 73 (Куларский). 155—175—19,5.
Отец: Дардиманди, рыж., 1925 от (197) Уайт Стара Ск. (Флайнг Стар — Сафо) и (0102) Лейлы, Ск. I п. (Принц Джордж Ск. — Висла).
Мать: Зубайда 171, Кб., рыж., 1927.
099. **ИГРИВЫЙ**, I п. (Ск. — I), к-з им. Берия, Казахского р-на Азербайджанской ССР.
Рыжий, р. 1935 в ГКЗ № 89 (Курсавский). 154—176—20.
Отец: (788) Изумруд Ск. гн., 1930 от (470) Хайклиффа (Спирминт — Снут) и (71) Изер (Интригант — Сорнет).
Мать: каб. matka б/им.
0100. **ИЗБРАННИК** 23, I п. (Ск. — I), к-з им. Ленина Таузского р-на Азербайджанской ССР.
Гнедой, р. 1935 в ГКЗ № 89 (Курсавский). 154—176—19.
Отец: (788) Изумруд Ск. гн., 1930 от (470) Хайклиффа (Спирминт — Снут) и (71) Изер (Интригант — Сорнет).
Мать: каб. matka № 449.
0101. **ИНФИР** 32, I п. (Ск. — I), к-з им. Пушкина Таузского р-на Азербайджанской ССР.
Гнедой, р. 1935 в ГКЗ № 89 (Курсавский). 158—178—20.
Отец: (788) Изумруд Ск., гн., 1930 от (470) Хайклиффа (Спирминт — Снут) и (71) Изер (Интригант — Сорнет).
Мать: каб. matka.
0102. **ИРТЫШ** 47, I п. (Ск. — I), к-з им. Энгельса Таузского р-на Азербайджанской ССР.
Гнедой, р. 1935 в ГКЗ № 89 (Курсавский). 155—170—19.
Отец: (788) Изумруд Ск., гн., 1930 от (470) Хайклиффа (Спирминт — Снут) и (71) Изер (Интригант — Сорнет).
Мать: Кляуза 325, Кб., т.-гн., 1930.

0103. **ИСАРИ** 14/7, II п. (Ск. IV III—), к-з им. Орджоникидзе Махарадзевского р-на Грузинской ССР.
Гнедой, р. 1937 в ГКЗ № 73 (Куларский). 148—166—20.
Отец: 241 Учинари, Кб., кар., 1930 от неизвестного и Учи 95
Мать: Сафинат 5/3, от Дардиманди (Уайт Стар Ск. — Лейла Ск. I п.) и Марзии 170, Кб.

0104. **КАКАБИ** 1/7, II п. (Ск. II—), Тбилисская ГКЗ.
Т.-рыжий, р. 1937 в ГКЗ № 73 (Куларский). 152—169—18,5.
Отец: 241 Учинари, Кб., кар., 1930 от неизвестного и Учи 95
Мать: 0234 Калимат 20/3, гн., 1933 от (393) Принци, Ск. (Прэнс — Гьёнгихормот) и Бабины 169 Кб.

0105. **КУЧУК**, I п. (Ск. — II), к-з им. Микоина Кировского р-на Сев.-Осетинской АССР.
Гнедой, р. 1936 в к-зе им. Красных партизан Черкесского р-на Ставропольского края. 158—178—21.
Отец: Гаспар, от (476) Циха Ск. (Хадд Лассук — Мосар).
Мать: каб. матка.

0106. **ЛАНДШАФТ** 26, II п. (Ск. — II), ГКЗ № 168 им. Сталина Ставропольского края.
Вороной, р. 1942 в ГКЗ № 168. 159—185—20.
Отец: Ладный II, вор., 1937 от (983) Лок-Сена Ск. (Сэнтай — Лок Форд) и 1471 Дауты 115 Кб. (21 Даусуз — каб. матка № 17).
Мать: 2104 Шурга 95, Кб., гн., 1934 от 56 Шамана и каб. матки № 433.

0107. **ЛЕТУЧИЙ**, I п. (Ск.—I), Молсовхоз им. Степана Разина Бакинского р-на Азербайджанской ССР.
Зол.-рыжий, р. 1937 в ГКЗ № 35 (Богаевский). 159—185—19,5.
Отец: (967) Дримлэнд Ск. гн., 1932 от Голден Сён (Сённдридж — Голден Лэсси) и Хэппи Дрим (Голден Митс — Рём).
Мать: Быстрая 306, Кб., св.-рыж., 1923.

0108. **ЛЕТЧИК** 17, II п. (Ск. —II), к-з им. Фрунзе Кубинского р-на Кабардинской АССР.
Т.-гнедой, р. 1940 в к-зе им. Фрунзе. 151—174—19.
Отец: 050 Фарон, гн., 1926 от (041) Фалерона, Ск. III п. (Гьюфа Ск. — Липа) и каб. матки.
Мать: Бабина, Кб.

0109. **ЛОВЧИЙ** 19, I п. (Ск.—I), ГКЗ № 38 (Черкесский) Ставропольского края.
Т.-гнедой, р. 1942 в ГКЗ № 89 (Курсавский). 158—175—19,5.
Отец: (981) Ле Фрэсс, Ск., гн., 1929 от Вермилион Пенсил (Гэйнсборо — Ректифи) и Ла Жардиньер (Ст. Жюст — Женни).
Мать: Резвая, Кб.

0110. **ЛУБОК** 124, II п. (Ск. V IV, II), к-з им. Кирова Эльбрусского р-на Кабардинской АССР.
Т.-гнедой, р. 1944 в ГКЗ № 168 им. Сталина. 152—171—19.
Отец: 0111 Лувр 51, вор., 1937 от (983) Лок Сен Ск. (Сэнтай — Лок Форд) и Молодки 436 Кб.
Мать: Бороздка 16, гн., 1937 от 15 Бороя, Кб. и Ханимсат 28 (Хивинец Ск. II п. — Оргия 590 Кб.).

0111. **ЛУВР** 51, I п. (Ск.—I), ГКЗ № 168 им. Сталина Ставропольского края.
Вороной, р. 1937 в ГКЗ № 168. 157—191—20,75.
Отец: (983) Лок Сен Ск. кар., 1923 от Сэнтай (Куин'с Бёртздэй—Мерри Уайф) и Лок Форд (Алдфорд—Ирлок).
Мать: Молодка 436, Кб. вор., 1929.

0112. **ЛУГ** 125, I п. (Ск. III, II; В. III—), к-з им. Кирова Терского р-на Кабардинской АССР.
Св.-гнедой, р. 1944 в ГКЗ № 168 им. Сталина. 151—175—19.
Отец: 0111 Лувр 51, вор., 1937 от (983) Лок-Сен, Ск. (Сэнтай — Лок Форд) и Молодки 436, Кб.
Мать: 0175 Генеалогия 832, гн., 1933 от Гарвея 92 (Гишен Ск. — Вегренная 85 В.) и 1093 Тары 345, Кб.

0113. **МАМАЙ**, I п. (Ск.—II), к-з им. Молотова Кировского р-на Сев.-Осетинской АССР.
Т.-гнедой, р. 1937 в к-зе им. Красных партизан Черкесского р-на Ставропольского края. 155—172—19,5.
Отец: Гаспар от (476) Циха, Ск. (Хадд Лассук — Мосар).
Мать: каб. матка.

0114. **МАНЫЧ**, II п. (Ск.—II, III), к-з им. Буденного Хачмасского р-на Азербайджанской ССР.
Гнедой, р. 1938 в к-зе «Кавалерия Буденного» Ставропольского края. 154—177—20.
Отец: 042 Мустафа, т.-гн., 1929 от (126) Милана, Ск. (Мэтчбокс — Май Лэди'с Мэйд) и 091 Чародейки (Чемульпо Ск. — Бука Кб.).
Мать: Кокетка, Кб.

0115. **МЕТЧЕМ**, I п. (Ск.—I), к-з «Победа» Буденновского р-на Ставропольского края.

Гнедой, р. 1941. 150—174—19.

Отец: Метчем, Ск., рыж. 1935 от (477) Челебэ (Маркони — Диана) и (94) Магнолии (Маркони — Гортензия).
Мать: Армада, Кб., гн., 1935 от Анзора и каб. матки № 34.

0116. **МИШКА** 15/0, II п. (Ск.—II), к-з «Члехи Марджвена» Амбурского р-на Грузинской ССР.

Т.-гнедой, р. 1940 в ГКЗ № 73 (Куларский). 149—177—20.
Отец: Сулак кар., 1930 от (162) Сатира, Ск. (Солтпитр — Глори) и Кадетки, Кб.

Мать: 1990 Улитка 38/6, Кб., гн., 1936 от 241 Учинари (неиз. — Уча 95) и Лезгинки 10 Кб.

0117. **НЕПОСЛУШНЫЙ**, I п. (Ск.—I), к-з «Новая жизнь» Хачмасского р-на Азербайджанской ССР.

Рыжий, р. 1939 в к-зе «Новая жизнь» Новоселицкого р-на Ставропольского края. 156—184—20.

Скакал в Баку 2-х лет: 5=1; 2; 1.

Отец: (543) Нэ Бушуль, Ск. гн., 1924 от Нубиера (Дарк Роналд — Данубиа) и Бушемлек (Буффало — Шейльем Рет).

Мать: Драма, Кб. от неизв. и Булавы.

0118. **ОБОРОТ** 7, I п. (Ск.—I), к-з им. Сталина Иконхалковского р-на Ставропольского края.

Гнедой, р. 1941 в к-зе им. Красных партизан Черкесского р-на. 149—171—18.

Отец: Осман, Ск. гн., 1935 от (421) Сибарита (Сатир — Зигзица) и (679) Овашии (Бранси — Овар).

Мать: каб. matka б/им.

0119. **ОРГУЛИ**, I п. (Ск.—III II), к-з им. Сталина Сигнахского р-на Грузинской ССР.

Рыжий, р. 1929 в ГКЗ № 73 (Куларский). 152—170—19,5.

Отец: Дардиманди рыж., 1925 от (197) Уайт Стара Ск. (Флайн Стар — Сафо) и (0102) Лейлы, Ск. I п. (Принц Джордж Ск. — Висла).

Мать: каб. matka.

0120. **ОРЕЛ**, II п., к-з «Кабардинец-гигант» Кошехабльского р-на Краснодарского края.

Вороной, р. 1940. 152—173—20.

Скакал на Краснодарском ипподроме 5-ти лет: 5=1; 2; 3.

Отец: Мальчик, Кб.

Мать: каб. matka I п.

0121. **ОРЛИК** 141, I п. (Ар.—I), к-з им. Карла Либкнехта Правобережного р-на Сев.-Осетинской АССР.

Гнедой, р. 1941 в ГКЗ № 168 им. Сталина. 152—170—19.

Отец: Мамай, Ар. 1931 от Шагия Х (Шагия — Амурат) и Хорды (Гангес I — Шайка).

Мать: 2092 Шафран 94, Кб., гн., 1934 от 56 Шамана и Чухун-Джел 68.

0122. **ПАПОРОТНИК** 145, I п. (Ск.—II; Ар.-Ск. III—), к-з «Красный партизан» Нагорного р-на Кабардинской АССР.

Св.-гнедой, р. 1944 в ГКЗ № 168 им. Сталина. 156—180—20.

Отец: Паго 37, гн., 1933 от (619) Писмэкэра Ск. (Тедди — Куин оф Лонгфорд) и 676 Знойной 539, Кб.

Мать: 0105 Аппретура 146, бул., 1940 от Абрека (Авиатёр Ар-Ск. — Алтын Джан 255 Кб. I п.) и Приметы 169, Кб. гн., 1930.

0123. **ПАРНЕТ**, I п. (Ск.—I), к-з им. Буденного Зеленчукского р-на Ставропольского края.

Т.-гнедой, р. 1936. 155—174—20

Отец: (384) Пастух Ск. гн., 1925 от (162) Сатира (Солтпитр — Глори) и (126) Поттиш (Минору — Попасная).

Мать: каб. matka из ГКЗ № 38.

0124. **ПАРТИЗ** I п. (Ар.—I), к-з «Красная звезда» Баксанского р-на Кабардинской АССР.

Гнедой, р. 1939 в ГКЗ № 34 (Кабардинский). 152—177—20.

Отец: (081) Бабар, Ар., гн., 1924 от Шукрибей и Титани.

Мать: каб. matka.

0125. **ПОБЕГ** 147, II п. (Ск.—II), к-з «Индустриализация» Эльбрусского р-на Кабардинской АССР.

Св.-гнедой, р. 1944 в ГКЗ № 168 им. Сталина.

154—171—19,5.

Отец: Паго 37, гн., 1933 от (619) Писмэкэра, Ск. (Тедди — Куин оф Лонгфорд) и 676 Знойной 539, Кб.

Мать: Беседка 177, Кб., св.-гн., 1940 от Бека 8 (15 Борей — 120 Ариадна 593) и Соловущки 1073.

0126. **ПОБЕГ** 148, II п. (Ск.—II), к-з «Индустриализация» Баксанского р-на Кабардинской АССР.

Т.-гнедая, р. 1944 в ГКЗ № 168 им. Сталина 152—173—20.

Отец: Паго 37, гн., 1933 от (619) Писмэкэра, Ск. (Тедди — Куин оф Лонгфорд) и 676 Знойной 539, Кб.

Мать: 1352 Беш Они 124, Кб., кар.; 1940 от Бештау 2 (15 Борей — 612, Доля) и Фиалки 874.

+ 0127. **ПОДАРОК** 182, II п. (Ск.—II), к-з им. Кирова Буденновского р-на Ставропольского края. Караковский, р. 1940 в ГКЗ № 168 им. Сталина. 160—175—20. Отец: Паго 37, гн., 1933 от (619) Писмэкэра, Ск. (Тедди — Куин оф Лонгфорд) и 676 Знойной 539, Кб. Мать: 1345 Бельведерка 747, Кб., кар., 1931.

0128. **ПОЛЕТ**, I п. (Ск.—I), к-з «Красный кавалерист» Лабинского р-на Краснодарского края. Вороной, р. 1942 в ГКЗ № 93 (Лабинский). 161—175—19. Отец: (806) Ливерпуль, Ск., т.гн., 1930 от (344) Ла Плата (Спайон Коп — Бэйлинг) и (347) Экю (Волчек — Эксенж). Мать: каб. матка.

0129. **ПОЛЫНЬ**, I п. (Ск.—I), к-з им. Кирова Астрахан-Базарекского р-на Азербайджанской ССР. Гнедой, р. 1936 в ГКЗ № 35 (Богаевский). 162—196—20. Отец: (564) Прометеус, Ск. гн., 1922 от Лауданум (Ксамет — Эскубия) и Флихт (Кайюс — Персикот). Мать: 9 Авария 60, Кб., гн., 1922.

0130. **ПРУТ** 7, I п. (Ск.—I), к-з им. Ворошилова Нальчикского р-на Кабардинской АССР. Гнедой, р. 1943 в ГКЗ № 34 (Кабардинский). 150—175—18,5. Отец: (384) Пастух, Ск. т.гн., 1925 от (162) Сатир (Солтпир — Глори) и (126) Поттиш (Минору — Попасная). Мать: каб. матка.

0131. **САМОЛЕТ** 57, I п. (Ар.-Ск.—I), к-з им. Комсомола Таузского р-на Азербайджанской ССР. Гнедой, р. 1935 в ГКЗ № 89 (Курсавский). 153—182—19. Отец: Мосье де Сегур, Ар.-Ск., выводной из Франции. Мать: Бонна 88, Кб.

+ 0132. **САПЕР** 162, II п. (Ск.—II), к-з «3-я пятилетка» Баксанского р-на Кабардинской АССР. Гнедой, р. 1944 в ГКЗ № 168 им. Сталина. 152—179—19,5. Отец: Салон 19, вор., 1939 от (872) Синоп Ск. (Сайгон — Лисса) и Барселоны 2, Кб. (15 Борей — 640 Жемчужина 724). Мать: 1851 Пастушка 232, Кб., гн., 1927.

0133. **СКВОРЧИК**, I п. (Ск.—I), к-з им. Молотова Казахского р-на Азербайджанской ССР. Гнедо-серый, р. 1935 в ГКЗ № 89 (Курсавский). 153—175—20.

Отец: (881) Солист, Ск., кар., 1923 от (173) Сирокко (Сисеро — Сэнт Агнес) и (309) Севильи (Сайгон — Эль Ала). Мать: каб. матка № 496.

0134. **СКЕС**, I п. (Ск.—I), к-з им. Ленина Астрахан-Базарекского р-на Азербайджанской ССР. Гнедой, р. 1936 в ГКЗ № 35 (Богаевский). 162—195—20. Отец: (411) Сангвиник, Ск. рыж., 1924 от (161) Санитара (Сёнстар — Мисс Пинки) и (186) Химеры (Минору — Хелёнка). Мать: Боярка 247, Кб., гн., 1927.

+ 0135. **СПОРТСМЕН** 163, II п. (Ск.—II), к-з им. Будённого Нальчикского р-на Кабардинской АССР. Гнедой, р. 1944 в ГКЗ № 168 им. Сталина. 152—176—18,5. Отец: Салон 19, вор., 1939 от (872) Синоп Ск. (Сайгон — Лисса) и Барселоны 2, Кб. (15 Борей — 640 Жемчужина 724). Мать: Средняя 968, Кб., гн., 1925.

+ 0136. **СУЛТАН** 5, I п. (Ск.—I), к-з им. Октябрьской революции Ессентукского р-на Ставропольского края. Гнедой, р. 1937 в ГКЗ № 168 им. Сталина. 159—175—20. Скакал в Ростове 2-х лет: 4=2; 1; 1. Отец: (872) Синоп, Ск., гн., 1931 от (159) Сайгона (Полимелёс — Серенада) и (414) Лиссы (Парси — Локунг). Мать: Тамань 129, Кб., гн., 1932 от 49 Тугана и Арго.

0137. **ФОКУС** 8, I п. (Ск.—I), ГКЗ № 38 (Черкесский) Ставропольского края. Гнедой, р. 1942 в ГКЗ № 89 (Курсавский). 151—170—19. Отец: (1006) Файруид Ск. гн. 1933 от Хотуид (Брюдёр — Сиуид) и Ореадес (Голден Сён — Лаомедиа). Мать: Роза, Кб.

+ 0138. **ФУНТ**, II п. (Ск.—II), к-з «За социалистическое животноводство» Зеленчукского р-на Ставропольского края. Гнедой, р. 1937 в ГКЗ № 38 (Черкесский). 157—177—20. Скакал в Пятигорске 2-х лет: 8=4; 3; 0. Отец: Фокус гн., 1933 от (917) Феллах Ск. (Карбон — Фелла) и каб. матки № 204. Мать: Лахма 399, Кб., гн., 1927.

0139. **ХРЕБЕТ**, I п. (Ск.—II; Ч.—II), к-з «Путь Ленина» Мостовского р-на Краснодарского края.
Караковый, р. 1934. 158—185—20.
Отец: Хагар т.-гн., 1927 от (210) Хомера, Ск. (Оссиан — Бюветт) и Валкирии 31 Ч. (Адуляр — Аудиенция 55).
Мать: каб. матка.
- + 0140. **ХРИЗОЛИТ** 135, I п. (Ск.—I), к-з «Красная звезда» Либкнехтовского р-на Ставропольского края.
Т.-гнедой, р. 1940 в ГКЗ № 38 (Черкесский). 156—170—18.
Отец: (1012) Хисторизн, Ск. гн., 1929 от Херодота (Руа Херод — Саймонетт 2-я) и Родоклии (Гринбэк — Иппинг Рооз).
Мать: Алегина 261, Кб., гн., 1934 от Абрека и 1217 Этны 586.
- + 0141. **ШКАЛИК** 178, II п. (Ск. III, V; Ч. — V), к-з «Урожайный» Майского р-на Кабардинской АССР.
Вороной, р. 1944 в ГКЗ № 168 им. Сталина. 152—172—18,5.
Отец: Шквал 261, гн., 1940 от Шамсадина, Кб. (56 Шаман — Сали 292) и Лавины 84 (Газамат Ск.-Ч. — каб. матка № 264).
Мать: Калибри 175, т.-гн., 1933 от Карбанн (Кимендини Ск. — Аркадия 97 Ч.) и каб. матки № 35.
- + 0142. **ШТИЛЬ** 182, II п. (Ск. — IV; Д. II —; Ч.—IV), совхоз «Балтийский рабочий» Ставропольского края.
Т.-гнедой, р. 1944 в ГКЗ № 168 им. Сталина. 154—176—18,5.
Отец: Шквал 261, гн., 1940 от Шамсадина, Кб. (56 Шаман — Сали 292) и Лавины 84 (Газамат Ск.-Ч. — каб. матка № 264).
Мать: Прерия 219, гн., 1933 от Певца 99, Д. (Пион — Вактуза 216) и каб. матки № 51.
- + 0143. **ЮПИТЕР** 135, II п. (Ск. — II), к-з им. Ленина Хабезского р-на Ставропольского края.
Гнедой, р. 1936 в к-зе им. Ленина Черкесского р-на. 156—180—20.
Отец: Вахтер, гн., 1930 от (333) Кикерики, Ск. (Прэнс — Хэзлмими) и каб. матки.
Мать: каб. матка б/им.
0144. **ЯРОК** 24/7 I п. (Ск.—II), к-з им. Берия Цители-Цкаровского р-на Грузинской ССР.
Гнедой, р. 1937 в ГКЗ № 73 (Куларский). 152—170—20.
Отец: Ядони, гн., 1930 от (197) Уайт Стара, Ск. (Флайнг Стар — Сафо) и (В348) Яйджа Чнатурели (Ямато — Джилан).
Мать: 1417 Вицикари 117, Кб., т.-гн., 1929 от Казбека и Змейки.

ЧАСТЬ II

МЕТИСНЫЕ КОБЫЛЫ

- + 096. **АЖУРНАЯ** 72, I п. (Ск.—I), к-з им. Красных партизан Черкесского р-на Ставропольского края.
Гнедая, р. 1941 в к-зе им. Красных партизан.

153—188—18,5.

Отец: Осман, Ск. гн., 1935 от (421) Сибарита (Сатир — Зигзица) и (679) Овации (Бранси — Овар).

Мать: Карта 5, кар., 1926.

1945 гн. к. Кошарка 14

от Копчика II Кб.

1946 гн. к. Журка 22

» 213 Орлика Кб.

1947

» 157 Дона Кб.

- + 097. **АКТОВАЙ** 61, I п. (Ск.—II; В.-Пр.—II), ГКЗ № 168 имени Сталина Ставропольского края.

Т.-гнедая, р. 1940 в ГКЗ № 168. 162—191—20.

Отец: Арктур 92, гн., 1928 от (10) Арчибальда Ск. (Лувье — Авеню) и Трусихи, В.-Пр.

Мать: Огурсуз 44, Кб., гн., 1923.

1944 холоста

от Бештау Кб.

1945 св.-гн. к. Бальная 5

» 91 Бальзама Кб.

1946 вор. ж. Драматург 6

» 092 Диплома Кб. II п. с Ск.

1947 св.-гн. к. Гаага

» Граната Кб. I п. с Ск.

- + 098. **АКТРИСА** 18, I п. (Ск.—III; В.-Пр.—III), ГКЗ № 168 имени Сталина Ставропольского края.

Гнедая, р. 1942 в ГКЗ № 168. 147—181—19.

Отец: Аркадий 56, гн. 1933 от Арктур (Арчибальд Ск.— Трусиха В.-Пр.) и 5 Абхазии 547, Кб.

Мать: 1940 Темница 48, Кб., т.-сер., 1937 от 49 Тугана и Весты 1128.

1946 т.-гн. ж. Бар

от Бакена Кб.

1947 гн. к. Басня

» 91 Бальзама Кб.

099. **АКУЛА** 51/0, I п. (Ск.—I), ГКЗ № 73 (Куларский) Грузинской ССР.

Вороная, р. 1940 в ГКЗ № 73. 152—184—20.

Отец: (666) Абориген, Ск. кар., 1931 от (158) Сагайдака (Солтпитр — Ксоу) и (I) Абы (Абуайер — Нова Скотия).

Мать: Кулина 68, Кб., вор., 1929.

1945 гн. к.

от неизвестного

1946 вор. к.

» 241 Учинари Кб.

0100. АМАЛЬГАМА I 129, II п. (Ар.-Ск.—II), ГКЗ № 168

им. Сталина Ставропольского края.

Гнедая, р. 1934 в ГКЗ № 168. 151—176—18,5.

Отец: Абрек, з.-гн., 1929 от (057) Авиатёра, Ар.-Ск. (Вокуа — Авионн) и Алтын Джан 255, Кб. I п. с Д. и Ск.

Мать: каб. matka № 432, гн., 1929.

1938 ж. от Дадаша Кб.
1939 аборт » Паго Кб. I п. с Ск.
1940 мертворожденный » 139 Даржо Кб.
1941 к. 28 » Байрама Кб.
1942 ж. Анадьрь 31 » Аргамака Кб.
1943 нет сведений » Лиходея Ск. I п. с В.
1944 гн. ж. 091 Днами 96 » 092 Диплома Кб. II п. с Ск.
1945 гн. ж. Балл » Бивуака Кб.
1946 гн. к. Даль » 089 Демона Кб. II п. с Ск.
1947 холоста » Тэжэ Кб. II п. с Ск.
1948 » Востока Кб.

0101. АМАЛЬГАМА II 127, I п. (Ск.—II; Ч.—II), ГКЗ № 168

им. Сталина Ставропольского края.

Гнедая, р. 1936 в ГКЗ № 168. 157—194—18,75.

Отец: Газамат, св.-гн., 1929 от (45) Гепеля, Ск. (Слай Фокс — Пелодэ) и Аpellяци 153 Ч.

Мать: Наездница 164, Кб., т.-гн., 1930.

1940 к. 234 от Бая Кб.
1941 к. 8 » Аргамака Кб.
1942 ж. Аванс 65 » Аргамака Кб.
1943 нет сведений » Лиходея Ск. I п. с В.
1944 гн. ж. 065 Бамбук 52 » Бек-Назара Кб.
1945 гн. к. Блоканция » Востока Кб.
1946 гн. ж. Баловень » 84 Бабака II Кб.
1947 гн. к. Парта » Паго Кб. I п. с Ск.

0102. АМФИБИЯ 68, I п. (Ск. III, III; Д. III—; В.-Пр.—III), ГКЗ

№ 168 им. Сталина Ставропольского края.

Св.-гнедая, р. 1942 в ГКЗ № 168. 155—182—18,5.

Отец: Аркадий 56, гн., 1933 от Арктюра (Арчибалд Ск. — Трусиха В.-Пр.) и 5 Абхазии 547 Кб.

Мать: Марьям 16, гн., 1933 от Мирбо (Марьяж Ск. — Рембока Д.) и 542 Горячей 320, Кб., гн., 1923.

1946 слаборожденный от Абрека Ск. II п. с Кб.
1947 гн. ж. Бенуар » 91 Бальзама Кб.

0103. АНДАЛУЗИЯ 211, I п. (Ар.-Ск. III, III), ГКЗ № 168 имени

Сталина Ставропольского края.

Св.-гнедая, р. 1944 в ГКЗ № 168. 152—180—19.

Отец: Абрек, з.-гн., 1929 от (057) Авиатёра, Ар.-Ск. (Вокуа — Авионн) и Алтын Джан 255, Кб. I п. с Д. и Ск.

Мать: 0211 Догонка 287, гн., 1940 от 136 Далхата Кб. (21 Даусуз — Хатри 604) и Келимат 77 (Конкерам Ар.-Ск. — Эмоция 476 Кб.).

0104. АНИТРА, II п. (Ск.—II), к-з «Новое поле» Отрадненского р-на Краснодарского края.

Гнедая, р. 1940 в к-зе «Новое поле». 145—166—18,5.

Отец: Ракет 5, вор., 1935 от (403) Рэйон-Вер Ск. (Сан-ле-Су — Рив де Луар) и 100 Анитры 146 Кб.

Мать: Марна, Кб., гн.

0105. АПРЕТУРА 146, II п. (Ар.-Ск.—II), ГКЗ № 168 имени

Сталина Ставропольского края.

Буланая, р. 1940 в ГКЗ № 168. 153—175—17,5.

Отец: Абрек, з.-гн., 1929 от (057) Авиатёра, Ар.-Ск. (Вокуа — Авионн) и Алтын Джан 255, Кб. I п. с Д. и Ск.

Мать: Примета 169, Кб. гн., 1930.

1944 св.-гн. ж. 0122 Папо-ротник 145 от Паго Кб. I п. с Ск.

1945 гн. ж. Диапазон » 089 Демона Кб. II п. с Ск.
1946 гн. к. Аза » Аркадия Кб. I п. с Ск.
1947 св.-гн. ж. Пат » Паго Кб. I п. с Ск.

0106. АРА 278, II п. (Ар.-Ск.—II), ГКЗ № 168 им. Сталина Ставропольского края.

Гнедая, р. 1940 в ГКЗ № 168. 157—187—19.

Отец: Абрек, з.-гн., 1929 от (057) Авиатёра, Ар.-Ск. (Вокуа — Авионн) и Алтын Джан 255, Кб. I п. с Д. и Ск.

Мать: 1246 Акварель 129, Кб., т.-гн., 1933 от 6 Аслана и каб. матки № 221.

1944 гн. ж. Парафин 153 от Паго Кб. I п. с Ск.
1945 св.-гн. ж. Дар » 089 Демона Кб. II п. с Ск.
1946 гн. ж. Барс » 95 Бармена Кб.
1947 гн. ж. Таран » Тэжэ Кб. II п. с Ск.

0107. **АРБА** 107, II п. (Ск. V IV, III, В.-Пр.—III); ГКЗ № 168 имени Сталина Ставропольского края.

Каракочая, р. 1944 в ГКЗ № 168. 154—182—19,5.
Отец: Аркадий 56, гн., 1933 от Артура (Арчибальд Ск. — Трусиха В.-Пр.) и 5 Абхазии 547 К5.
Мать: Басня 249, т.-гн., 1940 от Балла 7, Кб. (15 Борей — 1076 Стихия 301) и 0378 Сильвы 14 (Хивинец Ск. II п. — № 933 Кб.)

0108. **АРДОНКА** 16, II п. (Ск.—III; В.-Пр.—III), ГКЗ № 168 имени Сталина Ставропольского края.

Гнедая, р. 1941 в ГКЗ № 168. 155—186—19.
Отец: Аркадий 56, гн., 1933 от Артура (Арчибальд Ск. — Трусиха В.-Пр.) и 5 Абхазии 547 К5.
Мать: Долина 130, Кб., вор., 1937 от 136 Далхата 109 (21 Даусуз — Хатри 604) и каб. матки 74.
1945 аборт от Салона Ск. I п. с Д.
1946 гн. к. Тайна » Танцора Кб. II п. с Ст.
1947 вор. ж. Дар » 136 Далхата Кб.

0109. **АРЕНДА** 223, I п. (Ск.—II; В.-Пр.—II), ГКЗ № 168 имени Сталина Ставропольского края.

Гнедая, р. 1934 в ГКЗ № 168. 154—182—18,5.
Отец: Артур, гн., 1928 от (10) Арчибальда, Ск. (Лувье — Авеню) и Трусихи В.-Пр.
Мать: каб. matka № 543.
1938 ж. 44 от Дагира Кб.
1939 к. 176 » Холмса Ск. II п. с Д.
1940 ж. 263 » Паго Кб. I п. с Ск.
1941 к. 87 » 136 Далхата Кб.
1942 к. » Паго Кб. I п. с Ск.
1943 к. Брага » 95 Бармена Кб.
1944 холоста » 139 Даржо Кб.
1945 св.-гн. к. Балованная » Боксера Кб.
1946 св.-гн. к. Брага » 104 Бендера Кб.
1947 св.-гн. ж. Диагноз » 092 Диплома Кб. II п. с Ск.

0110. **АРЗНИ** 316, II п. (Ск.—III; В.-Пр.—III), ГКЗ № 168 им. Сталина Ставропольского края.

Гнедая, р. 1938 в ГКЗ № 168. 160—188—18.
Отец: Аркадий 56, гн., 1933 от Артура (Арчибальд Ск. — Трусиха В.-Пр.) и 5 Абхазии 547 Кб.
Мать: каб. matka № 850.
1942 к. от Мамай Ар.
1943 нет сведений » Лома Кб. I п. с Ск.

1944 т.-гн. ж. Баян 56 от Бедового Кб.
1945 т.-гн. к. Айва » Айвенго Кб.
1946 т.-гн. ж. Град » Граната Кб. I п. с Ск.
1947 т.-гн. ж. » Граната Кб. I п. с Ск.

0111. **АРКА**, II п. (Ск.—II; В.—II), к-з им. Ленина Новоселицкого р-на Ставропольского края.

Т.-гнедая, р. 1940 в к-зе им. Ленина. 148—170—20.
Отец: Митцел, гн., от (368) Мон Дэзира Ск. (Бонспиель — Мелтон Стар) и Венеры II, В.
Мать: Змейка Кб.
1946 гн. ж. Голбир от Гурзуфа Ск.

0112. **АРМА** 21, I п. (Ар.-Ск.—I), к-з им. Микояна Усть-Джегутинского р-на Ставропольского края.

Гнедая, р. 1941 в к-зе им. Микояна. 147—168—18.
Отец: Фонд Лер, Ар.-Ск. св.-гн., 1917 от Охэн и Роэ де Прэ.
Мать: неизвестна.
1947 аборт от Токиней Ск.

0113. **АРМАВИРКА** 842, I п. (Ск.—II; В.-Пр.—II), ГКЗ № 168 имени Сталина Ставропольского края.

Св.-гнедая, р. 1933 в ГКЗ № 168. 154—178—18.
Отец: Артур, гн., 1928 от (10) Арчибальда Ск. (Лувье — Авеню) и Трусихи В.-Пр.
Мать: 217 Бегония 273, Кб., св.-гн., 1928.
1937 ж. 50 от Сейфа Ск. II п.
1938 ж. 55 (пал) » Хивинца Ск. II п.
1939 к. 153 » Хивинца Ск. II п.
1940 ж. 323 » Шамсадина Кб.
1941 аборт » Шамсадина Кб.
1942 к. » Теле Куша Кб.
1943 сведений нет » Кавказа Ск. II п.
1944 св.-гн. к. Брага 76 » Бедового Кб.
1945 гн. к. Диктатура » 139 Даржо Кб.
1946 т.-гн. ж. Бак » 104 Бендера Кб.
1947 св.-гн. к. Грань » Граната Кб. I п. с Ск.

0114. **АРШИНКА** 66, II п. (Ск.—III; В.-Пр.—III), ГКЗ № 168 имени Сталина Ставропольского края.

Т.-гнедая, р. 1942 в ГКЗ № 168. 156—182—19.
Отец: Аркадий 56, гн., 1933 от Артура (Арчибальд Ск. — Трусиха В.-Пр.) и 5 Абхазии 547 Кб.
Мать: Шагренъ 226, Кб., гн., 1937 от Шагата (56 Шаман — неизв.) и Зарницы 182.
1946 холоста
1947 т.-гн. ж. Балл от 91 Бальзама Кб.

0115. **АСТА** 63, II п. (Ар.-Ск.—II), ГКЗ № 168 им. Сталина Ставропольского края.
 Т.-гнедая, р. 1940 в ГКЗ № 168. 149—174—17,5.
 Отец: Абрек, з.-гн., 1929 от (057) Авиатёра, Ар.-Ск. (Вокуа — Авионн) и Алтын Джан 255 Кб. I п. с Д. и Ск.
 Мать: Соперница 424, Кб., т.-гн., 1929.
 1944 кар. к. Паста 173 от Паго Кб. I п. с Ск.
 1945 кар. ж. Диапазон » 089 Демона Кб. II п. с Ск.
 1946 холоста » 089 Демона Кб. II п. с Ск.
 1947 гн. ж. Пар » Паго Кб. I п. с Ск.

0116. **АСТРА** 158, I п. (Ск.—II; В.-Пр.—II), ГКЗ № 168 имени Сталина Ставропольского края.
 Гнедая, р. 1933 в ГКЗ № 168. 147—178—17,75.
 Отец: Арктур, гн., 1928 от (10) Арчибальда Ск. (Лувье — Авеню) и Трусихи В.-Пр.
 Мать: 1875 Репутация 425, Кб., гн., 1929.
 1937 к. 308 от Доклада Кб. II п.
 1938 к. 116 » Водопада Ск. I п. с Д.
 1939 ж. » Водопада Ск. I п. с Д.
 1940 к. 215 » Балла Кб.
 1941 аборт » Бештау Кб.
 1942 к. 61 » Аркадия Кб. I п. с Ск.
 1943 сведений нет » Турникета Ск. I п. с В.
 1944 гн. к. Хвала 191 » Хасана Кб. I п. с Ск.
 1945 св.-гн. ж. Вахтенный » Востока Кб.
 1946 св.-гн. ж. Дар » 092 Диплома Кб. II п. с Ск.
 1947 св.-гн. к. Дама » 092 Диплома Кб. II п. с Ск.
 1948 т.-гн. к. Дама II » 092 Диплома Кб. II п. с Ск.

0117. **АТАМАНКА** 36, I п. (Ск.—II; В.-Пр.—II), ГКЗ № 168 имени Сталина Ставропольского края.
 Гнедая, р. 1934 в ГКЗ № 168. 153—182—18,75.
 Отец: Арктур, гн., 1928 от (10) Арчибальда Ск. (Лувье — Авеню) и Трусихи В.-Пр.
 Мать: 54 Алеутка 544, Кб., вор., 1922.
 1938 к. 88 от Дагира Кб.
 1939 холоста » Керама Кб. I п. с Ск.
 1940 гн. к. 0200 Дамочка 325 » 136 Далхата Кб.
 1941 ж. 82 » 136 Далхата Кб.
 1942 ж. » Лиходея Ск. I п. с В.
 1943 сведений нет » Ладного Кб. I п. с Ск.
 1944 св.-гн. ж. 066 Банкет 17 » 104 Бендера Кб.
 1945 гн. ж. Баркас » Боксера Кб.
 1946 т.-гн. к. Даровитая » 092 Диплома Кб. II п. с Ск.
 1947 т.-гн. ж. Баркас » Бивуака Кб.

0118. **АЦАРХВЕ** 254, II п. (Ск.—III; В.-Пр.—III), ГКЗ № 168 имени Сталина Ставропольского края.
 Гнедая, р. 1940 в ГКЗ № 168. 153—174—18.
 Отец: Аркадий 56, гн., 1933 от Аркура (Арчибальд Ск. — Трусиха В.-Пр.) и 5 Абхазии Кб.
 Мать: Рабыня 595, Кб.
 1945 т.-гн. ж. Базальт от Бештау Кб.
 1946 т.-гн. к. Диана » 092 Диплома Кб. II п. с Ск.
 1947 аборт » Граната Кб. I п. с Ск.

0119. **БАБОЧКА** 42, I п. (Ск.—I), ГКЗ № 38 (Черкесский) Ставропольского края.
 Гнедая, р. 1936 в ГКЗ № 89 (Курсавский). 156—182—19.
 Отец: (541) Надор, Ск. кар., 1923 от Раскаль (Рэбёрн — Кикелет) и АТрондите (Рабулист — Агнес-Форраш).
 Мать: Новелла 407, Кб., рыж., 1927.
 1945 гн. к. от Балла Ск.
 1946 гн. ж. Луб (пал) » Лужка Кб. I п. с Ск.
 1947 » Балла Ск.

0120. **БАЙКА** 15, I п. (Д.—I), ГКЗ № 110 (Псыншоко) Кабардинской АССР.
 Гнедая, р. 1934 в ГКЗ № 93 (Лабинский). 160—176—19.
 Отец: Байрон, Д., гн., 1928.
 Мать: 710 Какая Прелесть 166, Кб., гн., 1925.
 1938 гн. к. Боярка от Казбека Кб.
 1939 сведений нет
 1940 гн. к. Балагурка » (723) Гамбурга Ск.
 1941 гн. ж. Бельиан » (753) Градуса Ск.
 1942 сведений нет » (753) Градуса Ск.
 1943 гн. ж. Багдад (пал) » (753) Градуса Ск.
 1944 холоста » 080 Бримстона Кб. I п. с Ск.
 1945 сведений нет » Пасса II Ск.
 1946 сведений нет
 1947 гн. к. Базель » Зулуса Кб. II п. с Ск.

0121. **БАНДЕРОЛЬ** 57, II п. (Ск.—II), ГКЗ № 172 (2-й Ставропольский).
 Бурая, р. 1939 в ГКЗ № 170 (1-й Ставропольский). 154—185—19.
 Отец: Букет от (603) Бриссаго Ск. (Алдфорд — Белль Анфан) и каб. матки № 390.
 Мать: каб. матка № 136.
 1943 холоста от Шарцира Тер.
 1944 рыж. ж. » Цейлона Тер.
 1945 бур. ж. » Цандера Тер.
 1946 сведений нет » жер. № 7
 1947 гн. к. 69 » Париса Ск.

0122. **БАРИКАДА** 125, I п. (Ск.—I), ГКЗ № 172 (2-й Ставропольский).

Гнедая, р. 1935 в ГКЗ № 170 (1-й Ставропольский).
153—189—19.

Отец: (262) Борей, Ск. гн., 1923 от Фокслинга (Слай Фокс—Тайни Дёк) и Брэнвиле (Этзелберг — Брайдле-пэтз).

Мать: каб. матка № 428.

1939 аборт	от Циклона Ск. II п.
1940 ж. 45 (пал)	» Комака Ск. II п.
1941 холоста	» Деспота Ск.
1942 ж. 37	» Каскада Ск. II п.
1943 ж. 63	» Хорды Ск.
1944 холоста	» Циана Тер.
1945 гн. ж.	» Церемониала Тер.
1946 гн. к.	» Сальвадора Ск. I п. с Д.
1947 холоста	» Хорька Ск. II п.

0123. **БАРЫШНЯ** 899, I п. (Ск.—I), ГКЗ № 172 (2-й Ставропольский).

Караковая, р. 1933 в ГКЗ № 170 (1-й Ставропольский).
152—189—18.

Отец: (603) Бриссаго Ск. рыж., 1928 от Алдфорда (Мовезан — Мэнгалми) и Белль Анфан (Сендридж — Барбефосс).

Мать: каб. матка № 178.

1938 ж. (пал)	от Кохейлана Ар.
1939 гн. ж. 24 (пал)	» (1054) Энгелберга Ск.
1940 мыш. к. (пала)	» (1054) Энгелберга Ск.
1941 вор. ж. 258 (пал)	» (1054) Энгелберга Ск.
1942 т.-сер. ж. 71	» Циндао Тер.
1943 гн. к. 48	» Леккодуха Ар.
1944 гн. к.	» Леандера Ар.
1945 т.-сер. к.	» Кохейлан Сайда Ар.
1946 вор. к.	» Галопа Кб. I п. с Ск.
1947 кар. ж. 86	» Умберто Ск.

0124. **БАСНЯ** 3, II п. (Ск.—II), ГКЗ № 168 им. Сталина Ставропольского края.

Т.-гнедая, р. 1944 в ГКЗ № 168. 150—172—18.

Отец: 95 Бармен, Кб., гн., 1939 от Бабака 25 (15 Борей — 637 Жантиль 376) и 841 Малки 381 Кб.

Мать: 0375 Сивка 213, гн., 1939 от (872) Синопса Ск. (Сайгон — Лисса) и 402 Весты 392 Кб.

1948 от 089 Демона Кб. II п. с Ск.

0125. **БАСНЯ** 249, II п. (Ск. IV III—), ГКЗ № 168 им. Сталина Ставропольского края.

Т.-гнедая, р. 1940 в ГКЗ № 168. 155—180—18,5.

Отец: Балл 7, Кб., т.-гн., 1934 от 15 Борей и 1076 Стихии 301.

Мать: 0378 Сильва 14, гн. 1933 от Хивинца (Хомер Ск. — Иволга 165 Ск. I п.) и каб. матки № 933.

1944 кар. к. 0107 Арба 107 от Аркадия Кб. I п. с Ск.

1945 холоста » Аркадия Кб. I п. с Ск.

1946 гн. к. Добыча » 136 Далхата Кб.

1947 вор. ж. Добрый » 136 Далхата Кб.

0126. **БАСТА** 19, II п. (Ск. II—), ГКЗ № 168 им. Сталина Ставропольского края

Т.-гнедая, р. 1937 в ГКЗ № 168. 154—188—19.

Скакала в Ростове 2-х лет: 6=3; 1; 1.

Отец: 15 Борей, Кб., т.-гн., 1926.

Мать: Эйшат 171, гн., 1932 от (596) Эйгильберга Ск. (Лаудон — Эйшильд) и Огурсуз Кб.

1941 к. 50 от Бека Кб.

1942 к. » Бая Кб.

1943 сведений нет » 0111 Лувра Кб. I п. с Ск.

1944 кар. ж. Дебат 97 » 092 Диплома Кб. II п. с Ск.

1945 гн. ж. Лубок » 0111 Лувра Кб. I п. с Ск.

1946 гн. ж. Лубок II » 0106 Ландшафта Кб. II п. с Ск.

1947 т.-сер. к. Таблица » Тэжэ Кб. II п. с Ск.

0127. **БАТАЛИЯ** 2, II п. (Ск. II—), ГКЗ № 168 им. Сталина Ставропольского края.

Т.-гнедая, р. 1944 в ГКЗ № 168. 149—171—18,5.

Отец: 95 Бармен 23, Кб., гн., 1939 от Бабака 25 (15 Борей — 637 Жантиль 376) и 841 Малки 381.

Мать: 1093 Тара 345, Кб, I п. с Ск. гн., 1929.

1948 от 149 Дипломата Кб.

0128. **БАТАРЕЯ** 48, II п. (Ск. III—; В. III—), ГКЗ № 168 имени Сталина Ставропольского края.

Гнедая, р. 1944 в ГКЗ № 168. 153—181—18,5.

Отец: Бенуар 136, Кб., гн., 1940 от Бека 8 (15 Борей — 120 Ариадна 593) и Нимфы 835.

Мать: 0421 Тырса 261, св.-гн., 1936 от Турникета (Турцио Ск. — Волга 95 В.) и Тавдинки 1152 Кб. (56 Шаман — Буйная 316).

1948 от 089 Демона Кб. II п. с Ск.

21. Гесплемкнига.

+ 0129. БАТАРЕЯ 86, I п. (Ск.—I), ГКЗ № 172 (2-й Ставропольский).

Караковая, р. 1933 в ГКЗ № 168 им. Сталина. 148—178—18.

Отец: (603) Бриссаго, Ск. рыж., 1928 от Алдфорда (Мовезан — Мэнгалми) и Бельз Анфан (Сёндридж — Барбефосе).

Мать: каб. матка 3/55, 1926.

1938 г.-сер. ж. 345

1939 т.-гн. к. 297

1940 аборт

1941 вор. ж. 129

1942 аборт

1943 т.-гн. ж. 82

1944 кар. к.

1945 нет сведений

1946 нет сведений

1947 холоста

от Кавардака Ск. II п.

» Кюмена

» Глухаря

» Конгломерата

» Чарли Ск. I п. с Д.

» Цирка Ск. I п. с Ст.

» Цицернака Ст. I п. с Ск.

» Дисканта

» Савана

» Ларчика Кб. II п. с Ск.

0130. БАТРА 42/10, I п. (Д.—I), к-з «Октябрьская революция» Новоселицкого р-на Ставропольского края.

Гнедая, р. 1932 в к-зе «Октябрьская революция».

158—184—18,5

Отец: Байрон, Д., гн., 1928.

Мать: Втулка 94, Кб., гн., 1926.

1946 т.-гн. ж. Сочный

1947 т.-гн. к. Игра

от Сарбакана Кб. I п. с Ск.

» Игрока Ск. III п.

+ 0131. БАШНЯ 88, I п. (Ск.—III II), ГКЗ № 172 (2-й Ставропольский).

Гнедая, р. 1937 в ГКЗ № 170 (1-й Ставропольский).

152—186—18.

Отец: Бич, гн. 1927 от (15) Батора II, Ск. (Слив Гэллион — Виглани) и Чайки 40, по типу Ск. I п.

Мать: каб. матка № 1219.

1941 к. 126 (пала)

1942 аборт

1943 аборт

1944 гн. ж.

1945 гн. к.

1946 гн. ж.

1947 гн. к. 58

от Кремня Ск. I п. с Д.

» Каракума Ар.

» Гунделена Ск.

» Дувра Ск. I п. с В.

» Рокота Ск.

» Союза Ск. I п. с Д.

» Ларчика Кб. II п. с Ск.

+ 0132. БЕГЛЯНКА 210, II п. (Ск. IV III, III; Ч. IV—), ГКЗ № 168 им. Сталина Ставропольского края.

Гнедая, р. 1944 в ГКЗ № 168. 149—173—18,5.

Отец: Биплан 255, гн., 1940 от Бештау Кб. (15 Борей — 612 Доля 349) и 0343 Персиды 48 (Писмэкэр Ск.—Эриш Кб.).

Мать: Судьба 92, гн., 1933 от Сейфа (Сайгон Ск. — Сафо Ск. I п. с Ч.) и каб. матки № 481.

1948

от 149 Дипломата Кб.

0133. БЕДА II, II п. (Ск. II—), ГКЗ № 89 (Курсавский).

Гнедая, р. 1944 в ГКЗ № 89. 149—166—18.

Отец: Барс, Кб., гн., 1940.

Мать: матка № 111 Кб. I п. с Ск. по типу.

+ 0134. БЕЛЕНА 74, II п. (Ск. II—), ГКЗ № 168 им. Сталина Ставропольского края.

Вороная, р. 1944 в ГКЗ № 168. 150—184—18.

Отец: 139 Даржо 226, Кб., вор., 1936 от 21 Даусуза и 1471 Даугты 115 (21 Даусуз — каб. матка).

Мать: 0266 Лагуна II, т.-гн., 1938 от (983) Лок-Сена Ск. (Сэнтон — Лок Форд) и 163 Ах Какая 540 Кб.

1948

от 149 Дипломата Кб.

+ 0135. БЕЛУГА 79, II п. (Ск. III—; В. III—), ГКЗ № 168 им. Сталина Ставропольского края.

Св.-гнедая, р. 1944 в ГКЗ № 168. 151—180—19.

Отец: Бенуар 136, Кб., гн., 1940 от Бека 8 (15 Борей — 120 Ариадна 593) и Нимфы 835.

Мать: 0262 Лава 39, гн., 1936 от Лиходея (Лукс Ск. — Вельма В.) и каб. матки № 1105.

1948

от Дебоша Кб.

+ 0136. БЕРЕСТА 19, II п. (Ск. III—; Д. III—), ГКЗ № 168 имени Сталина Ставропольского края.

Гнедая, р. 1944 в ГКЗ № 168. 152—178—18.

Отец: 117 Бук 18, Кб., гн., 1939 от 15 Борей и Кабахан 458.

Мать: 0365 Сальвэ 75, гн., 1938 от Сальвадора 280, (Симпатия Ск. — Острая Д) и 2118 Эмблемы 1045, Кб.

1948

от 089 Демона Кб. II п. с Ск.

+ 0137. БЕРЕСТА 80, II (Ск. III—; В. III—), ГКЗ № 168 им. Сталина Ставропольского края.

Св.-гнедая, р. 1944 в ГКЗ № 168. 154—181—19.

Отец: Бенуар 136, Кб., гн., 1940 от Бека 8 (15 Борей — 120 Ариадна 593) и Нифмы 835.

Мать: 0417 Трильби 219, гн., 1934 от Турникета 25, (Турцио Ск. — Волга 95 В.) и Невки 418 Кб.

1948

от 089 Демона Кб. II п. с Ск.

+ 0138. **БЕРЛОГА** 145, II п. (Ск. III—; Ч. III—), ГКЗ № 168 имени Сталина Ставропольского края.
Т.гнедая, р. 1944 в ГКЗ № 168. 153—176—18.
Отец: 104 Бендер 108, Кб., т.-гн., 1940 от Бештау (15 Борей—612 Доля 349) и Дорогой 56 (21 Даусуз—Цуца 502).
Мать: 0170 Галлера 121, т.-гн., 1934 от Галопа 45 (Грей Терор Ск. — Бобинэ Ч.) и Письмо 209 Кб.
1948 от 089 Демона Кб. II п. с Ск.

+ 0139. **БЕСЕДА** 17, II п. (Ск. II—), ГКЗ № 168 им. Сталина Ставропольского края.
Гнедая, р. 1944 в ГКЗ № 168. 150—180—19.
Отец: 117 Бук 18, Кб., гн., 1939 от 15 Борей и Кабахан 458.
Мать: Секция 137, гн., 1936 от (872) Синопа Ск. (Сайгон — Лисса) и Сали 292 Кб.
1948 от 089 Демона Кб. II п. с Ск.

+ 0140. **БЕСЕДА** 405, I п. (Ск.—I), ГКЗ № 172 (2-й Ставропольский).
Гнедая, р. 1934 в ГКЗ № 170 (1-й Ставропольский). 151—188—19.
Отец: (262) Борей, Ск., гн., 1923 от Фокслинга (Слай Фокс — Тайни Дёк) и Брэнвиллье (Этзелберт — Брай-длепэтз).
Мать: каб. матка № 14.
1938 холоста от Лака Ск. II п.
1939 гн. ж. 319 (пал) » Бича Ск. II п.
1940 гн. ж. 22 » Корана Ар.
1941 холоста » Кендора Ар.-Ск.
1942 холоста » Ферхана Ар.
1943 аборт » Экватора Ск. I п. с Д.
1944 ж. » Ковбоя Ск. III п.
1945 т.-гн. ж. » Кохейлан Саида Ар.
1946 гн. к. » Гротеска Ск. II п. с Д.
1947 гн. ж. 45 » Ларчика Кб. II п. с Ск.

+ 0141. **БЕСЕДКА** 32, II п. (Ск. IV III—), ГКЗ № 168 им. Сталина Ставропольского края.
Т.гнедая, р. 1944 в ГКЗ № 168. 150—181—18,5.
Отец: Боксер 93, Кб., т.-гн., 1940 от 15 Борей и Кабахан 458.
Мать: Сказка 131, т.-гн., 1934 от Сейфа 101 (Сайгон Ск. — Сафо Ск. I п.) и 1898 Снегурочки 793 Кб.
1948 от 089 Демона Кб. II п. с Ск.

0142. **БИВУАЧКА** 39, II п. (Ск. II—), ГКЗ № 168 им. Сталина Ставропольского края.
Гнедая, р. 1944 в ГКЗ № 168. 158—187—19.
Отец: Бивуак 29, Кб.; т.-гн., 1940 от 15 Борей и 435 Витрины 294.
Мать: 0380 Сирень 24, гн., 1940 от (872) Синопа, Ск. (Сайгон—Лисса) и Баретки 136 Кб. (15 Борей—Фонетика 389).
1948 от Дебоша Кб.

+ 0143. **БИОГРАФИЯ** 771, I п. (Ск.—I), ГКЗ № 172 (2-й Ставропольский).
Т.гнедая, р. 1933 в ГКЗ № 170 (1-й Ставропольский). 149—185—19.
Отец: (262) Борей, Ск., гн., 1923 от Фокслинга (Слай Фокс — Тайни Дёк) и Брэнвиллье (Этзелберт — Брай-длепэтз).
Мать: каб. матка № 656.
1938 т.-сер. ж. 400 от Каракума Ар.
1939 ж. (пал) » (1054) Энгелберга Ск.
1940 гн. ж. 20 (пал) » (1054) Энгелберга Ск.
1941 гн. ж. 260 » (1054) Энгелберга Ск.
1942 аборт » Деспота Ар.
1943 гн. к. 50 » Лехходуха Ар.
1944 гн. к. » Леандера Ар.
1945 гн. к. » Кохейлан Саида Ар.
1946 вор. ж. » Союза Ск. I п. с Д.
1947 т.-гн. к. 19 » (427) Грифа II Ск.

+ 0144. **БИОЛОГИЯ** 746, I п. (Ск.—I), ГКЗ № 172 (2-й Ставропольский).
Гнедая, р. 1933 в ГКЗ № 170 (1-й Ставропольский). 151—185—19,5.
Отец: (262) Борей, Ск., гн., 1923 от Фокслинга (Слай Фокс — Тайни Дёк) и Брэнвиллье (Этзелберт — Брай-длепэтз).
Мать: каб. матка № 429, 1924.
1938 холоста от Каракума Ар.
1939 рыж. к. 35 » (506) Гороскопа Ск.
1940 аборт » (506) Гороскопа Ск.
1941 рыж. к. 174 » Кендора Ар.-Ск.
1942 гн. к. 17 » Деспота Ар.
1943 гн. к. 38 » Концерта Ск. II п. с Д.
1944 гн. ж. » Концерта Ск. II п. с Д.
1945 гн. ж. » Кохейлан Саида Ар.
1946 холоста » Сальвадора Ск. I п. с Д.
1947 гн. ж. 46 » Ларчика Кб. II п. с Ск.

† 0145. **БОРОЗДКА** 16, II п. (Ск. IV III—), ГКЗ № 168 им Сталина Ставропольского края.

Гнедая, р. 1937 в ГКЗ № 168. 157—186—18,75.

Отец: 15 Борей, Кб., т.-гн., 1926.

Мать: Ханымсат 28, гн., 1933 от Хивинца (Хомер Ск.— Иволга Ск. I п.) и 941 Оргии 590 Кб.

1941 ж. Дебош 72 от Дагира Кб.

1942 ж. » Бая Кб.

1943 сведений нет » 0111 Лувра Кб. I п. с Ск.

1944 т.-гн. ж. Лубок 124 » 0111 Лувра Кб. I п. с Ск.

1945 т.-гн. ж. 138 Дамбой 103 » 139 Даржо Кб.

1946 т.-гн. ж. Лабиринт » 0111 Лувра Кб. I п. с Ск.

1947 т.-гн. ж. Лабиринт II » 0111 Лувра Кб. I п. с Ск.

† 0146. **БОРЬБА** 868, I п. (Ск.—I), ГКЗ № 172 (2-й Ставропольский).

Вороная, р. 1933 в ГКЗ № 170 (1-й Ставропольский).

158—197—19,5.

Отец: (262) Борей, Ск., гн., 1923 от Фокслинга (Слай Фокс — Тайни Дёк) и Брэнвилле (Этзелберт — Брай-длепэтэ).

Мать: каб. матка № 161.

1938 вор. к. 418

1939 кар. к. 15

1940 гн. к. 18

1941 т.-гн. к. 286

1942 аборт

1943 гн. к. 5

1944 гн. к.

1945 гн. к.

1946 т.-гн. к.

1947 т.-гн. к. 56

от Горле Коп

» (1054) Энгелберга Ск.

» (1054) Энгелберга Ск.

» (1054) Энгелберга Ск.

» Кохейлан Саида Ар.

» (1116) Гладиатора Ск.

» Цилиндра Тер.

» Кохейлан Саида Ар.

» Каракума Ар.

» Ларчика Кб. II п. с Ск.

0147. **БОШЛАМА** 1/4, I п. (Ск.—I), ГКЗ № 73 (Куларский Грузинской ССР).

Гнедая, р. 1934 в ГКЗ № 73. 152—169—17,5.

Отец: (496) Сальвадор, Ск. кар., 1920 от Дарк Роналда (Бэй Роналд — Дарки) и Сэлли Слэп (Тзи Виктори — Этю).

Мать: Зейнаф 152, Кб., св.-сер., 1925.

1937 вор. ж.

1938 холоста

1939 т.-гн. ж. 4

1940 т.-гн. к. 3

1941 т.-гн. к. Леля 30

1942 гн. к.

от (666) Аборигена Ск.

» (666) Аборигена Ск.

» (666) Аборигена Ск.

» 098 Заурбека Кб. I п. с Ск.

» Леки Кб. II п. с Ск.

» Леки Кб. II п. с Ск.

1943 кар. к. Саимбаш 21

1944 гн. к.

1945 гн. к. 53

1946 гн. ж. 36

1947 холоста

от Сулака Кб. I п. с Ск.

» Амерби Кб.

» Баксана Кб.

» Сулака Кб. I п. с Ск.

0148. **БРАВАДА** 25, II п. (Ск.—II), к-з им. Ленина Хабезского р-на Ставропольского края.

Гнедая, р. 1937 в к-зе им. Ленина. 149—173—18.

Отец: Грен 88, т.-гн., 1928 от (294) Гриши-К. (Шашар — Гризетт) и каб. матки.

Мать: каб. матка.

1945 гн. ж.

1946 кар. ж. Гай 33

1947 вор. к. Кабура

от 0143 Юпитера Кб. II п. с Ск.

» 0143 Юпитера Кб. II п. с Ск.

» Крыма Кб.

† 0149. **БРЮНЕТКА** 9, II п. (Ск. II—), ГКЗ № 168 им. Сталина Ставропольского края.

Гнедая, р. 1940 в ГКЗ № 168. 157—185—19,5.

Отец: Бабак 25, Кб., т.-гн., 1934 от 15 Борей и 637 Жан-тиль 376.

Мать: Эмаль 249, т.-гн., 1933 от (596) Эйгильберта Ск. (Лаудон — Эйшильд) и Арну 319 Кб.

0150. **БУЗУЛУЧКА** 27, I п. (Ск.—II), ГКЗ № 110 (Псыншоко) Кабардинской АССР.

Гнедая, р. 1936 в ГКЗ № 58 (Моздокский). 153—178—17,5.

Отец: Бридж, рыж., 1928 от (375) Негропонта, Ск. (Но Руль — Хээельген) и верховой матки.

Мать: каб. матка.

1946 гн. ж. Аристо 163

1947

от 61 Авангарда Кб.

» 167 Залуко Кб.

† 0151. **БУСА** 28, II п. (Ск. IV III, III), ГКЗ № 168 им. Сталина Ставропольского края.

Гнедая, р. 1944 в ГКЗ № 168. 151—180—18.

Отец: Биплан 255, гн., 1940 от Бештау 2, Кб (15 Борей — 612 Доля 349) и 0343 Персиды 48 (Писмэкэр Ск.—Эриш Кб.).

Мать: Солистка 56, гн., 1933 от Сейфа 101 (Сайгон Ск.— Сафо Ск. I п.) и Чайки 720 Кб.

1948

от 149 Дипломата Кб.

0152. **БЫЛАЯ ПЕСНЯ** 33, II п. (Ск. IV III —; Ч. IV—), к-з имени Ворошилова Кировского р-на Ставропольского края.

Отец: Бивуак 29, Кб., т.-гн., 1940 от 15 Борей и 435 Витрины 294.

Мать: 0337 Паонеги 308, гн., 1940 от Паго 37 (Писмэкэр Ск.—676 Знойная 539 Кб.) и Газолины 221 (Газамат Ск.

I п. с Ч. — Фантазия 193 Кб.).

0153. ВАГА 53, II п. (Ск.—II), ГКЗ № 110 (Псынишоко) Кабардинской АССР.

Т.-гнедая, р. 1936 в ГКЗ № 93 (Лабинский). 155—179—18,5.
Отец: 015 Гарун, гн., 1924 от (44) Георгина, Ск. (Деспот — Гортензия) и Шашки Кб.

Мать: 480 Вьющая 87, Кб., гн., 1924.
1944 к. от Ландыша
1945 гн. к. Хайба » 79 Арсенала Кб.
1946 гн. к. Влажная » 79 Арсенала Кб.

0154. ВАЗА 45, II п. (Ск. — II), к-з им. Ленина Хабезского р-на Ставропольского края.

Гнедая, р. 1939 в к-зе им. Ленина. 148—164—17,5.
Отец: Фордзон, гн., 1934 от (453) Фанатика, Ск. (Бранси—Фощода) и каб. матки 5/им.

Мать: каб. matka.
1945 гн. ж. 15 от 0143 Юпитера Кб. II п. с Ск.
1946 холоста » 0143 Юпитера Кб. II п. с Ск.
1947 рыж. ж. Юз » 0143 Юпитера Кб. II п. с Ск.

0155. ВАРИАЦИЯ 249, I п. (Ск.—II; Д. — II), ГКЗ № 168 им. Сталина Ставропольского края.

Каракочая, р. 1934 в ГКЗ № 168. 155—185—18,5.
Отец: Водопад, т.-гн., 1928 от (32) Веллингтона, Ск. (Уильям тзи Тзёрд — Героин) и Перепелки 34 Д.
Мать: каб. matka 704, гн.-чал., 1926.

1938 ж. 275 от Дадаша Кб.
1939 аборт » Паши Кб. I п. с Ск.
1940 к. 275 » Байрама Кб.
1941 к. 91 » Дарьяла Кб.
1942 к. » Ладного Кб. I п. с Ск.
1943 кар. к. 0281 Ливия 13 » Ладного Кб. I п. с Ск.
1944 ж. Дивный » 092 Диплома Кб. II п. с Ск.
1945 вор. к. Ливада » 0111 Лувра Кб. I п. с Ск.
1946 гн. ж. Барвинок » 95 Бармена Кб.
1947 гн. ж. Бивак » 95 Бармена Кб.

0156. ВЕНЕТКА, I п. (Ск.—II; Д. — II), к-з им. Ворошилова Коста Хетагуровского р-на Сев.-Осетинской АССР.

Гнедая, р. 1930 в к-зе «Скаун» Ставропольского края. 155—175—20.

Отец: Долгожданный, рыж., 1925 от (79) Дон Жуана, Ск. (Но Руть — Лэди Александра) и Сосны II, 150. Д. (неизв. — Фрина).

Мать: 799 Леди I, 91, Кб., гн., 1921.
1935 к. Гостра 38 от Годара Ск. I п. с Д.
1936 к. Давность » Долгожданного Ск. I п. с Д.

1937 к. Северная
1938 ж. Квинт
1939 ж. Еж.
1940 к. Малына
1941 ж. Миф
1942 холоста
1943 аборт
1944 холоста

от (858) Сайгака Ск.
» Красавчика Кб. I п. с Ск.
» Еловера Ск. II п.
» Майбутнего Ск.
» Мифа Ск.
» (1102) Машука Ск.
» (1102) Машука Ск.
» (1102) Машука Ск.

0157. ВЕСНА 4, I п. (Ск.—I), ГКЗ № 110 (Псынишоко) Кабардинской АССР.

Гнедая, р. 1942 в ГКЗ № 93 (Лабинский). 157—178—18,5.
Отец: (753) Градус, Ск. гн., 1928 от (71) Дарлингтона (Дарк Роналд — Мисс Геддес) и (34) Героин (Фидю Ван — Флоуэр де Люс).

Мать: 406 Ветла 108, Кб., сер., 1926.

0158. ВЕСНА 176, II п. со Ск. — по типу, ГКЗ № 110 (Псынишоко) Кабардинской АССР.

Т.-гнедая, р. 1940 в ГКЗ № 34 (Кабардинский). 154—173—18.

Отец: неизвестен.
Мать: неизвестна.
1944 аборт
1945 сведений нет
1946 сведений нет

от 83 Атласного Кб.
» 164 Заветного Кб.
» Казбека Кб.

0159. ВЕСТА 212, II п. (Ск.—II), к-з им. Кирова Кисловодского р-на Ставропольского края.

Гнедая, р. 1936 в ГКЗ № 34 (Кабардинский). 152—178—18,5.

Отец: 027 Зульфигар, т.-гн., 1930 от (493) Вольфрама, Ск. (Нюаж — Вейксельмюнде) и 686 Зулейки 80 Кб.

Мать: 897 Муха 789 Кб., гн.-чал., 1923.

0160. ВОЛЬНАЯ 129, I п. (Ск.—II; Д.—II), ГКЗ № 110 (Псынишоко) Кабардинской АССР.

Св.-гнедая, р. 1935 в ГКЗ № 58 (Моздокский). 147—174—18.

Отец: Волон, рыж., 1923 от (421) Сибарита, Ск. (Сатир—Зигвица) и донской матки.

Мать: Даттура 526, Кб., св.-гн., 1926.
1945 холоста от Лютика
1946 гн. ж. Дюпур 103 » 79 Арсенала Кб.
1947 неизвестно » 79 Арсенала Кб.

0161. **ВСПЫШКА** 8, II п. (Ск.—II), ГКЗ № 110 (Псыншоко) Кабардинской АССР.
Гнедая, р. 1938 в ГКЗ № 93 (Лабинский). 155—190—20.
Отец: Прогноз 43, т.-гн., 1933 от (556) Пер Дарка Ск. (Дарк Роналд — Перадвенчёр) и 398 Вершинки 553 Кб.
Мать: 438 Вишня 545, Кб., гн., 1927.
1946 неизвестно от Альта Ск.
1947 бул. ж. Аврал » Волшебника

0162. **ВСТРЕЧА** 7/2, I п. с Ск. — по типу. ГКЗ № 110 (Псыншоко) Кабардинской АССР.
Гнедая, р. 1940 в ГКЗ № 93 (Лабинский). 154—177—18,5.
Отец: неизвестен.
Мать: неизвестна.
1946 холоста от Мая
1947

0163. **ВЫГОДА** 362, II п. (Ск.—II), ГКЗ № 110 (Псыншоко) Кабардинской АССР.
Гнедая, р. 1935 в ГКЗ № 38 (Черкесский). 150—180—17,5.
Отец: Водорзо, гн., 1930 от (319) Зефира, Ск. (Водорзо — Сидолани) и каб. матки.
Мать: Деталь 871, Кб., мыш., 1927.
1944 св.-гн. ж. Лоск 17 от Лютика Ск. II п.
1945 гн. ж. 83 » 83 Атласного Кб.
1946 т.-гн. ж. Австриец 108 » 61 Авангарда Кб.
1947 гн. ж. Зигфрид » 167 Залуко Кб.

0164. **ВЫСТАВКА** 196, I п. (Ск.—II; Д.—II) ГКЗ № 168 им. Сталина Ставропольского края.
Т.-гнедая, р. 1934 в ГКЗ № 168. 158—190—18,5.
Отец: Водопад, т.-гн., 1928 от (32) Веллингтона, Ск. (Уильям тзи Тзёрд — Героин) и Перелелки 34 Д.
Мать: каб. matka 657, гн., 1928.
1938 ж. 35 от Бека Кб.
1939 аборт » Бека Кб.
1940 ж. 304 » 139 Даржо Кб.
1941 к. Плавная 191 » Плебея Кб. I п. с Ск.
1942 ж. 29 » (1054) Энгелберга Ск.
1943 к. Левада » Ладного Кб. I п. с Ск.
1944 рыж. ж. Бравый 34 » Боксера Кб.
1945 гн. ж. 087 Девиз 111 » 139 Даржо Кб.
1946 т.-гн. к. Ливрея » 0106 Ландшафта Кб. II п. с Ск.
1947 гн. к. Бровь » Бабака Кб.

0165. **ГАДЖА** 38, I п. (Ск.—II; Ч.—II), ГКЗ № 168 им. Сталина Ставропольского края.
Гнедая, р. 1940 в ГКЗ № 168. 154—178—18.
Отец: Галоп, 45 гн. 1927 от (61) Грей Терора Ск. (Эминанс Гриз — Покотынка) и Бобинэ 2, Ч. (неизв. — Протекция).
Мать: 1558 Жизнь 94, Кб., т.-сер., 1932 от 56 Шамана и Хаджет 550.
1944 рыж. ж. 054 Агент 174 от Абрека Ск. II п. с Кб.
1945 т.-гн. к. Телеграмма » Танцора Кб. II п. с Ст.
1946 вор. ж. Дагир » 089 Демона Кб. II п. с Ск.
1947 гн. ж. Пугач » Паго Кб. I п. с Ск.

0166. **ГАЗЕЛЬ** 58, I п. (Ск.—I), ГКЗ № 38 (Черкесский) Ставропольского края.
Гнедая, р. 1940 в ГКЗ № 35 (Богаевский). 152—176—18.
Отец: (738) Герольд, Ск. кар., 1930 от (25) Бранси (Бранво ле Санси — Лавина II) и (236) Гербини (Сент Жюст — Галиция).
Мать: каб. matka № 825.
1945 холоста от Пассива Ск.
1946 св.-гн. к. Сигара (пала) » Сингапура Ск.
1947 » 080 Бримстона Кб. I п. с Ск.

0167. **ГАЗЕЛЬ** 147, I п. (Ск.—I), ГКЗ № 172 (2-й Ставропольский).
Рыжая, р. 1938 в ГКЗ № 170 (1-й Ставропольский). 153—195—19.
Отец: Гунделен, Ск. т.-гн., 1929 от (41) Гафиса (Гаммураби — Галиматья) и (288) Наны II (Грымза — Нитуш).
Мать: каб. matka № 121.
1943 к. 111 от Цитрона Тер.
1944 холоста » Цитрона Тер.
1945 рыж. к. » Кантона Ар.
1946 св.-рыж. к. » Сальвадора Ск. I п. с Д.
1947 слаборожденный » Париса Ск.

0168. **ГАЗОЛИНА** 221, I п. (Ск.—II; Ч.—II), ГКЗ № 168 им. Сталина Ставропольского края.
Гнедая, р. 1934 в ГКЗ № 168. 149—182—18.
Отец: Газамат 143, т.-гн. 1929 от (45) Гепеля, Ск. (Слай Фокс — Пелотэ) и Апелляции 153 Ч.
Мать: Фантазия 193, Кб., св.-гн., 1928.
1938 к. 37 от Бека Кб.
1939 к. 151 » Бека Кб.
1940 гн. к. 0337 Паонеги 308 » Паго Кб. I п. с Ск.
1941 ж. 220 » Хивинца Ск. II п.

- 1942 холоста
1943 сведений нет
1944 гн. к. Брага 84
1945 кар. ж. Луг
1946 гн. ж. Баргузин
1947 гн. к. Агара
- от Паго Кб. I п. с Ск.
» Кавказа Ск. II п.
» 93 Барбариса Кб.
» 0111 Лувра Кб. I п. с Ск.
» 84 Бабака II Кб.
» Аркадия Кб. I п. с Ск.
0169. **ГАЙСА** 73, I п. (Ск.—II; В.—II), ГКЗ № 168 им. Сталина Ставропольского края.
- Гнедая, р. 1941 в ГКЗ № 168. 149—176—19.
Отец: Гарвей 92, св.-гн., 1929 от (50) Гишена, Ск. (Принц Рюдель — Рапсодия) и Ветренной 85, В.
Мать: Средняя 969, Кб., гн., 1925.
1945 гн. к. Биология от Биплана Кб. II п. с Ск.
1946 гн. ж. Варяг » Востока Кб.
1947 гн. к. Ангара » Аркадия Кб. I п. с Ск.
0170. **ГАЛЛЕРЕЯ** 121, I п. (Ск.—II; Ч.—II), к-з «Красный Восток» Чегемского р-на Кабардинской АССР.
- Т.-гнедая, р. 1934 в ГКЗ № 168. 154—166—18.
Отец: Галоп 45 гн., 1927 от (61) Грей Терора, Ск. (Эминанс Гриз — Пекотынка) и Бобинэ II, Ч. (неизв. — Протекция).
Мать: Письмо 209, Кб., гн., 1927.
1938 к. 62 от Дагира Кб.
1939 к. 137 » Керама
1940 к. 277 » 136 Далхата Кб.
1941 сведений нет » 136 Далхата Кб.
1942 сведений нет » Хивинца Ск. II п.
1943 сведений нет » Кавказа Ск. II п.
1944 т.-гн. к. 0138 Берлога » 104 Бендера Кб.
1945 ж. Богатырь » Бивуака Кб.
1946 гн. к. » 092 Диплома Кб. II п. с Ск.
1947 неизвестно » Креста
0171. **ГАРДИНА** 238, I п. (Ск.—III, II) ГКЗ № 172 (2-й Ставропольский).
- Гнедая, р. 1937 в ГКЗ № 170 (1-й Ставропольский).
153—188—18,5.
Отец: Галоп, гн., 1927 от (45) Гепеля, Ск. (Слай Фокс — Пелотэ) и Липы 21 Кб.
Мать: 347, Кб. II п. с Ск. от Ледохода, Ск. I п. и каб. матки № 544.
1941 гн. ж. 16 (пал) от Кремня Ск. I п. с Д.
1942 холоста » Циана Тер.
1943 гн. к. 11 (пала) » Империяла
1944 гн. к. » Цикута Тер.
1945 гн. к. » Кинжала Ск. II п.
1946 » Савана Ск.
1947 гн. к. 23 » (758) Грома Ск.

0172. **ГАРМОНИЯ** 138, I п. (Ск.—I), ГКЗ № 172 (2-й Ставропольский).
Гнедая, р. 1934 в ГКЗ № 170 (1-й Ставропольский).
151—185—18,5.
Отец: (506) Гороскоп, Ск. рыж., 1926 от (162) Сатира (Солтпир — Глори) и (44) Гортензии (Гальти Бой — Недда).
Мать: Испанка 784 Кб.
1938 гн. ж. 178 от Шугуна
1939 рыж. ж. 314 (пал) » Цура
1940 аборт » Бааля
1941 ж. 131 » Контраста
1942 холоста » Стимула Ск. I п. с Ч.
1943 гн. к. 32 » Концерта Ск. II п. с Д.
1944 св.-гн. к. » Концерта Ск. II п. с Д.
1945 гн. к. » Концерта Ск. II п. с Д.
1946 гн. ж. » Гротеска Ск. II п. с Д.
1947 гн. ж. 47 » Ларчика Кб. II п. с Ск.
0173. **ГВИВА** 26, I п. (Ск.—II; Ч.—II), ГКЗ № 168 им. Сталина Ставропольского края.
- Гнедая, р. 1940 в ГКЗ № 168. 155—186—18,25.
Отец: Газамат 243, гн., 1929 от (45) Гепеля, Ск. (Слай Фокс — Пелотэ) и Апелляции 153, Ч.
Мать: 402 Веста 392, Кб., т.-гн., 1929.
1944 т.-гн. ж. Досуг 108 от Дуная Кб.
1945 т.-гн. к. Танго » Танцора Кб. II п. с Ст.
1946 т.-гн. к. Багряная » 104 Бендера Кб.
1947 т.-гн. ж. Дуглас » 092 Диплома Кб. II п. с Ск.
0174. **ГЕГЕМОНИЯ** 189, I п. (Ск.—II; Ч.—II), ГКЗ № 168 им. Сталина Ставропольского края.
- Гнедая, р. 1933 в ГКЗ № 168. 149—184—17,75.
Отец: Галоп 45 гн. 1927 от (61) Грей Терора Ск. (Эминанс Гриз — Покотынка) и Бобинэ II, Ч. (неизв. — Протекция 105).
Мать: каб. матка № 304.
1937 к. 278 от Тавриза Кб.
1938 ж. 152 » Тавриза Кб.
1939 аборт » Тавриза Кб.
1940 к. 327 » Байрама Кб.
1941 ж. 174 » Плебея Кб. I п. с Ск.
1942 ж. » Хивинца Ск. II п.
1943 ж. Кагул » Кавказа Ск. II п.
1944 гн. ж. Демпинг 114 » Дамаска Кб.
1945 кр.-чал. к. Выгода » Востока Кб.
1946 гн. к. Дигория » 149 Дипломата Кб.
1947 рыж. ж. Долг » 149 Дипломата Кб.

+ 0175. **ГЕНЕАЛОГИЯ** 832, I п. (Ск.—II, В.—II), ГКЗ № 168 имени Сталина Ставропольского края.

Гнедая, р. 1933 в ГКЗ № 168. 150—183—18,25.

Отец: Гарвей 92, гн., 1929 от (50) Гишена, Ск. (Принц Рюдель — Рапсодия) и Ветренной 85, В.

Мать: 1093 Тара 345, Кб., гн., 1929.

1937 ж. 83 от 49 Тугана Кб.
1938 ж. 69 » 49 Тугана Кб.
1939 к. 180 » 49 Тугана Кб.
1940 к. 317 » 49 Тугана Кб.
1941 к. 165 » Паго Кб. I п. с Ск.
1942 к. » 49 Тугана Кб.
1943 сведений нет » 49 Тугана Кб.
1944 св.-гн. ж. 0112 Луг 125 » 0111 Лувра Кб. I п. с Ск.
1945 св.-гн. к. Догадливая » 139 Даржо Кб.
1946 св.-гн. ж. Берген » 104 Бендера Кб.
1947 т.-гн. к. Лига » 0111 Лувра Кб. I п. с Ск.

0176. **ГЕРМА**, II п. (Ск. — II), к-з «Победа» Мостовского р-на Краснодарского края.

Қарақоуа, р. 1941 в к-зе «Победа». 147—161—18,5.

Отец: Сулиман, Кб. I п. с Ск. — по типу, гн.

Мать: каб. матка.

+ 0177. **ГИПЕРБОЛА** 81, I п. (Ск.—II; В.—II), ГКЗ № 168 имени Сталина Ставропольского края.

Вороная, р. 1942 в ГКЗ № 168. 146—180—18,5.

Отец: Гарвей 92, гн., 1929 от (50) Гишена, Ск. (Принц Рюдель — Рапсодия) и Ветренной 85, В.

Мать: Бесспорная 212, Кб., гн., 1936 от Беслана и каб. матки № 552.

1946 вор. ж. Батог от Бек-Назара Кб.

1947 гн. к. Булга » 91 Бальзама Кб.

+ 0178. **ГИПЕРБОЛА** 166, II п. (Ск.—II), ГКЗ № 168 им. Сталина Ставропольского края.

Серая, р. 1944 в ГКЗ № 168. 148—179—18,5.

Отец: Гранат 60, кр.-сер., 1940 от (61) Грей Терора Ск. (Эминанс Гриз — Покотынка) и Тетри 205 Кб.

Мать: Привилегия 950, Кб., гн., 1930.

1948 от 91 Бальзама Кб.

0179. **ГИПОТЕЗА**, II п. (Ск.—II), ГКЗ № 110 (Псыншоко) Кабардинской АССР.

Гнедая, р. 1939 в ГКЗ № 93 (Лабинский). 147—178—18.

Отец: Прогноз, гн., 1933 от (556) Пер Дарка Ск. (Дарк Роналд — Перадвенчёр) и 398 Вершинки 553 Кб.

Мать: 510 Гербовая Марка 690, Кб., т.-гн., 1922.

1946 т.-гн. ж. Грозный 60 от Гипотеза

1947 рыж. к. Маркиза » 61 Авангарда Кб.

+ 0180. **ГИПОТЕЗА** 160, II п. (Ск.—II), ГКЗ № 168 им. Сталина Ставропольского края.

Гнедая, р. 1944 в ГКЗ № 168. 149—185—18.

Отец: Гранат 60, кр.-сер., 1940 от (61) Грей Терора Ск. (Эминанс Гриз — Покотынка) и Тетри 205 Кб.

Мать: Пропорция 176, Кб., гн., 1935.

1948 от 91 Бальзама Кб.

+ 0181. **ГИПСОВАЯ** 130, II п. (Ск.—II), ГКЗ № 168 им. Сталина Ставропольского края.

Т.-серая, р. 1944 в ГКЗ № 168. 147—167—18.

Отец: Гранат 60, кр.-сер., 1940 от (61) Грей Терора Ск. (Эминанс Гриз — Покотынка) и Тетри 205 Кб.

Мать: Палуба 793, Кб., гн., 1928.

1948 от 91 Бальзама Кб.

+ 0182. **ГИРЛЯНДА** 28, I п. (Ск. — I), ГКЗ № 168 им. Сталина Ставропольского края.

Гнедая, р. 1937 в ГКЗ № 168. 156—187—18,5.

Отец: (61) Грей Терор, Ск., сер., 1914 от Эминанс Гриз (Ле Санси — Ла Дофин) и Покотынки (Саймонбёрн — Сан Марино).

Мать: 377 Венера 942, Кб., сер., 1925.

1941 к. (пала) от Дагира Кб.

1942 к. » 0111 Лувра Кб. I п. с Ск.

1943 сведений нет » Беркута Кб. II п. с Ск.

1944 гн. к. Дигория 101 » 136 Далхата Кб.

1945 вор. ж. Легион » 0111 Лувра Кб. I п. с Ск.

1946 т.-гн. ж. Легион II » 0111 Лувра Кб. I п. с Ск.

1947 св.-гн. к. Лига » 0111 Лувра Кб. I п. с Ск.

1948 вор. ж. Легион III » 0106 Ландшафта Кб. II п.

с Ск.

0183. ГИРЛЯНДА 316, I п. (Ск.—II; Д.—II), ГКЗ № 172 (2-й Ставропольский).

Гнедая, р. 1936 в ГКЗ № 170 (1-й Ставропольский).
157—183—18,5.

Отец: Грек, т.-гн., 1931 от (61) Грей Терора, Ск. (Эминанс Гриз — Покотынка) и Касатки 271 Д.

Мать: каб. matka № 987.

1940 аборт	от Кремня Ск. I п. с Д.
1941 гн. к. 287 (пала)	» Домового
1942 холоста	» Церемониала Тер.
1943 сер. ж. 24	» Корана Ск.
1944 рыж. к.	» Деспота Ар.
1945 рыж. ж. 27	» Рокота Ск.
1946 рыж. ж. 6	» Каракума Ар.
1947 гн. к. 132	» Хорька Ск. II п.

0184. ГОДОВЩИНА 21, I п. (Ск. II, II), ГКЗ № 172 (2-й Ставропольский).

Караковая, р. 1936 в ГКЗ № 170 (1-й Ставропольский).

Отец: Галоп, гн., 1927 от (45) Гепеля, Ск. (Слай Фокс — Пелотэ) и Лины 21 Кб.

Мать: Дарико 127, кар., 1924 от Дарьяла, Ск. III п. и Авроры 62 Кб.

1940 рыж. ж. 120	от Цейлона Тер.
1941 холоста	» Юзиполя Ар.
1942 рыж. ж. 81	» Циана Тер.
1943 холоста	» Циана Тер.
1944 рыж. к.	» Шарцира Тер.
1945 холоста	» Кинжала Ск. II п.
1946 рыж. ж.	» № 7 Д. II п. с Ск.
1947 холоста	» Ларчика Кб. II п. с Ск.

0185. ГОЛУБКА 9, Кб. I п. (Ск.—II), к-з «Маяк» Зольского р-на Кабардинской АССР.

Гнедая, р. 1941 в к-зе «Маяк». 147—176—18.

Отец: Милан, от (126) Милана, Ск. (Мэтчбокс — Май Лэди'с Мэйд) и неизвестной.

Мать: 1799 Мрия 21, Кб., гн., 1932.

0186. ГОРДАЯ, I п. (Ск.—II; Д.—II), к-з им. Ворошилова Коста-Хетагуровского р-на Сев.-Осетинской АССР.
Рыжая, р. 1935 в к-зе «Скакун» Ставропольского края.
156—188—20.

Отец: Годар, рыж., 1926 от (50) Гишена (Принц Рюдель — Рапсодия) и Редкой 45 Д.

Мать: 83 Ампутация 25, Кб. гн., 1929 от неизв. и 799 Леди I, 91 Кб.

1940 аборт	от неизвестного
1941 кар. ж. 14	» неизвестного

с 1942 по 1944 г. сведений нет

1945 холоста	от (1208) Твена Ск.
1946 аборт	» (1208) Твена Ск.
1947 ж. Талон	» (1208) Твена Ск.
1948	» (1208) Твена Ск.

0187. ГОРКА 46/7, I п. (Ск.—I), ГКЗ № 73 (Куларский) Грузинской ССР.

Гнедая, р. 1937 в ГКЗ № 73. 151—180—19.

Отец: (734) Геокчай, Ск. гн., 1931 от (407) Сагиттера (Сагайдак — Гвоздика) и (243) Гра Коры (Годны — Кифара).

Мать: Казачка 65, Кб., кар., 1919.

1941 вор. ж. Лук	от Леки Кб. II п. с Ск.
1942 сведений нет	» (1215) Улада Ск.
1943 сведений нет	» Спешного Кб. I п. с Ск.
1944 гн. ж. Суровый	» Спешного Кб. I п. с Ск.
1945 т.-гн. к. 60/5	» 198 Лоска Кб.
1946 холоста	» 241 Учинари Кб.

0188. ГОРЯНКА I, 54, I п. (Д.—II; Ч.—II), ГКЗ № 168 им. Сталина Ставропольского края.

Т.-гнедая, р. 1933 в ГКЗ № 168. 154—189—18,5.

Отец: Гарем 101, гн., 1928 от Гальта Д. и Аренды 106 Ч.

Мать: 2035 Фонетика 389, Кб., гн., 1929.

1937 к. 282	от Водопада Ск. I п. с Д.
1938 к.	» Водопада Ск. I п. с Д.
1939 ж. 137	» Водопада Ск. I п. с Д.
1940 ж. 204	» Аргамака Кб.
1941 аборт	» Доллара Ск. I п. с В.
1942 ж. 21	» Теле-Куша Кб.
1943 сведений нет	» Турникета Ск. I п. с В.
1944 т.-гн. к. 0213 Дорога 127	» 092 Диплома Кб. II п. с Ск.
1945 гн. ж. Гугенот	» Граната Кб. I п. с Ск.
1946 гн. к. Баряная	» Биплана Кб. II п. с Ск.
1947 кар. ж. Тайгар	» Танцора Кб. II п. с Ст.

0189. ГОСТРАЯ 119, I п. (Ск.—II; Ч.—II), ГКЗ № 168 им. Сталина Ставропольского края.

Гнедая, р. 1940 в ГКЗ № 168. 151—178—18.

Отец: Галоп 45, гн., 1927 от (61) Грей Терора, Ск. (Эминанс Гриз — Покотынка) и Бобинэ II, Ч. (неизв. — Протекция).

Мать: Суратчик 80 Кб.

1944 гн. ж. 073 Бегемот 15	от Бештау Кб.
1945 вор. ж. Беглый	» Бештау Кб.

1946 т.-гн. к. Биология от 104 Бендера Кб.
1947 т.-гн. ж. Багаж » Бивуака Кб.

0190. ГОСТЬЯ 194, I п. (Ск.—II; В.—II), ГКЗ № 168 им. Сталина Ставропольского края.

Т.-гнедая, р. 1933 в ГКЗ № 168. 152—186—18.
Отец: Гарвей 92, гн., 1929 от (50) Гишена, Ск. (Принц Рюдель — Рапсодия) и Ветренной 85 В.
Мать: Вещая 155, Кб., гн., 1928.
1937 т.-сер. к. 0407 Тема 239 от Тембота Кб.
1938 т.-гн. к. 0246 Кегли 59 » Керама Кб. I п. с Ск.
1939 ж. 142 » Керама Кб. I п. с Ск.
1940 ж. 290 » 136 Далхата Кб.
1941 ж. 125 » Ладного Кб. I п. с Ск.
1942 к. » Ладного Кб. I п. с Ск.
1943 сведений нет » 136 Далхата Кб.
1944 вор. ж. Сегмент 157 » Севана Кб. I п. с Ск.
1945 т.-гн. к. Догма » 139 Даржо Кб.
1946 вор. ж. Легион » 0111 Лувра Кб. I п. с Ск.
1947 т.-гн. ж. Легион II » 0111 Лувра Кб. I п. с Ск.

0191. ГРАВИЮРА I, 632, I п. (Ск.—II; В.—II), ГКЗ № 168 им. Сталина Ставропольского края.

Гнедая, р. 1933 в ГКЗ № 168. 156—183—19,25.
Отец: Гарвей 92, гн., 1929 от (50) Гишена, Ск. (Принц Рюдель — Рапсодия) и Ветренной 85 В.
Мать: каб. матка № 345.
1937 ж. 73 от 49 Тугана Кб.
1938 ж. (пал) » Хивинца Ск. II п.
1939 ж. 163 » Хивинца Ск. II п.
1940 ж. 322 » 49 Тугана Кб.
1941 аборт » Лиходея Ск. I п. с В.
1942 к. 43 » Паго Кб. I п. с Ск.
1943 сведений нет » Турникета Ск. I п. с В.
1944 т.-гн. ж. Бег » 104 Бендера Кб.
1945 т.-гн. к. Багряная » Бивуака Кб.
1946 т.-гн. ж. Луг » 0111 Лувра Кб. I п. с Ск.
1947 т.-гн. к. Лага » 0111 Лувра Кб. I п. с Ск.

0192. ГРАДАЦИЯ 162, II п. (Ск.—II), ГКЗ № 168 им. Сталина Ставропольского края.

Гнедая, р. 1944 в ГКЗ № 168. 147—170—18.
Отец: Гранат 60, кр.-сер., 1940 от (61) Грей Терора Ск. (Эминанс Гриз — Покотынка) и Тетри 205 Кб.
Мать: 1469 Даудак 47, Кб., кар., 1933 от 21 Даусуза и каб. матки № 189.
1948 от 91 Бальзама Кб.

0193. ГРАМКА, II п. (Ск.—II), к-з «Большевик» Мостовского р-на Краснодарского края.

Гнедая, р. 1941 в к-зе «Большевик». 148—165—18.
Отец: Раздор, 1934 от (569) Розенракера, Ск. (Данило II — Розенинзель) и каб. матки.
Мать: каб. матка.

0194. ГРОМКАЯ 40, II п. (Ск.—II), к-з им. Ленина Хабезского р-на Ставропольского края.

Гнедая, р. 1936 в к-зе им. Ленина. 152—176—18,5.
Отец: Грен 88, т.-гн., 1928 от (294) Гриши К. Ск. (Шашар — Гризетт) и каб. матки.
Мать: каб. матка.
1945 гн. к. 4 от 0143 Юпитера Кб. I п. с Ск.
1946 гн. к. Гастроль 20 » 0143 Юпитера Кб. I п. с Ск.
1947 холоста » Крыма Кб.

0195. ГРОМКАЯ 39, II п. (Ск.—II), к-з «Красный коневод» Новоселицкого р-на Ставропольского края.

Т.-гнедая, р. 1932 в к-зе «Красный коневод». 155—182—19.
Отец: Мальчик, Кб. I п. с Ск. — по типу.
Мать: Егорлыцкая Кб.
1944 гн. ж. Герсон от неизвестного
1945 гн. к. Апогея » Алфавита Ск.
1946 гн. к. Агира » Алфавита Ск.
1947 холоста » Алфавита Ск.

0196. ГРУСТНАЯ 18, I п. (Ск.—I), ГКЗ № 168 им. Сталина Ставропольского края.

Гнедая, р. 1938 в ГКЗ № 168. 154—188—18,5.
Отец: (61) Грей Терор, Ск. сер., 1914 от Эминанс Гриз (Ле Санси — Ла Дофин) и Покотынки (Саймонбёрн — Сан Марино II).
Мать: Тамань 129, Кб., гн., 1932 от 49 Тугана, Кб. и каб. матки.
1942 ж. от Бештау Кб.
1943 сведений нет » 0111 Лувра Кб. I п. с Ск.
1944 гн. ж. Дагрес 118 » 139 Даржо Кб.
1945 т.-гн. ж. Баргузин » 95 Бармена Кб.
1946 т.-гн. к. Лига » 0111 Лувра Кб. I п. с Ск.
1947 т.-гн. к. Легенда » 0111 Лувра Кб. I п. с Ск.

† 0197. ГРУШКА 37, I п. (Ск.—II; В.—II), ГКЗ № 168 им. Сталина
Ставропольского края.
Гнедая, р. 1940 в ГКЗ № 168. 146—165—17,25.
Отец: Гарвей 92, гн., 1929 от (50) Гишена, Ск. (Принц Рю-
дель — Рапсодия) и Ветренной 85 В.
Мать: Шумка 39, Кб., гн., 1935 от 56 Шамана и Сурат 23.
1944 к. слаборожд. от Бештау Кб.
1945 гн. к. Пагубная » Паго Кб. I п. с Ск.
1946 гн. к. Агитация » Аркадия Кб. I п. с Ск.
1947 гн. ж. Бегун » 89 Балагура Кб.

† 0198. ГУЛЯНКА 271, I п. (Ск.—II; Ч.—II), ГКЗ № 168 им. Сталина
Ставропольского края.
Гнедая, р. 1940 в ГКЗ № 168. 154—187—18.
Отец: Газамат 243, т.-гн., 1929 от (45) Гепеля, Ск. (Слай
Фокс — Пелотэ) и Апелляции 153 Ч.
Мать: Опера 442, Кб., вор., 1928.
1944 гн. ж. Бегун 41 от Бештау Кб.
1945 вор. ж. Бегун 2-й » Бештау Кб.
1946 гн. к. Агава » Аркадия Кб. I п. с Ск.
1947 гн. к. Бугунта » 89 Балагура Кб.

0199. ДАМБА 103, II п. (Ск.—III II), к-з им. Берия Тбилисского
р-на Грузинской ССР.
Бурая, р. 1938 в ГКЗ № 34 (Кабардинский). 144—158—18.
Отец: 022 Дарлей, т.-гн., 1930 от (305) Диосура, Ск.
(Дарк Роналд — Дифференц) и 036 Грозы (Гименей
Ск. — Зурна Кб.).
Мать: Азамат Кб.
1943 холоста от 163 Жамиера Кб.
1944 вор. к. » 163 Жамиера Кб.
1945 холоста » 163 Жамиера Кб.
1946 вор. ж. » 163 Жамиера Кб.

† 0200. ДАМОЧКА 325, II п. (Ск. III—; В.-Пр. III—), ГКЗ № 168
им. Сталина Ставропольского края.
Гнедая, р. 1940 в ГКЗ № 168. 152—175—18,5.
Отец: 136 Далхат 109, Кб., вор., 1932 от 21 Даусуза и Хат-
ри 604.
Мать: 0117 Атаманка 36, гн., 1934 от Арктур (Арчибалда
Ск. — Трусиха В.-Пр.) и 54 Алеутки 544 Кб.
1944 кар. ж. Бедокур 38 от Бивуака Кб.
1945 т.-гн. к. Будничная » 91 Бальзама Кб.
1946 т.-гн. к. Дивидентка » 092 Диплома Кб. II п. с Ск.
1947 холоста » Граната Кб. I п. с Ск.

0201. ДАТУРА 59, I п. (Ск.—I), ГКЗ № 110 (Псыншоко) Кабар-
динской АССР.
Т.-гнедая, р. 1939 в ГКЗ № 93 (Лабинский). 155—173—18,5.
Отец: Таг, Ск. гн., 1935 от (755) Граната (Тагор — Глиц-
ния) и (455) Тактики (Карбон — Танну Ола).
Мать: 617 Даухан 6, Кб., гн., 1920.
1943 аборт от неизвестного
1944 аборт » Фавна
1945 аборт » неизвестного

0202. ДАХЕЦУК 34/7, I п. (Ск. II, II), ГКЗ № 73 (Куларский)
Грузинской ССР.
Гнедая, р. 1937 в ГКЗ № 73. 148—160—17,5.
Отец: Дарьял, гн., 1925 от (166) Сафара, Ск. (Чирс —
Гиея) и Малки, Кб.
Мать: 0443 Хабарули 43/4, гн., 1934 от (446) Труд, Ск.
(Бранси — Тирада) и Сарго 192 Кб.
1946 холоста от Сулака Кб. I п. с Ск.

† 0203. ДАХО 176, II п. (Ск. III—; Ч. III—), ГКЗ № 168 им.
Сталина Ставропольского края.
Караковая, р. 1940 в ГКЗ № 168. 152—182—18,5.
Отец: Дукат 217, Кб., вор., 1936 от 21 Даусуза и 1078
Страницы 220.
Мать: Ханум I, т.-гн., 1928 от Хисмета. (Хомер Ск. —
Минута 29 Ч.) и каб. матки 45.
1944 аборт от Бивуака Кб.
1945 т.-гн. к. Панихида » Паго Кб. I п. с Ск.
1946 т.-гн. ж. Ладан » 0106 Ландшафта Кб. II п.
с Ск.
1947 т.-гн. к. Ладья » Лоска Кб.

† 0204. ДЕБЕЛАЯ 123, II п. (Ск. III, IV), ГКЗ № 168 им. Сталина
Ставропольского края.
Караковая, р. 1944 в ГКЗ № 168. 154—175—18.
Отец: 089 Демон, вор., 1940 от 21 Даусуза Кб. и Хризан-
темы 130 (Хисмет Ск. I п. — Витрина 136 Кб.).
Мать: Бета 201, вор., 1938 от Бека Кб. (15 Борей — 120
Ариадна 593) и Тохты 28 (Турникет Ск. II п. — каб.
матка № 340).
1948 от 91 Бальзама Кб.

† 0205. **ДЕВЯТКА** 81, I п. (Ск.—I), ГКЗ № 38 (Черкесский) Ставропольского края.

Т.-гнедая, р. 1942 в ГКЗ № 89 (Курсавский), 151—170—18.
Отец: (956) Викенд, Ск. гн., 1932 от Лайт Хэнд (Сенстар — Тзёрд-Трик) и Виктуар (Дагор — Виррадо).
Мать: Дата 171, Кб., т.-гн., 1933.
1946 гн. ж. Дельный от неизвестного
1947 неизвестно » Инкели Ск.

0206. **ДЕЛЬТА**, II п. (Ск.—II; Д.—II), к-з им. Ворошилова Коста-Хетагуровского р-на Сев.-Осетинской АССР.

Гнедая, р. 1932 в к-зе «Скакун» Новоселицкого р-на Ставро-польского края. 161—200—20.
Отец: Гашиц, гн., 1926 от (39) Гамрата, Ск. (Гальти-Бой—Марнета) и Бэллы 167 Д.
Мать: 627 Дуня 320, Кб., вор., 1924.
1936 гн. к. Армада от Апогея Ск. I п. с Д.
1937 кар. к. Кувалда » Красавчика Кб. I п. с Ск.
1938 т.-рыж. ж. Пардон » Папоротника Кб. I п. с Ск.
1939 к. Кедла » Красавчика Кб. I п. с Ск.
1940 ж. Год » Майбутнего Ск.
1941 к. Минора » (1102) Машука Ск.
1942 к. Мага » (1102) Машука Ск.
1943 к. Тада » (1208) Твена Ск.
1944 холоста » (1208) Твена Ск.

† 0207. **ДЕСПОРИНА** 300, II п. (Ск. II—), ГКЗ № 168 им. Сталина Ставропольского края.

Вороная, р. 1940 в ГКЗ № 168. 152—180—18.
Отец: 136 Далхат 109, Кб., вор., 1932 от 21 Даусуза и Хатри 604.
Мать: Пуля 69, св.-гн., 1934 от (619) Писмэкэра, Ск. (Тедди — Куин оф Лонгфорд) и каб. матки № 20.
1944 гн. к. Блокада 38 от Бивуака Кб.
1945 вор. ж. Тендер » Танцора Кб. II п. с Ст.
1946 т.-гн. к. Кадриль » Кинжала Ск. II п.
1947 гн. к. Бедуинка » 95 Бармена Кб.

0208. **ДЖАНГЕРИ** 8, II п. (Ск. II—), к-з «Парижская коммуна» Кисловодского р-на Ставропольского края.

Т.-гнедая, р. 1939 в к-зе «Парижская коммуна». 151—171—18.
Отец: Домбай, Кб., т.-гн., 1934 от 21 Даусуза и Тары 321.
Мать: Джангери I, Кб. I п. с Ск.
1945 гн. к. Крымхан от Кара Кб. II п. с Ск.
1946 холоста » Кара Кб. II п. с Ск.
1947 » Кара Кб. II п. с Ск.

† 0209. **ДИДИ** 50, II п. (Ск. III—; В. III—), ГКЗ № 168 им. Сталина Ставропольского края.

Т.-гнедая, р. 1936 в ГКЗ № 168. 159—200—19.
Отец: Дагир 57, Кб., т.-гн., 1932 от 21 Даусуза и Того 514.
Мать: Измена 89, гн., 1934 от Ионотана (Ио Реггелт Ск.—Танну Ола В.) и Повестки 796 Кб.
1944 т.-гн. к. Бодрая 82 от Бенуара Кб.
1945 вор. к. Ликвидация » 0111 Лувра Кб. I п. с Ск.
1946 т.-гн. к. Бездна » 84 Бабака II Кб.
1947 гн. к. Бадья » 84 Бабака II Кб.

† 0210. **ДОБРАЯ** 245, I п. (Ск.—III II), ГКЗ № 168 им. Сталина Ставропольского края.

Гнедая, р. 1940 в ГКЗ № 168. 147—172—18.
Отец: Доллар 57, гн., 1934 от (613) Дейли Мэйль, Ск. (Ле Тракэ — Мэйезэ) и Ликвидации, Ск. I п. (Лукс II Ск. — Коломбина).
Мать: Бравада 4, Кб., гн., 1934 от 15 Борей и каб. мат-ки № 350.
1944 вор. ж. 074 Бедокур 45 от Бештау Кб.
1945 холоста » Бештау Кб.
1946 гн. к. Айда » Аркадия Кб. I п. с Ск.
1947 аборт » Паго Кб. I п. с Ск.

† 0211. **ДОГОНКА** 287, II п. (Ск. IV V—; Ар.-Ск. II—), ГКЗ № 168 им. Сталина Ставропольского края.

Гнедая, р. 1940 в ГКЗ № 168. 155—185—18,5.
Отец: 136 Далхат 109, Кб., вор., 1932 от 21 Даусуза и Хатри 604.
Мать: Келимат 77, рыж., 1934 от Конкерана, Ар.-Ск. (Ниль Бле — Ваниль) и Эмоции 476 (Арамис Ск. II п. — каб. matka).
1944 св. гн. к. 0103 Андалу- от Абрека Ск. II п. с Кб.
зия 211
1945 аборт » Танцора Кб. II п. с Ст.
1946 вор. к. Торпеда » Танцора Кб. II п. с Ст.
1947 гн. к. Бандура » 95 Бармена Кб.

† 0212. **ДОЗА** 25, II п. (Д. II—), ГКЗ № 168 им. Сталина Ставро-польского края.

Вороная, р. 1942 в ГКЗ № 168. 153—181—18,5.
Отец: Дагоц 207, Кб., гн., 1933 от 21 Даусуза и Цуцы 175.
Мать: Знойная 743, гн., 1933 от Певца 99, Д. (Пион — Вантуза 216) и каб. матки № 244.
1946 гн. ж. Тендер от Тэжэ Кб. II п. с Ск.
1947 вор. ж. Бодрый » 104 Бендера Кб.

0213. ДОРОГА 127, II п. (Ск.—III; Д. III—; Ч. III—), ГКЗ № 168 им. Сталина Ставропольского края.
Т.-гнедая, р. 1944 в ГКЗ № 168. 154—185—19,5.
Отец: 092 Диплом 130, вор., 1940 от Дуката 217 (21 Даусуз — 1078 Страница) и Песни 110 (Писмэкэр Ск. — каб. матка № 516).
Мать: 0188 Горянка 54, т.-гн., 1933 от Гарема (Гальт Д. — Аренда Ч.) и 2035 Фонетики 389 Кб.
1948 от 91 Бальзама Кб.

0214. ДОСАДНАЯ 111, (Ск. II, III II), ГКЗ № 168 им. Сталина Ставропольского края.
Гнедая, р. 1940 в ГКЗ № 168. 154—179—18,25.
Отец: Доллар 57, гн., 1934 от (613) Дэйли Мэйль Ск. (Ле Тракэ—Мэйезэ) и Ликвидации, Ск. I п. (Лукс II— Коломбина).
Мать: Свобода от (872) Синопа, Ск. (Сайгон — Лисса) и каб. матки.
1944 гн. ж. Падеж 149 от Паго Кб. I п. с Ск.
1945 св.-гн. ж. Бедокур » Бештау Кб.
1946 холоста » 104 Бендера Кб.
1947 св.-гн. к. Бедуинка » Бивуака Кб.

0215. ДРАМА 143, II п. (Ск. III, IV; Д. III—; Ч.—IV), ГКЗ № 168 им. Сталина Ставропольского края.
Гнедая, р. 1944 в ГКЗ № 168. 148—171—18.
Отец: Доклад 274, т.-гн., 1940 от 139 Даржо 226, Кб. (21 Даусуз — 1471 Даута 115) и Кавалькады 240 (Коварный Ск. I п. с Ч. — Ласточка Кб.).
Мать: 0306 Мирабель 31, гн., 1936 от Мирбо (Марьяж Ск. — Рембока Д.) и Виртуозки 938 Кб.
1948 гн. ж. Бред от 91 Бальзама Кб.

0216. ДРОБИНКА 135, II п. (Ск.—III II), ГКЗ № 110 (Псыншоко) Кабардинской АССР.
Караковая, р. 1935 в ГКЗ № 34 (Кабардинский) 150—182—17,5.
Отец: 022 Дарлей, т.-гн., 1930 от (305) Диосура Ск. (Дарк Роналд — Дифференц) и 036 Грозы (Гименей Ск. — Зурна Кб.).
Мать: 921 Нива 1263, Кб., гн., 1927.
1946 гн. к. Бриза 99 от Хозяина Кб.
1947 » 79 Арсенала Кб.

0217. ДЫМКА 111, II п. (Ск. III—; Д. III—), ГКЗ № 168 им. Сталина Ставропольского края.
Гнедая, р. 1944 в ГКЗ № 168. 153—185—19.
Отец: 139 Даржо 226, Кб., вор., 1936 от 21 Даусуза и 1471 Дауты 115 (21 Даусуз — каб. матка № 17).
Мать: 0308 Мирная 1162, гн., 1932 от Мирбо 327 (Марьяж Ск. — Рембока 242 Д.) и каб. матки № 141.
1948 от 104 Бендера Кб.

0218. ЕЛКА, II п. (Ск.—II), к-з «Путь к социализму» Мостовского р-на Краснодарского края.
Гнедая, р. 1938 в к-зе «Путь к социализму». 147—161—18,5.
Отец: Резвый, рыж., от (569) Розенракера, Ск. (Данило — Розенинзель) и каб. матки.
Мать: каб. матка.
1945 аборт от Резвого Кб.

0219. ЗАЙКА 44, I п. (Ск.—II; В.—II), ГКЗ № 168 им. Сталина Ставропольского края.
Рыжая, р. 1937 в ГКЗ № 168. 155—183—18,75.
Отец: Лиходей, т.-гн., 1930 от (109) Лукса II, Ск. (Байацо—Лёкки Ласс) и Ведьмы 104, В.
Мать: Самокритика 354, Кб., гн., 1929.
1944 св.-гн. ж. Арзгир 196 от Аргонга Кб. II п.
1945 вор. к. Бездна » Барона Кб.
1946 гн. к. База » 91 Бальзама Кб.
1947 гн. ж. Тезис » Тэжэ Кб. II п. с Ск.

0220. ЗАКША 119, II п. (Ск.—II), к-з им. Фрунзе Тбилисского р-на Грузинской ССР.
Караковая, р. 1936 в ГКЗ № 34 (Кабардинский). 147—170—18.
Отец: 027 Зульфигар, гн., 1930 от (493) Вольфрама III Ск. (Нюаж — Вейксельмюнде) и 686 Зулейки 80 Кб.
Мать: Ширмалка 1071, Кб., гн., 1924.

0221. ЗИГЗАГА 60, I п. (Ск. II, II), к-з им. Берия Тбилисского р-на Грузинской ССР.
Гнедая, р. 1937 в ГКЗ № 34 (Кабардинский). 150—170—19.
Отец: 027 Зульфигар, гн., 1930 от (493) Вольфрама III Ск. (Нюаж — Вейксельмюнде) и 686 Зулейки 80 Кб.
Мать: Палуба 156, гн., 1933 от (837) Пардона, Ск. (Дарриал — Парагвай) и каб. матки № 8.

0222. **ЗИЯ** 174, II п. (Ск.—II), ГКЗ № 110 (Псыштоко) Кабардинской АССР.
Гнедая, р. 1936 в ГКЗ № 34 (Кабардинский). 151—174—18.
Отец: 026 Зенит, гн., 1929 от (90) Зораба, Ск. (Диннефорд — Звычайна) и 1082 Сурагханы 52 Кб.
Мать: 1230 Ясная 533, Кб., гн., 1929.
1946 св.-рыж. к. Карпатка 72 от Казбека Кб.
1947 гн. к. Закалка » Казбека Кб.

0223. **ЗУЕВКА** 38, II п. (Ск.—II), к-з им. Фрунзе Тбилисского р-на Грузинской ССР.
Т.-гнедая, р. 1935 в ГКЗ № 34 (Кабардинский). 148—172—18,5.
Отец: 027 Зульфигар, гн., 1930 от (493) Вольфрама III. Ск. (Нюаж — Вейксельмюнде) и 686 Зулейки 80 Кб.
Мать: Брунта 15, Кб., 1931.

+ 0224. **ИГРИВАЯ** 52, I п. (Ск.—I), ГКЗ № 38 (Черкесский) Ставропольского края.
Бурая, р. 1936 в ГКЗ № 89 (Курсавский). 154—179—19.
Отец: (788) Изумруд Ск. гн., 1930 от (470) Хайклиффа (Спирминт — Снут) и (71) Изер (Интригант — Сорнет).
Мать: Игривая 440, Кб., бур., 1926.
1945 гн. ж. от Бушприта Ск.
1946 рыж. ж. Буг » Бушприта Ск.
1947 » 0137 Фокуса Кб. I п. с Ск.

0225. **ИДЕЯ** 26, I п. (Д.—I), к-з «Октябрьская революция» Ставропольского края.
Гнедая, р. 1934 в к-зе «Октябрьская революция». 150—180—18.
Отец: Шмель, Д., рыж., 1928.
Мать: 606 Дина 51, Кб., вор., 1920.
1945 рыж. к. Сальда от Сарбакана Кб. I п. с Ск.
1946 т.-гн. к. Мантировка » Майдара Ск.
1947 холоста » Майдара Ск.

0226. **ИЗДЕЛИЯ** 27, I п. (Д.—I), к-з «Октябрьская революция» Новоселицкого р-на Ставропольского края.
Т.-гнедая, р. 1934 в к-зе «Октябрьская революция». 153—182—18.
Отец: Шмель, Д., рыж., 1928.
Мать: Велотка 23, Кб., вор., 1924.
1946 холоста от Сарбакана Кб. I п. с Ск.

0227. **ИРМА** 30, I п. (Д.—I), к-з «Октябрьская революция» Новоселицкого р-на Ставропольского края.
Т.-гнедая, р. 1934 в к-зе «Октябрьская революция». 154—180—19.
Отец: Байрон, Д., гн., 1928.
Мать: 440 Вкусная 84, Кб., гн., 1923.
1944 кар. ж. Сайгон от неизвестного
1945 холоста » Майдара Ск.
1946 холоста » Тюльпана Кб. I п. с Ск.
1947 холоста

0228. **ИРОНИЯ** 43, I п. (Д.—I), к-з «Октябрьская революция» Новоселицкого р-на Ставропольского края.
Т.-гнедая, р. 1934 в к-зе «Октябрьская революция». 148—173—19.
Отец: Шмель, Д., рыж., 1928.
Мать: Вещунья 61, Кб., кар., 1924.
1945 вор. к. Сак-Зага от Сарбакана Кб. I п. с Ск.
1946 холоста » Майдара Ск.
1947 холоста » Майдара Ск.

0229. **ИЮЛЯ** 6, (Ск.—I; Ар.-Ск. II—), ГКЗ № 110 (Псыштоко) Кабардинской АССР.
Гнедая, р. 1939 в ГКЗ № 58 (Моздокский). 157—180—18.
Отец: (1015) Эстэт Дьюти, Ск., гн., 1928 от Легати (Грей Кресседер — Лов Ойл) и Голден Тзоотз (Уайт Игл — Голден Лили).
Мать: Шурга, гн., 1934 от (0225) Плутуса, Ар.-Ск. (Велокс — Урдус) и Мумии 130 Кб.
1944 холоста от (979) Лавендер Сент Ск.
1945 ж. Атрибут » 83 Атласного Кб.
1946 т.-гн. к. Артурная 21 » 61 Авангарда Кб.
1947 гн. к. Истра » 61 Авангарда Кб.

0230. **КАБАРА**, II п. (Ск.—II), ГКЗ № 89 (Курсавский) Ставропольского края.
Гнедая, р. 1944 в ГКЗ № 89. 148—167—18.
Скакала в Пятигорске 2-х лет: 5=3; 0; 0.
Отец: Кипарис, гн., 1936 от (788) Изумруда, Ск. (Хайклифф — Изер) и Канады 322 Кб.
Мать: каб. матка № 19 из ГКЗ № 89.

0231. **КАБИНА**, II п. (Ск.—II), к-з им. Ворошилова Коста-Хетагуровского р-на Сев.-Осетинской АССР.
Гнедо-чалая, р. 1939 в к-зе «Скакун» Новоселицкого р-на Ставропольского края. 158—190—19,5.
Отец: Красавчик, гн., 1933 от (543) Нэ Бушуля Ск. (Нубьер — Бушемлек) и 760 Красавицы 99 Кб.
Мать: Брунка Кб.
1945 к. Ткачка от (1208) Твена Ск.
1946 к. Мака » Минуса Ск II п.
1947 ж. Токмар » (1208) Твена Ск.
1948 » (1102) Машука Ск.

0232. **КАВАЛЕРИЯ** 188, I п. (Ск.—II; Д.—II), ГКЗ № 168 им. Сталина Ставропольского края.
Гнедая, р. 1933 в ГКЗ № 168. 151—184—18.
Отец: Канут, гн., 1928 от (100) Кокаса, Ск. (Карбайнир — Ладорна) и Няяды 298 Д.
Мать: каб. матка № 469.
1937 к. от Тавриза Кб.
1938 ж. 152 » Тавриза Кб.
1939 холоста » Тавриза Кб.
1940 ж. 210 » Гарвея Ск. I п. с В.
1941 ж. 69 » Гарвея Ск. I п. с В.
1942 ж. » Аргмака Кб.
1943 сведений нет » Лиходея Ск. I п. с В.
1944 рыж. к. Характерная 60 » Хасана Кб. I п. с Ск.
1945 т.-гн. ж. Варковский » Востока Кб.
1946 гн. ж. Баклан » Биплана Кб. II п. с Ск.
1947 холоста » 149 Дипломата Кб.

0233. **КАЗАЧКА** 33/7, I п. (Ск.—III II), к-з «Октябрьская революция» Новоселицкого р-на Ставропольского края.
Св.-рыжая, р. 1940 в к-зе «Октябрьская революция». 149—174—19.
Отец: Кипарис, гн., 1935 от (547) Палия Ск. (Прайм — Ариадна) и Коханки, Ск. I п. (Кёр Волян — венгерская матка).
Мать: каб. матка.
1946 холоста от Сарбакана Ск. I п. с Кб.

0234. **КАЛАМАТ** 20/3, I п. (Ск.—I), ГКЗ № 73 (Куларский) Грузинской ССР.
Гнедая, р. 1933 в ГКЗ № 73. 146—167—17.
Отец: (393) Принци, Ск. рыж., 1922 от Прэнса (Уильям Рёфёс — Прэнсес оф Тайр) и Гьёнгихормот (Гаскони — Фаршанг).
Мать: Бабила 169 Кб.
1937 т.-рыж. ж. 0104 Какаби I от 241 Учинари Кб.
1938 рыж. ж. » 241 Учинари Кб.

1939 гн. к. от Пшавели Ск. IV п.
1940 гн. ж. » (666) Аборигена Ск.
1941 сведений нет » Ядони Ск. III п.
1942 гн. ж. » Ядони Ск. III п.
1943 гн. ж. » Ядони Ск. III п.
1944 гн. ж. 59 » Спешного Кб. I п. с Ск.
1945 холоста » Зарока Кб. I п. с Ск.
1946 » (734) Геокчая Ск.

0235. **КАМЕЛИЯ** 267, I п. (Ск.—II; Д.—II), ГКЗ № 168 имени Сталина Ставропольского края.
Гнедая, р. 1936 в ГКЗ № 168. 153—189—18,25.
Отец: Канут, гн., 1928 от (100) Кокаса, Ск. (Карбайнир — Ладорна) и Няяды 298 Д.
Мать: каб. матка № 1146, вор., 1931.
1940 к. 130 от Дагира Кб.
1941 ж. » Теле-Куша Кб.
1942 ж. Баксан 8 » Байрама Кб.
1943 сведений нет » Кавказа Ск. II п.
1944 св.-гн. ж. Характер 164 » Хасана Кб. I п. с Ск.
1945 гн. ж. Вкопанный » Востока Кб.
1946 гн. ж. Банкрот » 84 Бабака II Кб.
1947 вор. ж. Лакмус » Лоска Кб. II п. с Ск.

0236. **КАМЧАТКА** 9, II п. (Ск.—II), ГКЗ № 89 (Курсавский) Ставропольского края.
Гнедая, р. 1944 в ГКЗ № 89. 156—178—13.
Отец: Кипарис, гн., 1936 от (788) Изумруда, Ск. (Хайклифф — Изер) и Канады 322 Кб.
Мать: Мина 385, Кб., рыж., 1928.

0237. **КАНАДА** I, 36, I п. (Ск.—I), ГКЗ № 172 (2-й Ставропольский).
Гнедая, р. 1927. 154—180—18.
Отец: (96) Карданах Ск. рыж., 1916 от Кирая (Кво Вадис — Глори) и Кельт (Рабёлэ — Ла Ривольта).
Мать: Индианка 51, Кб., кар., 1917.
1931 рыж. ж. Токай от Урана Ск.
1932—1940 сведений нет.
1941 гн. ж. 44 » Хара Д. II п.
1942 гн. к. 9 » Липкреста
1943 т.-гн. ж. Истукан 7 » Инсайда I Ск. II п. с Д.
1944 холоста » Вереска
1945 гн. ж. » Вереска
1946 гн. ж. » Савана Ск.
1947 холоста » Реального Ск. III п.

0238. **КАНОНАДКА** 844, I п. (Ск.—II; Ч.—II), ГКЗ № 168 им. Сталина Ставропольского края.
Т.-гнедая, р. 1932 в ГКЗ № 168. 154—180—18.
Отец: Карбайн, рыж., 1928 от (97) Килиндини, Ск. (Дилер— Кинокёнигин) и Аркадии 97 Ч.
Мать: каб. матка № 296.
1936 ж. 208 от Турникета Ск. I п. с В.
1937 ж. 162 » Турникета Ск. I п. с В.
1938 ж. 80 » Ионотана Ск. I п. с В.
1939 к. 156 » Ионотана Ск. I п. с В.
1940 к. 301 » Арктура Ск. I п. с В.-Пр.
1941 ж. 128 » Лиходея Ск. I п. с В.
1942 к. » (1054) Энгелберга Ск.
1943 ж. Даркох » 136 Далхата Кб.
1944 т.-гн. к. Бактерия 27 » 104 Бендера Кб.
1945 т.-гн. к. Блокада » Бивуака Кб.
1946 т.-гн. к. Березка » 104 Бендера Кб.
1947 т.-гн. к. Дикая » 092 Диплома Кб. II п. с Ск.

0239. **КАНТАТА** 261, I п. (Ск.—II; Ч.—II), ГКЗ № 168 имени Сталина Ставропольского края.
Вороняя, р. 1934 в ГКЗ № 168. 155—190—18,75.
Отец: Коронеч 110, гн., 1928 от (97) Килиндини, Ск. (Дилер — Кинокёнигин) и Маргаритки 40 Ч.
Мать: каб. матка № 794, кар., 1926.
1938 ж. 74 от Дадаша Кб.
1939 ж. 148 » Паши Кб. I п. с Ск.
1940 ж. 301 » 136 Далхата Кб.
1941 аборт » Лиходея Ск. I п. с В.
1942 к. 96 » Властного Кб. I п. с Ск.
1943 сведений нет » Кавказа Ск. II п.
1944 вор. к. Диктовка 125 » 092 Диплома Кб. II п. с Ск.
1945 вор. ж. 096 Дракон » 139 Даржо Кб.
1946 гн. к. Бианка » 84 Бабака II Кб.
1947 вор. ж. Такт » Тэжэ Кб. II п. с Ск.

0240. **КАПЕЯ** 97, I п. (Ск.—III II), ГКЗ № 168 им. Сталина Ставропольского края.
Т.-гнедая, р. 1940 в ГКЗ № 168. 157—177—18,5.
Отец: Кавказ 29, гн., 1934 от (96) Карданаха, Ск. (Кирай— Кельт) и Ветви, Ск. I п.
Мать: Эпопея 1096, Кб., вор., 1928.
1944 гн. ж. Диктор 13. от Диктанта Кб.
1945 вор. к. Декоративная » 089 Демона Кб. II п.
1946 т.-гн. к. Декада » 089 Демона Кб. II п.
1947 гн. к. Анкета » Аркадия Кб. I п. с Ск.

0241. **КАПИЯ** 25/48, I п. (Ск.—II; Д.—II), к-з «Октябрьская революция» Новоселицкого р-на Ставропольского края.
Гнедая, р. 1935 в к-зе «Октябрьская революция». 152—180—19.
Отец: Горец, т.-гн., 1931 от (469) Футбола, Ск. (Бранси — Фульль Край) и Баталии, Д.
Мать: Камса Кб.
1945 рыж. ж. Тюняк от Тюльпана Кб. I п. с Ск.
1946 мыш. ж. Мустанг » Майдара Ск.

0242. **КАРТА**, II п. (Ск.—II), к-з «Победа» Кубинского р-на Кабардинской АССР.
Гнедая, р. 1942 в к-зе им. Фрунзе Кубинского р-на 147—168—18.
Отец: 050 Фарон гн., 1926 от (041) Фалерона, Ск. IV п. (Гьюфа — Липа) и каб. матки.
Мать: Дахалина Кб.

0243. **КАРТА**, II п. (Ск.—II), к-з «Новое поле» Отрадненского р-на Краснодарского края.
Вороняя, р. 1940 в к-зе «Новое поле». 151—165—17,5.
Отец: Ракет 5, вор., 1935 от (403) Рэйон Вер Ск. (Сан ле Су — Рив де Луар) и 100 Анитры 146 Кб.
Мать: Артистка, Кб. от Усердного и Лебедки.

0244. **КАСАТКА** 277, I п. с Ск., по типу, ГКЗ № 110 (Псын-шоко) Кабардинской АССР.
Караковая, р. 1940 в ГКЗ № 35 (Богаевский). 152—170—18.
Отец: неизвестен.
Мать: неизвестна.
1946 гн. к. Альбина от неизвестного
1947 » 79 Арсенала Кб.

0245. **КАСТРА** 45/62, I п. (Ск.—II; Д.—II), к-з «Октябрьская революция» Новоселицкого р-на Ставропольского края.
Гнедая, р. 1935 в к-зе «Октябрьская революция». 153—178—18.
Отец: Горец, т.-гн., 1931 от (469) Футбола, Ск. (Бранси — Фульль Край) и Баталии, Д.
Мать: Батрачка, Кб.
1946 к. Молния от Майдара Ск.
1947 рыж. ж. Материк » Майдара Ск.

0246. **КЕГЛИ** 59, I п. (Ск. III—; Ар.-Ск.—II, В. III—), ГКЗ № 168 им. Сталина Ставропольского края.

Гнедая, р. 1938 в ГКЗ № 168. 161—198—19.

Отец: Керам, рыж., 1934 от Конкерана, Ар.-Ск. (Нильбис—Венима) и Нельмы 594, Кб.

Мать: 0190 Гостья 194, т.-гн., 1933 от Гарвея (Гишен Ск. — Ветренная В.) и Вещей 155 Кб.

1942 к. от Бештау Кб.

1943 неизвестно » Лома Кб. I п. с Ск.

1944 гн. ж. Анекдот 192 » 65 Айвенго Кб.

1945 св.-гн. к. Баклажка » Барона Кб.

1946 вор. к. Лукреция » 0111 Лувра Кб. I п. с Ск.

1947 вор. к. Лукреция II » 0111 Лувра Кб. I п. с Ск.

0247. **КЕЛИН** 23/4, I п. (Ск.—I), ГКЗ № 73 (Куларский) Грузинской ССР.

Гнедая, р. 1934 в ГКЗ № 73. 150—177—18.

Отец: (496) Сальватор, Ск., кар., 1920 от Дарк Роналда (Бэй Роналд — Дарки) и Сэлли Слэп (Тэй Виктори — Этюи).

Мать: Ару I, Кб., рыж., 1924.

1938 т.-сер. к. от Ториэла Кб. I п. с Ск.

1939 гн. ж. » (734) Геокчая Ск.

1940 и 1941 сведений нет

1942 неизвестно » 250 Циури Кб.

1943 гн. ж. » (1215) Улада Ск.

1944 холоста » 250 Циури Кб.

1945 ж. (пал) » Удабно Кб.

1946 вор. ж. 63 » 250 Циури Кб.

0248. **КИВА**, I п. (Ск. III, II; Д. III—), к-з им. Ворошилова Коста-Хетагуровского р-на Сев.-Осетинской АССР.

Гнедая, р. 1939 в к-зе «Скакун». 153—180—20.

Отец: Красавчик, гн., 1933 от (543) Нэ Бушуля, Ск. (Нубиер — Бушемлек) и 760 Красавицы 99 Кб.

Мать: Ева, гн., 1933 от Долгожданного (Дон Жуан Ск. — Серна II Д.) и 33 Азбуки 383 Кб. (неизв. — Зорька).

1945 холоста от (1208) Твена Ск.

1946 холоста » (1102) Машука Ск.

1947 аборт » (1102) Машука Ск.

1948 » (1102) Машука Ск.

0249. **КЛЮКВА** 1235, I п. (Ар.-Ск.—I), ГКЗ № 110 (Псыншоко) Кабардинской АССР.

Гнедая, р. 1934 в ГКЗ № 38 (Черкесский). 149—165—17,5.

Отец: (019) Каприз, Ар.-Ск. гн., 1924.

Мать: Лизоль 8, Кб., рыж., 1919.

1938 гн. ж. Айдар от Колоса Ар.-Ск.

1939 аборт » Лютника Ск.

1940 неизвестно » Бокса Ск. II п.

1941—1943 сведений нет

1944 холоста

1945 т.-гн. ж. Зверинец » Звона Кб.

0250. **КОВРИГА**, II п. (Ск.—II), к-з им. Ворошилова Коста-Хетагуровского р-на Сев.-Осетинской АССР.

Гнедая, р. 1938 в к-зе «Скакун». 149—185—19.

Отец: Красавчик, гн., 1933 от (543) Нэ Бушуля, Ск. (Нубиер — Бушемлек) и 760 Красавицы 99 Кб.

Мать: 361 Варя 330, Кб., т.-гн., 1925.

1945 холоста от (1102) Машука Ск.

1946 к. Мака » (1102) Машука Ск.

1947 к. Мала (пала) » (1102) Машука Ск.

0251. **КОЛОНИЯ** 61, II п. (Ск.—II), к-з «Октябрьская революция» Новоселицкого р-на Ставропольского края.

Гнедая, р. 1935 в к-зе «Октябрьская революция».

155—180—19.

Отец: 029 Километр, гн., 1929 от (331) Квир Джина, Ск. (Экитэ — Жиржин) и 423 Вильны 28, Кб.

Мать: каб. матка.

1946 т.-гн. ж. Мост от Майдара Ск.

1947 т.-гн. ж. Мавр » Майдара Ск.

0252. **КОРДЕЛИЯ** 101, I п. (Ск.—I), ГКЗ № 38 (Черкесский) Ставропольского края.

Гнедая, р. 1936 в ГКЗ № 35 (Богаевский). 152—176—18,5.

Отец: (339) Кордэс, Ск. гн., 1923 от Опотта (Максимум — Усури) и Карины (Спирминт — Клэк).

Мать: каб. матка № 52.

1946 гн. ж. Хик от Хрусталия Ск. II п. с Кб.

1947 » 0137 Фокуса Кб. I п. с Ск.

0253. **КОХАНКА**, II п. (Ск.—II), к-з «Новое поле» Отрадненского р-на Краснодарского края.

Воронья, р. 1940 в к-зе «Новое поле». 148—158—17,5

Отец: Ракет 5, вор., 1935 от (403) Рэйон Вер Ск. (Сан Ле Су — Рив де Луар) и 100 Анитры 146, Кб.

Мать: Кобра, Кб., т.-гн.,

0254. **КОША**, II п. (Ск.—II), к-з им. Ворошилова Коста-Хетагуровского р-на Сев.-Осетинской АССР.
Гнедая, р. 1939 в к-зе «Скакун». 162—187—20.
Отец: Красавчик, гн., 1933 от (543) Нэ Бушуля Ск. (Нубиер — Бушемлек) и 760 Красавицы 99 Кб.
Мать: Дельфина 320, Кб., вор., 1926.
1945 к. Татка от (1208) Твена Ск.
1946 ж. Такир » (1208) Твена Ск.
1947 ж. Магуч » (1208) Твена Ск.
1948 гн. ж. Балкон » (1208) Твена Ск.

0255. **КРЕПКАЯ** 73, I п. (Ск.—II; Ар.-Ск.—II), ГКЗ № 168 имени Сталина Ставропольского края.
Гнедая, р. 1942 в ГКЗ № 168. 147—180—18.
Отец: Кредит 330, гн., 1929 от Мантона Ск. и Цены Ар.-Ск.
Мать: Письмо 209, Кб., гн., 1927.
1946 т.-гн. к. Тактика от Тэжэ Кб. II п. с Ск.
1947 » 91 Бальзама Кб.

0256. **КРИТИКА** 202, II п. (Ск.—III II), ГКЗ № 168 им. Сталина Ставропольского края.
Гнедая, р. 1934 в ГКЗ № 168. 153—187—17,75.
Отец: Копет-Даг, гн., 1929 от (96) Карданаха, Ск. (Кирай—Кельт) и Добычи II (Дарьял Ск. — Эльба Кб.).
Мать: каб. матка № 567, т.-гн., 1926.
1938 ж. 304 от Дагира Кб.
1939 ж. » Дагира Кб.
1940 к. 246 » Аргмака Кб.
1941 аборт » Аргмака Кб.
1942 аборт » Аркадия Кб. I п. с Ск.
1943 неизвестно » Бештау Кб.
1944 св.-гн. ж. Диктатор 79 » Доклада Кб. II п. с Ск.
1945 т.-гн. ж. Гамак » Граната Кб. I п. с Ск.
1946 т.-гн. ж. Гектор » Граната Кб. I п. с Ск.
1947 холоста » Биплана Кб. II п. с Ск.

0257. **КРОВНАЯ** 1147, I п. (Ск.—II; Ч.—II), ГКЗ № 168 имени Сталина Ставропольского края.
Т.-гнедая, р. 1932 в ГКЗ № 168. 152—182—18,25.
Отец: Коронеч 110, гн., 1928 от (97) Киляндии, Ск. (Дилер — Кинокёнигин) и Маргаритки 40 Ч.
Мать: каб. матка № 110.
1936 ж. 287 от Элкана Кб. I п. с Ск.
1937 неизвестно » Ионотана Ск. I п. с В.

1938 к. 167 от Ионотана Ск. I п. с В.
1939 к. 234 » Ионотана Ск. I п. с В.
1940 ж. 152 » Сейфа Ск. II п.
1941 ж. 111 » Кавказа Ск. II п.
1942 к. 78 » Нияд Паши Ар.
1943 неизвестно » Нияд Паши Ар.
1944 гн. к. Бактерия 44 » Бакена Кб.
1945 гн. к. Баранка » Барона Кб.
1946 гн. к. Арка » Аркадия Кб. I п. с Ск.
1947 гн. ж. Панкреон » Паго Кб. I п. с Ск.

0258. **КРОШКА** 84, I п. (Тер.—I), к-з им. Сталина Чегемского р-на Кабардинской АССР.
Серая, р. 1942 в ГКЗ № 170 (1-й Ставропольский). 150—184—19.
Отец: Циприон, Тер., сер., 1934 от (043) Ценителя Ст. (Ценный — Базилика) и Бабочки 248, Ар. (Кохейлан V — Газаль 100).
Мать: каб. матка № 192.

0259. **КУРАТЫ** 184, I п. (Ск. III—; Тер.—I), к-з им. Сталина Чегемского р-на Кабардинской АССР.
Т.-гн., р. 1942 в ГКЗ № 168. 152—178—18.
Отец: Циан, Тер., сер. 1930 от Цилиндра, Ст. (Ценный — Пихта) и Артемиды 28, Ар.
Мать: каб. 32 от Галопа (Гепе Ск. — Лина Кб.) и каб. матки № 106.
1944 гн. к. Оса от Триумфа Кб.

0260. **КУЧУЦЕНТА** 94, II п. (Ч. III—; Ст. III—), к-з «Красный партизан» Черкесского р-на Ставропольского края.
Т.-гнедая, р. 1941 в к-зе «Красный партизан». 152—169—18.
Отец: Копчик, Кб., гн., 1928.
Мать: Цензура, гн., 1935 от Центавра (Цилиндр Ст. — Акустика Ч.) и Абжихи 824 Кб.
1945 вор. к. Кошара 22 от Кашкатау Кб.
1946 холоста » 213 Орлика Кб.

0261. **ЛАБА** 51, I п. (Ск.—I), к-з «Красный Восток» Чегемского р-на Кабардинской АССР.
Гнедая, р. 1942 в ГКЗ № 168. 152—185—20.
Отец: (983) Лок Сен, Ск., кар., 1923 от Сэнттой (Куин'с Бёртздэй — Мерри Уайф) и Лок Форд (Алдфорд — Ирлок).
Мать: 1371 Бонна 173, Кб., т.-гн., 1936 от 15 Борей и 918 Ненависти.

0262. **ЛАВА** 39, I п. (Ск.—II; В.—II), ГКЗ № 168 им. Сталина
Ставропольского края.

Гнедая, р. 1936 в ГКЗ № 168. 156—187—18,75.

Отец: Лиходей 147, т.-гн., 1930 от (109) Лукса II, Ск. (Байаццо — Лёкки Ласс) и Ведымы 204 В.

Мать: каб. матка № 1105, рыж., 1925.

1940 ж. 99

от Бая Кб.

1941 к. 105

» Кавказа Ск. II п.

1942 ж. 17

» Дагоца Кб.

1943 неизвестно

» Балла Кб.

1944 св.-гн. к. 0135 Белуга 79

» Бенуара Кб.

1945 т.-гн. к. Лилия

» 0111 Лувра Кб. I п. с Ск.

1946 т.-гн. к. Лилия II

» 0111 Лувра Кб. I п. с Ск.

1947 т.-гн. к. Лилия III

» 0111 Лувра Кб. I п. с Ск.

0263. **ЛАВЕРНА**, I п. (Ск.—I), к-з им. Ворошилова Коста-Хетагуровского р-на Сев.-Осетинской АССР.

Гнедая, р. 1939 в к-зе «Скакун» Новоселицкого р-на Ставропольского края. 153—174—18.

Отец: (1166) Лионел, Ск. гн.; 1928 от Гэй Кресседер (Бэйардо — Гэй Лоора) и Лионеллы (Ройал Рилм — Белла Роба).

Мать: 400 Веселица 135, Кб., гн., 1927.

1945 холоста

от (1208) Твена Ск.

1946 к. (пала)

» (1208) Твена Ск.

1947 к. (пала)

» (1102) Машука Ск.

0264. **ЛАВИНА** 10/54, I п. (Ск.—II; Тек.—II), к-з «Октябрьская революция» Новоселицкого р-на Ставропольского края.

Гнедая, р. 1939 в к-зе «Октябрьская революция». 150—177—185.

Отец: Тренор от (445) Трепака Ск. (Хронограф — Тамара) и Венеры II.

Мать: Русалка, Кб.

1946 холоста

от Майдара Ск.

0265. **ЛАВИНА** 178, I п. (Ск.—II; В.—III), ГКЗ № 172 (2-й Ставропольский).

Караковая, р. 1938 в ГКЗ № 170 (1-й Ставропольский). 151—181—18,5.

Отец: Ломбард от (109) Лукса II, Ск. (Байаццо — Лёкки Ласс) и Богемы 127 В.

Мать: каб. матка № 782.

1942 гн. к. (пала)

от Напада Ар.

1943 аборт

» Импераала

1944 т.-гн. ж.

» Дувра Ск. II п.

1945 гн. к.

» Ковбоя Ск. с В.

1946 холоста

» Сальвадора Ск. I п. с Д.

1947 гн. к.

» Ларчика Кб. II п. с Ск.

0266. **ЛАГУНА** II, I п. (Ск.—I), ГКЗ № 168 им. Сталина Ставропольского края.

Гнедая, р. 1938 в ГКЗ № 168. 151—185—18,25.

Отец: (983) Лок Сен, Ск. кар., 1923 от Сэнттой (Куин'с Бёртздэй — Мерри Уайф) и Лок Форд (Алдфорд — Ирлок).

Мать: 163 Ах-Какая 540, Кб., вор., 1926.

1942 ж. Булат 10

от Бештау Кб.

1943 неизвестно

» Барса Кб. II п. с Ск.

1944 вор. к. 0134 Белена 74

» 139 Даржо Кб.

1945 вор. к. Долина

» 139 Даржо Кб.

1946 аборт

» 092 Диплома Кб. II п. с Ск.

1947 гн. к. Волга

» Востока Кб.

0267. **ЛАЗЕЙКА** 159, I п. (Ск. III, II—; В. III—), ГКЗ № 168 имени Сталина Ставропольского края.

Гнедая, р. 1944 в ГКЗ № 168. 156—187—19.

Отец: 0111 Лувр, вор., 1937 от (988) Лок Сена Ск. (Сэнттой—Лок Форд) и Молодки 436 Кб.

Мать: Измена 89, гн., 1934 от Ионотана (Ио Реггелът Ск. — Танну Ола В.) и Повестки 796 Кб.

1948

от 104 Бендера Кб.

0268. **ЛАЗУРЬ** 241, I п. (Ск.—II; В.—II), ГКЗ № 172 (2-й Ставропольский).

Гнедая, р. 1936 в ГКЗ № 170 (1-й Ставропольский).

154—187—18.

Отец: Лютик, кар., 1930 от (109) Лукса II, Ск. (Байаццо — Лёкки Ласс) и Вики 96 В.

Мать: каб. матка № 765.

1940 мертворожденный

от Кремня Ск. I п. с Д.

1941 аборт

» Мирбо Ск. I п. с Д.

1942 гн. ж. 5 (пал)

» Галопа Кб. I п. с Ск.

1943 холоста

» Юзиполя Ар.

1944 гн. ж.

» Кохейлан Саида Ар.

1945 рыж. ж.

» Рокота Ар.

1946 неизвестно

» № 7, Д. II п. с Ск.

1947 т.-гн. к. 24

» (758) Грома Ск.

0269. **ЛАМА** 52. I п. (Ск.—I), к-з «Красный Восток» Чегемского р-на Кабардинской АССР.

Вороная, р. 1942 в ГКЗ № 168. 154—178—20.

Отец: (983) Лок Сен, Ск. кар., 1923 от Сэнттой (Куин'с Бёртздэй — Мерри Уайф) и Лок Форд (Алдфорд — Ирлок).

Мать: Молодка 436, Кб., т.-гн., 1929.

0270. ЛАНКА 66, I п. (Ск.—I), к-з им. Ленина Благодарненско-го р-на Ставропольского края.

Гнедая, р. 1941. 146—160—18.

Отец: (1022) Бомануар, Ск. гн., 1932 от Тзи Уинтер Кинг (Сон ин Лоу — Синьоринетта) и Ла Белльэр (Фощёр — Буссоль).

Мать: Совка, Кб.

1945 холоста от Амлета
1946 ж. » Голнафа Ск.
1947 холоста » Амлета

0271. ЛАСКА 114, I п. (Ск.—III II), ГКЗ № 172 (2-й Ставропольский).

Гнедая, р. 1939 в ГКЗ № 170 (1-й Ставропольский). 151—188—19.

Отец: Лак, вор., 1931 от (109) Лукса II, Ск. (Байаццо — Лёкки Ласс) и Коломбины 188, Ск. I п. по типу.

Мать: каб. матка № 804.

1943 гн. ж. 103 от Циприана, Тер.
1944 холоста » Цейлона Тер.
1945 рыж. ж. » Цандера Тер.
1946 т.гн. ж. » Союза Ск. I п. с Д.
1947 т.гн. ж. 20 » Грифа Ск.

0272. ЛАСТОЧКА, I п. (Ск.—I), к-з им. Калинина Новоселицко-го р-на Ставропольского края.

Соловая, р. 1940 в к-зе им. Калинина. 149—168—18.

Отец: (881) Солист, Ск., кар., 1930 от (173) Сирокко (Сисеро — Ст. Агнес) и (309) Севильи (Сайгон — Эль Ала).

Мать: каб. матка.

0273. ЛАСТВИЧКА 115, II п. с Ск. — по типу, к-з «Сталинская дружба» Черкесского р-на Ставропольского края.

Гнедая, р. 1937 в ГКЗ № 38. (Черкесский). 155—176—18.

Отец: неизвестен.

Мать: неизвестна.

1945 холоста от Кочуба II Кб.
1946 гн. к. Клетка 26 » Кочуба II Кб.
1947 » Кочуба II Кб.

0274. ЛАТУНЬ 127, I п. (Ск. IV III, II), ГКЗ № 168 им. Сталина Ставропольского края.

Т.-гнедая, р. 1941 в ГКЗ № 168. 154—182—19.

Отец: Ладный II, вор., 1937 от (983) Лок Сена, Ск. (Сэнт-той — Лок Форд) и 1471 Дауты 115, Кб. (21 Даусуз-коб. № 17).

Мать: 0409 Точка 70, гн., 1935 от Трианона, (Турцио Ск. — Ася 5 Кб. I п. с Ск.) и Фатимки 438 Кб.

1945 аборт от Биллана Кб. II п. с Ск.
1946 вор. ж. Салют » Салона Кб. I п. с Ск.

1947 вор. к. Лола

от 0111 Лувра К5. I п. с Ск.

0275. ЛЕКЦИЯ 82, I п. (Ск.—I), ГКЗ № 38 (Черкесский) Ставро-польского края.

Гнедая, р. 1942 в ГКЗ № 89 (Курсавский). 155—182—19.

Отец: (981) Ле Фрэсс, Ск. гн., 1929 от Вермилион Пен-сил (Гэйнсборо — Ректифи) и Ла Жардиньер (Ст. Жюст — Женни).

Мать: каб. матка.

1946 холоста

от 0137 Фокуса Кб. I п. с Ск.

1947

» 0109 Ловчего Кб. I п. с Ск.

0276. ЛЕОНИЯ 125, I п. (Ск.—I), ГКЗ № 110 (Псыншоко) Кабар-динской АССР.

Т.-гнедая, р. 1940 в ГКЗ № 89 (Курсавский). 151—191—18,5.

Отец: (980) Леонидас II, Ск., гн., 1933 от Ле Продиж (Престиж — Философи) и Милэ (Брюлёв — Мисиа).

Мать: каб. матка 85/31, 1931.

1946 гн. к.

от 83 Атласного Кб.

1947

» 167 Залуко Кб.

0277. ЛЕСТЬ II, I п. (Ск.—I), ГКЗ № 168 им. Сталина Ставро-польского края.

Т.-гнедая, р. 1937 в ГКЗ № 168. 154—187—19.

Отец: (983) Лок Сен, Ск., кар., 1923 от Сэнт-той (Куин'с Бёртздэй — Мерри Уайф) и Лок Форд (Алдфорд — Ирлок).

Мать: Кашир 708, Кб., вор., 1925.

1941 к. 39 от Бека Кб.
1942 ж. Балласт 5 » Балла Кб.
1943 сведений нет » 117 Бука Кб.
1944 ж. Балагур » 117 Бука Кб.
1945 гн. к. Былина 2 » 95 Бармена Кб.
1946 гн. к. Булка » 95 Бармена Кб.
1947 холоста » Историка Ск.

0278. ЛЕТКА, I п. (Ск.—I), к-з «Новая жизнь» Мостовского р-на Краснодарского края.

Гнедая, р. 1941 в к-зе «Ленинский путь» Псебайского р-на Краснодарского края. 146—162—18,5.

Отец: Май, Ск. IV п., т.-гн., 1932 от (120) Марьяжа, Ск. (Мерри Джэк — Гафса II) и Мать Ск. III п. (Дарлинг-тон — Маришка).

Мать: каб. матка.

0279. ЛЕТОПИСЬ 130, II п. (Ск.—II), ГКЗ № 168 им. Сталина Ставропольского края.

Караковая, р. 1941 в ГКЗ № 168. 155—185—19,5.
Отец: Ладный II, вор., 1937 от (983) Лок Сена, Ск. (Сэнтой — Лок Форд) и 1471 Дауты 115, Кб. (21 Даусуз—коб. № 17).

Мать: Привилегия 950, Кб., гн., 1930.
1945 холоста от Биплана Кб. II п. с Ск.
1946 гн. к. Воля » Востока Кб.
1947 вор. ж. Лель » 0111 Лувра Кб. I п. с Ск.

0280. ЛИАНА 8, I п. (Ск.—I), ГКЗ № 168 им. Сталина Ставропольского края.

Т.-гнедая, р. 1937 в ГКЗ № 168. 157—185—18.
Отец: (983) Лок Сен Ск., кар., 1923 от Сэнтой (Куин'с Бёртздэй — Мерри Уайф) и Лок Форд (Алффорд — Ирлок).

Мать: 54 Алеутка 544, Кб., вор., 1921.
1941 аборт от Бека Кб.
1942 ж. » Эмира Кб. I п. с Ск.
1943 неизвестно » Байрама Кб.
1944 т.-гн. ж. 064 Балкон 55 » Бедового Кб.
1945 т.-гн. ж. Баловень » Бивуака Кб.
1946 т.-гн. к. Доля » 092 Диплома Кб. II п. с Ск.
1947 т.-гн. к. Доля II » 092 Диплома Кб. II п. с Ск.

0281. ЛИВИЯ 13, I п. (Ск. III, II; Д. III—), ГКЗ № 168 имени Сталина Ставропольского края.

Караковая, р. 1943 в ГКЗ № 168. 150—176—18.
Отец: Ладный II, вор., 1937 от (983) Лок Сена, Ск. (Сэнтой — Лок Форд) и 1471 Дауты 115, Кб. (21 Даусуз—коб. № 17).

Мать: 0155 Вариация 249, кар., 1934 от Водопада (Веллингтон Ск. — Перепелка 34 Д.) и каб. матки № 704.
1947 ж. от 117 Бука Кб.
1948 » Тэжэ Кб. II п. с Ск.

0282. ЛИНИЯ 75, I п. (Ск.—I), ГКЗ № 38 (Черкесский) Ставропольского края.

Караковая, р. 1942 в ГКЗ № 89 (Курсавский). 146—163—17.
Отец: (981) Ле Фресс, Ск., гн., 1929 от Вермилион Пенсил (Гэйнсборо — Ректифи) и Ла Жардиньер (Ст. Жюст — Женни).

Мать: каб. matka.
1946 гн. к. Фалютиха от 0137 Фокуса Кб. I п. с Ск.
1947 холоста » Анзора Кб.

0283. ЛИПКА 259, I п. (Ск.—II; В.—II), ГКЗ № 168 им. Сталина Ставропольского края.

Вороная, р. 1940 в ГКЗ № 168. 153—179—18,25.
Отец: Лиходей 147, т.-гн., 1930 от (109) Лукса II, Ск. (Байаццо — Лёкки Ласс) и Ведьмы 204 В.

Мать: Преграда 839, Кб. кар., 1930.
1944 холоста от Бештау Кб.
1945 вор. ж. Блокнот » Бештау Кб.
1946 т.-гн. к. Алита » Аркадия Кб. I п. с Ск.
1947 гн. ж. Тол » Тэжэ Кб. II п. с Ск.

0284. ЛИРА 55, I п. (Ск.—I), к-з «Октябрьская революция» Новоселицкого р-на Ставропольского края.

Св.-гнедая, р. 1940 в к-зе «Октябрьская революция». 154—180—19.
Отец: (1167) Локайск, Ск. рыж., 1935 от Локнел (Коронэк—Ена Камерон) и Саксофон Туу (Клэрион — Саксхера).
Мать: каб. matka.

1946 холоста от Майдара Ск.

0285. ЛИСА, I п. (Ск.—I), к-з им. Ворошилова Коста-Хетагуровского р-на Сев.-Осетинской АССР.

Т.-гнедая, р. 1939 в к-зе «Скакун» Новоселицкого р-на Ставропольского края. 155—186—19.
Отец: (1166) Лионел, Ск. гн., 1928 от Гэй Кресседер (Бэйардо — Гэй Лоора) и Лионеллы (Ройал Рилм — Белла Роба).

Мать: 1030 Саратуза 181, Кб., гн., 1924.
1945 к. Магма от (1102) Машука Ск.
1946 холоста » (1102) Машука Ск.
1947 к. Малсена » (1102) Машука Ск.

0286. ЛИСА 47, I п. (Ск.—II; В.—II), ГКЗ № 168 им. Сталина Ставропольского края.

Гнедая, р. 1938 в ГКЗ № 168. 154—187—18,5.
Отец: Лиходей 147, т.-гн., 1930 от (109) Лукса II, Ск. (Байаццо — Лёкки Ласс) и Ведьмы 204 В.

Мать: Саниат 437, Кб., т.-гн., 1927.
1942 аборт от Бештау Кб.
1943 неизвестно » Бештау Кб.
1944 т.-гн. к. Селитра 180 » Севана Кб. I п. с Ск.
1945 вор. к. Дельта » 139 Даржо Кб.
1946 т.-гн. к. Булава » 104 Бендера Кб.
1947 т.-гн. ж. Доллар » 092 Диплома Кб. II п. с Ск.

0287. **ЛИСА** II, 185, I п. (Ск.—II; В.—II), ГКЗ № 168 им. Сталина
Ставропольского края.

Гнедая, р. 1935 в ГКЗ № 168. 159—188—18,5.

Отец: Лиходей 147, т.-гн., 1930 от (109) Лукса II, Ск.
(Байаццо — Лёкки Ласс) и Ведьмы 204 В.

Мать: Саниат 437, Кб., т.-гн., 1927.

1943 неизвестно от Паго Кб. I п. с Ск.

1944 т.-гн. ж. Дельфин 100 » 092 Диплома Кб. II п. с Ск.

1945 вор. ж. Дарлей » 139 Даржо Кб.

1946 гн. ж. Болиголов » 104 Бендера Кб.

1947 вор. ж. Линолеум » 0106 Ландшафта Кб. II п.
с Ск.

0288. **ЛИХАЧКА** 72, (Ск. IV III, II; В.—II), ГКЗ № 168 имени
Сталина Ставропольского края.

Гнедая, р. 1942 в ГКЗ № 168. 150—185—19.

Отец: Лиходей 147, т.-гн., 1930 от (109) Лукса II, Ск.
(Байаццо — Лёкки Ласс) и Ведьмы 204 В.

Мать: 0455. Хода 1139, рыж., 1932 от Хивинца (Хомер
Ск. — Иволга 165 Ск. I п.) и каб. матки № 481, рыж.,
1925.

1946 гн. ж. Билль от Бакена Кб.

1947 гн. ж. Дол » 089 Демона Кб. II п. с Ск.

0289. **ЛИХАЯ** 41, I п. (Ск.—I), ГКЗ № 38 (Черкесский) Ставро-
польского края.

Гнедая, р. 1936 в ГКЗ № 38. 148—166—18.

Отец: (453) Фанатик, Ск., гн., 1925 от (25) Бранси (Браво
ле Санси — Лавина II) и (172) Фашоды (Принц Рю-
дель — Ст. Патриция II).

Мать: Кашка 636 Кб.

1946 холоста от Анзора Кб.

1947 аборт » Аксареля Кб. II п. с Ск.

0290. **ЛИХАЯ** 197, I п. (Ск.—II; В.—II), ГКЗ № 168 им. Сталина
Ставропольского края.

Гнедая, р. 1934 в ГКЗ № 168. 154—180—18,5.

Отец: Ломбард, кар., 1929 от (109) Лукса II, Ск. (Байаццо—
Лёкки Ласс) и Богемы 127 В.

Мать: каб. matka № 623.

1939 ж. Бим 62 от Бека Кб.

1940 мертворожденный » Баха Кб.

1941 к. 299 » Плебея Кб. I п. с Ск.

1942 неизвестно » Хивинца Ск. II п.

1943 неизвестно » Хивинца Ск. II п.

1944 кар. к. Диллема 128 » 092 Диплома Кб. II п. с Ск.

1945 т.-гн. к. Баловница » Бивуака Кб.

1946 т.-гн. к. Делли » 092 Диплома Кб. II п. с Ск.

1947 т.-гн. к. Диллема 2-я » 092 Диплома Кб. II п. с Ск.

0291. **ЛИЦЕНЗИЯ** I, 36, I п. (Ск.—II; В.—II), ГКЗ № 168 имени
Сталина Ставропольского края.

Вороная, р. 1938 в ГКЗ № 168. 157—189—18,5.

Отец: Лиходей 147, т.-гн., 1930 от (109) Лукса II, Ск. (Бай-
аццо — Лёкки Ласс) и Ведьмы 204 В.

Мать: Церемония 915, Кб., вор., 1928.

1942 к. от Бештау Кб.

1943 неизвестно » Барса Кб. II п. с Ск.

1944 вор. к. Слива 179 » Севана Кб. I п. с Ск.

1945 вор. к. Дилипутка » 0111 Лувра Кб. I п. с Ск.

1946 т.-гн. к. Адлея » Аркадия Кб. I п. с Ск.

1947 т.-гн. ж. Тулон » Тэжэ Кб. II п. с Ск.

0292. **ЛИЦЕНЗИЯ** II 16, I п. (Ск.—II; В.—II), ГКЗ № 168 имени
Сталина Ставропольского края.

Вороная, р. 1939 в ГКЗ № 168. 154—185—18,25.

Отец: Лиходей 147, т.-гн., 1930 от (109) Лукса II, Ск. (Бай-
аццо — Лёкки Ласс) и Ведьмы 204 В.

Мать: Церемония 915, Кб., вор., 1928.

1944 вор. ж. Бельведер 171 от Бенуара Кб.

1945 вор. к. Дальняя » 139 Даржо Кб.

1946 т.-гн. к. Алиса » Аркадия Кб. I п. с Ск.

1947 вор. к. Люлька » Лоска Кб. II п. с Ск.

0293. **ЛОВЧАЯ** 38/20, I п. (Ск.—I), к-з «Октябрьская революция»
Новоселицкого р-на Ставропольского края.

Рыжая, р. 1940 в к-зе «Октябрьская революция».

155—167—18,5.

Отец: (1167) Локайск, Ск., рыж., 1935 от Локиеля (Ко-
ронэк — Ена Камерон) и Саксофон Туу (Клэррион —
Саксхера).

Мать: 110 Арабка 121, Кб., кар., 1925.

1945 рыж. ж. Сальник от Сарбакана Кб. I п. с Ск.

1946 холоста » Майдара Ск.

0294. **ЛОЖБИНА** 700, I п. (Ск.—II; В.—II), ГКЗ № 172 (2-й Став-
ропольский).

Серая, р. 1934 в ГКЗ № 170 (1-й Ставропольский).

151—178—18,5.

Отец: Люпин, гн., 1930 от (109) Лукса II, Ск. (Байаццо —
Лёкки Ласс) и Пиштры 160 В.

Мать: каб. matka № 22.

1938 аборт от Цервуса Тер.

1939 кр.-сер. ж. 301 » Конет Дага Ск. II п. с Кб.

1940 рыж. к. 365 » Цура Тер.

1941 холоста » Цура Тер.

1942 холоста » Цура Тер.

1943 т.-гн. ж. 79
1944 кр.-сер. к.
1945 гн. к.
1946 рыж. ж.
1947 гн. ж. 28

от Церемониала Тер.
» Церемониала Тер.
» Лицея Ск.
» № 7, Д. II п. с Ск.
» Гончара Ск.

0295. ЛУЧИНА 73, I п. (Ск.—II; В.—II), ГКЗ № 168 им. Сталина Ставропольского края.

Гнедая, р. 1936 в ГКЗ № 168. 148—187—18.
Отец: Ломбард 107, вор., 1929 от (109) Лукса II, Ск. (Байаццо — Лёкки Ласс) и Богемы 127 В.
Мать: Куанч 83, Кб., гн., 1931.
1940 ж. 216 от Канута
1941 аборт » Гарвея Ск. I п. с В.
1942 ж. » Лиходея Ск. I п. с В.
1943 неизвестно » Турникета Ск. I п. с В.
1944 холоста » 139 Даржо Кб.
1945 т.-гн. к. Палуба » Паго Кб. I п. с Ск.
1946 гн. к. Балерина » 84 Бабака II Кб.
1947 гн. ж. Болос » 84 Бабака II Кб.

0296. ЛУЭНА 143, I п. (Ск. II, II), ГКЗ № 168 им. Сталина Ставропольского края.

Вороная, р. 1941 в ГКЗ № 168. 152—191—18,75.
Отец: 0111 Лувр 51, вор., 1937 от (983) Лок Сена Ск. (Сэнтгой — Лок Форд) и Молодки 436 Кб.
Мать: Эпоха 119, вор., 1931 от (596) Эйгильберта Ск. (Лаудон — Эйшильд) и каб. матки.
1945 вор. ж. Билет от Биплана Кб. II п. с Ск.
1946 т.-гн. к. Влага » Востока Кб.
1947 т.-гн. к. Гладь » Граната Кб. I п. с Ск.

0297. МАЗА 175, II п. (Ск.—II Ш), к-з им. Орджоникидзе Нагорного р-на Кабардинской АССР.

Серая, р. 1940 в к-зе им. Орджоникидзе. 156—190—18.
Отец: Рокот 121, вор., 1936 от (568) Радио, Ск. (Рокеттер — Ленке) и 059 Куначки (Милаи Ск.—Кармен 1302 Кб.).
Мать: Хакаяша I Кб.
1945 рыж. ж. Кумир от 180 Кадыма II Кб.
1946 гн. к. Фаза » 244 Фарса Кб.

0298. МАЙКА, II п. (Ск.—II), к-з «Победа» Мостовского р-на Краснодарского края.

Гнедая, р. 1941 в к-зе «Победа». 149—162—19,5.
Отец: Сулиман, Кб. I п. с Ск. — по типу, р. 1934.
Мать: каб. matka.

0299. МАККА 11, II п. (Ск.—II), ГКЗ № 73 (Куларский) Грузинской ССР.

Т.-гнедая, р. 1935 в ГКЗ № 73. 150—177—18.
Отец: Дарьял, т.-гн., 1925 от (166) Сафара Ск. (Чирс — Гинея) и Малки Кб.
Мать: Катюша 24, Кб., гн.
1939 вор. к. от 241 Учинари Кб.
1940 т.-гн. к. Алма 53 » (666) Аборигена Ск.
1941 аборт
1942 неизвестно » 250 Циури Кб.
1943 неизвестно » 250 Циури Кб.
1944 гн. ж. Аргумент » Амерби Кб.
1945 холоста » 250 Циури Кб.
1946 гн. ж. 37 » 198 Лоска Кб.

0300. МАНОЛА I, I п. (Ск.—I), к-з «Красный коневод» Новоселицкого р-на Ставропольского края.

Т.-гнедая, р. 1940 в к-зе «Красный коневод». 162—192—20,5.
Отец: (539) Мэдхентраум, Ск., рыж., 1923 от Траум (Поллимелёс — Таормина) и Мадемуазель (Адам — Сэлли оф Нэвэрр).
Мать: Наис, Кб.
1944 гн. ж. Момент от неизвестного
1945 гн. ж. Алмаз » Алфавита Ск.
1946 к. Амора » Алфавита Ск.
1947 холоста » Алфавита Ск.

0301. МАРЕЯ 85, I п. (Ар.-Ск.—I), к-з «Нартан» Нальчикского р-на Кабардинской АССР.

Рыжая, р. 1941 в к-зе «Нартан». 148—185—17.
Отец: Фаигассэн, Ар.-Ск., рыж., 1933 от Панама V (Астмар — Пастийль) и Фави (Фарид — Лёуретт).
Мать: Люпай, Кб.
1945 рыж. к. Зебра от 172 Заура
1946 гн. ж. Груз » Гудка
1947 » 222 Радио

0302. МАРИЦА 51, II п. (Ск.—II), к-з «Красный партизан» Черкесского р-на Ставропольского края.

Гнедая, р. 1941 в к-зе «Красный партизан». 148—155—18.
Отец: Мандарин, гн., 1938 от (985) Мандарина II Ск. (Мэнна — Голд Блу) и Вьюги 155 Кб.
Мать: каб. matka.
1945 холоста от 213 Орлика Кб.
1946 холоста » Освальда Кб. I п. с Ск.
1947 » 213 Орлика Кб.

0303. **МАРКА** 20, I п. (Ск.—I), к-з им. Ворошилова Коста-Хетагуровского р-на Сев.-Осетинской АССР.
Гнедая, р. 1940 в к-зе «Скакун» Новоселицкого р-на Ставропольского края. 147—175—18.
Отец: Майбутний, Ск. гн., 1935 от (604) Будынка (Бримстон — Сент Махеза) и (423) Мрии (Мирифик — Принцесса).

Мать: Артерия Кб.

1945 ж. Ломанд от (1102) Машука Ск.
1946 ж. Теман » (1208) Твена Ск.
1947 к. Тамс » (1208) Твена Ск.

0304. **МАТРОНА** 174, I п. (Ск.—II; Д.—II), ГКЗ № 168 имени Сталина Ставропольского края.

Гнедая, р. 1940 в ГКЗ № 168. 154—180—17,25.
Отец: Мирбо 327, св.-гн., 1928 от (120) Марьяжа Ск. (Мерри Джэк — Гафса II) и Рембоки 242 Д.

Мать: Плантация 846 Кб., т.-гн., 1928.

1944 гн. к. Бумага 41 от Бештау Кб.
1945 т.-гн. ж. Бамбук » Бештау Кб.
1946 т.-гн. к. Бумага » 104 Бендера Кб.
1947 св.-гн. ж. Дым » 092 Диплома Кб. II п. с Ск.

0305. **МИМОЗА** 57, I п. (Ск.—I), ГКЗ № 38 (Черкесский) Ставропольского края.

Серая, р. 1936 в ГКЗ № 38. 152—172—18.

Отец: (378) Оващ, Ск. гн., 1920 от Спиридиона (Мартагон — Санта Моора) и Кивандорло (Килкок — Ивод).

Мать: Сюзанна 537, Кб., сер., 1924.

1945 т.-сер. ж. Маяк 12 от Миллиарда Ск.
1946 холоста » 080 Бримстона Кб. I п. с Ск.
1947 холоста » 075 Безмена Кб. I п. со Ск.

0306. **МИРАБЕЛЬ** 31, I п. (Ск.—II; Д.—II), ГКЗ № 168 имени Сталина Ставропольского края.

Гнедая, р. 1936 в ГКЗ № 168. 153—182—18.

Отец: Мирбо 327, св.-гн., 1928 от (120) Марьяжа Ск. (Мерри Джэк — Гафса II) и Рембоки 242 Д.

Мать: Виртуозка 938, Кб., 1926.

1940 ж. 119 от Бая Кб.
1941 к. 104 » Кавказа Ск. II п.
1942 к. » Кануга Ск. I п. с Д.
1943 неизвестно » Галопа Ск. I п. с Ч.
1944 гн. к. 0215 Драма 143 » Доклада Кб. II п.
1945 т.-гн. к. Бомба » Бивуака Кб.
1946 гн. к. Грамота » Граната Кб. I п. с Ск.
1947 гн. к. Лимонка » 0106 Ландшафта Кб. II п.
с Ск.

0307. **МИРНА** 149, I п. (Ск.—II; Д.—II), ГКЗ № 168 им. Сталина Ставропольского края.

Гнедая, р. 1940 в ГКЗ № 168. 151—178—18.

Отец: Мирбо 327, св.-гн., 1928 от (120) Марьяжа Ск. (Мерри Джэк — Гафса II) и Рембоки 242 Д.

Мать: Походка 435, Кб., т.-гн., 1929.

1944 св.-гн. ж. Автомат 170 от Абрека Ск. II п. с Кб.
1945 т.-гн. к. Армада » Аркадия I п. с Ск.
1946 гн. к. Арматура » Аркадия I п. с Ск.
1947 гн. ж. Бова » Паго Кб. I п. с Ск.

0308. **МИРНАЯ** 1162, I п. (Ск.—II; Д.—II), ГКЗ № 168 имени Сталина Ставропольского края.

Гнедая, р. 1932 в ГКЗ № 168. 151—186—18.

Отец: Мирбо 327, св.-гн., 1928 от (120) Марьяжа Ск. (Мерри Джэк — Гафса II) и Рембоки 242 Д.

Мать: каб. матка № 141, т.-гн., 1923.

1936 ж. 324 от 136 Далхата Кб.
1937 ж. 108 » 136 Далхата Кб.
1938 ж. 153 » 136 Далхата Кб.
1939 ж. 227 » 136 Далхата Кб.
1940 к. 236 » Аркадия Кб. I п. с Ск.
1941 ж. 183 » Султана Кб. I п. с Ск.
1942 ж. » Аргамака Кб.
1943 неизвестно » Лиходея Ск. I п. с В.
1944 св.-гн. к. 0217 Дым-ка 111 » 139 Даржо Кб.
1945 св.-гн. ж. 158 Домкрат 108 » 139 Даржо Кб.
1946 т.-гн. к. Гамма » Граната Кб. I п. с Ск.
1947 св.-гн. ж. Гумран » Граната Кб. I п. с Ск.

0309. **МОБА**, I п. (Ск.—I), к-з «Красный коневод» Новоселицкого р-на Ставропольского края.

Гнедая, р. 1937 в к-зе «Красный коневод». 156—188—19,5.

Отец: (539) Мэдхентраум, Ск., рыж., 1923 от Траум (Поллимелёс — Таормина) и Мадемуазель (Адам — Сэлли оф Нэвэрр).

Мать: Бона, Кб.

1944 гн. ж. Манеж от неизвестного
1945 гн. ж. Алмед » Алфавита Ск.
1946 гн. ж. Алматор » Алфавита Ск.
1947 гн. к. Алмина » Алфавита Ск.

0310. **МОБА** 3, I п. (Ск.—I), к-з им. Ворошилова Коста-Хетагуровского р-на Сев.-Осетинской АССР.
Серая, р. 1940 в к-зе «Скакун» Новоселицкого р-на Ставропольского края. 158—185—19.
Отец: Майбутний, Ск., гн., 1935 от (604) Будынка (Бримстон — Сент Махеза) и (423) Мрии (Мирифик — Принцесса).
Мать: Бенгалия, Кб.
1947 к. Мамая от (1102) Машука Ск.
0311. **МОВА** 33, II п. (Ск.—II), ГКЗ № 110 (Псыношоко) Кабардинской АССР.
Т.-гнедая, р. 1935 в ГКЗ № 34 (Кабардинский).
151—182—18.
Отец: 034 Монитор, гн., 1925 от (126) Милана, Ск. (Мэтч-бокс — Май Лэдис Мэйд) и 852 Маруси 31 Кб.
Мать: каб. матка б/им. 895, вор., 1924.
1944 гн. к. Закалка 25 от Звона Кб. II п. с Ск.
1945 рыж. к. Загадка I » 167 Залуко Кб.
1946 гн. к. Золотая 96 » 167 Залуко Кб.
1947 гн. к. Мексика » 167 Залуко Кб.
0312. **МОЛНИЯ** 182, II п. (Ск.—II), ГКЗ № 110 (Псыношоко) Кабардинской АССР.
Т.-гнедая, р. 1936 в ГКЗ № 34 (Кабардинский).
152—180—18.
Отец: 026. Зениг, гн., 1929 от (90) Зораба, Ск. (Диннефорд — Звычайна) и 1082 Суратханы, Кб.
Мать: 691 Идея 877, Кб., т.-гн., 1926.
1944 т.-гн. к. Хрустальная от Хозяина Кб.
1945 гн. к. Золка » 167 Залуко Кб.
1946 гн. ж. Задорный 159 » 167 Залуко Кб.
1947 гн. ж. Альбатрос » 79 Арсенала Кб.
0313. **НАВИГАЦИЯ** 41, I п. (Ск.—I), к-з «Октябрьская революция» Новоселицкого р-на Ставропольского края.
Т.-рыжая, р. 1939 в к-зе «Октябрьская революция».
151—175—19.
Отец: (543) Нэ Бушуль, Ск. гн., 1924 от Нубиера (Дарк Роналд — Данубиа) и Бушемлек (Буффало — Шейльем Рет).
Мать: Ворона 68, Кб., гн., 1925.
1944 св.-гн. ж. Сарполь от неизвестного
1945 св.-гн. ж. Минус » Майдара Ск.
1946 гн. ж. Манифест » Майдара Ск.
1947 гн. к. Метелица » Майдара Ск.

0314. **НАМИС** 39, I п. (Ск.—I), ГКЗ № 73 (Куларский) Грузинской ССР.
Т.-гнедая, р. 1934 в ГКЗ № 73. 150—179—18.
Отец: (761) Гудок, Ск., т.-гн., 1929 от (71) Дарлингтона (Дарк-Роналд — Мисс Геддес) и (235) Гверильи (Грей Бой — Гребенница).
Мать: Милан Кале 179, Кб., гн., 1927.
1938 гн. ж. от Дигоми Кб. II п. с Ск.
1939 т.-гн. ж. » Сулака Кб. I п. с Ск.
1940 т.-гн. ж. » неизвестного
1941 гн. к. » неизвестного
1942 гн. к. » Ядони Ск. III п.
1943 гн. к. Лань 16 » Леки Кб. II п. с Ск.
1944 гн. к. » Леки Кб. II п. с Ск.
1945 гн. к. 78 » Леки Кб. II п. с Ск.
1946 вор. к. 76 » 198 Лоска Кб.
1947 » 241 Учинари Кб.
0315. **НАСЕДКА** 77, I п. (Ар.—I), ГКЗ № 168 им. Сталина Ставропольского края.
Гнедая, р. 1942 в ГКЗ № 168. 147—186—18.
Отец: Нияд Паша 564, Ар., т.-гн., 1932 от О'Баяна V и Шановки.
Мать: Сунгари 133, Кб., гн., 1930.
1946 гн. к. Тина от Тэжэ Кб. II п. с Ск.
1947 гн. к. Банка » 91 Бальзама Кб.
0316. **НАСМЕШКА**, I п. (Ск.—I), к-з им. Ворошилова Коста-Хетагуровского р-на Сев.-Осетинской АССР.
Т.-гнедая, р. 1936 в к-зе «Скакун» Новоселицкого р-на Ставропольского края. 154—185—20.
Отец: (543) Нэ Бушуль, Ск., гн., 1924 от Нубиера (Дарк Роналд — Данубиа) и Бушемлек (Буффало — Шейльем Рет).
Мать: 1022 Сайгачка 68, Кб., гн., 1926.
1945 к. Манав от (1102) Машука Ск.
1946 к. Мина » (1102) Машука Ск.
1947 к. Магнолия » (1102) Машука Ск.
0317. **НАТЯЖКА** 12, II п. (Ск.—II), к-з «Октябрьская революция» Новоселицкого р-на Ставропольского края.
Гнедая, р. 1939 в к-зе «Октябрьская революция».
155—180—19.
Отец: Грохот, гн., 1931 от (469) Футбола, Ск. (Бранси — Фульль Край) и 423 Вильны Кб.
Мать: 440 Вкусная 84, Кб., гн., 1923.
1946 т.-гн. к. Мелодия от Майдара Ск.

0318. **НАХОДКА II**, Кб. I п. с Ск. — по типу, к-з «Красный коневод» Новоселицкого р-на Ставропольского края.
Т.-гнедая, р. 1938. 159—195—20.
Отец: неизвестен.
Мать: неизвестна.
1945 холоста от Алфавита Ск.
1946 к. Ангара » Алфавита Ск.
1947 гн. к. Гневная » Грей Манора Ск.

0319. **НАЯДА**, 72, II п. (Ск.—II), к-з им. Сталина Темиргоевского р-на Краснодарского края.
Т.-гнедая, р. 1934 в ГКЗ № 34 (Кабардинский). 150—175—19.
Отец: 018 Гермес, гн. 1930 от (296) Грэт Скота Ск. (Грэт Сёрпрайз — Ингрид) и Юцы Кб.
Мать: 1116 Трынка 627, Кб., гн., 1926.
1944 гн. к. Нимфа от Соловья Ск.
1945 т.-гн. к. Найда » Соловья Ск.
1946 т.-гн. к. Звездочка (пала) » 196 Летуна Кб.
1947 гн. к. Норка » Соловья Ск.

0320. **НЕИЗВЕСТНАЯ** 20/56, I п. (Ск.—I), к-з «Октябрьская революция» Новоселицкого р-на Ставропольского края.
Т.-гнедая, р. 1939 в к-зе «Октябрьская революция». 160—180—19.
Отец: (543) Нэ Бушуль, Ск. гн., 1924 от Нубиера (Дарк Роналд — Данубиа) и Бушемлек (Буффало — Шейльем Рет).
Мать: каб. матка.

0321. **НЕНАВИСТЬ** 76, I п. (Ар—I), ГКЗ № 168 им. Сталина Ставропольского края.
Т.-гнедая, р. 1942 в ГКЗ № 168. 154—187—19.
Отец: Нияд Паша, Ар., т.-гн., 1932 от О'Баяна V и Шановки.
Мать: Новизна, 802, Кб., т.-гн., 1929.
1946 т.-гн. ж. Теннис от Тэжэ Кб. II п. с Ск.
1947 т.-гн. к. Былина » 91 Бальзама Кб.

0322. **НЕНАГЛЯДНАЯ** 73, I п. (Ск.—I), ГКЗ № 89 (Курсавский) Ставропольского края.
Гнедая, р. 1942 в ГКЗ № 89. 152—173—19.
Скакала в Пятигорске 3-х лет: 10=3; 6; 0.
Отец: (1120) Надир Шах, Ск. гн., 1933 от (197) Уайт Стара (Флайнг Стар — Сафо) и (290) Набоди (Нубиер—Сипиртио).
Мать: Сирень, Кб.

0323. **НОВАЯ** 51, I п. (Ск.—I), ГКЗ № 38 (Черкесский) Ставропольского края.
Т.-гнедая, р. 1942 в ГКЗ № 89 (Курсавский). 152—174—18,5.
Отец: (1120) Надир Шах, Ск. гн., 1933 от (197) Уайт Стара (Флайнг Стар — Сафо) и (290) Набоди (Нубиер—Сипиртио).
Мать: каб. матка.
1946 гн. ж. Фонд от 0137 Фокуса Кб. I п. с Ск.
1947 » 0137 Фокуса Кб. I п. с Ск.

0324. **НОТКА** 76, II п. (Ск.—II), к-з «Победа» Кубинского р-на Кабардинской АССР.
Гнедая, р. 1941 в к-зе им Фрунзе Кубинского р-на. 144—178—18.
Отец: 050 Фарон, гн., 1926 от (041) Фалерона Ск. (Гьюфа — Липа) и каб. матки.
Мать: каб. матка.
1945 гн. к. Тума от 242 Фариса Кб.

0325. **ОВАРКА** 62, I п. (Ск.—I), к-з «Красный партизан» Черкесского р-на Ставропольского края.
Караковая, р. 1941 в к-зе «Красный партизан». 152—179—18.
Отец: Осман, Ск., гн., 1935 от (421) Сибарита (Сатир — Зигзица) и (679) Овации (Бранси — Овар).
Мать: каб. матка.
1945 холоста от 213 Орлика Кб.
1946 вор. к. Ордыня » 213 Орлика Кб.
1947 » 157 Дона Кб.

0326. **ОДА** 14, I п. (Ск.—I), ГКЗ № 73 (Куларский) Грузинской ССР.
Т.-гнедая, р. 1937 в ГКЗ № 73. 148—170—18.
Отец: (734) Геокчай, Ск. гн., 1931 от (407) Сагиттера (Сагайдак — Гвоздика) и (243) Гра Коры (Горды — Кифара).
Мать: Польша 83, Кб., вор., 1928.
1941 кар. ж. Язь от Ядони Ск. III п.
1942 неизвестно » Улада Кб.
1943—1945 сведений нет
1946 кар. к. 39 » Спешного Кб. I п. с Ск.

0327. **ОНЕГА** 45, I п. (Ск.—I), к-з «Красный партизан» Черкесского р-на Ставропольского края.
Вороная, р. 1940 в к-зе «Красный партизан». 150—185—19.
Отец: Осман, Ск., гн., 1935 от (421) Сибарита (Сатир — Зигзица) и (679) Овации (Бранси — Овар).
Мать: каб. matka.
1945 гн. к. Каска 54 от Кашкатау Кб.
1946 вор. к. Ормына 18 » Кашкатау Кб.
1947 » 157 Дона Кб.

0328. **ОРГИЯ** 24, II п. (Ск.—II), к-з им. Ленина Хабезского р-на Ставропольского края.
Гнедая, р. 1936 в к-зе им. Ленина. 147—172—18.
Отец: Грен 88, т.-гн., 1928 от (294) Гриши К. Ск. (Шашар—Гризетт) и каб. матки.
Мать: каб. matka.
1945 гн. ж. Южный от 0143 Юпитера Кб. II п. с Ск.
1946 рыж. ж. Гиз » 0143 Юпитера Кб. II п. с Ск.

0329. **ОРЛИЦА**, II п. (Ск.—II), к-з им. Чапаева Усть-Джегутинского р-на Ставропольского края.
Буланая, р. 1940 в к-зе им. Чапаева. 148—170—18.
Отец: Эхо 247, вор., 1933 от (596) Эйгильберта Ск. (Лаудон — Эйшильд) и Этны 520 Кб.
Мать: Орлица 51, Кб., бул., 1916.
1945 холоста от 179 Кавказа Кб.
1946 бул. к. Особа (пала) » 179 Кавказа Кб.
1947 » 99 Баяна Кб.

0330. **ОРТЕН** 20, I п. (Ск.—I), ГКЗ № 73 (Куларский) Грузинской ССР.

Гнедая, р. 1934 в ГКЗ № 73. 148—175—18.
Отец: (752) Град, Ск. гн., 1929 от (71) Дарлингтона (Дарк Роналд — Мисс Геддес) и (34) Геро (Фис дю Ван — Флоуэр де Люс).
Мать: Озарук 12, Кб., гн.,
1941 гн. ж. Лосон от Леки Кб. II п. с Ск.
1942 гн. к. » Урала Кб.
1943—1945 сведений нет
1946 т.-гн. ж. 68 » (752) Града Ск.
1947 вор. ж. » 250 Циури Кб.

0331. **ОСНОВА** 202, II п. (Ск.—II), ГКЗ № 110 (Псыншоко) Кабардинской АССР.
Св.-гнедая, р. 1933 в ГКЗ № 34 (Кабардинский).
152—186—18.
Отец: 010 Властный, гн., 1929 от (185) Сула Ск. (Флайнг Стар — Спреа) и каб. матки.
Мать: 832 Магнолия 1131, Кб., гн., 1923.
1943 гн. ж. 169 Затеиник 30 от 167 Залуко Кб.
1944 св.-гн ж. Хокож » Хозяина Кб.
1945 гн. к. Загуна » 167 Залуко Кб.
1946 гн. к. Застойная » 167 Залуко Кб.
1947 » 79 Арсенала Кб.

0332. **ПАВА** 70, II п. (Ск.—II), ГКЗ № 168 им. Сталина Ставропольского края.
Гнедая, р. 1940 в ГКЗ № 168. 156—182—18,5.
Отец: Паша 92, гн., 1934 от (619) Писмэкэра Ск. (Тедди — Куин оф Лонгфорд) и Удачи 41, Ск. I п. — по типу.
Мать: Виртуозка 973, Кб., гн., 1929.
1944 гн. ж. Ареопат 139 от Аркадия Кб. I п. с Ск.
1945 гн. ж. 102 Бейпинг 35 » 91 Бальзама Кб.
1946 т.-гн. к. Былая Песня » 104 Бендера Кб.
1947 т.-гн. к. Депрессия » 092 Диплома Кб. II п. с Ск.

0333. **ПАДКАЯ** 31, II п. (Ск.—II), ГКЗ № 168 им. Сталина Ставропольского края.
Вороная, р. 1940 в ГКЗ № 168. 150—175—18.
Отец: Плебей 20, т.-гн., 1934 от (619) Писмэкэра Ск. (Тедди — Куин оф Лонгфорд) и каб. матки № 29, т.-гн. 1921.
Мать: 1541 Дума 164, Кб., вор., 1936 от 21 Даусуза и 1798 Московки 977.
1944 гн. ж. Апломб 144 от Аркадия Кб. I п. с Ск.
1945 кар. ж. Депут » 089 Демона Кб. II п. с Ск.
1946 вор. ж. Диапазон » 089 Демона Кб. II п. с Ск.
1947 вор. ж. Лепесток » Лоска Кб. II п. с Ск.

0334. **ПАДКАЯ** 68, II п. (Ск.—II), ГКЗ № 168 им. Сталина Ставропольского края.
Караковая, р. 1940 в ГКЗ № 168. 149—172—18.
Отец: Плебей 20, т.-гн., 1934 от (619) Писмэкэра Ск. (Тедди — Куин оф Лонгфорд) и каб. матки № 29, т.-гн. 1921.
Мать: Вещая 155, Кб., т.-гн., 1928.
1944 т.-гн. к. Беспечная 42 от Бештау Кб.
1945 кар. к. Бесприметная » Бештау Кб.
1946 вор. ж. Беспечный » 91 Бальзама Кб.
1947 вор. ж. Леопард » Лоска Кб. II п. с Ск.

0335. ПАНАМА 179, II п. (Ск.—III П), к-з им. Ленина Тбилисского
р-на Грузинской ССР.
Гнедая, р. 1938 в ГКЗ № 34 (Кабардинский). 146—169—18.

Отец: 040 Панцырь, т.-гн., 1930 от (383) Пайльясса, Ск.
(Консоль — Ла, Пайльярд) и 058 Кубинки (Чемульбо
Ск. — каб. matka).

Мать: 282 Боярыня 78, Кб., т.-гн., 1924.
1943 гн. ж. от Орби Кб.
1944 гн. ж. » Орби Кб.
1945 холоста » Орби Кб.
1946 вор. ж. » Орби Кб.
1947 вор. к. Нафела » Орби Кб.

0336. ПАНОРАМА 5, II п. (Ск.—II), ГКЗ № 89 (Курсавский)
Ставропольского края.

Рыжая, р. 1943 в ГКЗ № 89. 150—163—18.
Отец: Арш, Кб. I п. с Ск. — по типу.
Мать: Берданка, Кб.

0337. ПАОНЕГИ 308, I п. (Ск. III, II; Ч. III—), ГКЗ № 168
им. Сталина Ставропольского края.

Гнедая, р. 1940 в ГКЗ № 168. 156—186—18,5.
Отец: Паго 37, гн., 1933 от (619) Писмэкэра Ск. (Тедди —
Куин оф Лонгфорд) и 676 Знойной 539, Кб.
Мать: 0168 Газолина 221, гн., 1934 от Газамата 143 (Ге-
пель Ск. — Апелляция 153 Ч.) и Фантазии 193, Кб.
1944 гн. к. 0152 Былая Песня от Бивуака Кб.

33
1945 т.-гн. к. Депрессия » 089 Демона Кб. II п. с Ск.
1946 вор. к. Беспокойная » 104 Бендера Кб.
1947 гн. ж. Гипноз » Граната Кб. I п. с Ск.

0338. ПАРАБОЛА 155, I п. (Ск.—I), ГКЗ № 38 (Черкесский)
Ставропольского края.

Отец: (564) Прометеус, Ск. гн., 1922 от Лауданум (Ксамет—
Эскубия) и Флихт (Кайос — Персикот).
Мать: каб. matka № 22.
1946 рыж. ж. Хрип от Хрусталя Ск. II п. с Кб.
1947 » Марципана Ск.

0339. ПАРИ 277, II п. (Ск.—II), ГКЗ № 168 им. Сталина Став-
ропольского края.

Гнедая, р. 1937 в ГКЗ № 168. 153—190—18,5.
Отец: Паргос, от (619) Писмэкэра, Ск. (Тедди — Куин оф
Лонгфорд) и каб. matka.
Мать: Донна 156 Кб.

1941 аборт от Бека Кб.
1942 к. 65 » Аркадия Кб. I п. с Ск.
1943 неизвестно » Бяма Кб.
1944 гн. к. Бипланка 29 » Биплана Кб. II п. с Ск.
1945 гн. к. Беспокойная » 84 Бабака II Кб.
1946 гн. к. Бесприметная » Биплана Кб. II п. с Ск.
1947 вор. к. Торпеда » Тандора Кб. II п. с Ст.

0340. ПАРОДИЯ 170, I п. (Ск.—I), ГКЗ № 168 им. Сталина
Ставропольского края.

Гнедая, р. 1934 в ГКЗ № 168. 157—186—19.
Отец: (619) Писмэкэр, Ск. гн., 1923 от Тедди (Ажакс —
Рондо) и Куин оф Лонгфорд (Атлас — Симон'с Куин).
Мать: каб. matka № 530, т.-гн., 1921.
1938 к. 78 (пала) от Дагира Кб.
1939 холоста » Керама Кб. I п. с Ск.
1940 к. 311 » Хабаровска Ск. I п. с Д.
1941 к. 327 » Хомаша Кб. I п. с Ск.
1942 неизвестно » Ладного Кб. I п. с Ск.
1943 неизвестно » 136 Далката Кб.
1944 т.-гн. ж. Лепесток 123 » 0111 Лувра Кб. I п. с Ск.
1945 т.-гн. к. Груша » Граната Кб. I п. с Ск.
1946 т.-гн. к. Гопля » Граната Кб. I п. с Ск.
1947 св.-гн. ж. Гарпун » Граната Кб. I п. с Ск.

0341. ПАСТА 70, II п. (Ск.—II), ГКЗ № 168 им. Сталина Ставро-
польского края.

Гнедая, р. 1941 в ГКЗ № 168. 149—178—18.
Отец: Паша 92, гн., 1934 от (619) Писмэкэра, Ск. (Тедди —
Куин оф Лонгфорд) и Удачи 41 Кб.
Мать: Субсидия 423, Кб. гн., 1929.
1945 гн. ж. Бесповоротный от 104 Бендера Кб.
1946 св.-гн. к. Кипа » Кинжала Ск. I п.
1947 холоста » Бештау Кб.

0342. ПЕРЕПРАВА 206, Кб. II п. со Ск. (по типу), ГКЗ № 110
(Псыншоко) Кабардинской АССР.
Караковая, р. 1940 в ГКЗ № 34 (Кабардинский).
158—180—18.

Отец: неизвестен.
Мать: неизвестна.
1946 гн. к. Вьюга 145 от 167 Залуко Кб.
1947 т.-гн. к. Персианка » 66 Алдана Кб.

0343. ПЕРСИДА 48, I п. (Ск.—I), ГКЗ № 168 им. Сталина Ставропольского края.

Гнедая, р. 1934 в ГКЗ № 168. 155—189—18.

Отец: (619) Писмэкэр, Ск. гн., 1923 от Тедди (Ажакс — Рондо) и Куин оф Лонгфорд (Атлас — Симон'с Куин).

Мать: Эриш I, Кб., бур., 1921.

1939 к. 84	от Бандуриста Кб.
1940 гн. ж. Биплан 255	» Бештау Кб.
1941 ж. 74	» Дагоца Кб.
1942 к. 16	» Шамсадина Кб.
1943 неизвестно	» Бабака I Кб.
1944 гн. ж. Бронепоезд 43	» 117 Бука Кб.
1945 т.-гн. ж. Беспечный 18	» 117 Бука Кб.
1946 гн. ж. Гопак	» Граната Кб. I п. с Ск.
1947 т.-гн. к. Гесперида	» Граната Кб. I п. с Ск.

0344. ПЕРСИ 55, I п. (Ск.—I), ГКЗ № 110 (Псыншоко) Кабардинской АССР.

Т.-гнедая, р. 1933 в ГКЗ № 35 (Богаевский). 154—185—18,5.

Отец: (556) Пер Дарк, Ск. кар., 1920 от Дарк Роналда (Бэй Роналд — Дарки) и Перадвенчёр (Персиммон — Куин оф тзи Риверс).

Мать: каб. матка 94/26.

1946 гн. ж. Пер Дарк 93	от неизвестного
1947	» 167 Залуко Кб.

0345. ПИОНЕЛА 63, I п. (Ск.—I), ГКЗ № 38 (Черкесский) Ставропольского края.

Гнедая, р. 1942 в ГКЗ № 89 (Курсавский). 149—175—17,5.

Отец: (981) Ле Фрэсс, Ск. гн., 1929 от Вермилион — Пенсил (Гэйнсборо — Ректифи) и Ла Жардиньер (Ст. Жюст — Женни).

Мать: Парабола 439, Кб., гн., 1926.

1946 рыж. ж. Гипотез	от Гефеста Ск.
1947	» Гефеста Ск.

0346. ПЛЕДОВАЯ 332, II п. (Ск.—II), ГКЗ № 168 им. Сталина Ставропольского края.

Вороная, р. 1940 в ГКЗ № 168. 152—178—18,5.

Отец: Плебей 20, т.-гн., 1934 от (619) Писмэкэра Ск. (Тедди — Куин оф Лонгфорд) и каб. матки № 29.

Мать: Доктрина 293, Кб.

1944 мыш. ж. Апломб 58	от Абрека Ск. II п. с Кб.
1945 т.-гн. Бицепс	» Бештау Кб.
1946 вор. ж. Беспорядочный	» 91 Бальзама Кб.
1947 вор. ж. Лепель	» Лоска Кб. II п. с Ск.

0347. ПЛОМБА 161, II п. (Ск.—II), ГКЗ № 168 им. Сталина Ставропольского края.

Т.-серая, р. 1940 в ГКЗ № 168. 149—181—17,75.

Отец: Плебей 20, т.-гн., 1934 от (619) Писмэкэра Ск. (Тедди — Куин оф Лонгфорд) и каб. матки № 29.

Мать: Барокко 178 Кб.

1944 т.-сер. ж. Будапешт 39	от Бештау Кб.
1945 кар. к. Беспутная	» Бештау Кб.
1946 вор. к. Доповидь	» 139 Даржо Кб.
1947 вор. к. Диспозиция	» 139 Даржо Кб.

0348. ПОВЕЛИКА 56, II п. (Ск.—II), ГКЗ № 168 им. Сталина Ставропольского края.

Гнедая, р. 1937 в ГКЗ № 168. 157—193—18,25.

Отец: Паго 37, гн., 1933 от (619) Писмэкэра, Ск. (Тедди — Куин оф Лонгфорд) и 676 Знойной 539 Кб.

Мать: каб. матка № 696, гн., 1926.

1941 аборт	от Бека Кб.
1942 ж.	» Аркадия Кб. I п. с Ск.
1943 неизвестно	» Бая Кб.
1944 т.-гн. к. Беспечная 71	» Бедового Кб.
1945 т.-гн. ж. Лепесток	» 0111 Лувра Кб. I п. с Ск.
1946 гн. ж. Гарпун	» Граната Кб. I п. с Ск.
1947 холоста	» Граната Кб. I п. с Ск.

0349. ПОГОДА 318, I п. (Ск.—I), ГКЗ № 168 им. Сталина Ставропольского края.

Гнедая, р. 1936 в ГКЗ № 168. 157—187—18,5.

Отец: (619) Писмэкэр, Ск. гн., 1923 от Тедди (Ажакс — Рондо) и Куин оф Лонгфорд (Атлас — Симон'с Куин).

Мать: Мисс Менд 860, Кб., гн., 1923.

1940 холоста	от Эмира Кб. I п. с Ск.
1941 ж. 20	» Бая Кб.
1942 к.	» Балла Кб.
1943 неизвестно	» 21 Даусуза Кб.
1944 гн. ж. 069 Баснописец 35	» Боксера Кб.
1945 т.-гн. к. Доповидь	» 139 Даржо Кб.
1946 т.-гн. ж. Леопард	» 0111 Лувра Кб. I п. с Ск.
1947 т.-гн. к. Летопись	» 0111 Лувра Кб. I п. с Ск.

0350. ПОКРАСА 204, I п. (Ск.—I), ГКЗ № 168 им. Сталина Ставропольского края.

Гнедая, р. 1935 в ГКЗ № 168. 155—184—19,5.

Отец: (619) Писмэкэр, Ск. гн., 1923 от Тедди (Ажакс — Рондо) и Куин оф Лонгфорд (Атлас — Симон'с Куин).

Мать: Арну 319, Кб., т.-гн., 1922.

1939 ж. 156	от Галопа Ск. I п. с Ч.
-------------	-------------------------

1940 ж. 319 от Арктура Ск. I п. с В.-Пр.
1941 аборт » 136 Далхата Кб.
1942 к. 9 » Байрама Кб.
1943 ж. Будапешт » Байрама Кб.
1944 т.-гн. к. Липа 157 » 0111 Лувра Кб. I п. с Ск.
1945 т.-гн. ж. Ляпис » 0111 Лувра Кб. I п. с Ск.
1946 гн. ж. Леопард » 0106 Ландшафта Кб. II п. с Ск.

1947 сер. к. Тронка » Тэжэ Кб. II п. с Ск.

0351. ПОЛОСКА 39, II п. (Ск.—III), ГКЗ № 110 (Псыншоко) Кабардинской АССР.

Гнедая, р. 1933 в ГКЗ № 34 (Кабардинский). 156—182—18.
Отец: 047 Талисман, гн., 1927 от (42) Гвидо, Ск. (Гаммураби — Ораньош) и 1095 Таужан 60 Кб.

Мать: 970 Подруженька 1187, Кб., т.-гн., 1923.

1943 к. от Эльмурзоко Кб.

1944 неизвестно

1945 т.-гн. к. Парижанка 156 » Агата Кб.

1946 гн. к. Аврора » Агата Кб.

1947 т.-гн. к. Буря » 66 Алдана Кб.

0352. ПРЕЛЮДИЯ 5, I п. (Ск.—I), ГКЗ № 168 им. Сталина Ставропольского края.

Гнедая, р. 1934 в ГКЗ № 168. 152—182—18.

Отец: (619) Писмэкэр, Ск. гн., 1923 от Тедди (Ажакс — Рондо) и Куин оф Лонгфорд (Атлас — Симон'с Куин).

Мать: Айбаза 430, Кб.

1938 ж. 38 от Дагира Кб.

1939 к. 161 » Хайд Парка Ск. I п. с В.

1940 ж. 293 » 136 Далхата Кб.

1941 аборт » 136 Далхата Кб.

1942 ж. » Байрама Кб.

1943 неизвестно » Аркадия Кб. I п. с Ск.

1944 т.-гн. к. Бесприданница 72 » Белового Кб.

1945 т.-гн. к. Дипломатка » 139 Даржо Кб.

1946 гн. к. Лафта » 0111 Лувра Кб. I п. с Ск.

1947 т.-гн. ж. Бонапарт » 84 Бабака II Кб.

0353. ПРОСТАЯ 99, II п. (Ск.—III II), ГКЗ № 110 (Псыншоко) Кабардинской АССР.

Гнедая, р. 1940 в ГКЗ № 34 (Кабардинский). 152—177—18.

Отец: 040 Панцырь, т.-гн., 1930 от (383) Пайльясса, Ск. (Консоль — Ла Пайльярд) и 058 Кубинки (Чемульпо Ск. — каб. матка).

Мать: Шихра, Кб.

1945 гн. к. Актя от Акробата

1946 гн. ж. Крохотный 41 » Казбека Кб.

1947 гн. к. Переправа » 83 Атласного Кб.

0354. ПУДРА 155, I п. (Ск.—I), ГКЗ № 168 им. Сталина Ставропольского края.

Гнедая, р. 1944 в ГКЗ № 168. 158—186—19.

Отец: (1041) Пуур Мэн, Ск., кар., 1925 от Эктой (Сэнттой — Экрэй) и Тэи Беггэр (Ле Сувенир — Эвоибег).

Мать: 1471 Дауга 115, Кб., вор., 1931 от 21 Даусуза и каб. матки б/им.

0355. РАДУГА, II п. (Ск.—II), к-з «Новое поле» Отрадненского р-на Краснодарского края.

Гнедая, р. 1940 в к-зе «Новое поле». 147—162—17.5.

Отец: Ракет 5, вор., 1935 от (403) Рэйон Вер, Ск. (Сан Ле Су — Рив де Луар) и 100 Анитры 146 Кб.

Мать: Красавица 62, от Усердного 10, Кб. и Лабзы, Кб. I п.

0356. РАЗНОГЛАЗАЯ 60, II п. (Ск.—II), к-з «Октябрьская революция» Новоселицкого р-на Ставропольского края.

Гнедая, р. 1939 в к-зе «Октябрьская революция». 154—178—18.

Отец: 029 Километр, гн., 1929 от (331) Квир Джина, Ск. (Экитэ — Жоржин) и 423 Вильны 28 Кб.

Мать: каб. матка.

1944 гн. ж. Лорнет от неизвестного

1945 гн. к. Сорока » Сарбакана Ск. I п.

1946 неизвестно » Майдара Ск.

1947 гн. ж. Макет » Майдара Ск.

0357. РАКЕТА 166, I п. (Ск.—III II), ГКЗ № 168 им. Сталина Ставропольского края.

Гнедая, р. 1932 в ГКЗ № 168. 154—188—19.25.

Отец: Хивинец 95, св.-гн., 1927 от (210) Хомера Ск. (Оссиан — Бюветт) и Иволги 165, Ск. I п. — по типу

Мать: каб. матка № 466.

1936 к. 334 от 49 Тугана Кб.

1937 к. 61 (пала) » 49 Тугана Кб.

1938 к. 56 » 49 Тугана Кб.

1939 к. 65 » 49 Тугана Кб.

1940 к. 320 » Шамсадина Кб.

1941 к. 234 » Шамсадина Кб.

1942 к. 42 » Паго Кб. I п. с Ск.

1943 неизвестно » Бима Кб. II п. с Ск.

1944 рыж. к. Бравая 31 » Боксера Кб.

1945 т.-гн. ж. Диктатор » 139 Даржо Кб.

1946 т.-гн. к. Древесина » 092 Диплома Кб. II п. с Ск.

1947 т.-гн. к. Лукреция » 0111 Лувра Кб. I п. с Ск.

0358. РЕГИНА 83, I п. (Ск.—I), ГКЗ № 110 (Псышноко) Кабардинской АССР.
 Караковая, р. 1937 в ГКЗ № 93 (Лабинский). 153—176—18.
 Отец: (403) Район Вер, Ск. гн., 1920 от Сан Ле Су (Сан Суси II — Цингара) и Рив де Луар (Альконтара II — Ранавало).
 Мать: 511 Герковая 661, Кб., кар., 1925.
 1946 гн. ж. Атаман 9 от Агага
 1947 гн. к. Реши » 166 Залога Кб.
0359. РОЗА, II п. (Ск.—II), к-з «Путь к социализму» Мостовского р-на Краснодарского края.
 Гнедая, р. 1940 в к-зе «Путь к социализму». 146—163—18.
 Отец: Резвый, рыж., от (519) Розенракера Ск. (Данило II — Розенинзель) и каб. матки.
 Мать: каб. матки.
0360. САБА, I п. (Ск.—I), к-з им. Ворошилова Коста-Хетагуровского р-на Сев.-Осетинской АССР.
 Гнедая, р. 1939 в к-зе «Скакун» Новоселицкого р-на Ставропольского края. 158—181—19.
 Отец: (858) Сайгак, Ск. гн., 1929 от (479) Чима да Конельяно (Сильорино — Чин) и (142) Сайги (Сайгон — Ботемиа).
 Мать: 33 Азбука 383, Кб., гн., 1928 от неизвестного и Зорьки II 95.
 1945 холоста от (1208) Твена Ск.
 1946 к. (пала) » (1102) Машука Ск.
 1947 холоста » (1102) Машука Ск.
0361. САГА 67, I п. (Ск.—I), ГКЗ № 110 (Псышноко) Кабардинской АССР.
 Т.-гнедая, р. 1936 в ГКЗ № 89 (Курсавский). 153—173—18.
 Отец: (748) Горюн, Ск., гн., 1931 от (222) Юнака (Капо Галло — Корни) и (28) Галлиции (Грымза — Шансонет).
 Мать: Статуя 497 Кб.
 1944 холоста от Эбонита Ск. II п.
 1945 гн. ж. Атлет 29 » 83 Атласного Кб.
 1946 гн. ж. Арс 68 » 79 Арсенала Кб.
 1947 т.-гн. ж. Арьк » Аршина Кб. II п. с Ск.
0362. САДА 36, I п. (Ск.—I), к-з «Октябрьская революция» Новоселицкого р-на Ставропольского края.
 Вороная, р. 1940 в к-зе «Октябрьская революция». 151—175—18.
 Отец: Стратег II, Ск., вор., 1936 от (46) Герцога (Грымза — Галантин) и (734) Сербии (Бранси — Сапарабль).
 Мать: Индия, Кб.
 1946 т.-гн. к. Модная от Майдара Ск.

0363. САЖЕНКА 187, II п. (Ск.—II), ГКЗ № 168 им. Сталина Ставропольского края.
 Т.-гнедая, р. 1944 в ГКЗ № 168. 157—181—19.
 Отец: Салон 19, вор., 1939 от (872) Синопта Ск. (Сайгон — Лиса) и Барселоны 2, Кб. (15 Борей — 640 Жемчужина 724).
 Мать: 1558 Жизнь 94, Кб., т.-сер., 1932 от 56 Шамана и Ходжет 550.

0364. САКЛЯ 106, I п. (Ск.—II; Д.—II), ГКЗ № 168 им. Сталина Ставропольского края.
 Вороная, р. 1935 в ГКЗ № 168. 157—193—18,25.
 Отец: Сальвадор 280, гн., 1930 от (171) Симпятиги Ск. (Солгитр — Литтль Долли) и Острой, Д. (неизв. — Ванда 23).
 Мать: Туча II 88, Кб., гн., 1927.
 1939 ж. 189 от Лиходея Ск. I п. с В.
 1940 ж. 170 » Сейфа Ск. II п.
 1941 ж. 228 » Мирбо Ск. I п. с Д.
 1942 ж. » Кредита Ск. II п. с Кб.
 1943 аборт » Кредита Ск. II п. с Кб.
 1944 вор. ж. Бес 25 » 104 Бендера Кб.
 1945 т.-гн. к. Дискуссия » 139 Даржо Кб.
 1946 холоста » 84 Бабака II Кб.
 1947 т.-гн. ж. Асс » Аркадия Кб. I п. с Ск.

0365. САЛЬВЭ 75, I п. (Ск.—II; Д.—II), ГКЗ № 168 им. Сталина Ставропольского края.
 Гнедая, р. 1938 в ГКЗ № 168. 158—189—19,25.
 Отец: Сальвадор 280, гн., 1930 от (171) Симпятиги Ск. (Солгитр — Литтль Долли) и Острой, Д. (неизв. — Ванда 23).
 Мать: Эмблема 1045, Кб., гн., 1931 от неизв. и кобылы № 278.
 1942 аборт от Мамая Ар.
 1943 неизвестно » Бештау Кб.
 1944 гн. к. 0136 Береста 19 » 117 Бука Кб.
 1945 гн. к. Басенная » 95 Бармена Кб.
 1946 св.-гн. ж. Диспут » 092 Диплома Кб. II п. с Ск.
 1947 св.-гн. к. Доска » 092 Диплома Кб. II п. с Ск.

0366. САТИНА 270, I п. (Ск.—III II; Д. III—), ГКЗ № 168 им. Сталина Ставропольского края.
Гнедая, р. 1940 в ГКЗ № 168. 150—173—18.
Отец: Сейф 101, гн., 1929 от (159) Сайгона, Ск. (Полиме-
лэс — Серенада) и Сафо (Сирокко Ск. — Осад-
ка 292 Д.).
Мать: 1946 Тириль Тючу 53, Кб., т.-гн., 1934 от 49 Тугана и
Фиалки 227.
1944 т.-гн. ж. Дуглас 107 от Дуная Кб.
1945 т.-гн. к. Беседка » Бештау Кб.
1946 т.-гн. ж. Дамаск » 136 Далхата Кб.
1947 т.-сер. ж. Тесак » Тэжэ Кб. II п. с Ск.

0367. СВАДЬБА 1291, I п. (Ск.—II; Д.—II), ГКЗ № 172 (2-й Став-
ропольский).

Караковая, р. 1934. 151—182—19,5.
Отец: Стамбул, рыж., 1928 от (167) Светца, Ск. (Солтпнтр—
Летавица) и Бетти 201, Д. (Бодрый — Маруся 44).
Мать: каб. matka № 649.
1938 к. (пала) от Бича Ск. II п.
1939 т.-гн. к. 353 » Гака
1940 вор. ж. 369 » Цура Тер.
1941 т.-гн. к. 232 (пала) » Цура Тер.
1942 аборт » Деспота Ск.
1943 аборт » Церемониала Тер.
1944 гн. к. » Цицерона Тер.
1945 гн. к. 22 » Цицерона Тер.
1946 холоста » Сальвадора Ск. I п. с Д.
1947 бур. ж. 79 » Гравера Ск. II п.

0368. СВИРЕЛЬ 1861, I п. (Ск.—II; Ч.—II), ГКЗ № 172 (2-й Став-
ропольский).

Гнедая, р. 1934 в ГКЗ № 170 (I-й Ставропольский).
150—187—19,5.
Отец: Стимул, рыж., 1928 от (167) Светца Ск. (Солтпнтр—
Летавица) и Теши 89 Ч.
Мать: каб. matka № 1098.
1938 кар. ж. 418 от Чарли Ск. I п. с Д.
1939 рыж. к. 357 (пала) » Циндао Тер.
1940 гн. к. 370 (пала) » Корана Ар.
1941 рыж. к. 145 » Каспия Ар.-Ск.
1942 гн. к. 33 » Кинжала Ск. II п.
1943 рыж. к. 21 » Кинжала Ск. II п.
1944 гн. ж. » Кинжала Ск. II п.
1945 гн. ж. » Кинжала Ск. II п.
1946 холоста » Сальвадора Ск. I п. с Д.
1947 гн. к. 21 » Грифа Ск.

0369. СВОБОДА 59, I п. (Ск.—I), ГКЗ № 168 им. Сталина Став-
ропольского края.

Гнедая, р. 1942 в ГКЗ № 168. 151—183—18,5.
Отец: Соверинг, Ск. гн., 1936 от Сансовино (Суинфорд —
Гондола) и (736) Силвер Гоун (Элленгоуэн — Силвер
Фоул).
Мать: Барселона 2, Кб., вор., 1934 от 15 Борей и 640 Жем-
чужины 724.
1946 гн. ж. Беслан от Бек Назара Кб.
1947 гн. ж. Бросок » 104 Бендера Кб.

0370. СЕКУНДА 195, II п. (Ск.—II), ГКЗ № 168 им. Сталина Став-
ропольского края.

Гнедая, р. 1941 в ГКЗ № 168. 152—180—18,75.
Отец: Сидан 3, гн., 1937 от (872) Синопа, Ск. (Сайгон —
Лисса) и 1543 Дунетки 53, Кб. (21 Даусуз —
Энергия 203).
Мать: Канонадка 9, Кб., гн., 1933 от Кокая и каб. матки
№ 197.
1945 аборт от Биплана Кб. I п. с Ск.
1946 вор. ж. Тост » Танцора Кб. II п. с Ст.
1947 гн. к. Астма » Аркадия Ск. I п. с Кб.

0371. СЕКЦИЯ 137, I п. (Ск.—I), ГКЗ № 168 им. Сталина Став-
ропольского края.

Гнедая, р. 1936 в ГКЗ № 168. 156—190—19,25.
Отец: (872) Синоп, Ск., гн., 1931 от (159) Сайгона (Полиме-
лэс — Серенада) и (414) Лиссы (Парси — Локунг).
Мать: Сали 292, Кб., гн., 1917.
1940 ж. 253 от Бабака I Кб.
1941 к. Басма 19 » Бая Кб.
1942 к. » 15 Борей Кб.
1943 неизвестно » Бабака I Кб.
1944 гн. к. 0139 Беседа 17 » 117 Бука Кб.
1945 т.-гн. к. Беседка » 95 Бармена Кб.
1946 гн. к. Лесенка » 0111 Лувра Кб. I п. с Ск.
1947 т.-гн. ж. Ланс » 0111 Лувра Кб. I п. с Ск.

0372. СЕРБИЯНКА 31, I п. (Ск.—I), ГКЗ № 38 (Черкесский)
Ставропольского края.

Вороная, р. 1935 в ГКЗ № 89 (Курсавский). 155—180—18.
Отец: (788) Изумруд, Ск. гн., 1930 от (470) Хайклиффа
(Спирминг — Снут) и (71) Изер (Ицтригант — Сорнет).
Мать: каб. matka.
1945 т.-гн. к. от Бушприта Ск.
1946 т.-гн. ж. Бис » Бушприта Ск.
1947 » 0137 Фокуса Кб. I п. с Ск.

0373. СЕЧА 227, I п. (Ск.—II; Д.—II), ГКЗ № 168 им. Сталина Ставропольского края.

Гнедая, р. 1940 в ГКЗ № 168. 152—177—18.

Отец: Сальвадор 280, гн., 1930 от (171) Симпатыги Ск. (Солтпир — Литтль Долли) и Острой, Д. (неизв. — Ванда 23).

Мать: 2075 Чечетка 124, Кб., т.-гн., 1930.

1944 св.-гн. ж. 061 Аспирант от Абрека Ск. II п. с Кб. 176

1945 т.-гн. ж. Достойный » 089 Демона Кб. II п. с Ск.
1946 т.-гн. к. Десна » 089 Демона Кб. II п. с Ск.
1947 т.-гн. к. Ласточка » Лоска Кб. II п. с Ск.

0374. СИБАРИТКА 44, I п. (Ск.—I), ГКЗ № 168 им. Сталина Ставропольского края.

Гнедая, р. 1939 в ГКЗ № 168. 157—195—19,5.

Отец: (872) Синоп, Ск., гн., 1931 от (159) Сайгона (Полиме-лёс — Серенада) и (414) Лиссы (Парси — Локунг).

Мать: 217 Бегония 273, Кб., св.-гн., 1928.

1943 неизвестно от Талисмана Кб. II п. с Ск.
1944 гн. ж. 094 Дискант 67 » 136 Далхата Кб.
1945 т.-гн. ж. Баланс » 95 Бармена Кб.
1946 гн. к. Басистая » 95 Бармена Кб.
1947 т.-гн. ж. Лепесток » 0111 Лувра Кб. I п. с Ск.

0375. СИВКА 213, I п. (Ск.—I), ГКЗ № 168 им. Сталина Ставропольского края.

Гнедая, р. 1939 в ГКЗ № 168. 154—187—19.

Отец: (872) Синоп, Ск., гн., 1931 от (159) Сайгона (Полиме-лёс — Серенада) и (414) Лиссы (Парси — Локунг).

Мать: 402 Веста 392, Кб., т.-гн., 1929.

1943 неизвестно от Паго Кб. I п. с Ск.
1944 т.-гн. к. 0124 Басня 3 » 95 Бармена Кб.
1945 т.-гн. к. Басня II » 95 Бармена Кб.
1946 т.-гн. ж. Листопад » 0111 Лувра Кб. I п. с Ск.
1947 т.-гн. ж. Лоскут » 0111 Лувра Кб. I п. с Ск.

0376. СИГНАЛИЗАЦИЯ 3, I п. (Ск.—I), ГКЗ № 168 им. Сталина Ставропольского края.

Гнедая, р. 1937 в ГКЗ № 168. 159—189—19.

Отец: (872) Синоп, Ск., гн., 1931 от (159) Сайгона (Полиме-лёс — Серенада) и (414) Лиссы (Парси — Локунг).

Мать: 612 Доля 349, Кб., кар., 1928.

1941 аборт от Бека Кб.
1942 неизвестно » Байрама Кб.
1943 неизвестно » Байрама Кб.
1944 кар. к. Сессия » Севана Кб. I п. с Ск.

1945 гн. ж. Быстрый от Боксера Кб.
1946 т.-гн. к. Бася » 104 Бендера Кб.
1947 св.-гн. к. Ласточка » 0106 Ландшафта Кб. II п. с Ск.

0377. СИЛУЭТКА 320, I п. (Ск.—II; Д.—II), ГКЗ № 168 имени Сталина Ставропольского края.

Рыжая, р. 1939 в ГКЗ № 168. 156—186—18,25.

Отец: Сальвадор, гн., 1930 от (171) Симпатыги, Ск. (Солтпир — Литтль Долли) и Острой 151, Д. (неизв. — Ванда 23).

Мать: 2118 Эмблема 1045, Кб., гн., 1931.

1944 рыж. ж. Шелест 188 от Шаха
1945 т.-гн. к. Дисциплина » 092 Диплома Кб. II п. с Ск.
1946 гн. к. Басма » 91 Бальзама Кб.
1947 т.-гн. ж. Бастард » 84 Бабака II Кб.

0378. СИЛЬВА 14, I п. (Ск.—III П), ГКЗ № 168 имени Сталина Ставропольского края.

Гнедая, р. 1933 в ГКЗ № 168. 149—179—17,75.

Отец Хивинец 94, св.-гн., 1927 от (210) Хомера, Ск. (Ос-сиан — Бюветт) и Иволги 165, Ск. I п. — по типу.

Мать: каб. матка 933

1937 к. 321 от Доклада Кб. II п.
1938 к. 107 » Дагоца Кб.
1939 к. 318 » Дагоца Кб.
1940 т.-гн. к. 0125 Басня 249 » Балла Кб.
1941 аборт » Бештау Кб.
1942 к. 63 » Аркадия Кб. I п. с Ск.
1943 неизвестно » Бая Кб.
1944 т.-гн. ж. 078 Бисер 19 » 104 Бендера Кб.
1945 т.-гн. к. Досада » 139 Даржо Кб.
1946 т.-гн. к. Леска » 0111 Лувра Кб. I п. с Ск.
1947 св.-гн. ж. Дарасун » 092 Диплома Кб. II п. с Ск.

0379. СИММЕТРИЯ 1/4, I п. (Ск.—I), ГКЗ № 168 им. Сталина Ставропольского края.

Гнедая, р. 1937 в ГКЗ № 168. 154—177—19,5.

Отец: (872) Синоп, Ск., гн., 1931 от (159) Сайгона (Полиме-лёс — Серенада) и (414) Лиссы (Парси — Локунг).

Мать: 778 Кума 470, Кб., гн., 1924.

1941 аборт от Бека Кб.
1942 неизвестно » 0111 Лувра Кб. I п. с Ск.
1943 неизвестно » 117 Бука Кб.
1944 холоста » Доклада Кб. II п.
1945 св.-гн. к. Баляса » Бивуака Кб.
1946 гн. к. Блестка » 104 Бендера Кб.
1947 гн. к. Ласка » 0111 Лувра Кб. I п. с Ск.

0380. **СИНИЧКА** 163, I п. (Ск.—I), ГКЗ № 168 им. Сталина Ставропольского края.

Вороная, р. 1939 в ГКЗ № 168. 157—184—18,5.

Отец: (872) Синоп, Ск., гн., 1931 от (159) Сайгона (Поли-мелёс — Серенада) и (414) Лиссы (Парси — Локунг).

Мать: 778 Кума 470, Кб., гн., 1924.

1943 неизвестно	от Паго Кб. I п. с Ск.
1944 вор. ж. Лепесток 129	» 0111 Лувра Кб. I п. с Ск.
1945 вор. к. Лесенка	» 0111 Лувра Кб. I п. с Ск.
1946 вор. ж. Лесок	» 0106 Ландшафта Кб. II п. с Ск.

1947 холоста	» Тэжэ Кб. II п. с Ск.
--------------	------------------------

0381. **СИРЕНА** 8, I п. (Ск.—I), ГКЗ № 168 им. Сталина Ставропольского края.

Гнедая, р. 1938 в ГКЗ № 168. 151—183—18,25.

Отец: (872) Синоп, Ск., гн., 1931 от (159) Сайгона (Поли-мелёс — Серенада) и (414) Лиссы (Парси — Локунг).

Мать: 991 Равнина 267, Кб., гн., 1920.

1942 к.	от Бештау Кб.
1943 неизвестно	» Барса Кб. II п. с Ск.
1944 гн. ж. Батист 60	» Бенуара Кб.
1945 т.-гн. к. Баснословная	» Бивуака Кб.
1946 т.-гн. ж. Лес	» 0111 Лувра Кб. I п. с Ск.
1947	» 0111 Лувра Кб. I п. с Ск.

0382. **СИРЕНЬ** 24, I п. (Ск.—I), ГКЗ № 168 им. Сталина Ставропольского края.

Гнедая, р. 1940 в ГКЗ № 168. 156—187—18,75.

Отец: (872) Синоп, Ск., гн., 1931 от (159) Сайгона (Поли-мелёс — Серенада) и (414) Лиссы (Парси — Локунг).

Мать: 1324 Баретка 136, Кб., гн., 1934 от 15 Борей и 2035 Фонетики 389.

1944 гн. к. 0142 Бивуачка 39	от Бивуака Кб.
1945 т.-гн. к. Такси	» Танцора Кб. II п. с Ст.
1946 т.-гн. к. Беседа	» 104 Бендера Кб.
1947 гн. к. Люстра	» 0111 Лувра Кб. I п. с Ск.

0383. **СИСТОЛА** 5, I п. (Ск.—I), ГКЗ № 168 имени Сталина Ставропольского края.

Гнедая, р. 1939 в ГКЗ № 168. 159—192—19,25.

Отец: (872) Синоп, Ск., гн., 1931 от (159) Сайгона (Поли-мелёс — Серенада) и (414) Лиссы (Парси — Локунг).

Мать: Тамань 129, Кб., гн., 1932 от 49 Тугана и каб. матки 4.

1943 неизвестно	от Талисмана Кб. II п. с Ск.
1944 гн. ж. 095 Досужий 64	» 136 Далхата Кб.
1945 гн. к. Басистая	» 95 Бармена Кб.
1946 св.-гн. ж. Бес	» 95 Бармена Кб.
1947 т.-гн. ж. Лиссабон	» 0111 Лувра Кб. I п. с Ск.

080. **СКАЗКА** 96, I п. (Ск.—I), к-з им. Берия Тбилисского р-на Грузинской ССР. (ГПК-I—220).

Т.-гнедая, р. 1925 в ГКЗ № 34 (Кабардинский). 151—172—20.

Отец: Сумбур, Ск. III п. гн., 1911 от Ст. Игнациус (Ст. Саймон—Агностик) и Басмы Ск. II п. (Бориваж—Сарпа).

Мать: 27 Ажетэ 1310, Кб., вор., 1921.

Племенную деятельность с 1928 по 1934 г. см. в I томе ГПК.	
1935 вор. к. Русалка	от (581) Рубеля Ск.
1936 кар. ж. Космач	» (615) Комика Ск.
1937 т.-гн. к. Гурейка	» (42) Гвидо Ск.
1938 аборт	» (1040) Прэнс Оли Ск.
1939 аборт	» (1040) Прэнс Оли Ск.
1940 вор. к. Пальма	» Пифагора Ск.
1941 гн. ж.	» Матузка Кб. II п. с Ск.
1942 св.-гн. к.	» неизвестного
1943 св.-гн. ж.	» неизвестного
1944 гн. ж.	» неизвестного

(Пала в 1944 г.).

0384. **СЛАДОСТЬ** 302, I п. (Ск.—II; Д.—II), ГКЗ № 168 имени Сталина Ставропольского края.

Гнедая, р. 1939 в ГКЗ № 168. 153—188—19,5.

Отец: Сальвадор, гн., 1930 от (171) Симпатыги, Ск. (Солтпир — Литтль Долли) и Острой 151, Д. (неизв.—Ванда 23).

Мать: 1976 Увертюра 880, Кб., гн., 1931.

1943 неизвестно	от Талисмана Кб. II п. с Ск.
1944 гн. к. Паста 215	» Шаха Кб. II п. с Ск.
1945 т.-гн. ж. Величественный	» Востока Кб.
1946 т.-гн. ж. Диск	» 092 Диплома Кб. II п. с Ск.
1947 т.-гн. к. Лестница	» 0111 Лувра Кб. I п. с Ск.

0385. **СМОРОДИНА** 1178, I п. (Ск.—II; Д.—II), ГКЗ № 168 им. Сталина Ставропольского края.

Зол.гнедая, р. 1932 в ГКЗ № 168. 149—184—19.

Отец: Мирбо, гн., 1928 от (120) Марьяжа, Ск. (Мерри Джэж — Гафса II) и Рембоки 242 Д.

Мать: каб. matka № 253, гн., 1924.

1936 ж. 76	от Мирбо Ск. I п. с Д.
1937 ж. 368	» Мирбо Ск. I п. с Д.
1938 ж. 46	» Мирбо Ск. I п. с Д.
1939 ж. 127	» Бештау Кб.
1940 к. 282	» Хабаровска Ск. I п. с Д.
1941 к. Хрестоматия 231	» Хивинца Ск. II п.
1942 к. 36	» Хивинца Ск. II п.
1943 неизвестно	» 95 Бармена Кб.
1944 св.-рыж. к. Хусточка 189	» Хасана Кб. I п. с Ск.

1945 св.-гн. ж. Деспот
1946 гн. к. Бестия
1947 св.-гн. ж. Посох

от 092 Диплома Кб. II п. с Ск.
» 91 Бальзама Кб.
» Паго Кб. I п. с Ск.

0386. СОЛИТНАЯ 98, I п. (Ск.—I), ГКЗ № 38 (Черкесский)
Ставропольского края.

Св.-гнедая, р. 1935 в ГКЗ № 89 (Курсавский). 155—185—19.
Отец: (788) Изумруд, Ск. гн., 1930 от (470) Хайклиффа
(Спирминг — Снут) и (71) Изер (Интригант — Сорнет).

Мать: каб. матка.

1945 холоста
1946 слаборожденный
1947

от Балла Ск.
» Лужка Кб. I п. с Ск.
» 0137 Фокуса Кб. I п. с Ск.

0387. СОЧНАЯ 56, I п. (Ск.—II; Д.—II), ГКЗ № 168 им. Сталина
Ставропольского края.

Гнедая, р. 1940 в ГКЗ № 168. 158—191—18,5.
Отец: Сальвадор, гн., 1930 от (171) Симпатыги, Ск. (Солт-
питр — Литтль Долли) и Острой 151, Д. (неизв.—
Ванда 23).

Мать: Ок 74, Кб., гн., 1927.

1944 гн. к. Астрология 149
1945 св.-гн. ж. Аксай
1946 св.-гн. ж. Бисер
1947 св.-гн. ж. Гусар

от Абрека Ск. II п. с Кб.
» Аркадия Кб. I п. с Ск.
» 104 Бендера Кб.
» Граната Кб. I п. с Ск.

0388. СТИХИЯ 142, I п. (Ск.—II; Д.—II), ГКЗ № 168 им. Сталина
Ставропольского края.

Т.-гнедая, р. 1935 в ГКЗ № 168. 150—176—18,75.
Отец: Сальвадор, гн., 1930 от (171) Симпатыги, Ск. (Солт-
питр — Литтль Долли) и Острой 151, Д. (неизв.—
Ванда 23).

Мать: каб. матка № 117, 1931.

1939 к. 314
1940 ж. 234
1941 ж. 10
1942 ж.
1943 неизвестно
1944 аборт
1945 холоста
1946 т.-гн. к. Тесемка
1947 т.-сер. к. Такса

от Балла Кб.
» Пишемахо Кб. I п. с Ск.
» Аргاماка Кб.
» Аргاماка Кб.
» Лиходея Ск. I п. с В.
» Дамаска Кб. I п. с Ск.
» Паго Кб. I п. с Ск.
» Танцора Кб. II п. с Ст.
» Тэжэ Кб. II п. с Ск.

0389. СТРОФА 235, I п. (Ск.—III II), ГКЗ № 168 им. Сталина
Ставропольского края.

Гнедая, р. 1934 в ГКЗ № 168. 148—182—19.

Отец: Сейф 101, гн., 1929 от (159) Сайгона, Ск. (Полиме-
лѐс — Серенада) и Сафо, Ск. I п. (Сирокко Ск. —
Осадка 292 Кб.).

Мать: каб. матка № 857, гн., 1925.

1938 к. 92
1939 ж.
1940 ж. 149
1941 к. Десна 81
1942 к. 27
1943 неизвестно
1944 рыж. ж. Шанс 184
1945 гн. к. Сессия
1946 аборт
1947 св.-гн. к. Тоска

от Дадаша Кб. III п.
» Канута Ск. I п. с Д.
» Паши Кб. I п. с Ск.
» Дагоца Кб.
» Дагоца Кб.
» Балла Кб.
» Шаха Кб. II п. с Ск.
» Савана Кб. I п. с Ск.
» Аркадия Кб. I п. с Ск.
» Тэжэ Кб. II п. с Ск.

0390. СТРУНА 138, I п. (Ск.—II; Д.—II), ГКЗ № 168 им. Сталина
Ставропольского края.

Т.-гнедая, р. 1935 в ГКЗ № 168. 150—187—18.

Отец: Сальвадор, гн., 1930 от (171) Симпатыги, Ск. (Солт-
питр — Литтль Долли) и Острой 151, Д. (неизв.—
Ванда 23).

Мать: Сфера 427, Кб., гн., 1929.

1939 аборт
1940 к. 281
1941 к. 189
1942 ж.
1943 неизвестно
1944 кар. к. Пустыня 153
1945 гн. к. Восходящая
1946 гн. ж. Бас
1947 кар. ж. Диск

от Паши Кб. I п. с Ск.
» Кавказа Ск. II п.
» Плебея Кб. I п. с Ск.
» Лиходея Ск. I п. с В.
» Хивинца Ск. II п.
» (1041) Пуур Мэна Ск.
» Востока Кб.
» 95 Бармена Кб.
» 136 Далхата Кб.

0391. СТРУЯ 181, I п. (Ск.—I), ГКЗ № 168 имени Сталина
Ставропольского края.

Гнедая, р. 1936 в ГКЗ № 168. 155—190—19.

Отец: (872) Синоп, Ск., гн., 1931 от (159) Сайгона (Поли-
мелѐс — Серенада) и (414) Лиссы (Парси — Локунг).
Мать: Маренго 403, Кб., т.-гн., 1929.

1940 ж. 9
1941 к. 20
1942 к.
1943 неизвестно
1944 гн. ж. Бруствер II
1945 гн. ж. Бастион
1946 вор. ж. Лакмус
1947 холоста

от 15 Борей Кб.
» 15 Борей Кб.
» 15 Борей Кб.
» 15 Борей Кб.
» 117 Бука Кб.
» 95 Бармена Кб.
» 0111 Лувра Кб. I п. с Ск.
» 0111 Лувра Кб. I п. с Ск.

0392. СУДЖА 18, II п. (Ск.—II), ГКЗ № 73 (Куларский) Грузинской ССР.

Гнедая, р. 1936 в ГКЗ № 73. 147—165—17,5.

Отец: Сулак, кар., 1930 от (162) Сатира Ск. (Солтпнтр — Глори) и Кадетки Кб.

Мать: Джансурат 144 Кб.

1939 гн. ж. 8	от 241 Учинари Кб.
1940 гн. ж. Ямб	» Леки Кб. II п. с Ск.
1941 неизвестно	
1942 неизвестно	» 250 Циури Кб.
1943 т.-гн. ж.	» 250 Циури Кб.
1944 аборт	» 250 Циури Кб.
1945 гн. к.	» 250 Циури Кб.
1946	» Спешного Кб. I п. с Ск.

0393. СУСАННА 48, II п. (Ск. II—), ГКЗ № 73 (Куларский) Грузинской ССР.

Караковая, р. 1936 в ГКЗ № 73. 148—175—18,5.

Отец: 241 Учинари, Кб., кар., 1930 от неизвестного и Учи 95.

Мать: Саида 15, сер., 1928 от (223) Ямато Ск. (Колхас — Ялта) и Сонаты Кб.

1940 вор. ж.	от (734) Геокчая Ск.
1941 неизвестно	
1942—1944 сведений нет	» Леки Кб. II п. с Ск.
1945 гн. ж. 51	» Леки Кб. II п. с Ск.
1946 гн. ж.	» (752) Града Ск.
1947 холоста	

0394. СУФИЯТ 18, I п. (Ск.—III II), ГКЗ № 168 им. Сталина Ставропольского края.

Гнедая, р. 1933 в ГКЗ № 168. 152—187—17.

Отец: Сейф 101, гн., 1929 от (159) Сайгона, Ск. (Полиме-лёс—Серенада) и Сафо (Сирокко Ск.—Осадка 292 Кб.).

Мать: Джансурат 978, Кб., гн., 1928.

1937 ж. 38	от Шамсадина Кб.
1938 ж. 31	» Шамсадина Кб.
1939 аборт	» Шамсадина Кб.
1940 ж. 300	» 139 Даржо Кб.
1941 ж. 45	» Ваха Кб.
1942 ж.	» Ладного Кб. I п. с Ск.
1943 неизвестно	» 95 Бармена Кб.
1944 т.-гн. ж. Диспут 99	» 092 Диплома Кб. II п. с Ск.
1945 т.-гн. ж. Досуг	» 139 Даржо Кб.
1946 т.-гн. к. Лесть	» 0111 Лувра Кб. I п. с Ск.
1947 т.-гн. к. Лесть 2-я	» 0111 Лувра Кб. I п. с Ск.

0395. СУША 6, I п. (Ск.—I), ГКЗ № 168 им. Сталина Ставропольского края.

Гнедая, р. 1938 в ГКЗ № 168. 154—183—18.

Отец: (872) Синоп, Ск., гн., 1931 от (159) Сайгона (Поли-мелёс — Серенада) и (414) Лиссы (Парси — Локунг).

Мать: 2091 Шарифа 133, Кб., гн., 1932 от 56 Шамана и Фанны 456.

1942 к.	от Бештау Кб.
1943 неизвестно	» Лома Кб. I п. с Ск.
1944 т.-гн. к. Досукая 142	» Доклада Кб. II п.
1945 рыж. к. Гусыня	» Граната Кб. I п. с Ск.
1946 т.-гн. ж. Лыстец	» 0111 Лувра Кб. I п. с Ск.
1947 гн. к. Лиса	» 0111 Лувра Кб. I п. с Ск.

0396. ТАБАКЕРКА 147, II п. (Ск. IV V—; Ст.—IV), ГКЗ № 168 им. Сталина Ставропольского края.

Гнедая, р. 1944 в ГКЗ № 168. 157—175—18,5.

Отец: Гандор 305, т.-сер., 1940 от 49 Тугана Кб. и Цирины 56 (Цицернак Ст. I п. — каб. matka № 26).

Мать: Битва 101, гн., 1940 от Бая 17, Кб. (15 Борей — 941 Оргия 590) и Тропины 100 (Трианон Ск. II п. — каб. matka № 499).

0397. ТАБЛИЦА 409, I п. (Ск.—II), ГКЗ № 172 (2-й Ставро-польский).

Т.-гнедая, р. 1937 в ГКЗ № 170 (1-й Ставропольский) 152—186—18,5.

Отец: Турникет 25, гн., 1927 от (196) Турцио, Ск. (Миндиг—Венус) и Волги 95, В.

Мать: каб. matka № 104.

1941 рыж. к. 127 (пала)	от Кремня Ск. I п. с Д.
1942 гн. к. 100 (пала)	» Циана Тер.
1943 аборт	» Циана Тер.
1944 гн. к.	» Циана Тер.
1945 гн. к.	» Церемониала Тер.
1946 холоста	» Сальвадора Ск. I п. с Д.
1947 рыж. ж. 21 (пал)	» Грифа Ск.

0398. ТАБОРНАЯ 75, II п. (Ск. III—; Ч. III—), ГКЗ № 168 имени Сталина Ставропольского края.

Св.-гнедая, р. 1937 в ГКЗ № 168. 154—190—18,5.

Отец: 49 Туган, Кб., сер., 1922.

Мать: Дивная 831, т.-гн., 1932 от Хисмета (Хомер Ск. — Минута Ч.) и 943 Орхидей 586, Кб.

1941 аборт	от Дагира Кб.
1942 ж. Антракт 43	» Аркадия Кб. I п. с Ск.

1943 неизвестно от Байрама Кб.
 1944 гн. к. Дотация » 139 Даржо Кб.
 1945 гн. ж. Детанутарат » 136 Далхата Кб.
 1946 св.-гн. ж. Литерный » 0106 Ландшафта Кб. II п.
 с Ск.

1947 гн. к. Бритва

0399. ТАЛАНТЛИВАЯ 262, I п. (Ск.—II; В.—II), ГКЗ № 168 им. Сталина Ставропольского края.

Вороня, р. 1936 в ГКЗ № 168. 152—182—18,5.
 Отец: Турникет 25, гн., 1927 от (196) Турцио, Ск. (Миндиг—Венус) и Вслги 95 В.
 Мать: каб. matka № 324.
 1940 ж. 203 от Плебея Кб. I п. с Ск.
 1941 к. 70 » Гарвея Кб. I п. с Ск.
 1942 ж. » 0111 Лувра Кб. I п. с Ск.
 1943 неизвестно » Лнхоедя Ск. I п. с В.
 1944 вор. ж. Билет 16 » 104 Бендера Кб.
 1945 т.-гн. ж. Десант » 139 Даржо Кб.
 1946 вор. к. Доктрина » 089 Демона Кб. II п.
 1947 гн. к. Тетива » Тэжэ Кб. II п. с Ск.

0400. ТАМГА 79, II п. (Ск. II—), ГКЗ № 168 им. Сталина Ставропольского края.

Гнедая, р. 1938 в ГКЗ № 168. 155—188—18,5.
 Отец: 49 Туган, Кб., сер., 1922.
 Мать: Марго 975, гн., 1926 от Мак Кинлей, Ск. (Макдональд — Мистрис Диспэрд) и каб. матки.
 1942 к. от Турникета Ск. I п. с В.
 1943 неизвестно » Барса Кб. II п. с Ск.
 1944 т.-гн. к. Дата 80 » 136 Далхата Кб.
 1945 св.-гн. к. Диалектика » 149 Дипломата Кб.
 1946 св.-гн. ж. Бунг » 092 Диплома Кб. II п. с Ск.
 1947 т.-гн. к. Гильотина » Граната Кб. I п. с Ск.

0401. ТАМЫР 302, II п. (Ск. IV III—), ГКЗ № 168 им. Сталина Ставропольского края.

Гнедая, р. 1938 в ГКЗ № 168. 154—186—18.
 Отец: 49 Туган, Кб., сер., 1922.
 Мать: б/им. 30/40, гн., 1933 от Хивинца, Ск. II п. (Хомер Ск. — Иволга 165) и каб. № 728, Кб.
 1942 ж. от Бештау Кб.
 1943 неизвестно » Барса Кб. II п. с Ск.
 1944 т.-гн. ж. Шатер 179 » Шквала Кб. II п.
 1945 св.-гн. ж. Воротил » Востока Кб.
 1946 св.-гн. ж. Гранит » Граната Кб. I п. с Ск.
 1947 т.-гн. ж. Дербец » 092 Диплома Кб. II п. с Ск.

0402. ТАРАНТЕЛЛА 242, II п. (Ск.—II), к-з им. Ворошилова Нагорного р-на Кабардинской АССР.
 Гнедая, р. 1941 в к-зе им. Ворошилова. 148—174—18.
 Отец: 016 Гедуко, гн., 1926 от (49) Гименя, Ск. (Галилей — Минерва) и Зурны Кб.
 Мать: Маслома Кб.
 1947 холоста от 111 Бодрого Кб.

0403. ТАТА 11, II п. (Ск.—III II), ГКЗ № 168 им. Сталина Ставропольского края.

Гнедая, р. 1933 в ГКЗ № 168. 151—195—19,25.
 Отец: 048 Трианон, рыж., 1928 от (196) Турцио, Ск. (Миндиг — Венус) и Аси 5 (Дарьял II Ск. — Асти 56, Кб.).
 Мать: 632 Елка 36, Кб., т.-гн., 1926 от Султана и каб. матки.
 1937 ж. 28 от 15 Борей Кб.
 1938 ж. 19 » Байрама Кб.
 1939 к. (пала) » Шамсадина Кб.
 1940 ж. 25 » 15 Борей Кб.
 1941 к. 49 » 15 Борей Кб.
 1942 к. » 15 Борей Кб.
 1943 неизвестно » 15 Борей Кб.
 1944 т.-гн. к. Блестка II » 95 Бармена Кб.
 1945 гн. к. Беллетристика » 95 Бармена Кб.
 1946 гн. к. Битва » Биплана Кб. II п. с Ск.
 1947 гн. к. Деталь » 139 Даржо Кб.

0404. ТАТЛЫ 10, II п. (Ск.—II), ГКЗ № 73 (Куларский) Грузинской ССР

Гнедая, р. 1935 в ГКЗ № 73. 146—172—18.
 Отец: Дарьял, гн., 1925 от (166) Сафара, Ск. (Чирс — Гиня) и Малки, Кб.
 Мать: Аральх 23, Кб., гн., 1926.
 1939 гн. к. Утеха 55 от 241 Учинари Кб.
 1940 холоста » 241 Учинари Кб.
 1941 рыж. ж. Гобой 48 » (734) Геокчая Ск.
 1942 неизвестно » Ядони Ск. III п.
 1943 холоста » 241 Учинари Кб.
 1944 рыж. ж. Закал 27 » 167 Залуко Кб.
 1945 гн. к. Кармен 35 » Баксана Кб.
 1946 ж. (пал) » 250 Циури Кб.
 (Пала в 1947 г.).

0405. ТАУК 51, II п. (Ск.—II), ГКЗ № 73 (Жуларский) Грузинской ССР.
Гнедая, р. 1935 в ГКЗ № 73. 151—172—18.
Отец: Дарьял, гн., 1925 от (166) Сафара, Ск. (Чирс — Гинсея) и Малки Кб.
Мать: Фатум, Кб.
1940 гн. ж. от Деки Кб.
(Пала в 1945 г.).

0406. ТАХТА 21, II п. (Ск.—II), ГКЗ № 110 (Псышско) Кабардинской АССР.
Св.-гнедая, р. 1935 в ГКЗ № 93 (Лабинский). 151—174—18.
Отец: Тигр, гн., 1928 от (187) Тайгера, Ск. (Тагор — Наполи) и Змейки Кб.
Мать: 729 Кахетинка 66, Кб., гн., 1922.
1944 неизвестно от 166 Залога Кб.
1945 неизвестно » 66 Алдана Кб.
1946 гн. ж. Крот 113 » Кагета Кб.

0407. ТЕМА 239, II п. (Ск. III—; В. III—), ГКЗ № 168 им. Сталина Ставропольского края.
Т.-серая, р. 1937 в ГКЗ № 168. 155—186—18.
Отец: Тембот, Кб., сер.

Мать: 0190 Гостья 194, т.гн., 1933 от Гарвея 92 (Гишен Ск. — Ветренная 85 В.) и Вешей 155 Кб.
1941 аборт от Бека Кб.
1942 ж. » Теле-Куша Кб.
1943 неизвестно » Бая Кб.
1944 кар. ж. Сват 155 » Севана Кб. I п. с Ск.
1945 т.-гн. к. Грамота » Граната Кб. I п. с Ск.
1946 гн. к. Дегонация » 139 Даржо Кб.
1947 гн. к. Дегонация 2-я » 139 Даржо Кб.

0408. ТЕРНОВАЯ 258, I п. (Ск.—II; В.—II), ГКЗ № 168 им. Сталина Ставропольского края.
Гнедая, р. 1936 в ГКЗ № 168. 163—188—19.
Отец: Турникет 25, гн., 1927 от (196) Турцио, Ск. (Миндиг — Венус) и Волги 95 В.

Мать: каб. матка № 140, гн., 1922.
1940 к. 264 от Канута Ск. I п. с Д.
1941 аборт Гарвея Ск. I п. с В.
1942 к. » Теле-Куша Кб.
1943 неизвестно » Турникета Ск. I п. с В.
1944 вор. ж. 090 Детектор 84 » 139 Даржо Кб.
1945 т.-гн. к. Ласточка » 0111 Лувра Кб. I п. с Ск.
1946 холоста » 0111 Лувра Кб. I п. с Ск.
1947 холоста » Биплана Кб. II п. с Ск.

0409. ТОЧКА 70, II п. (Ск.—III II), ГКЗ № 168 им. Сталина Ставропольского края.

Гнедая, р. 1935 в ГКЗ № 168. 152—183—18.
Отец: 048 Трианон, рыж., 1928 от (196) Турцио, Ск. (Миндиг — Венус) и Аси 5 (Дарьял II Ск. — Асти 56, Кб.).

Мать: Фатимка 438, Кб., гн., 1927.
1939 ж. 111 от Плебея Кб. I п. с Ск.
1940 ж. 292 » Бая Кб.
1941 к. Латушь 127 » Ладного Кб. I п. с Ск.
1942 холоста » Ладного Кб. I п. с Ск.
1943 аборт » Ладного Кб. I п. с Ск.
1944 гн. ж. 079 Бигон 26 » Биплана Кб. II п. с Ск.
1945 св.-гн. к. Битва » 84 Бабака II Кб.
1946 гн. ж. Гетерозис » Граната Кб. I п. с Ск.
1947 т.-гн. ж. Лоток » 0106 Ландшафта Кб. II п. с Ск.

0410. ТРАВКА 1055, II п. (Ск.—III II), ГКЗ № 168 им. Сталина Ставропольского края.

Гнедая, р. 1932 в ГКЗ № 168. 150—188—18,5.
Отец: 048 Трианон, рыж., 1928 от (196) Турцио, Ск. (Миндиг — Венус) и Аси 5 (Дарьял II Ск. — Асти 56, Кб.).

Мать: Круглая, 468, Кб.
1936 ж. 318 от Аргамака Кб.
1937 к. 98 » Аргамака Кб.
1938 к. 61 » Аргамака Кб.
1939 ж. 115 » 136 Далхата Кб.
1940 ж. 285 » Хабаровска Ск. I п. с Д.
1941 ж. 89 » 136 Далхата Кб.
1942 ж. » (1054) Энгелберга Ск.
1943 неизвестно » 136 Далхата Кб.
1944 холоста » 089 Демона К5. II п. с Ск.
1945 гн. ж. Почтарь » Паго Кб. I п. с Ск.
1946 гн. ж. Бабог » Биплана Кб. II п. с Ск.
1947 холоста » Армандо Ск.

0411. ТРАДИЦИЯ 9, II п. (Ск.—III II), ГКЗ № 168 им. Сталина Ставропольского края.

Св.-гнедая, р. 1934 в ГКЗ № 168. 153—185—18,25.
Отец: 048 Трианон, рыж., 1928 от (196) Турцио, Ск. (Миндиг — Венус) и Аси 5 (Дарьял II Ск. — Асти 56, Кб.).

Мать: каб. матка № 479, гн., 1925.
1938 ж. 76 от Дагира Кб.
1939 к. 182 » Холмса Ск. II п. с Д.

1940 к. 298
 1941 неизвестно
 1942 к.
 1943 неизвестно
 1944 св.-гн. к. Ботва 78
 1945 рыж. ж. Грамотей
 1946 т.-гн. к. Гать
 1947 т.-гн. к. Банта

от Паго Кб. I п. с Ск.
 » Паго Кб. I п. с Ск.
 » Паго Кб. I п. с Ск.
 » Аркадия Кб. I п. с Ск.
 » Бенуара Кб.
 » Граната Кб. I п. с Ск.
 » Граната Кб. I п. с Ск.
 » 84 Бабака II Кб.

0412. ТРЕВОГА 103, I п. (Ск.—II; В.—II), ГКЗ № 168 им. Сталина Ставропольского края.

Св.-гнедая, р. 1933 в ГКЗ № 168. 156—185—18.
 Отец: Турникет 25, гн., 1927 от (196) Турцио, Ск. (Миндиг—Венус) и Волги 95 В.

Мать: каб. матка № 17, т.-гн., 1924.
 1937 мертворожденный от Тавриза Кб.
 1938 к. » Аркадия Кб. I п. с Ск.
 1939 холоста » Аркадия Кб. I п. с Ск.
 1940 холоста » Артура Ск. I п. с В.-Пр.
 1941 к. 136 » Лиходея Ск. I п. с В.
 1942 ж. Этикет 58 » Эмира Кб. I п. с Ск.
 1943 неизвестно » Теле-Куша Кб.
 1944 т.-гн. к. Битва 37 » Бедового Кб.
 1945 т.-гн. к. Летунья » 0111 Лувра Кб. I п. с Ск.
 1946 гн. ж. Бастард » 104 Бендера Кб.
 1947 холоста » Литера Кб. II п. с Ск.

0413. ТРИЗНА 67, II п. (Ск.—II), ГКЗ № 110 (Псыншоко) Кабардинской АССР.

Т.-гнедая, р. 1936 в ГКЗ № 93 (Лабинский). 152—176—18,5.
 Отец: Тигр, гн., 1928 от (187) Тайгера, Ск. (Тагор — Наполи) и Змейки, Кб.
 Мать: 665 Звезда 129 Кб., т.-гн., 1937 от неизв. и Варвады II.
 1946 гн. к. Риорита 154 от жер. Ск. с Ар.
 1947 гн. ж. Закир » Зулуса Кб. II п. с Ск.

0414. ТРИЗНА 70, I п. (Ск.—II; В.—II), ГКЗ № 168 им. Сталина Ставропольского края.

Гнедая, р. 1933 в ГКЗ № 168. 147—181—18,25.
 Отец: Турникет 25, гн., 1927 от (196) Турцио, Ск. (Миндиг—Венус) и Волги 95 В.
 Мать: 327 Бурка 162, Кб., гн., 1928.
 1937 к. (пала) от Партоса Кб. I п. с Ск.
 1938 ж. 158 » Тавриза Кб.
 1939 холоста » Тавриза Кб.
 1940 к. 251 » Сальвадора Ск. I п. с Д.

1941 холоста от Гарвея Ск. I п. с В.
 1942 к. » 0111 Лувра Кб. I п. с Ск.
 1943 неизвестно » Лиходея Ск. I п. с В.
 1944 аборт » Шаха Кб. II п. с Ск.
 1945 т.-гн. к. Веста » Востока Кб.
 1946 гн. к. Летопись » 0111 Лувра Кб. I п. с Ск.
 1947 холоста » Бивуака Кб.

0415. ТРИЗНА 328, II п. (Ск.—III II), ГКЗ № 168 им. Сталина Ставропольского края.

Гнедая, р. 1938 в ГКЗ № 168. 156—187—18,5.
 Отец: 048 Трианон, рыж., 1928 от (196) Турцио, Ск. (Миндиг — Венус) и Аси 5 (Дарьял II Ск. — Асти 56, Кб.).
 Мать: каб. матка № 207, т.-гн., 1925.
 1942 к. от Турникета Ск. I п. с В.
 1943 неизвестно » Лома Кб. I п. с Ск.
 1944 гн. ж. Билет 59 » Бенуара Кб.
 1945 т.-гн. к. Ленга » 0111 Лувра Кб. I п. с Ск.
 1946 т.-гн. ж. Лоток » 0111 Лувра Кб. I п. с Ск.
 1947 т.-гн. к. Гостья » Граната Кб. I п. с Ск.

0416. ТРИЛОГИЯ 101, II п. (Ск.—III II), ГКЗ № 168 им. Сталина Ставропольского края.

Гнедая, р. 1936 в ГКЗ № 168. 154—185—18,5.
 Отец: 048 Трианон, рыж., 1928 от (196) Турцио, Ск. (Миндиг — Венус) и Аси 5 (Дарьял II Ск. — Асти 56, Кб.).
 Мать: Фиалка 303, Кб., гн., 1926.
 1940 ж. 115 от Канута Ск. I п. с Д.
 1941 к. 111 » Канута Ск. I п. с Д.
 1942 ж. » Гарвея Ск. I п. с В.
 1943 неизвестно » Дупля Кб.
 1944 св.-рыж. ж. 081 Булат 27 » Биплана Кб. II п. с Ск.
 1945 гн. к. Бритва » Барона Кб.
 1946 гн. к. Дремота » 089 Демона Кб. II п. с Ск.
 1947 гн. ж. Тигул » Тэжэ Кб. II п. с Ск.

0417. ТРИЛЬБИ 219, I п. (Ск.—II; В.—II), ГКЗ № 168 им. Сталина Ставропольского края.

Гнедая, р. 1934 в ГКЗ № 168. 153—186—18,5.
 Отец: Турникет 25, гн., 1927 от (196) Турцио, Ск. (Миндиг—Венус) и Волги 95 В.
 Мать: Невка 418, Кб., т.-гн., 1930.
 1938 ж. 85 от Турникета Ск. I п. с В.
 1939 ж. 160 (пал) » Паго Кб. I п. с Ск.
 1940 к. Хартия 305 » Хабаровска Ск. I п. с Д.

1941 к. 141 от Лиходея Ск. I п. с В.
 1942 неизвестно » Лиходея Ск. I п. с В.
 1943 неизвестно » Теле-Куша Кб.
 1944 св.-гн. к. 0137 Береста 80 » Бенуара Кб.
 1945 вор. к. Льгота » 0111 Лувра Кб. I п. с Ск.
 1946 холоста » 84 Бабака II Кб.
 1947 т.-гн. ж. Тритон » Тэжэ Кб. II п. с Ск.

0418. ТРОЙКА 12, II п. (Ск.—III II), ГКЗ № 168 им. Сталина
 Ставропольского края.

Гнедая, р. 1933 в ГКЗ № 168. 146—178—17,5.
 Отец: 048 Трианон, рыж., 1928 от (196) Турцио, Ск. (Миндиг — Венус) и Аси 5 (Дарьял II Ск. — Асти 56, Кб.).
 Мать: Тьма 101, Кб., гн., 1923.
 1937 ж. 288 от Доклада Ск. I п. с Д.
 1938 ж. 142 » Водопада Ск. I п. с Д.
 1939 ж. 276 » Водопада Ск. I п. с Д.
 1940 ж. 188 » Сальвадора Ск. I п. с Д.
 1941 к. Бештаунита 45 » Бештау Кб.
 1942 к. » 0111 Лувра Кб. I п. с Ск.
 1943 ж. Батист » 117 Бука Кб.
 1944 гн. ж. 077 Бинт 29 » Биплана Кб. II п. с Ск.
 1945 гн. к. Ботва » 84 Бабака II Кб.
 1946 гн. ж. Джут » 149 Дипломата Кб.
 1947 гн. ж. Диктант » 149 Дипломата Кб.

0419. ТРОННАЯ II 758, II п. (Ск.—III II), ГКЗ № 168 им. Сталина
 Ставропольского края.

Гнедая, р. 1932 в ГКЗ № 168. 150—184—18,5.
 Отец: 048 Трианон, рыж., 1928 от (196) Турцио, Ск. (Миндиг — Венус) и Аси 5 (Дарьял II Ск. — Асти 56, Кб.).
 Мать: 1001 Рента 545, Кб., бур., 1924.
 1936 ж. 107 от 048 Трианона Ск. II п. с Кб.
 1937 холоста » 048 Трианона Ск. II п. с Кб.
 1938 к. 249 » 048 Трианона Ск. II п. с Кб.
 1939 ж. 75 » Плебея Кб. I п. с Ск.
 1940 ж. Биток 140 » Бека Кб.
 1941 к. Католина 114 » Канута Ск. I п. с Д.
 1942 к. 92 » Мирбо Ск. I п. с Д.
 1943 неизвестно » Балла Кб.
 1944 т.-гн. ж. Шторм 181 » Шквала Кб. II п.
 1945 св.-гн. к. Ветренная » Востока Кб.
 1946 св.-гн. к. Гуттаперча » Граната Кб. I п. с Ск.
 1947 вор. к. Латка » 0111 Лувра Кб. I п. с Ск.

0420. ТУХТА II 47, II п. (Ск. IV III—), ГКЗ № 168 им. Сталина
 Ставропольского края.

Т.-серая, р. 1940 в ГКЗ № 168. 154—183—18,75.
 Отец: 49 Туган, Кб., сер., 1922.
 Мать: Храбрая 882, кр.-сер., 1933 от Хивинца 95 (Хомер Ск. — Иволга Ск. I п.) и Чолпан 78, Кб., сер., 1927.
 1944 св.-гн. ж. Артист 138 от Аркадия Кб. I п. с Ск.
 1945 бул. к. Ахтуба » Аркадия Кб. I п. с Ск.
 1946 вор. к. Дистанция » 139 Даржо Кб.
 1947 кар. к. Доротей » 139 Даржо Кб.

0421. ТЫРСА 261, I п. (Ск.—II; В.—II), ГКЗ № 168 им. Сталина
 Ставропольского края.

Св.-гнедая, р. 1936 в ГКЗ № 168. 153—187—18,5.
 Отец: Турникет, 25, гн., 1927 от (196) Турцио, Ск. (Миндиг — Венус) и Волги 95 В.
 Мать: 1918 Тавдинка 1152, Кб., т.-гн., 1932 от 56 Шамана и Буйной 316.
 1940 ж. от Бая Кб.
 1941 холоста » Гарвея Ск. I п. с В.
 1942 холоста » Аркадия Кб. I п. с Ск.
 1943 неизвестно » Аркадия Кб. I п. с Ск.
 1944 гн. к. 0128 Батарей 48 » Бенуара Кб.
 1945 св.-гн. ж. Ахтыр » 65 Айвенго Кб.
 1946 холоста » Граната Кб. I п. с Ск.
 1947 т.-гн. к. Летунья » 0111 Лувра Кб. I п. с Ск.

0422. УЛЫБКА 5, I п. (Ск.—III; Д.—III), ГКЗ № 110 (Псыншоко)
 Кабардинской АССР.

Гнедая, р. 1935 в ГКЗ № 93 (Лабинский). 152—183—18.
 Отец: Удалой, гн., 1931 от Света (Светец Ск. — Аида 17 Д.) и Мидеи 6, Д.
 Мать: 727 Картотека, 68, Кб., гн., 1928.
 1943 гн. ж. Стахчи от Стадиона
 1944 гн. к. Кабарга » Казбека Кб.
 1945 гн. к. Каце » Казбека Кб.
 1946 гн. ж. Зол 45 » 166 Залога Кб.
 1947 » 61 Авангарда Кб.

0423. УЛЬКЕР 45, II п. (Ск. IV III—), ГКЗ № 73 (Куларский)
 Грузинской ССР.

Т.-гнедая, р. 1942 в ГКЗ № 73. 146—169—18,5.
 Отец: 241 Учинари, Кб., кар., 1930 от неизвестного и Учи 95.
 Мать: Лакирда 10, т.-гн., 1934 от Дардиманди (Уайт Стар Ск. — Лейла Ск. I п.) и Мнатоби 34, Кб.
 1946 холоста от Зарока Кб. I п. с Ск.

0424. УМУД 27, I п. (Ск.—I), ГКЗ № 73 (Куларский) Грузинской ССР.

Гнедая, р. 1934 в ГКЗ № 73. 155—178—18,5.

Отец: (496) Сальватор, Ск. кар., 1920 от Дарк Роналда (Бэй Роналд — Дарки) и Сэлли Слэп (Тзи Виктори — Этюи).

Мать: Лаба 175, Кб., гн., 1928.

1938 гн. к. 36	от Тариела Кб. I п. с Ск.
1939 гн. к. 6 (пала)	» (734) Геокчая Ск.
1940 гн. к. 43	» Сулака Кб. I п. с Ск.
1941 гн. ж. Геркулес	» (752) Града Ск.
1942 гн. ж.	» Леки Кб. II п. с Ск.
1943 т.-гн. ж.	» Улада Кб. I п. с Ск.
1944 гн. к.	» Урала Кб.
1945 рыж. к. 52	» 234 Удабно Кб.
1946 кар. ж. 60	» 234 Удабно Кб.

0425. УНАФ 17, II п. (Ск. IV III—), ГКЗ № 73 (Куларский) Грузинской ССР.

Т.-гнедая, р. 1937 в ГКЗ № 73. 150—168—18,5.

Отец: 241 Учинари, Кб., кар., 1930 от неизвестного и Учи 95.

Мать: Нафи 19, гн., 1933 от Дардиманди (Уайт Стар Ск. — Лейла Ск. I п.) и Байдан 173, Кб.

1941 кар. ж. Лак	от (752) Града Ск.
1942 холоста	» Леки Кб. II п. с Ск.
1943 гн. ж. 19	» Ядони Ск. III п.
1944 холоста	» Ядони Ск. III п.
1945 гн. к. (пала)	» 250 Циури Кб.
1946 холоста	» Зарока Кб. I п. с Ск.

0426. УСИЛИЕ, I п. (Ск.—I), к-з им. Ворошилова Коста-Хетагуровского р-на Сев.-Осетинской АССР.

Гнедая, р. 1937 в к-зе «Скакун» Новоселицкого р-на.

155—185—19.

Отец: (630) Уоллер, Ск., гн., 1923 от Брэмбл Туайг (Чосер—Брэмбл Джелли) и Уиллиффт Прайд (Маражакс — Ла Флешьэр).

Мать: 1022 Сайгачка 68, Кб., св.-гн., 1926.

1941 к. Никай	от неизвестного
1942—1944 сведений нет	
1945 холоста	» (1208) Твена Ск.
1946 ж. Туг	» (1208) Твена Ск.
1947 ж. Тугир	» (1208) Твена Ск.

0427. УЧАН 11, II п. (Ск.—IV III—), ГКЗ № 73 (Куларский) Грузинской ССР.

Т.-гнедая, р. 1937 в ГКЗ № 73. 149—174—18,5.

Отец: 241 Учнари, Кб., кар., 1930 от неизвестного и Учи 95.

Мать: Назифат 8, гн., 1933 от Дардиманди (Уайт Стар Ск. — Лейла Ск. I п.) и Кази Кумук 176 Кб.

1941 кар. ж. Гном	от (752) Града Ск.
1942 гн. ж. 16	» Леки Кб. II п. с Ск.
1943 холоста	» Леки Кб. II п. с Ск.
1944 холоста	» Леки Кб. II п. с Ск.
1945 т.-гн. ж.	» Спешного Кб. I п. с Ск.
1946 кар. к. 60	» (752) Града Ск.

0428. УЧКЕКЕН 49, II п. (Ск.—II), ГКЗ № 73 (Куларский) Грузинской ССР.

Вороная, р. 1936 в ГКЗ № 73. 148—179—19.

Отец: 241 Учинари, Кб., кар., 1930 от неизвестного и Учи 95.

Мать: Чанги 103, т.-гн., 1928 от (197) Уайт Стара, Ск. (Флайнг Стар — Сафо) и Чародейки 15 Кб.

1941 гн. ж. Полет	от Пшавели Ск. IV п.
1942 холоста	» Улада Кб.
1943 гн. к. Грубиянка 38	» (734) Геокчая Ск.
1944 гн. ж. (пал)	» Амерби Кб.
1945 т.-гн. к. Заря 29	» Зарока Кб. I п. с Ск.
1946 гн. к.	» Леки Кб. II п. с Ск.

0429. УЯН 7, II п. (Ск.—II), ГКЗ № 73 (Куларский) Грузинской ССР.

Вороная, р. 1942 в ГКЗ № 73. 146—170—18,5.

Отец: Улад 5, Кб., от 241 Учинари, (неизв. — Уча) и Муслимат.

Мать: Ягода 41, гн., 1938 от Ядони, Ск. III п. (Уайт Стар Ск. — Яйджа Чиатурели Ск. II п.) и Гальки 83 Кб.

0430. ФАЗА 71, I п. (Ск.—I), ГКЗ № 89 (Курсавский) Ставропольского края.

Гнедая, р. 1942 в ГКЗ № 89. 156—172—18,5.

Отец: (1006) Файруид, Ск. гн., 1933 от Хотуид (Брюлёр — Сиуид) и Ореадес (Голден Сён — Лаомедиа).

Мать: Гроза, Кб.

0431. ФАРАНДОЛА 46, I п. (Ск.—I), ГКЗ № 38 (Черкесский) Ставропольского края.

Гнедая, р. 1938 в ГКЗ № 89. 153—175—18,5.

Отец: (631) Фараон, Ск. кар., 1926 от (186) Тагора (Фло-реал — Парагвай) и (87) Колумбины (Ромул — Кубань).

Мать: каб. матка.

1947 от Инкели Ск.

0432. **ФАРИСА** 48, I п. (Ск.—II; В.—II), к-з «Красный Октябрь» Новоселицкого р-на Ставропольского края.
Гнедая, р. 1940 в к-зе «Красный Октябрь». 156—178—19.
Отец: Фокстрот, кар., 1930 от (469) Футбола, Ск. (Бранси—Фулль Край) и Ванды, В.
Мать: Осень, Кб.
1944 к. Сафелия от неизвестного
1945 неизвестно
1946 холоста » Майдара Ск.
1947 холоста » Майдара Ск.

0433. **ФАТА** 46, I п. (Ар.-Ск.—I), к-з им. Микояна Усть-Джегутинского р-на Ставропольского края.
Т.-гнедая, р. 1941 в к-зе им. Микояна. 146—170—18.
Отец: Фонд Лер, Ар.-Ск., св.-гн., 1917 от Охэн и Роз де Прэ.
Мать: Боденчиха, Кб.
1945 св.-гн. к. Кокетка 216 от Фонд Лера Ар.-Ск.
1946 гн. к. Лютая 262 » Фонд Лера Ар.-Ск.
1947 гн. к. Злая » Такинея Ск.

0434. **ФАТУМАТ** 109, Кб. II п. с Ск. — по типу, к-з «Парижская коммуна» Кисловодского р-на Ставропольского края.
Гнедая, р. 1938 в к-зе им. Сталина Кисловодского р-на. 158—188—19.
Отец: неизвестен.
Мать: неизвестна.
1945 гн. к. Тина от Кары Кб. II п. с Ск.
1946 гн. к. Фетровая » Кары Кб. II п. с Ск.
1947 » Кары Кб. II п. с Ск.

0435. **ФЕРЗА** 110, I п. (Ск.—I), ГКЗ № 38 (Черкесский) Ставропольского края.
Рыжая, р. 1934 в ГКЗ № 89 (Курсавский). 156—180—18.
Отец: (440) Тир, Ск. рыж., 1924 от (186) Тагора (Фло-реал — Парагвай) и (165) Тирады (Солтпитр — Трель).
Мать: Галиматья 128 Кб.
1946 вор. к. (пала) от 0137 Фокуса Кб. I п. с Ск.
1947 » 0109 Ловчего Кб. I п. с Ск.

0436. **ФИАЛКА** 131, I п. (Ск.—II; Ч.—II), ГКЗ № 172 (2-й Ставропольский),
Т.-гнедая, р. 1935 в ГКЗ № 170 (1-й Ставропольский). 147—165—18,5.
Отец: Фауст, гн., 1930 от (205) Флайнг Стара II, Ск. (Флайнг Стар — Булотта) и Азбуки 60 Ч.
Мать: каб. матка № 447.
1939 сер. ж. 182 (пал.) от Циприана Тер.
1940 гн. к. 255 (пала) » Циприана Тер.

1941 гн. к. 215 (пала) от Циклона Тер.
1942 гн. к. 32 » Кинжала Ск. II п.
1943 аборт » Кинжала Ск. II п.
1944 гн. к. » Кинжала Ск. II п.
1945 гн. ж. » Кинжала Ск. II п.
1946 гн. ж. » Сальвадора Ск. I п. с Д.
1947 гн. к. 139 » Хорька Ск. II п.

0437. **ФИАЛКА**, II п. (Ск.—II), к-з «Новое поле» Отрадненского р-на Краснодарского края.
Т.-гнедая, р. 1941 в к-зе «Новое поле». 147—165—18,5.
Отец: Ракет 5, вор.; 1935 от (403) Рэион Вера, Ск. (Сан ле-Су — Рив де Луар) и 100 Анитры 146, Кб.
Мать: Краля 45, Кб. III п. от Баклана Кб. II п. и Арки Кб.

0438. **ФИЗИКА** 22, I п. (Ар.-Ск.—I), к-з им. Микояна Усть-Джегутинского р-на Ставропольского края.
Гнедая, р. 1941 в к-зе им. Микояна. 146—169—18.
Отец: Фонд Лер, Ар.-Ск. св.-гн., 1917 от Охэн и Роз де Прэ.
Мать: каб. матка.
1946 гн. к. Ночка 247 от Фонд Лера Ар.-Ск.
1947 гн. к. Тень » Такинея Ск.

0439. **ФИНЕЗ** 34, I п. (Ск.—I), к-з им. Берия Тбилисского р-на Грузинской ССР.
Гнедая, р. 1934 в ГКЗ № 34 (Кабардинский). 150—180—19.
Отец: (453) Фанатик, Ск., гн., 1925 от (25) Бранси (Браво ле Санси — Лавина II) и (172) Фашоды (Принц Рюдель — Сент Патриция II).
Мать: Галина 1192, Кб.

0440. **ФОРМОЗА** 47, I п. (Ск.—I), ГКЗ № 38 (Черкесский) Ставропольского края.
Св.-гнедая, р. 1942 в ГКЗ № 89 (Курсавский). 149—169—18.
Отец: (1006) Файруид Ск. гн., 1933 от Хотуид (Брюлёр — Сиуид) и Ореадес (Голден Сён — Лаомедиа).
Мать: Динамо, Кб.
1947 от 0137 Фокуса Кб. I п. с Ск.

0441. **ФУНДИЯ** 41, I п. (Ск. II, II), ГКЗ № 110 (Псыншоко) Кабардинской АССР.
Гнедая, р. 1938 в ГКЗ № 58 (Моздокский). 160—185—19.
Отец: Фокус, гн., 1933 от (917) Феллаха, Ск. (Карбон — Фелла) и каб. матки № 204.
Мать: Топь 209, т.-гн., 1934 от (441) Тиссы, Ск. (Бони — Принцесс оф Тайр) и 1089 Такая 752, Кб.
1946 гн. к. Градусная 46 от 61 Авангарда Кб.
1947 » 167 Залуко Кб.

0442. **ФУРИЯ**, I п. (Ск.—II; Ч.—II), к-з им. Сталина Тбилисского р-на Грузинской ССР.
 Вороная, р. 1938 в ГКЗ № 35 (Богаевский). 150—169—18,5.
 Отец: Футбол, гн., 1927 от (205) Флайнг Стара II, Ск. (Флайнг Стар — Булотта) и Майки Ч.
 Мать: каб. матка б/им.
 1943 вор. ж. от Арсена Кб.
 1944 холоста » Арсена Кб.
 1945 гн. ж. » Арсена Кб.
 1946 холоста » Арсена Кб.

0443. **ХАБАРУЛИ** 43, I п. (Ск.—I), ГКЗ № 73 (Куларский) Грузинской ССР.
 Гнедая, р. 1934 в ГКЗ № 73. 145—174—17,5.
 Отец: (446) Труд, Ск., т.-гн., 1925 от (25) Бранси (Браво ле Санси — Лавина II) и (165) Тирады (Солтпитр — Трель).
 Мать: Сарго 192 Кб.
 1937 гн. к. 0202 Дахецук 34 от Дарьяла Кб. I п. с Ск.
 1938 гн. к. » Дигоми Кб. II п. с Ск.
 1939 гн. к. » (734) Геокчая Ск.
 1940 сведений нет
 1941 гн. к. Гамма » (752) Града Ск.
 1942 неизвестно » 250 Циури Кб.
 1943 гн. к. » Ядони Ск. III п.
 1944 гн. к. 55 » Спешного Кб. I п. с Ск.
 1945 холоста » Зарока Кб. I п. с Ск.
 1946 холоста » Любимчика Кб. III п.

0444. **ХАТКА** 195, I п. (Ск.—II; В.—II), ГКЗ № 168 им. Сталина Ставропольского края.
 Гнедая, р. 1940 в ГКЗ № 168. 151—183—18.
 Отец: Хайд Парк, т.-гн., 1928 от (209) Химберга, Ск. (Хю-Хо — Пер Зэ) и Весенней Песенки В.
 Мать: 1933 Твердыня 199. Кб., т.-гн., 1935 от 49 Тугана и матки 38.
 1944 гн. ж. Архар 141 от Аркадия Кб. I п. с Ск.
 1945 св.-гн. ж. Ахтыр » Аркадия Кб. I п. с Ск.
 1946 гн. ж. Архар II » Аркадия Кб. I п. с Ск.
 1947 гн. ж. Поход » Паго Кб. I п. с Ск.

0445. **ХВАЛА** 197, I п. (Ск.—III II), ГКЗ № 168 им. Сталина Ставропольского края.
 Гнедая, р. 1935 в ГКЗ № 168. 154—185—18,75.
 Отец: Хивинец 95, св.-гн., 1927 от (210) Хомера, Ск. (Оссиан — Бюветт) и Иволги 165, Ск. I п. — по типу.
 Мать: каб. матка № 481, рыж., 1925.
 1939 ж. от Лиходея Ск. I п. с В.
 1940 ж. 268 » Арктура Ск. I п. с В.-Пр.

1941 аборт от 136 Далхата Кб.
 1942 к. 8 » Байрама Кб.
 1943 неизвестно » Аркадия Кб. I п. с Ск.
 1944 св.-гн. ж. Бахвал 36 » Боксера Кб.
 1945 слаборожденный » 139 Даржо Кб.
 1946 аборт » Танцора Кб. II п. с Ст.
 1947 т.-гн. ж. Бахвал » Бивуака Кб.

0446. **ХВАТКА** 338, I п. (Ск.—III II), ГКЗ № 168 им. Сталина Ставропольского края.
 Т.-серая, р. 1933 в ГКЗ № 168. 149—181—18,5.
 Отец: Хивинец 95, св.-гн., 1927 от (210) Хомера, Ск. (Оссиан — Бюветт) и Иволги 165, Ск. I п. — по типу.
 Мать: каб. матка № 93, сер., 1927 от 49 Тугана.
 1937 ж. 85 от Цикла
 1938 к. 48 » Хивинца Ск. II п.
 1939 ж. 136 » Хивинца Ск. II п.
 1940 к. 316 » 49 Тугана Кб.
 1941 ж. (пал) » Лиходея Ск. I п. с В.
 1942 ж. Поход 36 » Паго Кб. I п. с Ск.
 1943 неизвестно » Аркадия Кб. I п. с Ск.
 1944 гн. ж. 088 Декхан 87 » 149 Дипломата Кб.
 1945 т.-гн. ж. Декхан 2-й » 149 Дипломата Кб.
 1946 гн. к. Домохозяйка » 139 Даржо Кб.
 1947 кар. к. Драхма » 139 Даржо Кб.

0447. **ХВОЯ** 331, I п. (Ск.—III II), ГКЗ № 168 им. Сталина Ставропольского края.
 Гнедая, р. 1933 в ГКЗ № 168. 152—181—18,5.
 Отец: Хивинец 95, св.-гн., 1927 от (210) Хомера, Ск. (Оссиан — Бюветт) и Иволги 165 Ск. I п. — по типу.
 Мать: каб. матка № 592, гн., 1923.
 1937 ж. 71 от 49 Тугана Кб.
 1938 ж. 86 » 49 Тугана Кб.
 1939 к. 183 » 49 Тугана Кб.
 1940 ж. 281 » Хабаровска Ск. I п. с Д.
 1941 аборт » 136 Далхата Кб.
 1942 к. 62 » Аркадия Кб. I п. с Ск.
 1943 неизвестно » Аркадия Кб. I п. с Ск.
 1944 т.-гн. ж. Бах 23 » 104 Бендера Кб.
 1945 т.-гн. ж. Лихой » 0111 Лувра Кб. I п. с Ск.
 1946 гн. к. Охра » Одуванчика Ар.
 1947 гн. ж. Бархан » Бештау Кб.

† 0448. **ХИВА** 25, I п. (Ск.—III II), ГКЗ № 168 им. Сталина Ставропольского края.
Т.-гнедая, р. 1933 в ГКЗ № 168. 152—185—18,25.
Отец: Хивинец 95, св.-гн., 1927 от (210) Хомера, Ск. (Ос-сиан — Бюветт) и Иволги 165, Ск. I п. — по типу.
Мать: 120 Ариадна 593, Кб., вор., 1926.
1937 ж. 45 от Паго Кб. I п. с Ск.
1938 ж. 95 » Сейфа Ск. II п.
1939 ж. » Хивинца Ск. II п.
1940 аборт » 136 Далхата Кб.
1941 к. 26 » Байрама Кб.
1942 ж. » Бая Кб.
1943 к. Бархатная » Беркута Кб. II п. с Ск.
1944 холоста » 139 Даржо Кб.
1945 вор. к. Бахромка » Бивуака Кб.
1946 т.-гн. к. Драхма » 092 Диплома Кб. II п. с Ск.
1947 т.-гн. ж. Дип-Хан » 092 Диплома Кб. II п. с Ск.

† 0449. **ХИВИНКА** 155, I п. (Ск.—III II), ГКЗ № 168 им. Сталина Ставропольского края.
Гнедая, р. 1935 в ГКЗ № 168. 149—182—18,25.
Отец: Хивинец 95, св.-гн., 1927 от (210) Хомера, Ск. (Ос-сиан — Бюветт) и Иволги 165, Ск. I п. — по типу.
Мать: Завидная 509, Кб., бур., 1926.
1939 к. 142 от Лиходея Ск. I п. с В.
1940 к. 304 » 136 Далхата Кб.
1941 аборт » 136 Далхата Кб.
1942 к. » Теле-Куша Кб.
1943 неизвестно » Аркадия Кб. I п. с Ск.
1944 т.-гн. к. Бронха 26 » 104 Бендера Кб.
1945 т.-гн. к. Доха » 139 Даржо Кб.
1946 гн. ж. » 092 Диплома Кб. II п. с Ск.
1947 аборт » 092 Диплома Кб. II п. с Ск.

† 0450. **ХИЛЬБА** 929, I п. (Ск. — III II), ГКЗ № 168 им. Сталина Ставропольского края.
Гнедая, р. 1932 в ГКЗ № 168. 151—181—18.
Отец: Хивинец 95, св.-гн., 1927 от (210) Хомера, Ск. (Ос-сиан — Бюветт) и Иволги 165, Ск. I п. — по типу.
Мать: Удача 41, Кб., т.-гн., 1924.
1936 ж. 378 от 49 Тугана Кб.
1937 к. 82 (пала) » 49 Тугана Кб.
1938 к. 67 » 49 Тугана Кб.
1939 аборт » 49 Тугана Кб.

1940 к. 314 от Кавказа Ск. II п.
1941 к. 192 » Плебея Кб. I п. с Ск.
1942 к. 41 » Паго Кб. I п. с Ск.
1943 неизвестно » Аркадия Кб. I п. с Ск.
1944 т.-гн. ж. Дух 119 » Доклада Кб. II п.
1945 т.-гн. ж. Безысходный » Бивуака Кб.
1946 т.-гн. ж. Бесхмарный » 104 Бендера Кб.
1947 т.-гн. ж. Духан » 092 Диплома Кб. II п. с Ск.

† 0451. **ХИМРА** 306, I п. (Ск.—II; Д.—II), ГКЗ № 168 им. Сталина Ставропольского края.
Гнедая, р. 1936 в ГКЗ № 168. 155—184—18,75.
Отец: Хабаровск 132, гн., 1928 от (208) Херберта Ск. (Азу-тан — Хэрбирд) и Баядерки 69, Д.
Мать: Незнакомка 1030, Кб., т.-гн., 1932.
1940 ж. Доход 256 от 139 Даржо Кб.
1941 ж. к. 176 » Плебея Кб. I п. с Ск.
1942 кар. к. 0478 Элегия 97 » Эмира Кб. I п. с Ск.
1943 неизвестно » Ладного Кб. I п. с Ск.
1944 т.-гн. ж. Доход II 82 » 139 Даржо Кб.
1945 т.-гн. к. Бархатная » Бивуака Кб.
1946 т.-гн. ж. Лихой » 0111 Лувра Кб. I п. с Ск.
1947 св.-гн. ж. Грохот » Граната Кб. I п. с Ск.

† 0452. **ХИРОМАНТКА** 44, I п. (Ск.—II; Д.—II), ГКЗ № 168 имени Сталина Ставропольского края.
Т.-гнедая, р. 1933 в ГКЗ № 168. 150—177—17,75.
Отец: Хабаровск 132, гн., 1928 от (208) Херберта Ск. (Азу-тан — Хэрбирд) и Баядерки 69, Д.
Мать: каб. матка № 116, вор., 1923.
1938 к. 165 от Дадаша Кб.
1939 к. 247 » Паши Кб. I п. с Ск.
1940 ж. 129 » Хайд-Парка Ск. I п. с В.
1941 к. 153 » Мррбо Ск. I п. с Д.
1942 ж. Горох 55 » Гарвея Ск. I п. с В.
1943 неизвестно » Балла Кб.
1944 гн. к. Бархатка 63 » Бек Назара Кб.
1945 гн. ж. 082 Вихрь 217 » Востока Кб.
1946 кар. ж. Дон Кихот » 136 Далхата Кб.
1947 т.-гн. ж. Аахен » Аркадия Кб. I п. с Ск.

† 0453. **ХИРУРГИЯ** 203, I п. (Ск.—III II; Д.—III), ГКЗ № 172 (2-й Ставропольский).
Гнедая, р. 1936 в ГКЗ № 170 (1-й Ставропольский). 158—186—20.
Отец: Халдей, каб., 1929 от (208) Херберта, Ск. (Азутан — Хэрбирд) и Лилин (Лизимах Ск. — Чалма 86 Д.).
Мать: каб. матка № 1093.

1940 гн. к. 21 (пала). от Авгура
 1941 рыж. к. 162 (пала). » Корсара
 1942 холоста » Жабера
 1943 бур. к. 18 » Боквуна
 1944 холоста » Бассира
 1945 холоста » № 183 Ск.—Д.-Ч.
 1946 к. 7 » Каракума Ск.
 1947 т.-гн. к. 117 » (1207) Тайша Ск.

0454. ХМАРА 22, I п. (Ск.—III II; Д.—III), ГКЗ № 168 им. Сталина
 Ставропольского края.

Гнедая, р. 1934 в ГКЗ № 168. 150—183—18,25.
 Отец: Холмс 178, т.-гн., 1929 от (210) Хомера Ск. (Оссиан —
 Бюветт) и Симфонии, (Спартак Ск. — Аманда Д.).

1938 ж. 70 от Дагира Кб.
 1939 к. » Керама Кб. I п. с Ск.
 1940 мертворожденный » Шамсадина Кб.
 1941 к. 25 » Байрама Кб.
 1942 к. » Талисмана Кб. II п. с Ск.
 1943 неизвестно » Лиходея Ск. I п. с В.
 1944 гн. ж. Доход 65 » 136 Далхата Кб.
 1945 гн. ж. 068 Бархат 2 » 95 Бармена Кб.
 1946 гн. к. Бархатка » 95 Бармена Кб.
 1947 т.-гн. к. Лихая » 0111 Лувра Кб. I п. с Ск.

0455. ХОДА 1139, I п. (Ск.—III II), ГКЗ № 168 им. Сталина
 Ставропольского края.

Рыжая, р. 1932 в ГКЗ № 168. 153—182—18,25.
 Отец: Хивинец 95, св.-гн., 1927 от (210) Хомера, Ск. (Ос-
 сиан — Бюветт) и Иволги 165, Ск. I п. — по типу.

Мать: каб. матка № 481, рыж., 1925.
 1936 ж. 188 от Ионотана Ск. I п. с В.
 1937 к. 62 » Хивинца Ск. II п.
 1938 к. 41 » Хабаровска Ск. I п. с Д.
 1939 к. Хорха 186 » Хабаровска Ск. I п. с Д.
 1940 ж. Шах 289 » Шамсадина Кб.
 1941 к. 230 » Хивинца Ск. II п.
 1942 гн. к. 0288 Лихачка 72 » Лиходея Ск. I п. с В.
 1943 аборт » 136 Далхата Кб.
 1944 т.-сер. к. Доходная 146 » Доклада Кб. II п.
 1945 т.-гн. ж. Бесхитростный » Боксера Кб.
 1946 гн. ж. Бесхмарный » 91 Бальзама Кб.
 1947 гн. ж. Бухарец » Балагура Кб.

0456. ХОДКАЯ 229, II п. (Ск.—IV III), ГКЗ № 168 им. Сталина
 Ставропольского края.

Караковая, р. 1941 в ГКЗ № 168. 154—177—18,75.
 Отец: Хамаш 35, кар., 1937 от Хивинца 95 (Хомер Ск. —
 Иволга) и Осетинки 75 Кб.
 Мать: 1698 Курляндка 1145, Кб., т.-гн. 1932 от Кокая
 и каб. матки № 445.
 1945 кар. к. Бухта от 104 Бендера Кб.
 1946 св.-гн. ж. Вихрь » Востока Кб.
 1947 гн. ж. Доход » Дебоша Кб. II п. с Ск.

0457. ХОИДА 1140, I п. (Ск.—II; Ч.—II), ГКЗ № 168 им. Сталина
 Ставропольского края.

Гнедая, р. 1932 в ГКЗ № 168. 148—185—18,25.
 Отец: Галоп 45, гн., 1927 от (61) Грей Терора Ск. (Эминанс
 Гриз—Покотынка) и Бобинэ 2 Ч. (неизв.—Протекция 105).
 Мать: 1117 Трын-Трава 507, Кб., гн., 1923.

1936 ж. 179 от 49 Тугана Кб.
 1937 к. 59 » 49 Тугана Кб.
 1938 ж. 60 » 49 Тугана Кб.
 1939 к. 171 » 49 Тугана Кб.
 1940 ж. 317 » 49 Тугана Кб.
 1941 к. 142 » Лиходея Ск. I п. с В.
 1942 ж. » 49 Тугана Кб.
 1943 неизвестно » 49 Тугана Кб.
 1944 гн. ж. 071 Бах 20 » 104 Бендера Кб.
 1945 св.-гн. к. Быстроходная » Бивуака Кб.
 1946 т.-гн. ж. Грохот » Граната Кб. I п. с Ск.
 1947 св.-гн. ж. Грохот II » Граната Кб. I п. с Ск.

0458. ХОРДА 2, 141, I п. (Ск.—II; Д.—III), ГКЗ № 168 им. Сталина
 Ставропольского края.

Т.-гнедая, р. 1934 в ГКЗ № 168. 153—175—18,25.
 Отец: Хабаровск 132, гн., 1928 от (208) Херберга Ск. (Азу-
 тан — Хэрбирд) и Баядерки 69, Д.

Мать: каб. матка № 120, вор., 1925.
 1938 ж. 56 от Турникета Ск. I п. с В.
 1939 к. 178 » Паши Кб. I п. с Ск.
 1940 к. 275 » Шамсадина Кб.
 1941 аборт » Шамсадина Кб.
 1942 ж. » Теле-Куша Кб.
 1943 неизвестно » Кавказа Ск. II п.
 1944 гн. к. Бухта 66 » Бек Назара Кб.
 1945 вор. ж. Бесхарактерный » Биполяра Кб. II п. с Ск.
 1946 гн. к. Драхма » 089 Демона Кб. II п. с Ск.
 1947 т.-гн. к. Аховая » Аркадия Кб. I п. с Ск.

0459. ХОРЕЯ 766, I п. (Ск.—III П), ГКЗ № 168 им. Сталина Ставропольского края.

Гнедая, р. 1932 в ГКЗ № 168. 151—185—18,5.

Отец: Хивинец 95, св.-гн., 1927 от (210) Хомера, Ск. (Оссиан — Бюветт) и Иволги 165, Ск. I п. — по типу.

Мать: каб. матка № 47, 1922.

1936 ж. 167	от 49 Тугана Кб.
1937 к. 52	» 49 Тугана Кб.
1938 ж. 68	» 49 Тугана Кб.
1939 к. 147	» 49 Тугана Кб.
1940 к. 279	» 49 Тугана Кб.
1941 ж. 88	» 136 Далхата Кб.
1942 к.	» Ладного Кб. I п. с Ск.
1943 неизвестно	» 49 Тугана Кб.
1944 холоста	» Бедового Кб.
1945 т.-гн. ж. Грохот	» Граната Кб. I п. с Ск.
1946 т.-гн. к. Духота	» 092 Диплома Кб. II п. с Ск.
1947 т.-гн. ж. Доходный	» 092 Диплома Кб. II п. с Ск.

0460. ХОСТА 8, I п. (Ск.—II; Д.—II), ГКЗ № 168 им. Сталина Ставропольского края.

Гнедая, р. 1934 в ГКЗ № 168. 156—186—18,5.

Отец: Хабаровск 132, гн., 1928 от (208) Херберта Ск. (Азутан — Хэрбирд) и Баядерки Д.

Мать: каб. матка № 213, гн., 1919.

1938 к. 63	от Дагира Кб.
1939 к. 139	» Кармена
1940 к.	» Шамсадина Кб.
1941 неизвестно	» Хамаша Кб. I п. с Ск.
1942 к. 64	» Аркадия Кб. I п. с Ск.
1943 неизвестно	» Кавказа Ск. II п.
1944 св.-гн. ж. Сход 156	» Севана Кб. I п. с Ск.
1945 т.-гн. ж. Бесхмарный	» Боксера Кб.
1946 т.-гн. к. Гороховая	» Граната Кб. I п. с Ск.
1947 т.-гн. к.	» 092 Диплома Кб. II п. с Ск.

0461. ХРАБРАЯ 954, I п. (Ск.—II; Д.—II), ГКЗ № 168 имени Сталина Ставропольского края.

Гнедая, р. 1932 в ГКЗ № 168. 161—189—19.

Отец: Хабаровск 132, гн. 1928 от (208) Херберта, Ск. (Азутан — Хэрбирд) и Баядерки Д.

Мать: каб. матка № 213, гн., 1919.

1936 к. 384 (пала)	от 49 Тугана Кб.
1937 холоста	» 49 Тугана Кб.
1938 ж. 59	» 49 Тугана Кб.
1939 к. 148	» 49 Тугана Кб.
1940 ж. 320	» Шамсадина Кб.

1941 аборт	от Хамаша Кб. I п. с Ск.
1942 неизвестно	» Властного Кб. I п. с Ск.
1943 неизвестно	» Кавказа Ск. II п.
1944 т.-сер. к. Гауптвахта 163	» Граната Кб. I п. с Ск.
1945 т.-гн. к. Вахта	» Востока Кб.
1946 т.-гн. к. Бахрома	» 104 Еендера Кб.
1947 т.-гн. к. Духота	» 092 Диплома Кб. II п. с Ск.

0462. ХРОНИКА 95, I п. (Ск.—II; Ч.—II); ГКЗ № 168 имени Сталина Ставропольского края.

Т.-гнедая, р. 1933 в ГКЗ № 168. 151—185—18,25.

Отец: Хисмет, кар., 1928 от (210) Хомера, Ск. (Оссиан — Бюветт) и Минуты Ч.

Мать: Завидная 509, Кб., бур., 1926.

1937 ж. 295	от Тавриза Кб.
1938 к. 141	» Тавриза Кб.
1939 ж. 258	» Тавриза Кб.
1940 к. 257	» Лиходея Ск. I п. с В.
1941 к. 7	» Аргамака Кб.
1942 к.	» Аргамака Кб.
1943 неизвестно	» Лиходея Ск. I п. с В.
1944 кар. к. Доходная 25	» Доклада Кб. II п. с Ск.
1945 вор. ж. Лихой	» 0111 Лувра Кб. I п. с Ск.
1946 т.-гн. к. Газохимця	» Граната Кб. I п. с Ск.
1947 т.-гн. ж. Дух	» 092 Диплома Кб. II п. с Ск.

0463. ХРОНОЛОГИЯ 97, I п. (Д.—II; Ч.—II), ГКЗ № 168 имени Сталина Ставропольского края.

Т.-гнедая, р. 1933 в ГКЗ № 168. 150—187—18,5.

Отец: Берекет Берсен 168 з.-рыж., 1928 от Бордо Д. и Прачки 59 Ч.

Мать: каб. матка 690, рыж., 1925.

1937 ж. 289	от Партоса Ск. I п. с Д.
1938 ж. 241	» Дагоца Кб.
1939 аборт	» Дагоца Кб.
1940 холоста	» Байрама Кб.
1941 ж. 28	» Байрама Кб.
1942 ж. 32	» Аргамака Кб.
1943 неизвестно	» Лиходея Ск. I п. с В.
1944 т.-гн. к. Пахта 177	» Подарка
1945 т.-гн. ж. Доброхотный	» 092 Диплома Кб. II п. с Ск.
1946 гн. к. Бархатная	» Биплана Кб. II п. с Ск.
1947 гн. ж. Тапхой	» Танцора Кб. II п. с Ст.

0464. ХРУСТАЛЬНАЯ 215, I п. (Ск.—Ш; Ч.—Ш), ГКЗ № 168 имени Сталина Ставропольского края.

Гнедая, р. 1933 в ГКЗ № 168. 149—182—18,25.

Отец: Хисмет, т.-гн., 1928 от (210) Хомера, Ск. (Оссиан — Бюветт) и Минуты 29, Ч.

Мать: Фауна 398, Кб., гн., 1929.

1937 ж. 72	от Паго Кб. I п. с Ск.
1938 к. 246	» Сейфа Ск. II п.
1939 аборт	» Хабаровска Ск. I п. с Д.
1940 ж. 105	» Абрека Ск. II п. с Кб.
1941 ж. 6	» Абрека Ск. II п. с Кб.
1942 ж.	» Канута Ск. I п. с Д.
1943 неизвестно	» Абрека Ск. II п. с Кб.
1944 гн. ж. Хоровод 169	» Хасана Кб. I п. с Ск.
1945 т.-гн. к. Доха	» 092 Диплома Кб. II п. с Ск.
1946 гн. к. Духовка	» 089 Демона Кб. II п. с Ск.
1947 гн. ж. Поход	» Паго Кб. I п. с Ск.

0465. ХРУСТАЛЬНАЯ 1179, I п. (Ск.—II; В.—II), ГКЗ № 168 им. Сталина Ставропольского края.

Св.-гнедая, р. 1932 в ГКЗ № 168. 149—183—17,5.

Отец: Хайд Парк, гн., 1928 от (209) Химберга, Ск. (Хю-Хо — Пер Зэ) и Весенней Песенки 101 В.

Мать: каб. матка № 139.

1936 слаборожденный	от Турникета Ск. I п. с В.
1937 к. 280	» Лампаса Ск. I п. с В.
1938 к. 108	» Тавриза Кб.
1939 ж.	» Тавриза Кб.
1940 ж. 224	» Гарвея Ск. I п. с В.
1941 аборт	» Гарвея Ск. I п. с В.
1942 к. 69	» Аркадия Кб. I п. с Ск.
1943 неизвестно	» Турникета Ск. I п. с В.
1944 гн. ж. Хох 167	» Хасана Кб. I п. с Ск.
1945 св.-гн. ж. Вихорок	» Востока Кб.
1946 гн. к. Доходная	» 149 Дипломата Кб.
1947 гн. ж. Дух	» 149 Дипломата Кб.

0466. ЦЕНзуРА 370, I п. (Ст.—III IV III), ГКЗ № 172 (2-й Ставропольский).

Т.-гнедая, р. 1937 в ГКЗ № 170 (1-й Ставропольский).

155—185—19.

Отец: Цейлон, сер., 1934 от Циана (Цилиндр Ст. — Артемида Ст. I п.) и Динь-Динь, Ст. I п. (Ценитель Ст. — Пулька 37).

Мать: каб. матка № 310.

1941 холоста	от Цейлона Тер.
1942 аборт	» Циндао Тер.

1943 аборт

1944 т.-гн. ж.

1945 рыж. к.

1946 рыж. к.

1947 гн. ж. 26

от Дувра Ск. II п.

» Цандера Тер.

» Рокота Ар.

» Гладнатора Ск.

» (758) Грома Ск.

0467. ЦЕННАЯ 1101, II п. (Ск. III; Ст.—II), к-з им. Орджоникидзе Нагорного р-на Кабардинской АССР.

Т.-серая, р. 1942. 154—192—19.

Отец: Цицерон, т.-сер., 1927 от Цилиндра Ст. (Ценный — Базилика) и Цыганки I, 32, Кб.

Мать: каб. № 126, от Галопа (Гепель Ск. — Липа 21 Кб. и каб. № 43 Кб.

0468. ЦЕПОЧКА 147, I п. (Тер.—I), ГКЗ № 172 (2-й Ставропольский).

Т.-серая, р. 1937 в ГКЗ № 170 (1-й Ставропольский). 149—183—18.

Отец: Цервус, сер., 1931 от Цилиндра, Ст. (Ценный — Пихта) и Весточки (Джингал — Волчица).

Мать: каб. матка № 858.

1941 т.-сер. к. 138 (пала)	от Кара-Куша Ар.
1942 гн. к. 67	» Леандера Ск.
1943 холоста	» Цицерона Тер.
1944 т.-сер. к.	» Цицерона Тер.
1945 холоста	» Цицерона Тер.
1946 гн. ж.	» Казбека Ар.-Ск.
1947 гн. ж.	» Гончара Ск.

0469. ЦИДОРА 134, II п. (Ск.—III II), ГКЗ № 172 (2-й Ставропольский).

Гнедая, р. 1935 в ГКЗ № 170 (1-й Ставропольский).

149—185—18,5.

Отец: Цинандали, св.-гн., 1931 от (476) Циха Ск. (Хадд Лас-сук — Мосар) и Долли (Дарвин Ск. — Ася 5).

Мать: каб. матка № 453.

1939 холоста	от Кремня
1940 св.-гн. ж. 240 (пал)	» Циклона Тер.
1941 гн. к. 88 (пала)	» Кагора Ар.
1942 слаборожденный	» Церемониала Тер.
1943 холоста	» Казбека Ар.-Ск.
1944 рыж. к.	» Стимула Ск. и Ч.
1945 т.-гн. к.	» Цитрона Тер.

0470. **ЦИТАТА** 44 I п. (Ск.—V IV II; Ар.—III), ГКЗ № 172 (2-й Ставропольский).

Гнедая, р. 1938 в ГКЗ № 170 (1-й Ставропольский).

153—190—19,5.

Отец: Циклон, гн., 1930 от (476) Циха, Ск. (Хадд Лассук — Мосар) и Кикси 53 (Каргилл Ск. II п. — коб. линии Кохейлана).

Мать: каб. матка № 983.

1942 холоста	от Цейлона Тер.
1943 аборт	» Казбека Ар.-Ск.
1944 рыж. ж.	» Каспия Ар.-Ск.
1945 неизвестно	» Каспия Ар.-Ск.
1946 т.-гн. к.	» Галопа Кб. I п. с Ск.

0471. **ЧАСТУШКА** 33, I п. (Ск.—II; Д.—II), к-з «Красный Октябрь» Арзгирского р-на Ставропольского края.

Гнедая, р. 1941 в к-зе «Красный Октябрь». 149—178—19.

Отец: Сайгон, гн., 1934 от (543) Нэ Бушуля, Ск. (Нубнер — Бушемлек) и Римы, Д.

Мать: Чеченка, Кб.

1946 рыж. к. Черешня от Машука Д. II п.

0472. **ЧЕЧЕТКА** 79, I п. (Ск.—I), ГКЗ № 38 (Черкесский) Ставропольского края.

Гнедая, р. 1936 в ГКЗ № 89 (Курсавский). 148—175—17,5.

Отец: (881) Солист, Ск. кар., 1930 от (173) Сирокко (Сисеро — Сэнт Агнес) и (309) Севилья (Сайгон — Эль Ала).

Мать: каб. матка.

1945 гн. к. Березка 56	от Балла Ск.
1946 вор. ж. Луч	» Лужка Кб. I п. с Ск.
1947	» 0109 Ловчего Кб. I п. с Ск.

0473. **ЧКАРИ** 48, I п. (Ск.—I), ГКЗ № 73 (Куларский) Грузинской ССР.

Караковая, р. 1934 в ГКЗ № 73. 150—174—18.

Отец: (752) Град. Ск. гн., 1929 от (71) Дарлингтона (Дарк Роналд — Мисс Геддес) и (34) Геро (Фис дю Ван — Флоуэр де Люс).

Мать: Чародейка 15, Кб., т.-гн., 1916.

1938 вор. ж. от Тариела Кб. I п. с Ск.

1939 гн. ж. » (666) Аборигена Ск.

0474. **ШАЛУНЬЯ** 15, II п. (Д. III—), ГКЗ № 38 (Черкесский) Ставропольского края.

Рыжая, р. 1936 в ГКЗ № 38. 152—182—18.

Отец: 27 Зелим, Кб., гн., 1924.

Мать: Доно — каб. кобыла № 12.

1944 гн. к. 6	от Монополиста Ск.
1945 рыж. ж. (пал)	» Миллиарда Ск.
1946 рыж. ж. Брешь	» 080 Бримстона Кб. I п. с Ск.
1947	» 0137 Фокуса Кб. I п. с Ск.

0475. **ШТОПКА** 294, II п. (Ск. IV III—), ГКЗ № 168 им. Сталина Ставропольского края.

Гнедая, р. 1940 в ГКЗ № 168. 150—180—18,25.

Отец: Шамсадин, 35, Кб., гн., 1933 от 56 Шамана и Сали 292.

Мать: Тропа 10 от 048 Трианона, рыж., 1928 (Турцио Ск.— Ася 5 Ск. I п.) и каб. матки

1944 холоста	от Бивуака Кб.
1945 т.-гн. ж. Торгаш	» Танцора Кб. II п. с Ст.
1946 св.-гн. ж. Бушуй	» 136 Далхата Кб.
1947 т.-гн. ж. Барыш	» 95 Бармена Кб.

0476. **ЭВОЛЮЦИЯ** 395, II п. (Ск.—II), ГКЗ № 172 (2-й Ставропольский).

Гнедая, р. 1937 в ГКЗ № 170 (1-й Ставропольский). 152—185—18,5.

Отец: Эркен, т.-сер., 1933 от (596) Эйгильберта, Ск. (Лаудон — Эйшильд) и Биче, Кб.

Мать: каб. матка № 521.

1941 гн. к. 128 (пала)	от Кюменя
1942 гн. к. 49	» Корана Ар.
1943 холоста	» Циана Тер.
1944 гн. к.	» Циана Тер.
1945 гн. к.	» Церемониала Тер.
1946 гн. ж.	» Сальвадора Ск. I п. с Д.
1947	» Хорька Ск. II п.

0477. **ЭКОНОМИЯ** 186, II п. (Ск.—II), ГКЗ № 172 (2-й Ставропольский).

Т.-серая, р. 1939 в ГКЗ № 170 (1-й Ставропольский).

155—188—19,5.

Отец: Эркен, от (596) Эйгильберта, Ск. (Лаудон — Эйшильд) и Биче, Кб.

Мать: каб. матка № 681.

1943 аборт	от Циклона Ск. II п.
1944 вор. к.	» Каракума Ск.
1945 т.-сер. к.	» Цирка Тер.
1946 гн. ж.	» Гротеска Ск. I п. с Д.
1947 гн. ж.	» Гончара Ск.

0478. **ЭЛЕГИЯ** 97, I п. (Ск. III, II; Д. III—), ГКЗ № 168 им. Сталина Ставропольского края.

Караковая, р. 1942 в ГКЗ № 168. 150—186—19.

Отец: Эмир 104, кар., 1932 от (596) Эйгильберта, Ск. (Лаудон — Эйшильд) и каб. матки № 41.

Мать: 0451 Химра 306 гн., 1936 от Хабаровска (Херберт Ск. — Баядерка Д.) и Незнакомки 1030, Кб.

1946 т.-гн. к. Таежная	от Тэжэ Кб. II п. с Ск.
1947 т.-гн. ж. Дуэт	» 089 Демона Кб. II п. с Ск.

0479. **ЭЛЬГА**, I п. (Ск.—I), к-з «Красный коневод» Новоселицкого р-на Ставропольского края.
Св.-серая, р. 1940 в к-зе «Красный коневод». 156—180—19,5.
Отец: Эспадрон, Ск. рыж., 1935 от (421) Сибарита (Сатир — Зигзица) и (805) Этны (Дариал — Этуаль).
Мать: Гречка, Кб.
1946 к. Алэта от Алфавита Ск.

0480. **ЭЛЬГА** 21, I п. (Ск.—I), ГКЗ № 168 им. Сталина Ставропольского края.
Гнедая, р. 1932 в ГКЗ № 168. 152—181—18,75.
Отец: (596) Эйгильберт, Ск. т.-гн., 1920 от Лаудон (Гувернан — Лэди Хонора) и Эйшильд (Дарк Роналд — Эйдердэк).
Мать: Аза 34, Кб., т.-гн., 1922.
1937 к. 58 от Паго Кб. I п. с Ск.
1938 к. 76 » Сейфа Ск. II п.
1939 ж. 128 » Хивинца Ск. II п.
1940 к. Дерина 291 » 136 Далхата Кб.
1941 ж. 82 » 136 Далхата Кб.
1942 к. » Ладного Кб. I п. с Ск.
1943 неизвестно » 136 Далхата Кб.
1944 т.-гн. к. Белла 70 » Бедового Кб.
1945 к. Белла » Бивуака Кб.
1946 т.-гн. ж. Бэрд » 104 Бендера Кб.
1947 т.-гн. ж. Бек » Бивуака Кб.

0481. **ЭРКМЕКЛИК** 26, I п. (Ск.—III II), ГКЗ № 73 (Куларский) Грузинской ССР.
Гнедая, р. 1934 в ГКЗ № 73. 147—179—18.
Отец: Дардиманди, рыж., 1925 от (197) Уайт Стара, Ск. (Флайн Стар — Сафо) и 0102 Лейлы, Ск. I п. (Принц Джордж — Висла).
Мать: Бабила 169 Кб.
1938 т.-сер. к. (пала) от Сулака Кб. I п. с Ск.
1939 холоста » (734) Геокчая Ск.
1940 вор. к. 41 » Сулака Кб. I п. с Ск.
1941 т.-гн. к. Сурет 41 » Сулака Кб. I п. с Ск.
1942 неизвестно » Сулака Кб. I п. с Ск.
1943 неизвестно » Сулака Кб. I п. с Ск.
1944 гн. к. 48 » Леки Кб. II п. с Ск.
1945 мыш. ж. » Леки Кб. II п. с Ск.
1946 ж. (пал) » 250 Циури Кб.

0482. **ЭРОТИКА** 203, II п. (Ск.—II), ГКЗ № 168 им. Сталина Ставропольского края.
Караковая, р. 1936 в ГКЗ № 168. 152—187—19.
Отец: Эркен, т.-сер., 1933 от (596) Эйгильберта Ск. (Лаудон — Эйшильд) и Биче Кб.
Мать: Шхуна 1161, Кб., гн., 1932 от 56 Шамана и коб. № 67.
1940 ж. (пал) от Канута Ск. I п. с Д.
1941 аборт » 0111 Лувра Кб. I п. с Ск.
1942 вор. к. 1376. Бозмона 10 » Байрама Кб.
1943 неизвестно » Бая Кб.
1944 холоста » 092 Диплома Кб. II п. с Ск.
1945 вор. ж. Дуэт » 139 Даржо Кб.
1946 гн. к. Белла » 84 Бабака II Кб.
1947 гн. к. » Тэжэ Кб. II п. с Ск.

0483. **ЭСКАДРА** 57, I п. (Ск.—I), ГКЗ № 168 им. Сталина Ставропольского края.
Гнедая, р. 1942 в ГКЗ № 168. 153—186—19,5.
Отец: (1054) Энгелберг, Ск. кар., 1926 от Крэйг эн Эрэн (Сёнстар — Мэйд оф тзи Мист) и Анджелы (Ломонд — Ла Дансёз).
Мать: Дебютантка 66, Кб., т.-сер., 1933 от 21 Даусуза и Каюм 92.
1946 т.-гн. к. Тэц от Тэжэ Кб. II п. с Ск.
1947 т.-гн. к. Дизта » 089 Демона Кб. II п. с Ск.

0484. **ЭСТАФЕТА**, I п. (Ск.—II; Д.—II), к-з им. Ворошилова Коста-Хетагуровского р-на Сев.-Осетинской АССР.
Гнедая, р. 1933 в к-зе «Скакун» Новоселицкого р-на Ставропольского края. 155—178—19.
Отец: Долгожданный, рыж., 1925 от (79) Дон Жуана, Ск. (Но Рувль — Долорес) и Серны II Д. (неизв. — Фрина I).
Мать: 55 Ализа 379, Кб., гн., 1926.
1937 ж. Дуэт от Диктатора
1938 к. Кордеса » Красавчика Кб. I п. с Ск.
1939 ж. Комик » Красавчика Кб. I п. с Ск.
1940 к. Кордовка » Кокоруса Ск.
1941 ж. Твен » (1208) Твена Ск.
1942 к. Мэра » (1102) Машука Ск.
1943 к. Мара » (1102) Машука Ск.
1944 к. Дора » Яшки

ОБЩИЙ АЛФАВИТ ЛОШАДЕЙ

А	
Аахен	407
Аба 207	91
Абастумани	288
Абрек от Ашхабада	172
Абрек 38	53
Абречка от Абрека	127
Абрикос 194	116
Абрикос от Алфавита	127
Абрикос от Армандо	125
Абрикоска от Аркадия	128
Абрис-2	275
Абрюка 173	91
Абхазия 192	117
Абхазия от Залуко	95
Авангард 143	155
Авангард	53
Авангард от Аргмака	136
Аванеза 161	171
Аванс 65	314
Авария 156	91
Авария 146	94
Авгур	143
Авиаматка 143	92
Авиатор	254
Авиаторша 129	92
Авидо	272
Аврал от Армандо	132
Аврал от Волшебника	330
Аврал 45	132
Аврора от Парнаса	98
Аврора от Агата	378
Аврора	105
Австриец 108	330
Автол	53
Автомат 170	367
Агава	340
Агата 80	92
Агар	174
Агара от Аркадия	332
Агент 174	295, 331
Агиф от Анзора	141
Агира от Алфавита	339
Агитация	340
Ада 98	92
Адат 191	53
Адлер	94
Адонис	154
Ажур	168
Ажурная 72	313
Аза от Заура	232
Аза от Аркадия	315
Азан	104
Азарт 9	53
Азат	102
Азбука 41/4	261
Азбука II	93
Азбука 208	93, 129
Азет I	93
Азимут	169
Азнат	175
Азобек	224
Азочка 71	93
Аида от Аркадия	343
Аида от Соловья	104
Айва 22/2	261
Айва от Айвенго	317
Айвенго 114	54
Айгир	203
Айдар от Колоса	353
Аита	139
Ай-Туганка '15	250

Айша 178	93	Аллея от Аркадия	363
Акация 76	94	Алма 53	365
Акация от Анзора	275	Алма-Ата 86	97
Акация 1	94	Алмаз от Алдана	96
Акация 27	94	Алмаз 162	54
Ак-Балак	110	Алмаз от Атласного	181
Акварель 129	94	Алмаз II 88	54
Аккара	181	Алмаз от Алфавита	365
Аккорд 12	295	Алмазная 27	276
Аккорд от Амерби	190	Алматор	367
Аккордион	94	Алмед от Алфавита	367
Аккуратная 121	95	Алмина	367
Аккрытын 4	95	Алмураза 57/8	97
Аксай от Аркадия	388	Алтабук 59	97
Актаба 92	95	Алтаз	242
Актер 31	208	Алтай	234
Актер от Абрека	244	Алтуд от Заюко	186
Актя	378	Алупка 42/4	257
Актолик	241	Алутуда 67	98
Актотай 61	313	Алхас 12	272
Актриса 18	247, 313	Алчный 34	295
Акула 51/0	313	Алшай 33	268
Акула 5	93	Алыбкач 37	54
Акула 35	95	Алыча	100
Акчал 295	96	Альба от Атласного	111
Алагез	106	Альба 239	98
Алажан 114/33	96	Альбина	351
Алазань 13	96	Альбатрос	368
Алана 364	96	Альдибой 57	140
Аланга 420/9	96	Альпа 23	227
Алая 240	97	Альта 50	98
Алая 204	97	Альтур	254
Алая от Кавказа	94	Альфа 101	98
Албай 30	226	Альфа от Карася	141
Албан 62	180	Альц	275
Албания	128	Альциста 24	274
Алдан от Атласа	131	Альэпа 3	286
Алдан 180	54	Алэта	416
Али 12	177	Аля	241
Алиби	198	Аляска 35	99
Али-Кадым 59	54	Амазонка от Арсенала	103
Алим	98	Амазонка 35	99
Алима 224	97	Амазонка 385	99
Алиса от Аркадия	363	Амальгама I 129	314
Алита от Аркадия	361	Амальгама II 127	314
Аллея	246	Амара	130
		Амбра	124

Амбиция 4	287	Аорта	97	Арка	317	Аспирант 176	296
Амбиция 95	99	Апломб 58	376	Арка 159	214	Аспирин 12	227
Амбиция от Арсенала	170	Апломб 114	373	Арка	355	Асс от Аркадия	381
Амбула	230	Апогея от Алфавита	339	Аркан от Аркадия	296	Асса	271
Амиант	105	Апрель 38	275	Аркан от Аслана II	272	Ассамблея 211	160
Амида от Летуна	192	Апретура	315	Аркира	270	Аста 152	103
Амина 136	99, 127	Ара 278	94, 315	Арма от Алыбкача	210	Аста 63	318
Амина 138	100	Араб от Наскока	101	Арма 36/30	102	Астма	383
Аминат от Актона	105	Араб от Аркадия	108	Арма 18	102	Астра 158	232, 318
Амирани	223	Арабка 243	100	Арма 21	317	Астра 14	104
Амолин	104	Арава 20	101	Армавирка 842	317	Астра I 2	104
Амора от Алфавита	365	Арава 18/38	101	Армада 555	103	Астра 83/6	104
Амур от Бацко	55	Арава 62	101	Армада от Апогея	342	Астра 9	104
Амур 38	55	Арава 352	101	Армада от Аркадия	367	Астра от Арсенала	98
Амфибия 68	314	Аралия 352	211	Арматура	367	Астрология 149	388
Амфилада	208	Арэп II	213	Аро	219	Асхат 18	104
Анадыр 31	314	Арапка от Франта	174	Аромат 193	56, 232	Ася 153	105
Анализ	106	Арапкан	108	Аромат 199	56	Атака 169	246
Аналогия	197	Арба от Аркадия	108	Аромат 198	55	Атаман 9	380
Аналя	195	Арба 107	316, 321	Аромат от Аркадия	216	Атаман от Авангарда	94
Анапа	234	Арбакол 136	109, 295	Аромат	93	Атаманка 36	318
Анатомия	252	Арбат 195	55	Арс 68	380	Атаси 95	105
Аная	219	Арбат от Аркадия	124	Арсенал 197	236	Атахан 115	105
Ангар	127	Арбат от Армандо	115	Арсенал 102	56	Атлантида	155
Ангара от Алфавита	370	Арбитраж 140	110	Арсенал от Аромата	115	Атласная	122
Ангара от Аркадия	332	Арбуз	94	Арсет 58	56	Атласный 102	57
Андала 41	100	Аргамак от Армандо	95	Артель	248	Атлет 29	380
Андалузия 211	315	Аргамак от Арсенала	140	Артерия 167	252	Атлетка 2	105
Андриана	210	Аргентина	137	Артист 138	399	Атмосфера 48	137
Андруси 6/11	100	Аргудан II	55, 137	Артистка от Айвенго	178	Атракцион	251
Андул 38/100	100	Аргумент от Аргамака	256	Артистка от Аркадия	251	Атрибут	347
Анекдот 192	352	Аргумент от Амерби	365	Артурная 21	345	Аурсент от Алыбкача	105
Аяз	168	Аргунь 138	101	Арт-Як	291	Аурсентх 136	106
Аятра	315	Ардон 213	296	Арфа от Беслана	203	Афа 27/4	106
Аякета от Аркадия	350	Ардон от Аркадия	154	Арфа	198	Афма 138	106
Аюла	146	Ардонка 16	316	Архар II	404	Ахилл	219
Антенна	255	Ареал 150	127	Архар 141	404	Ах-Какой 3	186
Антик	177	Арена 282	102	Архивная от Авангарда	98	Аховая	409
Антракт 43	55, 391	Аренан	270	Аршинка 66	317	Ахтуба	399
Антракт 11	117	Аренда 223	316	Арык	380	Ахтур 27	254
Антракт 32	252	Ареопаг 139	373	Асевил 5	95	Ахтыр от Айвенго	399
Антракт 43	391	Аргзир 196	345	Аскал	104	Ахтыр от Аркадия	404
Антрактная	252	Арзни 316	316	Аскер	104	Ах-Эхо 22	288
Анук 18	258	Арик 169	94	Аслан II 30/9	57	Ацархве 254	319
Анциг	274	Аристо 163	327	Аслан 66	296	Ашир 9	214
Анчар	219	Аристократка	239	Аслан 143	56	Ашхабад	296
Ан-Эстра	289	Ария	171	Аслан 30/90	57		
		Арка от Наскока	101				

Аэда 49	287
Аэлита 6	289
Аю 16	106

Б

Бабак 25	166
Бабак 26	133
Бабак II 14	57, 166
Бабак III 1	166
Бабак IV 1	166
Бабариха 19	126
Бабит 11	110
Бабочка 42	319
Бабочка от Балагура	117
Бабочка 1	107
Бабочка от Бамбука	207
Бабочка 14	107
Бабочка 15	107, 278
Бабочка 45	107, 123
Бабыш 81/83	107
Багаж	338
Багдад I	147
Багдад II	147
Багдад III	147
Багор 3	137
Багряная от Бендера	333
Багряная от Бивуака	338
Багряная от Биплана	337
Багряный	140
Баден	144
Бадик 13	57
Бадочка 34	108
Бадочка от Бармена	163
Бадочка от Бештау	162
Бадочка от Бука	145
Бадья от Бальзама	158
Бадья 33	145
Бадья 5	108, 153
Бадья 274	108, 148
Бадья от Бабака	343
Бажант I	57, 166
Бажант II	166
База от Бальзама	345
База 603	108
База 19	108

База от Бука	93
Базальт	319
Базель	319
Байга 330	109
Байдарка 46	144
Байка 15	319
Байкал 2	57
Байкал от Касима III	201
Байрате 23	244
Байхо 22	109
Байтау 143	109
Байча 15	110
Бак от Бармена	180
Бак II	180
Бак	317
Баккара 155	101, 110
Баклажка	352
Баклажка 55	196
Баклан	348
Баклуша	280
Баксан от Бармена	97
Баксан 8	349
Баксан 24	58
Баксана 35	290
Баксанка 44	110
Бактерия от Бек-Назара	248
Бактерия 44	355
Бактерия 27	350
Балагур 46	296
Балагур от Бука	359
Балагур 2	58, 138
Балагурка	319
Баланс от Бармена	384
Баланс от Атласного	103
Баланс от Бармена	382
Баланчик	213
Балга 204	110, 138
Балду 25/4	111
Балерина	364
Балка от Бука	93
Балка от Барона	196
Балкир 71	58
Балкон 55	297, 360
Балкон	354
Билл от Бальзама	317
Билл от Бивуака	314
Баллада 64	111

Баллада 46	111
Баллада от Алыбача	201
Баллада от Бабака II	101
Баллада 62	153
Балласт 5	359
Балованная	316
Балованный 5	134
Баловень от Бивуака	360
Баловень от Бабака II	314
Баловень	136
Баловница	362
Балхаш	268
Бальзам 39	58
Бальная 13	111
Бальная 5	313
Балыса	385
Бамбук от Бештау	366
Бамбук от Бабака II	216
Бамбук 52	297, 314
Бамбуковая	215
Банан 7	101
Банан 202	58
Банан 61	103
Банан II от Бек-Назара	103
Банда от Балагура	220
Бандероль от Бендера	159
Бандероль 54	112, 160
Бандероль 57	319
Бандероль 9	112, 148
Бандура 470	112
Бандура 159	112
Бандура от Бима	95
Бандура от Бармена	343
Бандурист 28	142
Бандурист от Бармена	160
Бандурист II от Бармена	160
Бандурист от Бука	220
Бандурка 77	162
Бандурка от Бабака II	159
Банка	369
Банкет 17	297, 318
Банкрот	91
Банкрот от Бабака	349
Бант	92
Банта	396
Бантик 62	251, 297

Баня от Воргунца	118
Баня от Бима	105
Баня от Бандуриста	220
Бар от Бакена	313
Бара	110
Барабан	191
Баранка II	231
Баранка	97
Бар от Бодрого	226
Баранка от Бармена	231
Баранка от Барона	355
Барбарис 2	58, 112
Барбарис II от Бармена	112
Барвинок	328
Барвинок 47	59, 231
Баргузин от Бабака	332
Баргузин от Бармена	339
Бардо от Барбариса	152
Барельеф	267
Баретка 136	113, 263
Баржа от Бабака	92
Баржа 177	127
Баритон	167
Барка	106
Баркас от Бивуака	318
Баркас от Боксера	318
Баркас от Бармена	101
Бармен 23	59, 209
Барометр от Бармена	231
Барометр 49	59, 99
Баррикада 125	320
Баррикада от Бендера	157
Барс 14	133
Барс от Бармена	315
Барс	318
Барс 6	232
Бархан	405
Барханка 12	113
Барханка II 26	113
Бархат 2	297, 408
Бархатка 63	407
Бархатка от Бармена	408
Бархатка 35	97
Бархатка 265	114
Бархатная от Беркута	406
Бархатная от Бивуака	407
Бархатная от Биплана	411

Барыш от Бармена	415	Батия 151	115, 252
Барыш от Бармена	281	Батог от Бек-Назара	334
Барыш II	281	Батог от Биплана	225
Барышня от Бармена	282	Батог от Биплана	395
Барышня 4	279	Батон	251
Барышня 899	320	Батра 42	322
Барышня от Бармена	281	Батуми II	249
Бас	389	Багуми	249
Басенка 16	114	Батр	271
Басистая от Бармена	384	Бах 20 от Бендера	298, 409
Басистая от Бармена	386	Бах 23	405
Басма от Бальзама	385	Бахвал 36	405
Басма 19	382	Бахвал от Бивуака	405
Баснописец 35	298, 377	Бахрома	411
Баснословная	386	Бахромка	406
Басня 318	114, 225	Бахчисарай 21	298
Басня от Бальзама	313	Башанта	283
Басня 3	320, 384	Башар	284
Басня от Бивуака	220	Башбин 47/5	115
Басня от Заюко	186	Башенка 4	116, 282
Басня 249	321, 385	Башенка 8	283
Басня II от Бармена	384	Башенка от Бабака	285
Бассенная	381	Башенка от Бармена	280
Баста 19	321	Башенный от Бармена	281
Бастард от Бальзама	239	Башенный II от Бабака II	281
Бастард от Бабака	385	Башинбузук	284
Бастард от Бендера	386	Башлык 9	283
Бастинон	389	Башмак 15	59, 283
Бастон	242	Башня 88	322
Бася 30	92, 114	Башня от Бармена	281
Бася от Бендера	385	Башня 21	285
Баталия 2	244, 321	Башня от Бальзама	285
Баталия 151	115, 252	Баядерка 47	158
Баталия 614	114	Баядерка 7	116
Баталия 10	242	Баядерка 34	150
Баталия 42	99, 115	Баян от Абрека	60, 271
Батарей 53	102	Баян 56	59, 317
Батарей 52	288	Баян от Казбека II	174
Батарей 24	244	Баян от Заура	226
Батарей 86	322	Бег от Бендера	338
Батарей 48	321, 399	Бегемот 15	298, 337
Батарейная 18	249	Беглый	337
Батиери 22	298	Беглянка 210	323
Батист 60	386	Беглянка от Бармена	140
Батист от Бармена	242	Бегун 41	340
Батист от Бука	398	Бегун 2	340
Батист от Бальзама	243	Бегун от Балагура	340

Беда 22	116, 145	Белла от Бабака	417
Беда от Биплана	153	Белла 70	416
Беда 40	116	Белла от Бивуака	416
Беда II	323	Беллетристика	393
Беда от Воргунца	128	Белок	118
Бедарка	159	Белуга 79	323, 356
Бедный	221	Бельведер от Бука	142
Бедняга 37	60	Бельведер 171	363
Бедняк от Бендера	155	Бельведер 32	136
Бедовая 37	165	Бельведерка 747	118
Бедовая от Бендера	160	Бельлиан	319
Бедовая 667	116	Бендер II от Бештау	159
Бедовый от Абрека	119	Бендер 108	61, 159
Бедовый 23	165	Бенуар	314
Бедокур 38	340	Берген	334
Бедокур от Бештау	344	Бердан 40 от Бештау	61, 162
Бедокур от Бендера	143	Бердан от Бармена	163
Бедокур 45	298, 343	Берданка от Биполяра	145
Бедуин II	149	Берданка от Бендера	149
Бедуин от Бармена	149	Берданка от Бармена	163
Бедуин 4	60, 159	Берданка от Барона	153
Бедуин 35	288	Бердыш от Бабака	155
Бедуин 42	164	Берер	232
Бедуин	262	Березка 4	118
Бедуин от Бармена	154	Березка от Бендера	350
Бедуинка	154	Березка 56	414
Бедуинка от Бивуака	344	Березка от Баха	270
Безбожник	127	Березка II	121
Бездна от Бабака II	343	Березка от Парнаса	120
Бездна 183	117	Береста 80	323, 398
Бездна от Барона	345	Береста 19	323, 381
Безмен 49	299	Беретка 136	113, 269
Безродный	222	Берлога 145	324, 332
Безысходный	407	Бес от Бармена	386
Бейпинг 54	299	Бес 25	381
Бейпинг 35	60, 373	Беседа от Бука	149
Бейпинг 6	60	Беседа 17	324, 383
Бек	416	Беседа 405	324
Бекон	188	Беседа от Бендера	386
Белена 74	323, 357	Беседка от Бека	238
Белиберда	152	Беседка 32 от Боксера	324
Белка 3	117	Беседка от Бендера	154
Белка 23/18	118	Беседка	382
Белка 190	117	Беседка от Бармена	383
Белка от Бедуина	229	Беседка от Бармена	163
Белкихрян	118	Бескастеска 10	119
Белла от Бендера	416	Бесне 103	119

Беслан	383	Бига от Бодрого	210
Беспечная 71	377	Бидон от Бармена	156
Беспечная 42	373	Бизония	178
Беспечный от Бальзама	373	Билет от Биплана	364
Беспечный 18	376	Билет 16	392
Беспечный от Бармена	227	Билет 59	61, 397
Бесповоротный	375	Билет от Биплана	242
Беспокойная от Бабака	375	Биллиард	142
Беспокойная от Бендера	374	Билль	362
Беспорядочный	376	Билмамит	243
Бесприданница 72	378	Бим 62	362
Бесприданница 81	119, 227	Бинок	234
Бесприметная от Бештау	373	Бинокль 75	61, 182
Бесприметная от Биплана	375	Бинт 29	299, 398
Беспутная	377	Биография 771	325
Бестия II	242	Биография 20	121
Бестия	242	Биология 746	325
Бестия от Бальзама	388	Биология от Биплана	332
Бесхарактерный	409	Биология от Бендера	338
Бесхитростный	408	Биплан 255	376
Бесхмарный от Бальзама	408	Бипланка 29	375
Бесхмарный от Бендера	407	Биполяр	227
Бесхмарный от Бокеера	410	Бирка 6	121
Бета 24	119	Бирма I	121
Бетси 188	120, 249	Бирма от Бармена	215
Бетси от Барбариса	248	Биробиджан	232
Бетти 136	244	Бирюза 56	122
Бетти от Бармена	165	Бирюза от Бармена	290
Беш 14	61, 282	Бис 24	238
Беш II от Бармена	282	Бис	383
Беш-Кыз	281	Бисер от Бендера	388
Бешмет от Бармена	283	Бисер 19	299, 385
Бешмет от Бармена	284	Бисеринка	238
Беш-Они 124	120	Бисквит 115	62
Бештаунита	398	Битва 37	396
Бианка	350	Битва 10	122
Биба 39	120	Битва от Бабака IV	244
Биби I 100	120	Битва от Бабака II	395
Биби II 74	121	Битва от Бакена	241
Биби от Волшебника	289	Битва от Биплана	393
Библия	126	Битва 36	248
Бибо 60	225	Биток	246
Бивак	136	Биток 140	398
Бивак от Бармена	328	Битон 26	299, 395
Бивуак 29	134	Бицепс 87	122
Бивуачка 39	325, 386	Бицепс	376
Бига 19	119	Благодать	161

Бланжела	218	Бомба от Соловья	112
Блестка II	122, 393	Бомбардирка от Бука	156
Блестка от Бендера	385	Бомбардирка 60	124
Блиндаж	147	Бон	222
Блок от Наскока	118	Бонжур	218
Блокада от Бука	150	Бонна 173	124
Блокада 38	342	Бонапарт 74	62
Блокада 59	164	Бонапарт от Банана	378
Блокада от Бивуака	350	Бор от Бармена	99
Блокада от Бальзама	154	Борвинок 47	231
Блоканция	314	Борджоа 591	125
Блокпот	361	Бордо от Бармена	163
Блондинка 1121	122	Бордо II от Бармена	163
Блоха 87	123	Бордо от Барона	144
Блуж	230	Бордюр	159
Бобр II	62, 108	Борец от Тенгиза	110
Бова	367	Боржоми 55	168
Бовари 38	134	Борзый	206
Бовария 21	134	Борная 109	125
Бовария от Бука	134	Борная от Бек-Назара	222
Богатырь от Летчика	169	Борная от Бармена	219
Богатырь от Бивуака	332	Бороздка 16	326
Богемия от Бокса	98	Боротьба 21	244
Богиня	141	Борьба 868	326
Богония от Бармена	141	Борьба	120
Бодрая 82	343	Борьба	112
Бодрая от Бештау	159	Борьба 7	125
Бодрая II от Бештау	154	Борьба от Вахтера	216
Бодрая от Бармена	163	Босния 328	125
Бодрая от Парнаса	121	Босния	239
Бодрая от Бала	181	Бот	241
Бодрая 36	123, 148	Ботва от Бабака	398
Бодрая 2	123	Ботва 78	396
Бодрый 11	62, 163	Бочка от Бармена	277
Бодрый от Бендера	343	Бсчка II	277
Бодрый от Бима	160	Бошлама 1/4	326
Бодрый от Сафата	190	Бозмона 10	126, 417
Боевая 37	123	Боярка	319
Боевой	62	Боярышник от Бука	282
Боевой от Бабака	136	Боярышник 10	282
Бокс	196	Боярышня 23	126
Болдуин	143	Бравада 25	327
Болиголов	362	Бравада от Бармена	160
Большак 10	62	Бравада II от Бармена	160
Болос	364	Бравая 31	379
Бомба 15	124	Бравая II от Бармена	92
Бомба 98	124	Бравая 2	92

Бравый 34	330	Брошюра I	127, 284
Бравый от Бамбука	190	Брошюра II от Бармена	284
Бравый 54	220	Брусника 143	127
Брага от Бармена	316	Брусника от Бендера	238
Брага 84	332	Брусника	127
Брага 76	317	Бруствер II	389
Брага от Бендера	316	Брэнди	165
Брань	99	Брэнди	289
Брань II от Бармена	99	Брюнетка 9	327
Браслет	102	Буба 3	133
Брачная от Бармена	277	Буг	346
Бред	155	Бугунта	340
Бред от Бальзама	344	Буда от Биплана	144
Брель 24	126	Будан	149
Бренди от Бармена	165	Будапешт 17	288
Брест 28	63	Будапешт от Байрама	378
Брешь от Бальзама	281	Будапешт 39	377
Брешь от Бабака	284	Будень от Биплана	155
Брешь от Бримстона	280	Будень от Бука	155
Брешь	282	Будемир от Бармена	149
Брешь от Бримстона	414	Будемир II	149
Бриба	408	Будничная от Бальзама	340
Бриг	248	Будничная от Бука	163
Бригада от Бальзама	178	Будущая от Бабака	150
Бригада 7	149	Будущая от Бармена	145
Бригада от Бармена	149	Будущая 22	159
Бриза 99	344	Будущая 13	128, 145
Брикетка	189	Будущий от Бука	163
Бри-Лукавая	205	Будущность 92	128
Бримстон 44	299	Будущность от Дипломата	128
Бритва	392	Будынок 12	63, 163
Бритва	244	Будынок 8	149
Бритва от Барона	397	Бузулучка 27	327
Бриэди от Бримстона	287	Буйная от Соловья	112
Бризера	287	Бук 18	63
Бровка 139	126	Буква 18	128
Бровь	330	Букет	63
Бром	176	Букет от Хребта	192
Бронепоезд 43	376	Букovina от Бештау	191
Бронха 26	406	Булава	361
Броня	222	Булат 27	300, 397
Бросок	382	Булат 22	63
Брошка	284	Булат 10	357
Брошка 46	127	Булат от Бейпинга	251
Брошка от Бабака II	281	Булат	167
Брошь 20	127, 282	Булата	128
Брошюра 11	127, 283	Булга	234

Булду 9	128	Бэби 61	289
Булка	359	Бэби	130
Бумага от Бендера	366	Бэрд	416
Бумага от Биплана	216	Бюджет 50	64, 160
Бумага от Бештау 41	366	Бюретка 740	130
Бунт	392	Бюрю 58	290
Бунтарь	177		
Бурана	267		
Бургустанка 37	129		
Бурка 5	129		
Бурханка 20	129		
Буря	291		
Буря от Алдана	378		
Буса 28	327		
Бутафория от Бука	244		
Буфет 51	63		
Бухарец	408		
Бухта 66	409		
Бухта 54	129		
Бухта от Бендера	409		
Бухта II от Бедуина	272		
Буш	283		
Бушлат от Бука	285		
Бушлат 3	64		
Буш-Лей	205		
Буини	213		
Бушни	220		
Бунуй от Далхата	415		
Бунуйка	285		
Бунуйка II	285		
Буян от Бабака	64, 109		
Былая Песня от Бендера	373		
Былая Песня 33	327, 374		
Былина 2	359		
Былина от Бальзама	370		
Быетроходная	409		
Быстра от Гранита	181		
Быстрая 48	205		
Быстрая 2	129		
Быстрая от Заура	178		
Быстрая 13	129		
Быстрая от Бендера	251		
Быстрая от Париса	120		
Быетроходная	409		
Быстрый	385		
Быстрый от Балагура	239		

В

Вавилон	64
Вага	130
Вага 53	328
Важный	108
Ваза 45	328
Валек	130
Валюта 48	130
Валюта	130
Вампир 16	64
Ваним	211
Вариация 249	328
Варковский	348
Варга 384	131
Варяг	332
Васа II 18	64
Василек	204
Ватага	254
Вахта от Востока	411
Вахта 585	131
Вахта 33	136
Вахтенный	318
Векша	185
Величественный	387
Венера от Ворона	217
Венера 5	131
Венерка 22	131
Венерка от Сулемара	175
Венетка	328
Вербa 56	131
Вербa от Востока	130
Вербa	131
Вербочка 68/4	132
Верная от Хажумата	131
Верная	132
Верная II	132
Верная	132
Верная II 39/2	132

Верная 485	132	Вожак 125	168
Верный 3	108	Воздух 220	65
Верный от Воргунца	65	Воин	118
Вергун	216	Волга 35/36	135
Веселая	132	Волга 81	135
Веселица 135	133	Волга 40	135
Весна 4	329	Волга от Востока	357
Весна 176	329	Волга от Дипломата	197
Весна 88	133	Волга 6	135
Веста от Востока	397	Вольная 5	135
Веста от Вахтера	216	Вольная 3	133
Веста 212	329	Вольная 129	329
Вестник 25	288	Вольный	65
Ветер от Базамбо	131	Воля	160
Ветерок II	65	Воля I	136
Ветренная от Востока	251	Воргунец II 28	65
Ветренная	398	Воробейка 25	201
Вечёк 17	104	Ворожея 149	135
Виза 39/4	133	Ворон 47/36	65
Визирхан 244	133	Ворон 24	65
Вика	192	Ворон от Наскока	217
Вильта 116	134	Ворона от Хребта	273
Винт от Касима II	197	Верона 36	136, 147
Винт от Востока	222	Ворона II от Павло	184
Вюфата	133	Воронка от Павло	136
Витебск	249	Воротил	392
Витрина 294	133	Восток	65
Вихорок	412	Восторг	239
Вихрь от Ворона	221	Восходящая	389
Вихрь 217 от Востока	300, 407	Вспышка от Прогноза	330
Вихрь от Касима II	131	Вспышка 8	136
Вихрь от Востока	409	Встреча от Востока	241
Вицхари 117	134	Встреча 7/2	330
Вишня 13	134	Выбой	123
Вишня 8/38	134	Вывеска	134
Вишня от Амура	175	Выгода 362	330
Вюпанний	349	Выгода от Востока	333
Влага	364	Выставка 196	330
Влажная	328	Вьюга 145	375
Внучка 4	134	Вьюн	202
Вобла от Востока	117	Вьюн	224
Вобла 200	125		
Вобла	117		
Водевиль от Востока	148		
Водевиль II от Востока	150		
Водовоз	150		
Водопад	159		

Г	
Гаага	313
Гаврош	118
Гагаз	216

Гагара 89	95	Гейша от Копчика II	185
Гаджа 33(38)	167, 331	Гектор от Граната	251
Газань	137	Гектор	354
Газель 58 от Герольда	331	Генеалогия 832	334
Газель 140	137	Генуя	165
Газель 147 от Гунделена	331	Георгина 18	139
Газовата 84	137	Герань 5	213
Газолина 221	331	Герань от Раскола	219
Газохимия	411	Геркулес	400
Газуля	120	Герма	334
Гай 33	327	Герой от Эльбруса	245
Гайка	137	Герой от Юпитера	104
Гайса 73	332	Герой от Красавчика	141
Галбина 56	137	Герой от Богатыря	216
Галбица 201	137	Герсон	339
Галка 200	138	Гесперида	376
Галка 24	137	Гетерозис	395
Галка от Ворона	138	Гида	133
Галка 9	138	Гидра 120	140
Галка 6/98	138	Гидра от Глиссера	145
Галка от Черкеса	136	Гиз	372
Галка от Павло	136	Гильза от Эльбруса	270
Галка от Касима II	197	Гильза от Партиза	162
Галерея 121	332	Гильза	139
Галька от Табишина	138	Гильза	140
Гамак	354	Гильотина	392
Гамма от Града	404	Гипербола 81	334
Гамма от Граната	367	Гипербола 166	334
Ганащ 47	66	Гипноз	374
Гардина 238	332	Гипотеза 147	227
Гармония 138	333	Гипотеза от Гефеста	376
Гармония 408	138	Гипотеза от Прогноза	335
Гармонь	205	Гипотеза 160 от Граната	335
Гарнитур	247	Гипсовая 330	335
Гарпун	375	Гирлянда 28 от Грей	335
Гарпун	377	Гирлянда 316 от Грена	336
Гасконь 12	139	Гиса	211
Гастроль 20	339	Гитара 157	140
Гать	396	Гитара от Глиссера	252
Гауптвахта 163	411	Гладиатор 133	197
Гвива 26	333	Гладь	364
Гвоздик	139	Глухарь	131
Гвоздика 126	139	Гневная	370
Гдыня	165	Гном	211
Гегемония 189	333	Гном от Града	401
Гедуин	96	Гобой от Глиссера	124
Гейша	139	Гобой 48	393

Говор	132	Гроза от Гаспара	185
Гворуха	134	Гроза 307	141
Годовщина 21	336	Гроза 109	141
Голбир	317	Грозный 60	335
Голубка 9	336	Грозочка	217
Голубка 35	140	Громада	207
Голубка 166	140	Гром от Аргмака	231
Голубка 9	216	Гром от Юпитера	141
Гопак	376	Гром от Амура	170
Гопля	375	Громкая 40	339
Гораций	135	Громкая от Гунделена	192
Горда от Глиссера	105	Громкая 39	339
Гордая	336	Грос	153
Гордый	139	Грохот	407
Горизонталь 1222	140	Грохот II	409
Горка 46/7	337	Грохот	410
Горох 55	407	Грубьянка 38	401
Гороховая	410	Груз	365
Гортензия 107	138	Группа	375
Горюн	292	Грустная от Юпитера	131
Горянка 1/54	337	Грустная 18	339
Горянка	269	Груша 7	141
Гостра 38	328	Груша от Глиссера	263
Гострая 119	337	Грушка 37	340
Гостья 194	338	Грэтти	288
Гостья от Граната	397	Губка от Франта	129
Гофра	269	Губка от Дипломата	115
Граб	124	Гугенот	337
Гравий 135	132	Гугуль II	192
Гравюра I 632	338	Гуда 60	261
Град	317	Гудок	144
Градация 162	145, 338	Гул	133
Градусная 46	403	Гуль 59	257
Грамка	339	Гулянка 271	340
Грамота от Граната	366	Гумран	367
Грамота	394	Гурейка	387
Грамотей	396	Гурьба 164	117
Граната	95	Гусак	238
Гранит от Граната	392	Гусак II	238
Гранит 133	300	Гусар	388
Грань от Граната	317	Гусыня	391
Грац	223	Гусь	140
Гренадер от Глиссера	164	Гуттаперча	398
Гретти от Глиссера	288		
Гриза 135	141	Д	
Гри-Гри	300	Давность	328
Гриф	135	Давняя 138	142
		Давлури	300

Дагестан от Даржо	102	Дар от Демона	315
Дагестан II от Даржо	102	Дар от Доклада	93
Дагир	331	Дар от Далхата	316
Дагор	139	Дар от Дипломата	318
Дагресс 118	339	Дар от Дипломата	105
Дада от Дипломата	162	Дарасун	385
Дада 99	142	Дарданел	162
Даданка 155	117, 142	Даржо 226	67, 145
Даданка от Даржо	164	Дариал 62	67, 223
Дадаш от Дебоша	143	Дарико 10	144
Дадаш от Даржо	164	Дарквети	301
Дадаш II от Даржо	164	Даркох от Абрека	147
Дадьян 73	163	Даркох от Далхата	350
Даймат 250	142	Дарлей	362
Дактиль от Даржо	246	Даровитая 120	144, 236
Дактиль II от Даржо	246	Даровой	92
Далхат 116	66	Даровитая	318
Далхат 109	66	Дарьял от Шардана	291
Даль от Демона	314	Дарьял 213	215
Даль от Далхата	92	Дарьял от Даржо	94
Даль от Даржо	102	Дастрахан 725	144
Даль II	92	Дата от Демона	241
Дальняя	363	Дата 86	392
Дама 98	142, 215	Дата от Дипломата	253
Дама II	318	Датка от Дебоша	241
Дама от Диплома	318	Датка от Даржо	247
Дама от Далхата	216	Датура 59	341
Дамаск	209	Датуш 159	144
Дамаск от Далхата	382	Даудак 47	144
Дамба от Дипломата	124	Даудан 11	145
Дамба 26	143	Даукари	67
Дамба 87	143	Даута 115	145
Дамба III	111	Даха от Эльбруса	146
Дамба 125	143	Даха 57	145
Дамба II	111	Даха 115	146
Дамба 103	340	Даха 159	143
Дамбой 103	63, 326	Дахецук 34/7	341
Дамбой от Эльбруса	272	Дахалина 243	146
Дамка от Парнаса	150	Даханет 33	146
Дамочка 325	318, 340	Дахаша 12	147
Данахуча 217	143	Дахецук 34	404
Дания	92	Дахо 176	341
Дания от Демона	219	Дахо 41	147, 271
Дания от Дипломата	94	Дача 247	147
Дания от Дуная	143	Дача 127	147
Дань от Дипломата	103	Дача от Даржо	273
Дань от Даржо	94	Дача II от Даржо	273

Дача от Даржо	103	Дельный	342
Дача 117	185	Дельта 88	149, 247
Дача II от Даржо	103	Дельта II от Далхата	247
Дебат 97	321	Дельта от Демона	254
Дебат 74	124	Дельта от Даржо	249
Дебат 71	123	Дельта от Гашиша	342
Дебет от Демона	108	Дельта от Даржо	361
Дебет от Детектора	107	Дельфин	269
Дебет от Демона	116	Дельфин 100	362
Дсбелая 123	341	Демобилизация	107
Дебитор от Далхата	120	Демон от Парнаса	150
Дебитор 94	121	Демон II	301
Дебрецен 130	67, 129	Демпинг 114	333
Дебрецен от Далхата	129	Денатурат от Далхата	392
Дебрецен II	129	Денатурат 114	68, 252
Дебош 69	280	Депеша 108	149, 285
Дебош 72	326	Депрессия от Дипломата	373
Дебош	285	Депрессия от Демона	374
Дебоширка	122	Депут	373
Дебют от Демона	117	Дербент	392
Дебют от Даржо	124	Дербист от Даржо	123
Дебютка 100	113	Дербист от Демона	107
Дебютантка 66	148	Дебри от Демона	126
Дебютантка от Далхата	246	Дербистка 113	149, 253
Деверь	132	Дербистка от Демона	123
Девиз 111	301, 330	Дербистка 45	196
Девятка 81	342	Дербистка 144	166
Делукия от Демона	164	Дерзкая 161	149, 267
Делукия I от Даржо	162	Дерина 291	291
Делукия II	162	Дерквети	301
Делукия II от Даржо	145	Дерса 83	150
Делукия от Танцора	145	Десант от Даржо	392
Дездемона от Даржо	142	Десант от Даржо	236
Дездемона II	142	Десант 88	68, 250
Декада от Демона	350	Десерт	253
Декада 132	154	Десерт от Далхата	240
Декада от Даржо	160	Десна от Демона	384
Декада II от Даржо	160	Десна 37	150
Декоративная	350	Десна 81	389
Декорация 121	105	Десна 10	150
Декорация 62	148	Деспот	388
Декрет 95	68	Деспорина 300	342
Декхан от Начальника	221	Деталь от Даржо	253
Декхан 87	301, 405	Деталь II	253
Декхан 2	405	Деталь от Дипломата	250
Декханка 273	148	Деталь от Даржо	393
Делли	362	Детектор 84	301, 394

Детонатор	255	Диафрагма 166	153
Детонация от Даржо	394	Дибрава от Далхата	120
Детонация от Дипломата	242	Дибрава II от Дагира	124, 154
Детонация 2 от Даржо	394	Диброва 2	110
Детонация от Демона	252	Диброва от Далхата	110
Дефектная от Даржо	267	Дивидент от Даржо	148
Дешовка 118	150	Дивидент 73	242
Джамбес 11	150	Дивидентка	340
Джамбай	151	Дивина 5	177
Джамбия 26	216	Дивная 167	154
Джамбия 186	151	Дивный	328
Джан 1/5	151	Диво	154
Джан 23	197	Дигория 101	335
Джангери 8	342	Дигория от Дипломата	333
Джавка	151	Диди от Дипломата	149
Джануас 11	151	Диди 50	343
Джара	151	Диета 102	242
Джаширбек 22	151	Дикарь	196
Дженгиль 7	152	Дикая 115	154, 180
Джем 71	189	Дикая от Диплома	350
Джиаконда 22	141	Диковина	225
Джилан 61	152	Дикт 53	278
Джилда 3	254	Диктант	398
Джилтын 5	152, 189	Диктатор от Дипломата	252
Джилка 23	208	Диктатор 86	253
Джонка 150	103	Диктатор от Даржо	379
Джуга	398	Диктатор 79	354
Джугара 32/7	153	Диктатура от Даржо	252
Джультта 9	153	Диктатура от Даржо	317
Джультта от Даржо	248	Диктовка от Дипломата	250
Джультта II	248	Диктовка 125	350
Джуг	244	Диктовка от Дипломата	255
Диагноз 77	68, 138	Диктовка 50	245
Диагноз от Диплома	316	Диктор от Даржо	191
Диагностика	236	Диктор 13	350
Диаграмма	102	Диллема 2-я	362
Диалема	158	Диллема 128	362
Диалектика	392	Диона 202	154, 240
Диами 96	302, 314	Диплом 130	302
Диаметр 68	216	Дипломат 110	69
Диаметр 78	68	Дипломатка 116	155, 252
Диаметр 104	68, 92	Дипломатка от Даржо	378
Диана от Дипломата	319	Директива от Дипломата	249
Диапазон от Демона	318	Директива II от Дипломата	253
Диапазон от Демона	315	Дип-Хан	406
Диапазон	373	Диск 8/6	302

Диск от Диплома	387	Доблесть от Дипломата	115
Диск от Далхата	389	Доблестный от Далхата	129
Дискант 67	302, 384	Доблестный от Демона	107
Дискант	398	Добрая 96	113
Дискуссия	381	Добрая 245	343
Диспозиция	377	Добрая от Дыма	152
Диспут от Диплома	381	Добрая 104	126
Диспут 99	390	Добрая от Даржо	109
Диспута 13	99	Доброволец 66	69, 111
Диспут 102	69	Доброволец от Далхата	123
Дистанция от Дипломата	236	Доброволец от Далхата	128
Дистанция от Даржо	399	Доброволец II 72	111
Дистанция 112	155, 255	Добродетель 107	156, 159
Дистанция от Бабака	255	Добротная	130
Дислокация 114	94	Добротный	110
Дисумарук	155	Доброхотный от Диплома	411
Дисциплина от Даржо	236	Добруша	127
Дисциплина от Диплома	385	Добрый 96	128
Дифер	267	Добрый от Далхата	321
Диффузия 24	155, 269	Добрый от Дебоша	114
Диффузия 248	155	Добрыня от Далхата	114
Дичек 118	69	Добрыня II от Далхата	123
Дичка	156	Добрыня 20	113, 156
Диета от Демона	417	Добряк от Дипломата	118
Диета 102	242	Добряк 70	69
Диета от Диплома	165	Добрячка от Диктанта	115
Днепра 35	156	Добрячка 109	110, 157
Доба I 90	109	Добыча 3	128
Доба II 82	109	Добыча 2	128
Доба III	109	Добыча от Далхата	321
Доба от Далхата	111	Добыча 85	128
Добавка	121	Довод от Дипломата	160
Добавка II от Далхата	121	Довод 109	144
Добавок 72	69	Догадка от Демона	150
Добавок от Далхата	113	Догадка от Далхата	139
Добавок II от Далхата	109	Догадка II	139
Добавок II от Далхата	113	Догадливая от Дипломата	160
Добавок III от Далхата	113	Догадливая от Даржо	334
Добавок IV от Далхата	113	Догма	338
Добавок от Далхата	109	Догонка 287	343
Доблесть от Далхата	108	Догулбай	119
Доблесть от Далхата	110	Дод	142
Доблесть 85	124	Додон	161
Доблесть 106	120, 156	Доза от Далхата	171
		Доза II	171

Доза 25	343	Досада от Дипломата	157
Дозорная 110	157	Досада от Даржо	385
Доклад 80	70, 161	Досада 151	236
Доклад II от Даржо	161	Досада от Далхата	240
Докладчик 105	70, 277	Досада 92	159
Доктрина от Дипломата	253	Досада 19	159, 162
Доктрина от Демона	392	Досадная 111	344
Доктрина 105	157	Доска	381
Доктрина от Даржо	250	Доставка от Дипломата	252
Документ 200	165	Достойный	384
Документ 113	196	Досуг от Даржо	390
Дол	362	Досуг 112	239
Долбей	279	Досуг 108	333
Долг	333	Досужий 64	302, 386
Долгожданный от Далхата	166	Досукая 142	391
Долгожданный II от Далхата	166	Дот от Даржо	246
Долина от Дебоша	221	Дот	247
Долина 22	157	Дот от Далхата	250
Долина 28	157	Дотация от Дипломата	250
Долина от Даржо	357	Дотация от Даржо	392
Доллар	361	Дофина 25	159, 267
Доля 122	158	Доха от Касима II	194
Доля от Диплома	360	Доха от Даржо	406
Доля II	360	Доха от Диплома	412
Домбай от Демона	114	Доха 309	160
Домбей от Эльбруса	245	Доход 65	408
Доммай 105	158	Доход 256	407
Домна 6	158	Доход II 82	407
Домна 93	153, 203	Доход от Дебоша	409
Домохозяйка	405	Доходная 146	408
Домра 26	158	Доходная 25	411
Дон 26	70	Доходная от Диплома	410
Донбасс 75	117	Доходная от Дипломата	412
Дондук	155	Дракон 95	232
Донор 63	70	Дракон 101	302, 350
Дон-Кихот	407	Драма 143	344, 366
Донкрат 108	70, 367	Драматург 6	313
Донорка	222	Дратва от Даржо	253
Доносчик 90	70	Дратва 91	160, 246
Доповидь от Даржо	377	Драхма от Демона	409
Доповидь	377	Драхма от Даржо	405
Дора	417	Драхма от Диплома	405
Дорога 127	337, 344	Древесина	379
Дорогая от Абрека	147	Дредноут II	163
Дорогая 56	159	Дредноут 117	247
Дорогой 33	289	Дрейф от Далхата	289
Доротея от Даржо	398	Дрейф II	289

Дремота	397	Дударь 117	71, 148
Дробина 418/285	160	Дударь от Даржо	158
Дробинка от Дебоша	126	Дударь 102	147
Дробинка 135	344	Дударь от Детектора	154
Дробинка 97	108, 161	Дударь от Даржо	158
Дробный II	126	Дудка от Дипломата	145
Дробный от Дипломата	108	Дудка от Детектора	159
Дробный III	126	Дудочка от Дипломата	142
Дробный от Далхата	126	Дудочка от Даржо	154
Дробовик от Далхата	116	Дума 164	162, 215
Дробовик II от Далхата	116	Дума 200	162
Дробь	121	Дум-Дум от Дипломата	256
Дробь от Дисканта	124	Дум-Дум от Дипломата	162
Дрозд от Дипломата	152	Думка от Далхата	209
Дрозд от Детектора	154	Думка 79	162
Дротик от Даржо	242	Думка II от Далхата	209
Дрофа 89	267	Дунай	164
Дрофа от Детектора	267	Дунай от Одуванчика	221
Дружба от Дебоша	127	Дунетка 53	163
Дружба 71	161	Дуния 142	163, 226
Дружка 140	161, 256	Дуранда	152
Дружка от Даржо	263	Дух	411
Дуб от Доклада	126	Дух от Дипломата	412
Дуб от Дебоша	107	Дух 119	407
Дуба	161	Духан	407
Дубинушка	117	Духовка	412
Дубинушка II	117	Духота	411
Дубняк	110	Духота от Диплома	410
Дубликат II	130	Душа 129	263
Дубликат 81	130	Душка 94	163, 281
Дублон	116	Душка 199	164
Дубль	118	Душка	283
Дубок	108	Душонка	284
Дубочек	112	Дуэра	289
Дубрава от Далхата	116	Дуэт от Диктатора	417
Дубрава от Дисканта	128	Дуэт от Демона	415
Дубрава II от Далхата	129	Дуэт от Даржо	417
Дубрава от Динамита	137	Дуэль	165
Дуга 20	140	Дым	366
Дуглас от Диплома	333	Дымка 111	345
Дуглас 107	382	Дымка 985	164
Дугуж 21/9	162	Дымоход	215
Дудак 123	71, 152	Дюпур 103	329
Дудак от Даржо	162	Дюшес от Далхата	236
Дудак от Абрека	271	Дюшес II от Далхата	283
Дударь 89	159	Дюшес	283
Дударь от Даржо	154	Дятел от Дипломата	246

Дятел от Даржо	248
Дятел от Демона	248

Е

Егечле 69	164
Еж	329
Елка	345
Елка 36	165
Ельна	175
Ержев 65	165
Ечапча 79/4	165

Ж

Жажда 6	287
Жамиер	71
Жан от Казбека	150
Жан 5	171
Жансу	166
Жань	274
Жантиль 376	166
Жантика II	166
Жантика 258	166
Женуас 30	167
Жара I	129
Жара II	173
Жасмин II	303
Желанная 12	167
Желанная 26/10	166
Жену	167
Жиздра II	167
Жизнь 94	167
Жила	167
Жилка от Казбека	94
Жница 302	168
Жора	168
Жуанита 24	168
Жулик	152
Журка 22	313

З

Забава от Залуко	111
Забава 49	155
Забава 83	168

Забавная 151	111
Забавная 159	168
Забота 16	168
Забота 925	169
Забра II	169
Забудь-Это	288
Забытая 17	169
Заверт 121	289
Завет от Заура	222
Завет 10	289
Завет	222
Заветная 219	169
Заветная от Залога	172
Заветный 64	71
Завеска	139
Завистник	214
Загадка I	368
Загадка 13	223
Загар	138
Загесс	278
Загирет 78	169
Загирет от Фариса	103
Загуна от Залуко	373
Задача от Заура	198
Задача от Залога	276
Задача 3	146
Задира 60	170
Задор II	213
Задор от Заура	245
Задорный 159	368
Заза 131 от Залога	169
Зазуля 102	268
Зазорка от Заура	96
Зайгач 52	218
Зайка	170
Зайка 23	170
Зайка 65	170
Зайка 44	345
Зайка 8	176
Зайне 26	170
Закал 27	393
Закал от Заурбека	278
Закалка 25	368
Закалка от Казбека	346
Закат 30	257
Заката 45	234
Закир от Загиба	179

Закир от Зулуса	396	Заход от Заура	183
Зако 132	171	Зац	276
Закрутка 10	171	Зацепа	291
Закуска 6	172	Зацепка	276
Заффрик	270	Заче	143
Закша 119	345	Заяц от Залога	223
Залег 58	94	Заяц от Заура	233
Залет от Зулуса	98	Звездочет 29	172
Залетный 36	208	Звездочка 13	172
Залетная 904	171	Звездочка от Соловья	174
Заливная 25	171	Звездочка 74	176
Залихан 68	100	Звездочка от Мая	208
Залим	166	Зверинец	353
Залог от Заурбека	291	Зверок 2	174
Залог от Зайчика	71	Зверок от Осман	276
Залог 116	72	Звонок	176
Залп	101	Звук от Заурбека	260
Залуко 76	72	Звучная 8	172
Замазка	176	Згода 72/8	173
Замашка 165	171	Зебра	365
Замша	213	Зевс 57	122
Запад 139	72	Зевс	289
Запал 83	226	Зеймо 73	140
Запрос	198	Зекар	189
Запруда	226	Зелимхан 53	73
Зара	199	Зелимхан от Казбека II	245
Заригат от Летчика	169	Зея	173
Зарэ 20	213	Земфира 101	290
Заря от Воргунца	169	Зенитка	137
Заря 29	401	Зиссуа	124
Заря от Заурбека	95	Зеркальный	73
Засада	237	Зет	212
Заси	239	Зефир II от Зефира	73
Застойная	273	Зефир	173
Затейник 30	72, 373	Зефира от Залуко	237
Затейница 56	230	Зигзага	101
Затейзидзе 80	172	Зигзага 60	345
Заужан 67	172	Зигота 89	176
Заур 24/4	72	Зигмунд	96
Заур 67	290	Зигфрид	330
Заур от Аромата	72	Зид	141
Заур от Васы	73	Зиля 47	173
Заурбек	73	Зимарь	213
Заурбек	303	Зимняя 165	169
Заурядка от Залога	188	Зифира	237
Заур от Загиба	287	Зия 174	346
Заходяя от Заура	270		

Зня	141	Зоря от Грена	170
Злад	96	Зрамук 27/40	176
Злак 156	118	Зрема 15	176
Злак	96	Зрум 44/362	176
Злая	402	Зуза 38/31	177
Злой	209	Зуевка 38	346
Злюка от Заура	189	Зукар 15	177
Злючка 94	173	Зулейка	134
Злючка 10	173	Зульфигар 22	278
Змей от Франта	213	Зум 64	233
Змейка от Амура	170	Зураб	177
Змейка от Эльбруса	131	Зураб 17	73
Змейка I	173	Зураб	141
Змейка 11	173	Зюнг	290
Змейка 55	174		
Змейка 16	93		
Зов от Заурбека	115		
Зов 165	73		
Зозуля 45	218		
Зол	286		
Зол 45	399		
Золка от Заура	193		
Золка 88	208		
Золка 107	174		
Золка 5/4	174		
Золка от Залуко	368		
Золотая 96	368		
Золотой от Залуко	137		
Золотистый 22	170		
Золушка 5/456	174		
Золушка 13	174		
Золушка 35	259		
Зорин	255		
Зоркий от Казбека	172		
Зоркий от Острова	176		
Зоркая от Аула	292		
Зорька от Заура	222		
Зорька	175		
Зорька 40/158	175		
Зорька 187	175		
Зорька 7/4	175		
Зорька 2	175		
Зорька 2	175		
Зорька от Фонаря	153		
Зорька 41	174		
Зоря 8	176		
Зоря 22	176		

И

Игра	322
Игривая 52	346
Игривый	303
Игрун от Воргунца	169
Игрушка	282
Идея 26	346
Идея от Историка	163
Идея 5	177
Идеал от Историка	160
Идеал	148
Идиллия	161
Идол	156
Иена от Историка	165
Изба от Историка	120
Изба	127
Изба II	120
Избавитель от Историка	117
Избенка от Историка	116
Избранная от Историка	113
Избранник 23	303
Избранный I от Историка	113
Избранный II от Историка	113
Избушка от Историка	109
Избушка II от Историка	109
Избыток	111
Изгиб I от Историка	125
Изгиб II от Историка	125
Изгиб III от Историка	125
Изгой	170

Изделия 27	346	Кавалерия 259	179	Канада	112	Картинка 56	186
Измаил	215	Кавалерия 188	348	Канарейка	187	Картинка 21/84	186
Изобелла от Историка	111	Кавалерист	189	Канемия	172	Картинка от Грена	170
Изобелла II	111	Кавказ	74	Канкал 20	182, 189	Карьера 334	186
Изобильная	121	Каврига 12	179	Канонадка 844	350	Касатка 277	351
Изумруд 32	291	Кагор	205	Канта 34	253	Касим III	75
Изюм	290	Кагул	333	Кантата 261	350	Каска	180
Изюм II	290	Қадик от Қазбека	195	Канурка 1143	109, 182	Каска 21/6	187
Изюм III	290	Қадик	266	Канцедар 85	183	Каска 54	372
Икар	101	Кадриль	342	Капая 97	350	Каскат	180
Иллиада 206	177	Қадым II	74	Капелька	192	Кастра 45/62	351
Имба	123	Қазахан 46	179	Капня 25/48	351	Ката I	187
Имбирь от Историка	117	Қазачек	199	Капрал от Қашкатау	190	Ката от Қазбека	189
Имбирь от Историка	109	Қазачка 634	179	Капрал от Прогноза	180	Каталина 114	398
Индус	161	Қазачка 33/7	348	Капризная от Қазбека	139	Катмес	150
Инерция 678	177	Қазбек II 81	74	Капризная 30	183	Каток	237
Инкубатор от Историка	121	Қазбек от Пшиби	92	Кара от Тенгиза	184	Католина 114	398
Инкубатор II от Историка	121	Қазбек II от Мальчика	102	Кара 3	183	Катуш 43	187
Инкубация от Историка	113	Қазбек от Қасима II	102	Кара 35	183	Қаута 39	187
Инкубация II от Историка	113	Қазбек от Абрека	246	Кара	188	Қаца от Заура	189
Иифир 32	303	Қазбек II от Қазбека	135	Кара (Куна)	184	Қаца от Қазбека II	194
Иод от Историка	152	Қазбек 42	245	Кара 5	184	Қаце от Қазбека	399
Ирма 30	347	Қазбек от Бинчука	245	Кара 20	183	Қачал	126
Ирма	347	Қазбулат II 253	74	Карабаш 12/4	74	Қаштан	237
Ирония 43	347	Қазы-Кумух 176	179	Карабинец от Қазбека	135	Қвишт	329
Иртыш от Историка	282	Қайсым 29	180	Карабинец	75	Қвирта	100
Иртыш 47	303	Қакаби 1/7	304, 308	Карагач	75	Қегли 59	338, 352
Исари 14/7	304	Қакарда	141	Карагез II от Копчика	180	Қеди 19	187
Искра 34	234	Қела 68	180	Карадахаша	184	Қедла	342
Исса 34	178	Қалимат 20/3	348	Караж	184	Қелин 23/4	352
Исса 3	178	Қалбур	74	Каражи 59	184	Керамчик	98
Истра от Авангарда	347	Қалина 96	180	Карапет	172	Керза 25	188
Истребитель	129	Қалиновка 12	180	Карат	223	Кето	124
Истина	249	Қалория 171/8	181	Каратай 24	185	Кече 74	188
Истри	240	Қалория 162	181	Карачай	186	Қибжа 47	188
Исток	255	Қалуга 15	181	Қарашей 61	185	Қибитка	115
Истукан 7	349	Қалфида 178	181	Қарма	185	Қива	352
Июль от Эльбруса	91	Қама 168	181	Қармен 35	393	Қизбурун 49/456	188
Июля 6	347	Қама от Қазбека	208	Қарпатка 72	346	Қизбурун I	188
Июнь	282	Қама 33	181	Қарта от Фарона	351	Қизбурун II	188
		Қамар 74	103	Қарта 5	185	Қизеть	180
		Қамелия 267	349	Қарта 33	186	Қизил	109
К		Қамола 145	181	Қарта 108	242	Қингу 14	188
Қабала	178	Қампания 142	182	Қарта от Ракета	351	Қинжал	166
Қабала II	178	Қамчатка 9	349	Қартиа	137	Қипа	375
Қабара 34/2	178	Қамыж 58	182	Қартинка	186	Қипарис 10	75
Қабара	348	Қанада I 36	349	Қартинка 473/360	186	Қлетка 26	358
Қабарга	399						
Қабина	348						

Лекция 82	359	Лето	202
Лель 23	76, 153	Летопись 130	360
Лель от Лувра	360	Летопись от Лувра	376
Леля	172	Летопись	397
Леля (Зоя)	201	Летуи	76
Леля от Хребта	172	Летуния от Лувра	399
Леля	201	Летуния	396
Леля 30	326	Летучий	304
Лена от Грома	173	Летучая от Абрека	200
Лена 21	259	Летчик 17	304
Лента	202	Летчик от Партиза	242
Лента 2	201	Летчица	203
Лента 98	202	Лехкой	211
Лента от Абрека	201	Лиана 8	360
Лента от Лувра	397	Либертэ 13	113
Ленчик от Ладного	278	Ливада от Ладного	330
Лень от Амура	175	Ливада от Лувра	328
Леонця 125	359	Ливия 13	328, 360
Леопард от Ландшафта	378	Ливрея	330
Леопард от Лувра	377	Лига	334
Леопард от Лоска	373	Лига	335
Лепель	376	Лига от Лувра	339
Лепесток	377	Лидер	178
Лепесток 123	375	Лидер 46	158
Лепесток 129	386	Лизг	101
Лепесток от Лувра	373	Ликвидация	343
Лепесток II от Лувра	384	Ликер	204
Лерцами	76	Лилипутка	363
Лес	386	Лилия	203
Лесенка от Лувра	383	Лилия 45	203
Лесенка от Лувра	386	Лилия I	356
Леска	385	Лилия II	356
Лескен 133	76	Лилия III	356
Лесная	202	Лилия 14	204
Лесок	386	Лимит 14	215
Лесть (Ума)	202	Лимонка	366
Лесть от Лувра	390	Линейная	283
Лесть II	359	Линза 22	204
Лесть	390	Линза	120
Лестница	387	Линия 75	360
Лета 23	202	Линкор 126	178
Летка от Абрека	200	Линкор	180
Летка II	203	Линолиум	362
Летка от Парнаса	202	Лиолита 16	204
Летка 2	203	Лиля 157	378
Летка I	359	Липка 259	361
Летка 9	202	Липка от Парнаса	202

Липка от Терека	200	Лубок от Ландшафта	321
Лира 55	361	Лубок 124	305, 326
Лиса	361	Лубок от Лувра	321
Лиса 47	361	Лувр 51	215, 305
Лиса 11	362	Луг 125	305, 334
Лиса от Париса	140	Луг от Лувра	332
Лиса от Лувра	391	Луг от Лувра	338
Лиска 33	204	Луза 35	205
Лиссабон	386	Лука	337
Листовка 114	204	Лука	158
Листопад	384	Лукавая от Ловчего	181
Литава 10	204	Лукавая 40	205
Литерный	392	Лукавица 24	206
Лихачка 72	362, 408	Лукавый 127	191
Лихая 197	362	Луна 25	205
Лихая от Лувра	408	Лунь 120	206
Лихая 41	332	Лукреция II	352
Лихой	407	Лукреция от Лувра	379
Лихой от Лувра	405	Лукреция	352
Лихой	411	Лукул 51	77
Лихой от Креста	177	Луч от Юпитера	130
Лиц 28	205	Луч	414
Лицензия I, 36	363	Лучина 73	364
Лицензия II 16	363	Луэна 143	364
Ловкая	203	Львица	197
Ловчая 38/20	363	Львица от Партиза	271
Ловчий 19	305	Льгота	398
Ловчик	251	Льстец	391
Логика 365	205	Любава	206
Ложь 23	205	Любима	206
Ложбина 700	363	Любимца	207
Лола от Лувра	359	Любчик от Наскока	204
Лом 10	208	Люлька	363
Ломанд	366	Люля II 55	207
Лонг	77	Лютая 262	402
Лорнет	379	Люсана 337	207
Лоск 14	77	Люстра	386
Лоск 17	330	Лялюся 14	207
Лоск 24	225	Ляпис	378
Лоскут	384		
Лосок 2 от Салюта	206		
Лосон	372		
Лосс (Росс)	205		
Лоток от Ландшафта	395		
Лоток от Лувра	397		
Лотос	244		
Лотос II	244		

М

Мавр	353
Мага от Машука	342
Магар	101
Магнолия	369

Магистраль 8	207	Манифест	368
Магма	361	Манола 1	365
Магуч от Твена	354	Мантировка	346
Мажара 88	207	Маныч	305
Маза 175	364	Манюня 27	209
Мазурка	217	Мара	417
Майка от Терека	218	Мара 80	210
Майка 26	208	Марала 41/9	210
Майка	364	Марая 85	365
Майка	229	Маржа 19	210
Майка 119	208	Марица 51	365
Майка от Ларька	207	Марка 59	210
Майка II	254	Марка от Павло	204
Майка	208	Марка 20	366
Майка от Шардара	228	Марка 4	210
Майя 128	208	Маркиза	335
Мака	353	Марон от Фариса	273
Мака от Твена	348	Марс от Мерани	77
Макет	379	Марс от Мисоста	92
Макка II	365	Марта 321	211
Маковка 26	189	Мару от Баксана	155
Макет 70	179	Марука 10	211
Малек 15/5	212	Маруса	211
Малка 381	208	Маруфа	110
Малка 22	209	Маруш 23	211
Малка 2/41	209	Марш 139	282
Малсена	361	Маска 58	211
Малуш 3	209	Маска 70	214
Малый от Мишки	228	Маска от Залога	214
Малый от Мандарина	185	Маскауна 57	211
Мальна	329	Масла	215
Малыш от Сафата	183	Материк	351
Малышка	131	Матрона 174	366
Мальва от Мальчика	204	Матрос	283
Мальва от Раскола	101	Матроска 31	212
Мальва 19	135, 209	Маяк 12	366
Мальк	224	Мгла 136	212
Мальчик 85	77	Мгла 4	212
Мальчик от Карноля II	286	Медный	143
Мальчик от Наскока	217	Мексика	368
Мальчик от Сафата	190	Мелек 15/5	212
Мальчик от Султана	204	Мелитополь	269
Мана	369	Мелодия	369
Мамай	305	Мерани 12	78
Мамаля	368	Мерани	77
Манеж	387	Месяц	213
		Метеор 17	197

Метелица	368	Морячка 33	210, 215
Метка 22	213	Московка 977	215
Метчем	306	Мост от Майдара	353
Мечта	213	Мост от Мерани	134
Миж-Мож	180	Мотоцикл	98
Миллион 9	287	Мотя	268
Милица 103	213	Мох	235
Минок 21	269	Мрия от Хрома	217
Милэди 44	258	Мрия 21	216
Мимоза 57	366	Муар 12	78
Мимоза 23	228	Мугай	282
Мина от Машука	369	Мудрая 68/4	216
Мина от Жоры	168	Мудрая 59	216
Мина 385	213	Муза 51	216
Минарет	161	Муза от Парнаса	217
Минора от Машука	342	Муза 286	217
Минус	368	Мукашин	183
Мир	167	Мулек от Касима II	194
Мира 294	213	Мура	106
Мирабель 31	366	Мурашка от Соловья	251
Мирна 149	367	Мустанг	351
Мирная 1162	367	Муфта 160/4	217
Мискур II	136	Муфта 29	217
Мискурь от Шардана	151	Муха 8	135
Миссир 7/419	213	Муха 442	217
Миф	329	Мушка	217
Мишка 15	306	Мушка 7	217
Моба	367	Мушка 12	218
Моба 3	368	Мыша	218
Мобифа 182	214	Мышка	106
Мова 33	368	Мэра	417
Могуч	354	Мята 35	200, 218
Мода 153	214		
Модная от Майдара	380		
Молимат 10	214		
Молния от Майдара	351		
Молния 182	368		
Молния 79	214		
Молодой от Мишки	130		
Молодка 436	214		
Молодка 28	215		
Мольба 295	214		
Момент	365		
Монблан 75	179		
Моров 20	213		
Моржа 13/20	215		
Моряк от Фунта	212		

Пардон	342	Перун	206
Пари 277	374	Песчинка 176	240
Парижанка 156	378	Петушок	230
Парита 142	226	Пешеход	282
Паркет 34	94	Пима	243
Парнет	307	Пила	100
Пароджан	210	Пилотка	235
Пародия 170	375	Пионела 63	376
Пароход	162	Пират	190
Парон	97	Пистолет	279
Парта	314	Плавная 191	330
Партиз	307	Пледовая 332	376
Пасвик	80	Пломба 161	377
Паслен	243	Пломба 171	108
Паслена	266	Пломбир	121
Паста 173	318	Плот	256
Паста 70	375	Плюшевый	280
Паста 215	387	Побар 150	123
Пастушка 232	226	Побег 147	307
Пат от Пуур-Мэна	252	Побег 148	120, 307
Пат от Паго	315	Побег 151	125
Патефон	249	Победа от Пуун-Мэна	120
Патиза	227	Победа от Солиста	268
Патина 53	227	Победа 175	118
Патина от Прометей	245	Победитель от Пуун-Мэна	113
Патефон 153	249	Победитель 200	118
Патикор	243	Побор 152	115
Патрон	206	Побочный	124
Патрона	199	Повелика 56	377
Пауза	263	Повод	132
Пахта 177	411	Погода 318	377
Паша 286	80	Подарок 182	118, 308
Пена	228	Подвиг	161
Пеночка	239	Подготовка 187	148
Пер	206	Подина	148
Пер Дарк 93	376	Подкумок	228
Первенка	181	Подорожник	163
Первый 67	213	Подруга	156
Перекоп	201	Покос	188
Переправа от Атласного	378	Покраса 204	377
Переправа 206	375	Полет	308
Перси 55	376	Полет от Пшавели	401
Персианка	375	Полоска 39	378
Персида 48	376	Польнь	308
Персона 841	227	Полюс	80
		Померания	209

Пона 23	228	Пшик	265
Посох от Паго	388	Пыльный	218
Посох II 45	80	Пырей от Пшавели	260
Потыш	167	Пырей от Пугача	256
Потеха	248	Пяла от Пасвика	199
Поход от Паго	404		
Поход от Паго	412		
Поход 36	405		
Почтарь	395		
Правда 37/20	228		
Правда от Хажумата	229		
Прерия 410/9	228		
Прелюдия 5	378		
Прибой	125		
Приста	239		
Приход	273		
Проба	108		
Пробой	126		
Проза от Орла	229		
Проза 7	229		
Прометей 192	80		
Пропаганда	145		
Простая 99	378		
Протокол	255		
Профессия	269		
Прут 7	308		
Прыгунья 4/40	229		
Псычех 133	229		
Псыхурей	80		
Птичка 35	229		
Птичка 36	230		
Птичка	229		
Публика	110		
Публицист	109		
Пугач от Паго	331		
Пугач от Касима	197		
Пуддинг от Пуур-Мэна	145		
Пуддинг II	145		
Пудра 155	145, 379		
Пулемет	143		
Пуля 10	230		
Пурга	227		
Пустыня 153	389		
Пучина	277		
Пушка 37	230		
Пушок	285		

P

Радио 16	81
Радуга 44	230
Радуга от Ракета	379
Разбег	231
Разбой от Летуна	104
Размолвка 40	230
Разноглазая 60	379
Ракета 166	379
Рассада 631	230
Рашид	153
Регина 83	380
Реза 168	231
Резвая 32	231
Резвая 16	233
Резеда 33	231
Реликвия 862	231
Репутация 425	232
Ретива	232
Реша	380
Риорита 154	396
Ров	253
Роза от Вивата	231
Роза 5	232
Роза 60	233
Роза 17	233
Роза от Винта	380
Роза от Солиста	175
Роза от Партиза	107
Розалия	232
Розетка 27	233
Розка	210
Ромка	253
Росетка 10	233
Роян	232
Русалка	387
Ручная от Ручья	187
Рыбка	232
Рыжуха 34	233

Саба	380	Сандуса	191
Сабля 185	121	Сапер 62	227
Сабля от Курама	98	Сапер 162	227, 308
Сабля от Салона	109	Сапфир	267
Сабур 161	128	Сарайка 33	189
Сабур от Партиза	217	Саран	205
Сага 67	380	Сармак от Султана	213
Сада 36	380	Сармак 60	81
Саженка 187	167, 381	Сармида 43	235
Сазан 159	171	Сарполь	368
Саимбаш 21	327	Сарыхан	235
Саир 41	233	Сатаней	270
Сайга 133	234	Сатина 270	249, 382
Сайгатчели	234	Сафат	109
Сайгач	223	Сафелия	402
Сайгон	224	Сахрина	167
Сайгон	347	Сача 27	258
Сайта	202	Сашо	273
Сайка 1/31	234	Свадьба 1291	382
Сайфат 48	234	Свадтия 188	95
Сак-Зага	347	Сват 155	394
Сакяна 40	258	Свирель 1861	382
Сакля	139	Свобода 59	383
Сакля 106	381	Свобода 59	165
Саксонец	240	Свод	100
Салами 118	234	Сдача 186	162
Салима 5/294	235, 255	Северная	329
Сальва 75	381	Сегмент 157	338
Сальда	346	Сегредар	237
Сальник	363	Седо	273
Салют от Султана	198	Секрет	183
Салют от Тенгиза	81	Секунда 195	383
Салют от Салона	358	Секция 137	383
Салют от Грена	216	Селитра 180	361
Салютка 184	290	Сельсо 317	235
Сама 70	235	Сера	264
Самара от Заура	286	Сербиянка 31	383
Самара от Султана	243	Серо	183
Самара 39	261	Сероглаз	103
Самгори 36	262	Сесаня	239
Самолет от Султана	243	Сессия	389
Самолет 57	308	Сессия	384
Самтред	263	Сеча 227	277, 384
Сан	187	Сибаритка 44	384
		Сивка 213	384
		Сиг от Султана	286
		Сиг от Сулака	279

Сига	211	Серго 7	261
Сигнал	153	Сорока	379
Сигнализация 3	384	Соса 51	239
Сидан 3	163	Сосенка	237
Сила 206	197	Сосна 38	239
Силуэтка 320	288, 385	Сосна	239
Сильва от Султана	183	Сота	291
Сильва от Фонаря	233	Сочная 56	388
Сильва 14	385	Сочный	322
Сима	236	Спорная 39	239
Симметрия 1/4	385	Спортсмен 163	309
Симметрия 379	236	Сталь 143	239
Симфония 416	236	Стартер	241
Синичка 163	386	Стахи	399
Синичка от Дебоша	236	Стебель	123
Сирена 8	386	Стихия 142	388
Сирень от Синопа	113	Сторублевая 35	240
Сирень 24	386	Стрекоза	238
Сирень от Кавказа	238	Стрела 10	239
Систола 5	386	Стрела от Керама	228
Сказка 131	237	Строфа 235	389
Сказка	236	Струна 138	389
Сказка 96	387	Струя 181	389
Скала 197	237	Суббота	115
Скворец	101	Субсидия 196	159
Скворчик	309	Судак	213
Скес	309	Судан	263
Слава 24	237	Суданка	142
Слава	239	Суджа 18	390
Сладость 302	256, 387	Суир 36	209
Слива 179	363	Сулгун 60	264
Смелый 50	264	Сулем от Султана	142
Смородина 1178	387	Сулит 40	240
Снегурочка 793	237	Сулиха	193
Собор 240	115	Сулла 16	262
Сова	239	Сулка	192
Согредар 19	237	Султан 5	309
Сойка от Наскока	239	Султан от Султана	204
Сокол	207	Султан 162	81
Соколица 731	237	Султан от Учинари	81
Сокур 18	238	Сумка 9	240
Солдатка 5	238	Сумма 50	266
Солитная 98	388	Сунгари 133	240
Соловей	208	Сураб 130	240
Соловушка 1073	238	Суратай 133	241
		Сурат от Султана	193
		Сурет 41	416

Суровый	337
Сусанна 48	390
Суфият 18	390
Сухара	103
Сухума	106
Суша 6	391
Суша	281
Сход 156	410
Сюзи 2 от Салона	290

Т

Табакерка 147	391
Табакерка от Танцора	109
Табачный	278
Табиша 50/6	241
Табишин 161	81
Таблетка	124
Таблица 409	391
Таблица от Танцора	125
Таблица II	112
Таблица 124	241
Таблица от Тэжэ	321
Таблица 182	241
Табор от Танцора	116
Табор 121	125
Таборная от Танцора	108
Таборная 75	391
Таборная 29	241
Табун от Тэжэ	108
Табунная от Танцора	129
Тавдинка 1152	242
Тада	342
Тажная 330	242
Тажная от Тэжэ	415
Тайгар	337
Таймур от Терека	200
Тайна 33	242
Тайна	316
Тайфун 173	269
Такир	354
Такмак от Таки-Пана	180
Такса	388
Такси от Танцора	386
Такси	196

Такси II	196
Такт	350
Тактика от Танцора	188
Тактика от Тэжэ	354
Тала 284	242
Талантливая 262	392
Талая	197
Талисман 33	109
Талон	337
Тальт	202
Тамань от Таки-Пана	99
Тамари I	243
Тамари 28	243
Тамбур 120	82, 129
Тамбур от Таки-Пана	129
Тамга 79	392
Тамерлан	165
Тамра 294	243
Тамс	366
Тамыр 302	392
Танагра 29	244
Танагра 148	243
Танго	333
Танцорка 47	232, 244
Тапора	131
Тапхой	411
Тапшун	82
Тара 345	244
Тарабур (Талбур)	245
Таран от Тэжэ	315
Таран 10	250
Тарантелла 242	393
Тарзан 37	171
Тата 4	245
Тата 11	165, 393
Тати от Танцора	250
Татка	354
Тату 1	245
Татлы 10	393
Тауж 71	246
Тауж 3/1	245
Таук 51	394
Тахта 21	394
Тачанка 11	253
Твен	417

Твердый	144	Тирада от Танцора	153
Твердыня 199	246	Тирада от Танцора	154
Тевгушка 58	246	Тирада от Таки-Пана	162
Тегунка 53	246	Тириль-Тючу 53	249
Тезис от Тэжэ	345	Тисса 73	249
Телеграмма	331	Титан	254
Тема	247	Титан	249
Тема 239	338, 394	Титанка 201	221
Теман	366	Титул	397
Тематика 95	130, 247	Тихая от Абрека	246
Темба 6073	247	Тихая 95	249
Темба 21	247	Тихий Дон 40	164
Тембо	247	Тишина 207	250
Тембр	107	Тишь от Тэжэ	285
Темза	171	Ткачка	348
Темница 48	247	Тод	342
Темура 66	248	Тода от Твена	342
Тенгиз 49 (79)	82	Тода от Казбека	241
Тенденция от Тэжэ	155	Ток от Танцора	188
Тендер от Танцора	164	Токмак	180
Тендер от Танцора	342	Токмар	348
Тендер от Танцора	153	Тол	197
Тендер от Тэжэ	343	Томак 2	250
Тендер от Тэжэ	159	Топка	250
Теннис	370	Торгаш	415
Тень	403	Торпеда	343
Теплица 208	248	Торпеда от Танцора	375
Терек от Вахтера	170	Тоска	389
Терек	82	Тосна 67	250
Терек от Казбека II	247	Тост	382
Теркул 7	248	Тачанка 11	253
Терновая 258	394	Точка 70	395
Терция 34	248	Точка от Соловья	254
Тесак	382	Точка от Парнаса	222
Тесемка	388	Точка от Таки-Пана	277
Тетива от Тэжэ	392	Точная от Таки-Пана	277
Тетива от Танцора	249	Травка 70	251
Тетка	354	Травка 65/36	250
Тибет от Тэжэ	116	Травка 1055	395
Тибет от Таки-Пана	123	Трагедия 1123	251
Тигр от Партиза	100	Традиция от Танцора	148
Тигр от Касима II	254	Традиция 48	251
Тигра от Триумфа	96	Традиция 9	395
Тикабра 94	248	Традиция от Тэжэ	143
Тима	143	Транспорт от Таки-Пана	236
Тина от Кары	402	Трачек о Танцора	277
Тина от Тэжэ	369	Тревога от Тэжэ	136

Тревога 131	252	Тучная 1175	255
Тревога 103	396	Тушь от Танцора	284
Тревола 36/39	251	Тушь от Танцора	283
Трель 18	165	Тушь	285
Трель от Вахтера	141	Тхарука 154/10	255
Трель 81	252	Тхой 18	238
Тремочка 360	252	Тырса 261	242, 399
Треног 45	82	Тэжэ 32	255, 288
Трешетка	231	Тэц	417
Трибуна 150	111	Тюбетейка от Салона	125
Трибунал от Танцора	114	Тюбетейка от Тэжэ	108
Тризна 328	397	Тюняк	351
Тризна 70	396	Тяжкий 172	168
Тризна 67	396		
Трилогия 101	397	У	
Трилогия 178	252	Уас 67	256
Трильби от Танцора	115	Увага 60/9	135, 256
Трильби 219	397	Увертюра 880	256
Тритон	398	Увлекательная 42/9	134, 256
Триумф	82	Угодница 3/8	257
Тройка 12	398	Угрюмая 41/6	257
Тронка	378	Угурмайдан 5/8	257
Тронная II 758	398	Уд	256
Тропа 41	253	Удабно 5	83
Тропа 901	252	Удалой 37	83
Трот	253	Удма 40/2	257
Труд от Танцора	155	Уждан 6/0	258
Труд II от Танцора	155	Узница 13/0	258
Трусиха 42	253	Указ	106
Туг	400	Уқан 31	182
Туганка 335	253	Укол от Учинари	187
Тугель	253	Укоризна 358	258
Тугир	400	Укоризна 2/8	223, 258
Тулон от Тэжэ	363	Украска 20/3	182
Тума	371	Украти 19/7	258
Туман от Терека	274	Ула 3/0	259
Туман	253	Уланка 17	187
Тундра 212	145, 254	Уланка 17/0	259
Тура 137	254	Улитка от Учинари	290
Тутай от Шардана	136	Улитка	263
Тутовка	250	Улитка 38/6	259
Туфля 30	254	Улица 45/6	259
Тухта II 47	399	Уллу 47/6	260
Туча 43	254	Уллу-Вер 14/0	134, 260
Тучка 144	254	Улов	223
Тучка 9	250	Улус	193

Улыбка 5	399	Уятсыз 9	266
Улькер 45	399		
Умань 50/6	260	Фаза 71	401
Умерена 42/6	260	Фаза	364
Умница 55/7	261	Фазан	174
Умница от Аула	202	Фазан	178
Умодури 1/0	261	Фаланга	274
Умуд 27	400	Фалогиха	360
Унаф 17	400	Фанера II 28	266
Унда 47/9	206, 261	Фанера I 64	205
Ундина 18/9	261	Фара 44	266
Унудулман 43/6	261	Фарандола 46	401
Унутма 44/2	262	Фараон	106
Упрямец 2	83	Фарон от Фарса	106
Уран 49	83, 190	Фардзон	151
Ураган 7	83	Фарис 98	84
Ураб	178	Фарис 143	84
Ураб	188	Фарион	175
Урдуз	84	Фариса 48	402
Уркеки 41/5	262	Фарон 72	85
Уркени 57	262	Фарон от Фариса	103
Урна 45/1	262	Фарон от Фарса	106
Урок 1	83	Фарс 1002	84
Урузгу 48/9	262	Фарса	268
Усана 54/1	182, 263	Фасоль	235
Усанка 50	235	Фаста	268
Усилие	400	Фасция от Орла	275
Успех	153	Фат от Фарса	272
Устрица 2	263	Фата 46	402
Утеха 55	393	Фата от Фарса	229
Утешение 1108	263	Фати 8/40	266
Утка 101	263	Фатим 114/42	267
Уточка 1/8	264	Фатин от Фариса	217
Уфа 11	93, 264	Фатка 21	267
Уха 23/7	264	Фатка 45	267
Ухаба 549	264	Фатум	243
Ухарь 11	200	Фатумат 109	402
Учан I 11	401	Фая 84	267
Учансу 8	264	Фергана	268
Участь 46	265	Ферза 110	402
Учинари 30	84	Феска 120	268
Учкекен 49	401	Фетиска	268
Учкулан 16	187, 265	Фетровая	402
Учна 27	265	Фея 27	268
Учурчан 1/9	265	Фиалка от Фазана	207
Ушлая 46	265	Фиалка 45	268
Уян 7	401	Фиалка 131	402

Фиалка	268	Ханка 31	272
Фиалка от Ракета	403	Ханка от Павло	147
Фигаро	198	Хар	274
Физика 22	403	Характер 164	349
Фимус	214	Характерная 60	348
Финал 89	85	Хартня	251
Финез 34	403	Хартня 305	397
Фита 63	269	Харухурд	98
Фица от Кизбуруна II	207	Хасан 296	237
Фица от Фарса	275	Хасанха 2	272
Флиг 19	269	Хасанша 44/4	272
Флора 332/290	269	Хасида 137	236
Фокус 8	309	Хатали 65	273
Фонд	371	Хатка 195	246, 404
Фонетика 389	269	Хацаца 207	273
Формоза 47	403	Хацека	273
Фраза 90	269	Хацека 75	273
Фрина	215	Хашид	237
Фундия 41	403	Хвала 191	318
Фунт	309	Хвала 197	404
Фураж 3	268	Хватка 338	405
Фурия	404	Хвоя 331	405
Футбол	266	Хива 25	406
		Хивинка 155	406
		Хизар	237
		Хик	353
		Хильба 929	406
		Химра 306	407
		Хиромантка 44	407
		Хирургия 203	407
		Хмара 22	408
		Хода 1139	408
		Ходзь 41/37	273
		Ходкая 229	196, 409
		Хойда 1140	409
		Хокож	373
		Хомаш 35	225
		Хорда 2	409
		Хорея 766	410
		Хорка 186	408
		Хоровод 169	412
		Хоста 8	410
		Хох 167	412
		Храбрая 954	410
		Храпуха 47	273
		Хребет	310

X

Хабаз 91	270
Хабаз	85
Хабарули 43	404
Хава	273
Хажбачир	141
Хажмура 334	270
Хажмура 293	270
Хаза 132	270
Хаир	139
Хайр-Кыз 6	270
Хаирлы	271
Хайба	328
Халак	271
Халима 34	271
Халишат 111	271
Хамсад 46	271
Хамцута 262	271
Хана 17	267, 272
Хана 47	272
Хана 8	272

Хрестоматия 231	387
Хризолит 135	310
Хрип	374
Хроника 95	411
Хронология 97	411
Хрустальная 215	412
Хрустальная от Хозяина	368
Хрустальная 1179	412
Хуз 67	274
Хусточка 189	387
Хуца 13	274
Хызыр	141

Ц

Цабла	274
Цвет 174	274
Цветок от Дахаши	211
Цветок от Соловья	147
Цензура 370	412
Цента 55	274
Ценная 1101	413
Цепочка 147	413
Церемония 280	274
Цибис 13	275
Цидора 134	413
Циклон 38/2	85, 245
Циклон от Хребта	135
Цилиндр	85
Цильфа от Парнаса	275
Цинаж 326	275
Циния 579	275
Цитата 44	414
Цитадель 334	275
Цитра от Парнаса	275
Цури	85
Цихви от Нишки	204
Цока 133/35	275
Цру 87	275
Цыганка	276
Цыган	276

Ч

Чабак 53	245
Чабарь 10	276

Чайка от Парнаса	276
Чайка 151	278
Чайтут	276
Чалга 145	276
Чалма 173	276
Чалим	244
Чамак	167
Чапгаг	277
Чара 302/203	277
Частушка 33	414
Чемпион	221
Черва	192
Черемуха	276
Черешня	414
Чечетка	278
Чечетка 124	277
Чечетка 79	414
Чибик 46/5	278
Чима	276
Чкари 48	414
Чоля 53	278
Чолка 139	278
Чосена 309/9	279
Чужья 39/6	279
Чура 36	279

Ш

Шаблон	280
Шайтан 8	279
Шали 11	279
Шалун от Шардана	180
Шалунья 15	414
Шалунья 15	280
Шалунья 137	280
Шалунья 64	280
Шанглы 19	208
Шанс 184	389
Шантажная 73	280
Шаньетка	280
Шапира 15	281
Шарада 201	152, 281
Шарада	281
Шарик от Фариса	273
Шарифа 133	281
Шатер 190	248

Шатер 179	392	Эволюция 395	415
Шафран 94	281	Эвоэ 34	286
Шах	95	Эдижа 89	286
Шах от Шардана	138	Эдина 191	286
Шах 289	408	Экватор	289
Шахерезада 197	282	Экономия 186	415
Шахта 27	282	Экстер II 33	119, 286
Шведка	144	Экстра 88	289
Шедевр	145	Элегия 97	415
Шек 188/40	282	Элегия 43	286
Шелест 188	385	Элегия 26	103
Шелест 189	237	Элита 872	287
Шест 185	240	Эльба 259	237
Шехима 333	283	Эльбрус от Батыр-Бека	86
Шимоза 33	283	Эльбрус от Фариса	86
Шина	222	Эльбрус 252	242
Шинсана	271	Эльбрус 52	86
Ширазат	133	Эльбрус 41	86
Шкалик 178	310	Эльбрус от Памира	86
Шкатулка	182	Эльбрус от Кариоля	236
Шосад I	283	Эльга	416
Шотландка 124	283	Эльмураза 41	287
Штиль 182	310	Эльт	86
Штольня 179	284	Эльта 21	416
Шторм 181	398	Эмблема 280	287
Штопка 294	415	Эмблема 711	287
Штучка	277	Эмблема 1045	288
Шуба 17	111, 284	Эмочка	299
Шуба от Нияд-Паши	125	Энтузиаст 3	145
Шугани 39	284	Эпаго 108	288
Шумная 1132	284	Эпикури 126	288
Шурай 31	285	Эпоха 288	288
Шурга 95	285	Эрис	272
Шурга 207	285	Эркмеклик 26	416
Шустрая	133	Эрокко 53	86
Шустрый от Шардана	135	Эротика 203	417
Шхадахо 45	236	Эскадра 57	148
		Эскадра 57	417
		Эскиндер 35	87
		Эста 101	289
		Эстафета от Долгожданного	417
		Эстетика 79	289
		Эстрада 1127	289
		Эстрада 21	289
		Этикет 58	396

Щ

Шупак 229

Э

Эбонитка от Эльбруса 276

Ю

Юбилей	134
Южанин	131
Южная 368	290
Южный	372
Юз	328
Юза	216
Юморист	140
Юмористка 62	290
Юная	132
Юнга 117	290
Юпитер 135	310
Юркмекшик 34	290
Ют 20	291
Юяд	291

Я

Яблоня	291
Яга 456	292
Ягдан	292
Ягодка 3	292
Ягодка 50	291
Ягодка от Бекеша	268
Язь	371
Якуба	292
Ялемя	292
Ялкани	87
Ямб	390
Ямера 91	292
Ярок 24/7	134, 310
Ясная	292
Ястребок	238
Яуан 42/2	264

СОДЕРЖАНИЕ

Предисловие	3
Введение	5
Объяснение сокращений	49

ОТДЕЛ I

Часть I	
Кабардинские жеребцы	51
Часть II	
Кабардинские матки	89

ОТДЕЛ II

Часть I	
Метисные жеребцы	293
Часть II	
Метисные кобылы	311
Общий алфавит	418

Редактор П. Я. Нечаева

100936. Подписано к печати 29/IV 1949 года.
Объем 29 печ. л. Тираж 1000 экз. Заказ № 2.

Типография им. Революции 1905 года Кабгосиздата,
Нальчик, Баксанская, 6.

ИЗМЕНЕНИЯ И ОПЕЧАТКИ

Стр.	Строка	Напечатано	Следует читать
18	11 снизу	по породности и крупности жеребцов скаковой крови	по породности жеребцов скаковой породы
21	2 снизу	по чистоте и качеству	по породности и качеству
29	24 сверху	Мать: Тауджан 3/1	Мать: 1931 Тауж 3/1
85	15 снизу	1944 т.-гн. ж. Арбакол 136	1944 т.-гн. ж. 057 Арбакол
109	17 снизу	1937 к. 1337 Тематика 95	1937 т.-сер. к. 1937 Тематика 95
130	12 сверху	1941 к. Тундра 212	1941 сер. к. 1966 Тундра 212
145	19 сверху	1942 вор. ж. Бодрый 11	1944 вор. ж. 111 Бодрый 11
163	14 снизу	1939 ж. 116	1939 вор. ж. 137 Далхат 116
191	19 сверху	Мать: Астра 9	Мать: 1290 Астра 9
195	17 сверху	1944 гн. к. Баталия 10	1944 гн. к. 1360 Битва 10
242	14 сверху	1944 гн. ж. 165 Закат 30	1944 гн. ж. Закаг 30
257	9 снизу	(Кимендини	(Килендини
310	21 сверху	Мать: 1093 Тара 345	Мать: Тара
321	11 снизу	0165 Гаджа 38	0165 Гаджа 33
331	1 сверху	Глея	Глея
341	14 сверху	Геле	Гепель
355	19 снизу		