

СЕВЕРО-КАВКАЗСКАЯ ЗОНАЛЬНАЯ ОПЫТНАЯ СТАНЦИЯ
ВСЕСОЮЗНОГО НАУЧНО-ИССЛЕДОВАТЕЛЬНОГО ИНСТИТУТА КОНЕВОДСТВА

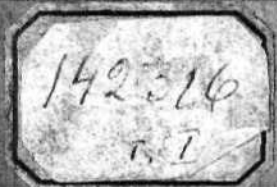

ГОСУДАРСТВЕННАЯ ПЛЕМЕННАЯ КНИГА ГОРСКИХ ЛОШАДЕЙ

ТОМ I

СОСТАВИЛ
С. И. ПОКРОВСКИЙ



СЕВЕРО-КАВКАЗСКОЕ КРАЕВОЕ ГОСУДАРСТВЕННОЕ ИЗДАТЕЛЬСТВО
ПЯТИГОРСК — 1935

Покровский, С. И.
СЕВЕРО-КАВКАЗСКАЯ ЗОНАЛЬНАЯ ОПЫТНАЯ СТАНЦИЯ
СЕОЮЗНОГО НАУЧНО-ИССЛЕДОВАТЕЛЬСКОГО ИНСТИТУТА КОНЕВОДСТВА

142316



142316
Т I

ГОСУДАРСТВЕННАЯ ПЛЕМЕННАЯ КНИГА ГОРСКИХ ЛОШАДЕЙ

ТОМ I

139323

СОСТАВИЛ
С. И. ПОКРОВСКИЙ



• 139323



ОГЛАВЛЕНИЕ

	Стр.
Предисловие	3
Введение	7
Объяснение сокращений	85
Горские жеребцы	Г
Горские матки	9
Англо, арабо и англо-арабо-горские жеребцы	193
Англо, арабо и англо-арабо-горские матки	203
Горские матки, состоящие на специальном учете	225
Жеребцы, работающие в горском коневодстве, но не подлежащие внесению в Г. П. К. горских лошадей	249
Общий алфавит	257

Ответственный редактор *Ф. Д. Стасенко.*

Технический редактор *С. П. Ветроз.*

Ответственный по выпуску *П. И. Гормай.*

Сдана в набор 16 апреля 1935 г.

Подписана к печати 20 августа 1235 г.

Бумага 62×94/16

С.-К. Крайлит № 146. 23½ печатн. листов, 11¾ бум. листа 51.408 зн. в 1 печатн. листе.

Учетно-авторских листов 28.

Заказ № 993. Тираж 1000.

Краснодар. Типография имени Лиманского Адыгнациздата, Красноармейская, ул. № 39.

Горские лошади, особенно их ведущая группа — кабардинские, являются одной из наиболее ценных аборигенных пород лошадей СССР.

Отличаясь высокими достоинствами в отношении своих хозяйственно-полезных признаков: хорошей работоспособностью, особенно в горных условиях, выраженным верховым типом сложения, выносливостью, энергичным темпераментом они имеют значение не только для Северо-Кавказского края, но и соприкасающихся с ним Азово-Черноморского и Закавказской Федерации.

Несмотря на это, племенная работа с горской лошадью не получила должного развития до самого последнего времени.

Июльский пленум ЦК ВКП(б) и VII Съезд Советов, со всей остротой поставившие вопрос об улучшении животноводства, дали определенные указания о развертывании работы по племенному делу, в том числе и по организации племенных книг.

Для горского коневодства, только что начинающего выходить на дорогу племенного животноводства, организация и ведение племенной книги является исключительно важным мероприятием.

В отличие от племенных книг, издающихся в капиталистическом мире и являющихся регистраторами племенных животных, советская племенная книга — организатор племенной работы с породой, как единым целым.

Госплемкнига, разрабатывая мероприятия, обеспечивающие успех развития породы, выполняет государственное задание по улучшению качества животных, определяя их производственное значение.

Вынося на широкое обсуждение публикуемые материалы, госплемкнига становится организатором обмена опытом между коневодческими хозяйствами, тем самым способствуя улучшению работы конных заводов и конетоварных ферм. Вполне понятно, что до революции не могло быть и речи об организации госплемкниги горских лошадей современного типа, так как кавказские лошади племенными не считались, да и сами коннозаводчики не были заинтересованы в публикации материалов.

Не удавались попытки вести племкнигу горских лошадей и в условиях существования мелких единоличных хозяйств, в которых племенная работа была почти невозможна.

Только проведенная реконструкция сельского хозяйства, организация коллективных хозяйств и крупных конных заводов создали прочную базу для развития горского коневодства, нуждающегося в срочном развертывании племенного дела, в том числе и племенных книг.

В середине 1933 года работу по организации и ведению государственных племенных книг, в частности горских лошадей, начала Северо-Кавказская зональная опытная станция коневодства.

Условия организации и ведения госплемкниги (ГПК) горских лошадей были исключительно тяжелые. Отсутствие не только в коневладельцах, но и в конных заводах надлежаще поставленного учета и отчетности, заводских записей, номерных тавр у животных, неточности в сведениях о племенной деятельности маток, заставляли работников ГПК непосредственно в хозяйствах исправлять недочеты и хотя бы в самом примитивном виде налаживать заводские записи.

Благодаря совместной работе специалистов отдельных хозяйств и станции удалось несколько улучшить существующее положение, в частности в конных заводах: 34 Кабардинском, 35 Богаевском, 38 Черкесском и КТФ районов 6. Терского округа.

В результате этого, несмотря на довольно большую работу, проведенную станцией, сделано сравнительно немного: охвачено записью около 35 проц. племенных горских кобыл, главным образом в конных заводах и тех КТФ, где учет был более или менее налажен.

Госплемкнига горских лошадей имеет 2 отдела: I отдел — горские жеребцы и матки и II отдел — метисы англо, арабо и англо-арабо-горские жеребцы и матки, имеющие от 0,25 до 0,74 горской кровности. Необходимость организации двух отделов диктуется ведением зоотехнической работы с горской лошастью, разводимой и „в себе“ для производства улучшателей в горных районах и в порядке метизации (прилитие крови) с целью производства улучшателей для плоскостных районов.

Матки — горские по типу, но неудовлетворяющие полностью, требованиям, предъявляемым к животным, вносимым в ГПК, помещены в специальный отдел.

Для облегчения работы пользующихся госплемкнигой приложен список жеребцов, работавших в горском коневодстве, но невнесенных в ГПК горских лошадей. Подробности организации и ведения ГПК изложены в введении.

Настоящий том ГПК горских лошадей и введение к нему составлен научным сотрудником отдела разведения станции С. И. Покровским, при участии техников отдела С. А. Лиценмайер, В. А. Витчак, Н. И. Зубовой и Н. М. Мусатова.

Фотографии — Всесоюзного Научно-Исследовательского Института Коневодства (экспедиция 1931 года — фотограф З. З. Виноградов), Н. А. Алексеева и В. К. Осипова.

В связи с предстоящим изданием специальной монографии о горской лошади в введении изложен только тот материал, который имеет самое непосредственное отношение к организации и ведению госплемкниги горских лошадей.

Совершенно явственно сознавая, что выпускаемая госплемкнига горских лошадей, создававшаяся в очень своеобразных условиях работы, при отсутствии разработанных методов ведения и накопленного опыта не является безупречным трудом, станция обращается ко всем организациям, учреждениям и отдельным лицам, в той или иной степени имеющим отношение к коневодству вообще и горскому в частности, сообщить свои замечания, соображения и т. п. как узко-технического, так и принципиального характера по адресу: Ново-Пятигорск, Февральская 160.

*Северо-Кавказская зональная
опытная станция коневодства.*

ВВЕДЕНИЕ

**В ГОСУДАРСТВЕННУЮ ПЛЕМЕННУЮ КНИГУ
ГОРСКИХ ЛОШАДЕЙ**

Очерк племенной работы с горской лошастью в условиях Северо-Кавказского и Азово-Черноморского Краев.

Под горской лошастью мы понимаем массив аборигенных лошадей, связанных своим происхождением и историей развития с народами Северо-Кавказского Края (национальные области, Дагестанская АССР) и республик Закавказской Федерации.

Особенности исторических событий в жизни народов Кавказа и крайнее разнообразие естественно-климатических условий привели к образованию в общем массиве горских лошадей ряда отдельных пород и отродий.

Существенную роль в этом процессе пороодообразования сыграло влияние лошадей народов, соприкасавшихся с населением Кавказа.

В старой специальной литературе можно найти сведения о кавказских лошадях — кабардинских, черкесских, ногайских, караногайских, лезгинских, тушинских, пшавских, кистинских, хевсурских и т. д. Но этот многообразный и исключительно интересный в отношении изучения пороодообразования конский материал, к сожалению, не сохранился в полном объеме до наших дней.

Неблагоприятные факторы социально-экономического порядка и особенно завоевание Кавказа Россией привели коневодство Кавказа в состояние значительного упадка (первая половина XIX века), наиболее резко проявившегося в Закавказье.

Северный Кавказ, несмотря на затруднительные условия существования коневодства, все же сохранил группу ценных лошадей — кабардинскую породу и близко к ней примыкающие отродья карачевских и балкарских лошадей.

Кабардинская лошадь является одной из наиболее древних аборигенных пород лошадей СССР. Исходные формы ее начали существовать, вероятно, еще до нашей эры.

История кабардинской лошади мало изучена. В специальной литературе сведения о ней неполны и противоречивы. Одно только совершенно несомненно, что кабардинская лошадь — смешанного происхождения; в образовании ее принимали участие лошади двух групп: южной (восточной) и северной (западной), которые в различные периоды существования кабардинских лошадей оказывали на последних определенное воздействие в сторону приближения то к одному, то к другому исходному типу.

Материалы, имеющиеся в нашем распоряжении, дают право предполагать, что в начале своего существования и развития кабардинская лошадь стояла ближе к южной группе, но впоследствии подверглась резкому влиянию лошадей монгольского корня.

Особенно заметную роль в „монголизации“ кабардинской породы должны были сыграть лошади кочевников южно-русских степей

и татар во время походов Чингиз-Хана, Батыя, Тамерлана и, наконец, калмыков и крымских татар.

Однако разбор исходных форм кабардинской лошади и влияния на нее конских пород, окружавших кабардинцев племен, не исчерпывает вопроса о происхождении кабардинской лошади полностью. Крупнейшую роль в формировании типа кабардинской лошади оказало на нее активное воздействие человека в определенных условиях внешней среды.

Кабарда, находясь в выгодных естественно-климатических и географических условиях, сравнительно рано (XII век) превратилась в экономически-мощное и политически независимое государство, в котором класс могущественных феодалов — кабардинских князей, обладавших огромными пастбищными угодьями и даровым трудом крепостных и рабов, играл исключительно большую роль.

Находясь на торговом пути, идущем от устьев реки Терека к средней и верхней Кубани и далее к Черному морю, Кабарда вела оживленную торговлю скотом и животноводческим сырьем.

Этот экономический стимул в благоприятных условиях предкавказских степей создавал предпосылки к образованию мощных животноводческих хозяйств несколько своеобразного характера.

Предкавказские степи служили ареной постоянной борьбы различных племен. Вся история Кабарды полна указаниями на постоянную борьбу со своими соперниками: хозарами, аварцами, татарами, калмыками, крымскими татарами, претендовавшими на захват предкавказских пастбищ и подчинение Кабарды. Не было недостатка и в агрессивных намерениях кабардинских князей по отношению к своим соседям; во всяком случае слабейшие из них, как карачаевцы, бесленевцы, балкарцы были подчинены кабардинским феодалам и платили им дань.

Такая своеобразная обстановка как в социально-экономическом, так и в естественно-климатическом отношении приводила к активному воздействию человека на тип имеющейся у него лошади. Конь являлся с одной стороны важнейшим орудием обороны и нападения, а с другой — показателем экономической мощи и общественного положения.

Документальных сведений о зоотехнической работе с кабардинской лошастью нет, но совершенно несомненно, что она велась и в частности такие признаки, как оригинальная форма головы, длинные, изящные, красиво поставленные уши, сравнительно длинная спина, и другие особенности экстерьера, обеспечивающие своеобразную красоту сложения, эластичность и мягкость аллюра, составляли предмет особых забот кабардинских коннозаводчиков.

Кабардинская лошадь — продукт сознательного, хотя и своеобразного вмешательства человека, выведившего в условиях превосходных предкавказских степей определенный тип резвой, верховой, выносливой лошади.

Эта работа увенчалась успехом и еще в XVI веке кабардинская лошадь пользовалась популярностью не только на Кавказе, но и в Московской Руси, а впоследствии (XVII-XVIII век) начала проникать даже в юго-восточную часть Европы (Румыния, Венгрия).

Первая половина XVIII века была особенно благоприятна для коневодства Кабарды. Кабардинские коннозаводчики, совершенно отчетливо понимая превосходство хорошей лошади, считали своим

долгом достать восточных (арабских, персидских, карабахских) жеребцов для улучшения своих лошадей.

Вероятно, кабардинская лошадь достигла бы высокой степени своего развития, если бы в жизни ее владельцев не произошло со бытия, перевернувшего все устои социально-экономической жизни не только Кабарды, но и всего Кавказа — завоевания его Россией

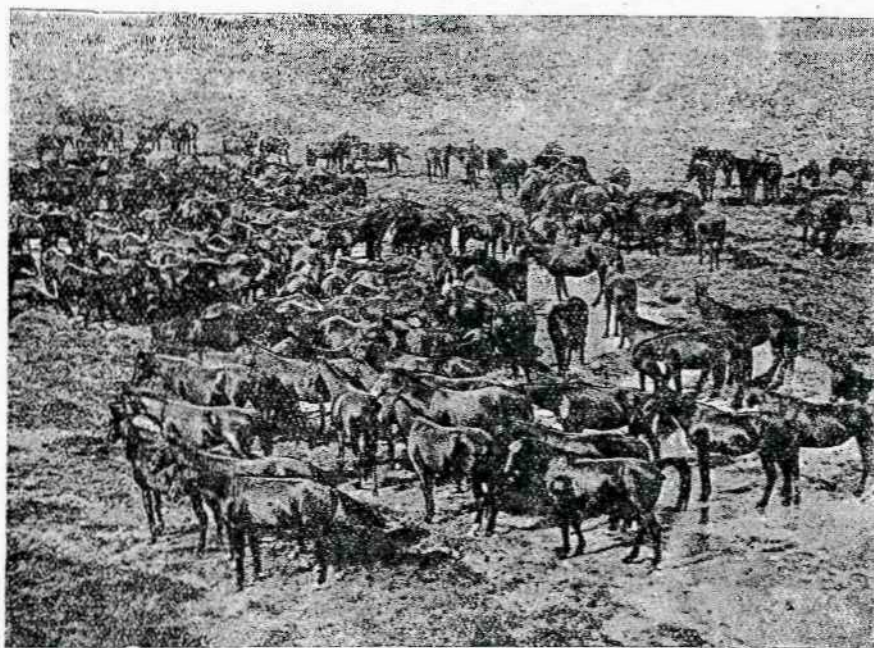

Табун горских маток.

Кавказская война, длившаяся 60 лет, привела к подчинению Кабарды царскому правительству. Это подчинение являлось не простым административным актом; оно сопровождалось глубокими изменениями в экономике и быту горцев.

Оттеснение аборигенного населения в горные районы, более затруднительные для существования, экспроприация части их земель и имущества, поселение на лучших землях привилегированного сословия — казачества, административный и моральный гнет политики русского правительства не способствовали развитию Кавказа, превращенного в колонию.

„В результате этого, богатейший край опустел; казачество оказалось совершенно не пригодным для внесения культуры...

А между тем эти пространства были заняты прежде многочисленным горским населением и прекрасно культивированы. Теперь же превосходные нивы и луга, буквально созданные руками человеческими на голых каменных скалах, заросли мелким горючим кустарником и совершенно пропали для культуры (Я. Абрамов „Дело“ 1884. Кавказские горцы. Цит. по Умар Алиеву, Карачай).

Такова была оценка деятельности русского правительства на Кабарде, произведенная официальным лицом, занимавшим определенно служебное положение.

Кабарда в лице своего господствующего класса занимала несколько своеобразную позицию в борьбе с Россией и пострадала меньше по сравнению с Черкессией, Чечней и Дагестаном. Тем не менее кабардинское коневодство также оказалось в довольно затруднительном положении, что не могло не отразиться на ухудшении качества кабардинской лошади.

Дальнейшая судьба горских лошадей целиком зависела от тех социально-экономических сдвигов, которые происходили в России и своеобразно преломлялись в жизни горцев Кавказа.

Несмотря на некоторое улучшение положения горского коневодства в конце XIX века, все же необходимо констатировать, что твердой устойчивой базы для разведения горских лошадей в дореволюционное время до самой Октябрьской революции не было.

Современные условия существования горского коневодства являются совершенно отличными от дореволюционного прошлого.

Правильное проведение национальной политики оказало мощное влияние на развитие производительных сил национальных областей и превращение их в передовые районы Советского Союза.

Проведенная реконструкция сельского хозяйства, организация колхозов и крупных конных заводов создали прочную производственную базу для разведения горских лошадей, занимающих в плановом социалистическом хозяйстве определенное место.

Совершенно по иному поставлен вопрос о племенном деле, являющемся рычагом качественной реконструкции лошади, в том числе и горской.

Исторические решения июльского пленума ЦК ВКП(б) и VII Съезда Советов, опубликованный на основании этих решений государственный план развития животноводства внесли радикальные изменения в дело организации современного горского коневодства.

В настоящее время конные заводы, разводящие горскую лошадь, настолько окрепли в организационно-хозяйственном и производственном отношениях, что уже теперь становятся крупными рассадниками племенных лошадей.

Развитие конеферм идет еще более энергичными темпами. Достаточно указать, что в Кабардино-Балкарии из имеющихся 150 колхозов нет ни одного, в котором не было бы конефермы.

Несмотря на недостаточное количество рабочего скота, К. Б. А. О. освободила всех кобыл от работы и передала их КТФ (около 17 тысяч голов) для целей конепроизводства. Развивается работа в отношении разведения горских лошадей и в других нацобластях (и Дагестанской А. С. С. Р.), а также в некоторых русских районах.

Таким образом в отличие от дореволюционного прошлого для современного горского коневодства является совершенно праздною дискуссия на тему быть или не быть горской лошади, относившейся по терминологии дореволюционного времени к породам „созданным разном веков“ и тем не менее всетаки постепенно исчезающим.

В настоящее время нужна разработка четких мероприятий на основе решения июльского пленума ЦК ВКП(б) VII Съезда Советов, которые обеспечили бы в самый кратчайший срок выполнение тех плановых народно-хозяйственных заданий, которые стоят перед горским коневодством.

Главную и ведущую роль в современном горском коневодстве играет кабардинская лошадь, как наиболее выдающаяся по своей производительности, экстерьеру и племенному значению. Она распространена преимущественно в Кабардино-Балкарии, окружающих ее национальных областях и русских районах Северо-Кавказского края, а также в Азово-Черноморье и Закавказье.

Лучшая часть племенных лошадей сосредоточена в конных заводах 34-м Кабардинском, 35-м Богаевском, 38-м Черкесском, в системе Управления военконзаводами и в конефермах Кабардино-Балкарии (Баксанский и Нагорный районы).

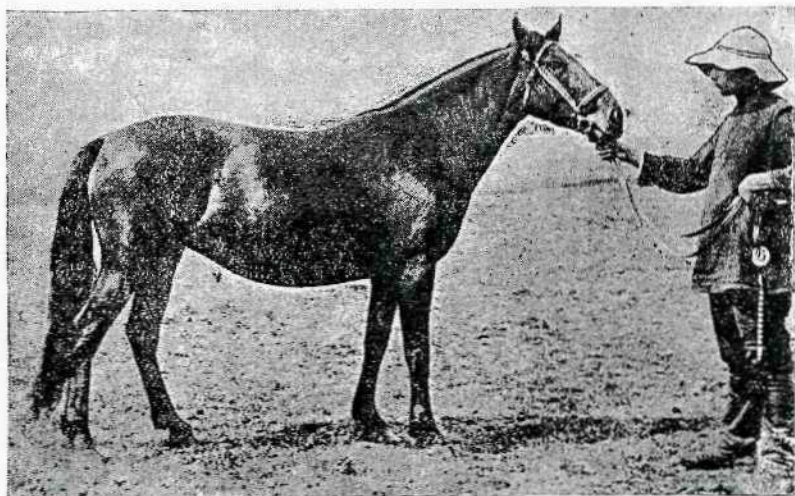

1015 РОСА 476, кабардинская матка, гнедая, 1921 г. 34-го Кабардинского конного завода.

Современная кабардинская лошадь характеризуется следующими чертами сложения: сухая средней величины голова с длинными, красиво поставленными ушами, часто горбоносая; средней длины шея; хорошо выраженная холка; относительно длинная, но очень прочная мускулистая спина, крепкая поясница; довольно короткий широкий и часто свислый круп; средней ширины глубокая и обхватистая грудная клетка; ноги—сухие, костистые, прочные, с хорошо выраженными суставами и крепкими копытами; сравнительно часто наблюдаются крутые, короткие передние бабки и особенно искривленность и саблистость задних ног.

Мускулатура рельефно выражена, а также и общая сухость сложения.

Рост жеребцов 5 лет и старше по нашим данным 151,2 см., кобыл 144—145 см.; масть—преимущественно гнедая. Темперамент—живой, энергичный. Общий вид кабардинской лошади не блещет породностью и заслуженную славу кабардинской лошади создал не ее внешний вид, а рабочая производительность, особенно в условиях горного рельефа. Мнение о кабардинской лошади, часто складывающееся не совсем благоприятно при внешнем осмотре, совершенно меняется после испытания ее производительности. Поворотливость, совкость, способность преодолевать с поразительной

легкостью трудный рельеф горных дорог, неутомимость, энергичный, но отдалливый характер, ставят кабардинскую лошадь на одно из первых мест в группе специализированных горных верховых пород. Но и на плоскости кабардинская лошадь заслуживает серьезнейшего внимания. Обладая легкими энергичными движениями, мелким, но спорым шагом и вполне удовлетворительным галопом, она особенно хорошо идет рысью. Совершенно несомненно, что выработка мягкой, резвой, эластичной рыси, создающей своеобразный комфорт в верховой езде, всегда привлекала внимание кабардинских коннозаводчиков и действительно у отдельных животных этот вид аллюра исключительно хорош.

Скороспелостью кабардинская лошадь не отличается и окончательно складывается к 5 годам. Выносливость и плодовитость ее — очень хорошая.

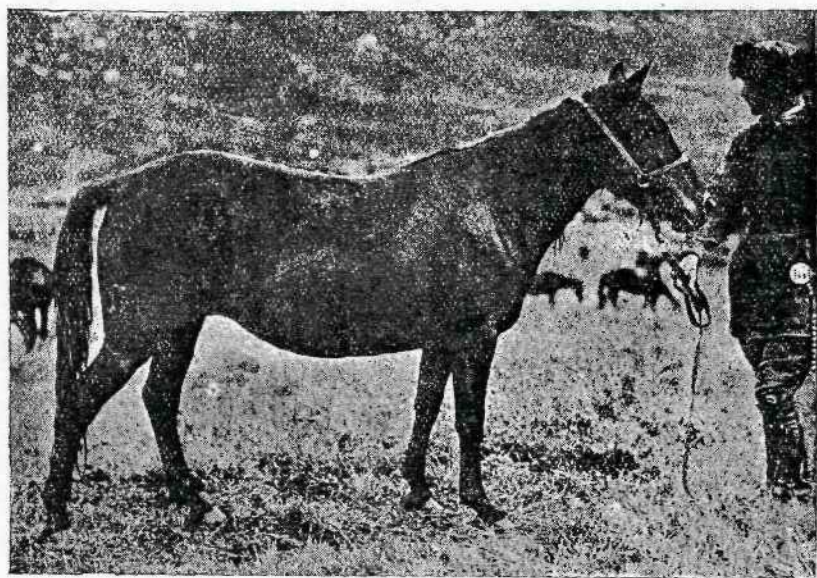

Балкарская матка.

Кроме кабардинской лошади Кабардино-Балкарская А. О. имеет еще балкарскую лошадь — более мелкую, чем кабардинская, приземистую, обхватистую с довольно легкой, выразительной головой и сухими ногами, очень работоспособную в горных условиях, особенно под вьюком.

Балкарская лошадь находилась в сфере влияния кабардинской лошади, но естественно-климатические условия горной местности придали ее типу своеобразный характер; поэтому целесообразнее считать ее отродьем кабардинской лошади. Балкарская лошадь по своим достоинствам уступает последней.

В Карачае, частично в русских районах и в некоторых конных заводах, распространена карачаевская лошадь. Она отличается от кабардинской более тяжелой и простой головой с прямым профилем, короткой шеей, менее выраженной холкой, меньшим ростом при большей длине туловища, обхвате груди и пясти; более приземиста

верховый тип выражен слабее. Резко выраженных отличий между кабардинской и карачаевской лошадью нет. Встречается много животных переходных форм; поэтому считать карачаевскую лошадь самостоятельной породой нет оснований. Происхождение карачаевской лошади мало выяснено. Возможно, что в ее основе, учитывая исторические данные, лежит монгольская лошадь, в дальнейшем подвергшаяся значительному влиянию кабардинской.

Племенных карачаевских кобыл в настоящее время немного. Они сосредоточены, главным образом, в Карачаевском и Богаевском конных заводах и в 2—3 конфермах Карачаевской А. О.

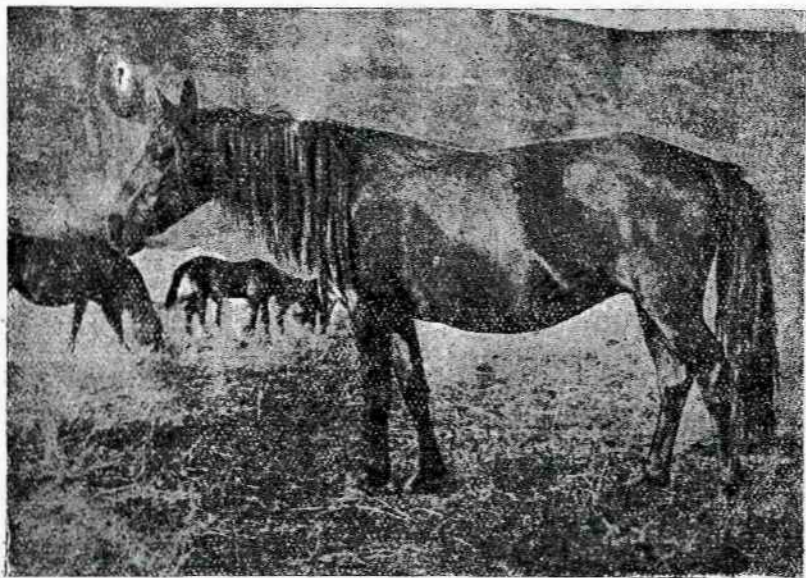

Карачаевская матка.

Едва ли карачаевская лошадь будет иметь самостоятельный путь развития; более целесообразным следует считать изменение ее типа в направлении кабардинской лошади, тем более, что хороших карачаевских жеребцов почти нет и Карачаю так или иначе придется оказывать помощь в этом отношении.

Когда то известные черкесские, абазинские, лезгинские и т. д. лошади уже не существуют или не имеют племенной ценности.

Остальной массив горских лошадей представляет типичных, мелких около 138—140 см плоскотовых, беднокостных, но сухих и выносливых лошадей, изменившихся к худшему под влиянием неблагоприятных условий существования; некоторая часть их содержит примесь крови лошадей русских переселенцев.

Кроме Северного Кавказа горские лошади распространены в Азово-Черноморском крае — Адыгейская А. О. южные районы Кубани и в Закавказье. В перспективе, учитывая выдающиеся качества горских лошадей, зона разведения и влияния их имеет шансы увеличиваться, особенно для кабардинских лошадей, как специализированной горной верховой породы.

Современный массив лошадей Северного Кавказа и Азово-Черноморского края явно не соответствует новым требованиям, предъявляемым реконструированным сельским хозяйствам.

По самым скромным подсчетам рабочая продуктивность нашего конского массива могла бы быть увеличенной не менее, чем на 25 проц. при том же количестве лошадей, но качественно улучшенных.

Современные сельско-хозяйственные лошади Северного Кавказа и Азово-Черноморского края — слишком мелки и маловесны, но отличаются хорошей выносливостью и удовлетворительными аллюрами.

Промеры их по материалам экспедиции Всесоюзного Н. И. Института Коневодства (А. С. Красников) следующие:

Высота в холке	Обхват груди	Обхват пясти	Вес
139,0 см.	152,4 см.	16,78 см.	310,330 кг.

По данным отдела конейпользования Северо-Кавказской зональной станции коневодства, средний вес сельско-хозяйственной лошади плоскостных районов должен быть в среднем не менее 400—410 кг. Соответствующие расчеты показывают, что промеры такой лошади должны быть следующими:

Высота в холке	Обхват груди	Обхват пясти
150 см.	170 см.	18,4 см.

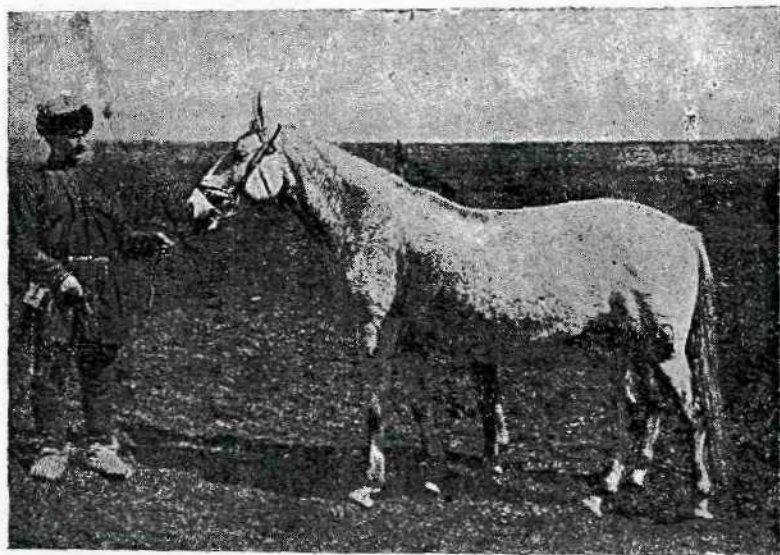

Карачаевская matka.

Несомненно, что улучшением условий кормления и содержания современные сельско-хозяйственные лошади могут быть укрупнены см. на 3, т.-е. до 142 см. Недостающий до 150 см. рост, очевидно, должен быть получен от жеребцов-улучшателей.

Учитывая промежуточный тип наследования, жеребец-улучшатель в плоскостных районах должен иметь в среднем не менее 158 см. высоты в холке.

Таких горских жеребцов в настоящее время не существует и выводить подобный тип в горском коневодстве нет смысла: это будет уже не горная лошадь, так как практика показывает, что крупные лошади отличаются худшей работоспособностью в горных условиях.

Поэтому для производства массовых улучшателей конского поголовья плоскостных районов, нуждающихся в крупных, производительных, хотя и более требовательных в отношении содержания жеребцах, горская лошадь, очевидно, должна метизироваться.

Изучение вопроса о развитии молодняка показывает, что метисные жеребята развиваются удовлетворительно в плоскостных районах; немалую роль в данном случае играет лучшая обеспеченность концентратами хозяйств плоскостной зоны. Таким образом метизация в плоскостных районах может быть успешно проведена.

Практика дореволюционного и в особенности современного коневодства, в частности работа 34 Кабардинского конного завода, показывает, что наилучшие результаты получаются при метизации горской лошади с английской чистокровной.

Англо-кабардинские метисы при соответствующем воспитании приобретают больший рост и вес, лучшие верховые формы, большую резвость и в условиях существования на плоскости сохраняют достаточную выносливость.

Основной путь метизации — прилитие крови и закрепление ценных качеств обеих пород у полученных метисов; лишь в порядке исключения, можно допустить получение метисов с наличием 0,75 английской кровности, так как дальнейшее введение культурной крови потребует резкого изменения организации горского коневодства, что в настоящее время рекомендовать нельзя, да и с хозяйственной стороны в этом пока нет надобности.

С некоторым ограничением можно допустить метизацию горской лошади с арабами и англо-арабами, также методом прилития крови.

На роль улучшателей горских лошадей претендовал целый ряд „производных“ английской чистокровной, как тракены, англо-норманы; однако имея все недостатки культурной лошади для табунного коневодства и не отличаясь достоинствами английской чистокровной, они оказались совершенно непригодными для целей улучшения горской лошади и в настоящее время встречаются в единичных экземплярах.

Кое где еще происходит ничем неоправдаваемая метизация горских лошадей дончаками.

В дореволюционное время использование донских жеребцов производилось исключительно со спекулятивными целями для поднятия роста горских лошадей, сдаваемых в ремонт,

В настоящее время такая метизация должна рассматриваться как совершенное нежелательное мероприятие.

Донская лошадь, являющаяся очень хорошей степной верховой породой, резко отличается от горской в отношении типа, интерьера, биологических особенностей, производительности и улучшателем горской лошади служить не должна.

Горные районы нуждаются в ином типе улучшателя

Рабочая лошадь гор, учитывая особенности рельефа, должна быть сравнительно с лошадью плоскостных районов поменьше ростом, но более обхватистой, костистой, выносливой.

Средние промеры и вес могут быть представлены в следующем виде.

Высота в холке	Обхват груди	Обхват пясти	Вес
147 см.	169 см.	18, 2 см.	375 см.

Учитывая возможность повышения роста рабочих лошадей в горных районах см. на 2, т.е. до 140 см. против имеющихся в настоящее время 138, рост жеребцов улучшателей должен быть в среднем 154 см.

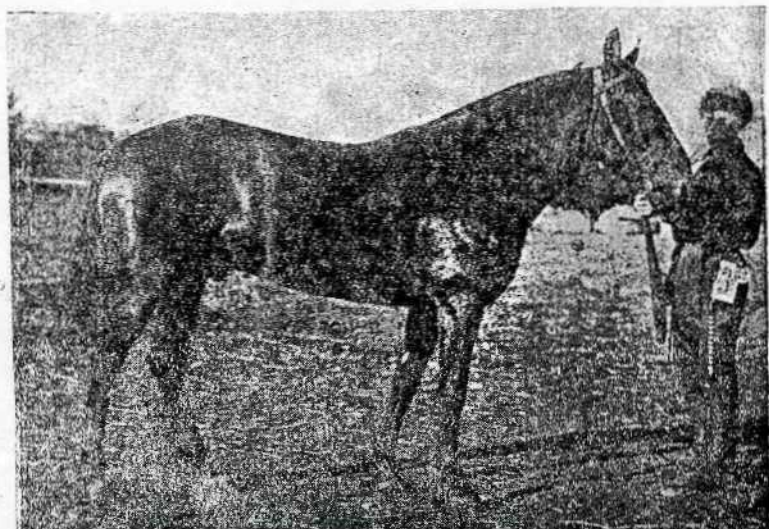

ЭЛЬБУС, кабардинский жеребец, темно-гнедой, 1922 г.
34-го Кабардинского конного завода.

Таким требованиям горские жеребцы удовлетворить могут.

Если же принять во внимание, что горские лошади отличаются ценнейшими, наследственными хозяйственно-полезными качествами, особенно ярко проявляемыми при работе в горах, то вряд ли у кого будет возникать сомнение в целесообразности улучшения рабочих лошадей горных районов именно горскими и в первую очередь кабардинскими жеребцами.

Современные кабардинские (и остальные горские) лошади в общем массиве не вполне удовлетворяют требованиям, предъявляемым к современной племенной лошади.

Поэтому, разработанный нами стандарт кабардинских лошадей предусматривает следующие основные положения:

1. Укрупнение калибра:

а) жеребцы — в среднем 154 см. с допущением варьирования от 148 см. до 160 см.

б) Кобылы — в среднем 148 см. (варьирование 142 — 160).

2. Повышение элементов быстроаллюрности с сохранением прекрасных качеств в отношении работы в горах, а соответственно с этим способности к хорошим комбинированным движениям.

3. Сохранение прежнего конституционного типа, удержание способности выносить условия табунного содержания.

4. Сохранение и частичное увеличение костистости, предусматривающее общую прочность и особенно ног в трудных условиях работы в горах.

5. Выработка устойчивого типа и установление пределов размахов вариаций как абсолютных, так и относительных величин промеров.

6. Стандарт рабочей продуктивности.*

Выполнение стандартных требований может быть обеспечено только лишь в том случае, если селекционная работа с горской лошастью будет организована должным образом.

Основными задачами в современных условиях ведения племенной работы с горской лошастью являются следующие:

1. Отбор и подбор.
2. Воспитание молодняка.
3. Испытание производительности.
4. Организация племенных книг.

В организации племенного дела важнейшим вопросом является определение количества племенных животных, необходимых для улучшения массового коневодства.

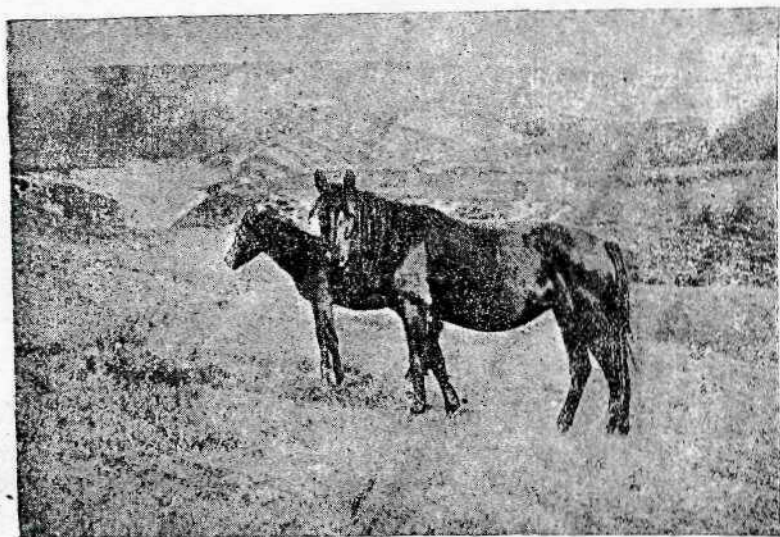

Тип горской матки.

Ориентировочные расчеты показывают, что количество лошадей, подлежащих улучшению горской и англо-горской лошастью, выражается в 1,2 мл. голов, включая сюда конское поголовье Северного Кавказа, на территории, отведенной по породному районированию, а также конское поголовье Азово-Черноморья—Адыгейская А. О., южные и восточные районы, граничащие с Северным Кавказом и лошадей Закавказья—предгорные и горные районы.

Предусматривается также возможность вывоза горских и англо-горских лошадей в горные районы Киргизии, Казакстана, Ойротии и т. д.

* Интересующиеся отсылаются к специальной работе—С. И. Покровский: Материалы к стандартизации кабардинской лошади.

Соответствующие расчеты показывают, что для производства пополнения жеребцов улучшателей в период доведения их количества до необходимого предела, потребуется не менее 6000 племенных кобыл, а в первое время при отсутствии контингента жеребцов улучшателей и повышенном проценте брака племенной продукции, около 10.000.

Соответственно с этим необходимо разрешить задачу размещения контингента племенных животных по хозяйствам.

В порядке постановки вопроса можно было бы предложить произвести размещение в следующем виде:

I. Северо-Кавказский край.

1.	34 — Кабардинский конный завод	500	кобыл
2.	38 — Черкесский	500	"
3.	89 — Ессентукский, Курсавский участок	500	"
4.	20 — конеферм Кабардино-Балкарии по 100 кобыл	2000	"
5.	3 — конефермы Карачая	300	"
6.	3 — конефермы Черкессии	300	"
7.	2 — конефермы Сев. Осетии	200	"
8.	5 — конеферм в районах б. Терского Округа	500	"
		<hr/>	
		Всего	4800 кобыл

II. Азово-Черноморский Край.

1.	35 — Богаевский конный завод	500	кобыл
2.	2 — конефермы Адыгейской А. О.	200	"
		<hr/>	
			700 кобыл

III. Закавказская федерация:

1.	Куларский конный завод	200	кобыл
2.	Коневфермы	300	"
		<hr/>	
			500 кобыл
		<hr/>	
		Итого	6000 кобыл

В силу ряда сложившихся обстоятельств, в горском коневодстве очень остро стоит вопрос с жеребцами производителями. Поэтому правильное их размещение и более интенсивное использование лучших имеет важнейшее значение. Необходимо произвести тщательный отбор жеребцов на основе соответствия их с типом улучшателя, общей породности, правильности экстерьера с выполнением стандартных требований, производительности, происхождения, биологических особенностей и племенной деятельности. Подобная работа была произведена в хозяйствах, где осуществлена запись в госплемкнигу; кое что сделано Крайконупром и в остальных хозяйствах, но этого еще недостаточно.

Необходимо один раз в год комиссионным порядком пересматривать весь молодняк конных заводов и племенных конеферм для того, чтобы оценка племенной деятельности производящего состава была более правильной.

Наконец, со всей серьезностью надо поставить вопрос о первоочередном насыщении английскими чистокровными жеребцами племенных хозяйств. В настоящее время английские чистокровные жеребцы используются в значительном проценте на ремонтных матках конных заводов, где их с успехом могут заменить полукровные

производители, проверенные по приплоду. В то же время племенные матки конеферм покрываются нежелательными в породном отношении жеребцами и производят приплод неплеменного значения.

Вторым вопросом стоит воспитание молодняка. Существующие способы воспитания молодняка без подкормки концентратами в значительном большинстве случаев не обеспечивают выращивания племенной лошади, особенно метисной.

Угнетение развития молодняка затрудняет отбор и подбор и тем самым снижает эффективность зоотехнических мероприятий.

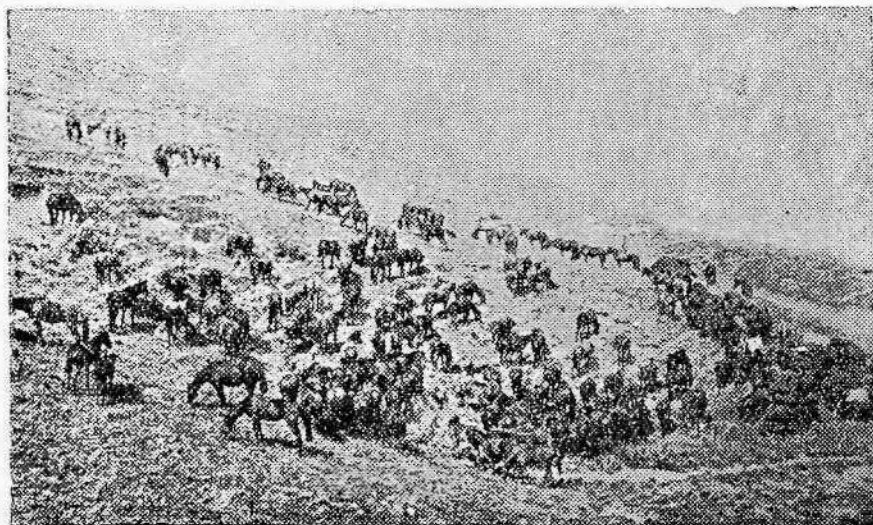

Молодняк Карачаевского конного завода в Бермомыте.

Наши исследования развития метисного и аборигенного молодняка в 34 Кабардинском и 38 Черкесском конных заводах показывают, что кабардинские жеребята в улучшенных условиях кормления и содержания не отстают в развитии от англо-кабардинских и арабо-кабардинских метисов. Тем самым селекционная работа с горской лошастью становится на иные позиции.

Метисный молодняк вполне понятно более требователен и к воспитанию его нужно относиться много внимательнее, нежели это принято в практике наших коневодческих хозяйств.

Большие средства, затрачиваемые нами на приобретение производителей за границей или выращивание их в наших конных заводах, не дают той эффективности, которую можно было бы ожидать, именно из за того, что приплод от таких ценных жеребцов, вследствие чрезмерно сурового воспитания, не может проявить заложенные в нем ценные задатки и зоотехнически в известной мере обесценивается.

Третьим вопросом стоит испытание производительности горских и англо-горских лошадей.

Это мероприятие совершенно не налажено и не является составной частью зоотехнической работы.

В настоящее время на ипподромы попадают в значительной степени лошади случайные, которые по окончании скаковой карьеры племенного назначения не получают.

Сама организация и техника испытаний полукровных и аборигенных лошадей заимствована из практики испытаний чистокровных английских лошадей без какой либо критической переработки.

Между тем полукровные и аборигенные лошади обладают несколько отличными хозяйственно-полезными качествами, которые должны быть поощряемы, в частности способность к хорошим комбинированным движениям, а не одному лишь галопу, способность работать в условиях пересеченного рельефа, под более тяжелым весом, способность держать дистанцию и т. д.

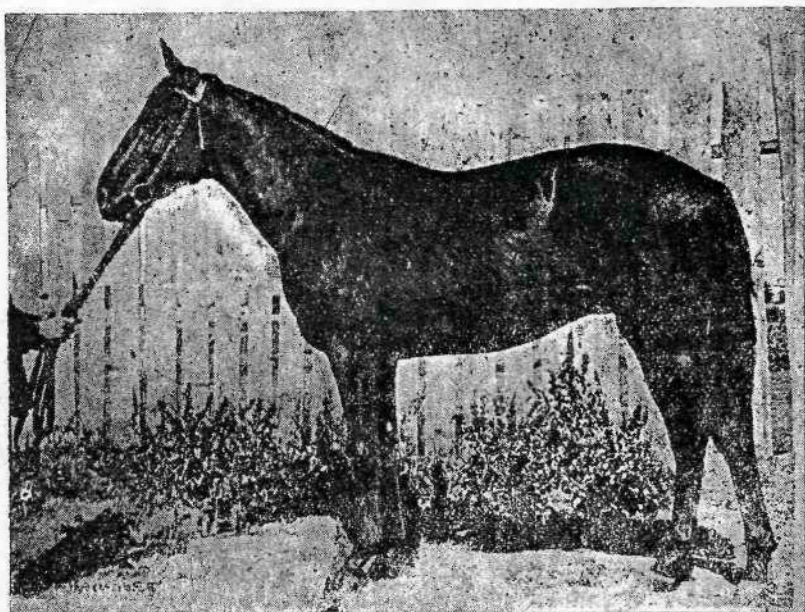

ДАЛХАТ, карачаевский жеребец, вороной, 1922 г. от Даусуза и Хатри. Карачаевского конного завода.

Поэтому разработка мероприятий по испытанию полукровных и аборигенных лошадей должна быть начата в самое ближайшее время и введена в практику работы наших коневодческих хозяйств, как органическая часть зоотехнического плана, а не случайный эпизод в жизни конного завода или конефермы.

И, наконец, последний вопрос — организация племенных книг в горском коневодстве.

В условиях Северного Кавказа это вопрос не новый. Из года в год Крайзу отпущало средства на ведение племенных книг; работа началась, но ни разу не доходила до конца; причиной этого являлись большие трудности, стоявшие перед организацией племенного дела в условиях табунного коневодства в районах, только что начинающих сравниваться в отношении культурного уровня с центральной частью Союза и особенности разведения племенных лошадей в условиях существования мелких единоличных хозяйств (до 1930 года).

В основу настоящей госплемкниги горских лошадей был положен принцип активного воздействия на дальнейшее развитие породы. Госплемкнига горских лошадей имеет 2 отдела: горские жеребцы и кобылы и метисные (англо, арабо и англо-арабо-горские) лошади (жеребцы и кобылы).

Запись в первый отдел производилась на основании следующих положений:

- 1) выдержанность в типе горской лошади.
- 2) общая породность.
- 3) правильный экстерьер и отсутствие наследственных пороков, предусмотренных инструкцией по ведению ГПК.
- 4) минимальные промеры для кобыл 142 — 160 — 17 в возрасте 5 лет и старше и 147 — 165 — 18 для жеребцов.

Учитывалось по возможности происхождение и результат племенной деятельности.

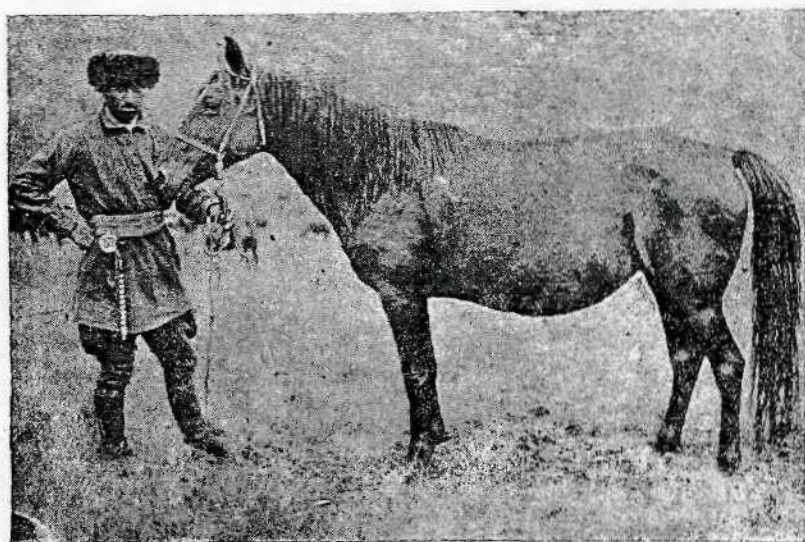

Балкарская матка.

Допускалось прилитие посторонней крови не свыше 0,25 кровности (обозначения кровности везде приняты по системе Д. Н. Мосолова Жур. Коневодства № 8—9 1931, как наиболее удобной в отношении обозначения и арифметических пересчетов); под посторонней кровью понимается кровь английских, арабских и англо-арабских лошадей; кровь остальных верховых пород (донских, тракенских, венгерских и т. д.) допускалась не более 0,15 кровности, а упряжных лошадей не более 0,10, в числе 0,25; таким образом нежелательные породы верхового направления могут встречаться в родословной не ближе 3-го ряда предков, а упряжные не ближе 4-го.

подавляющее большинство вовсе не имело сведений о происхождении; поэтому прилитие посторонней крови определялось по типу.

Оценка только по типу представляет огромные трудности и может служить источником грубейших ошибок, засорения племенной группы породы нежелательными элементами и наоборот, выбрасывания

из породы действительно племенных животных высокого заводского значения, но плохо сформировавшихся.

Во избежание таких ошибок при госплемкниге был организован специальный отдел для кобыл, не являющихся непосредственно племенными, но приплод от которых в случае покрытия их жеребцами племенного значения может быть внесенным в ГПК (надобность в таком отделе в связи с организацией РПК в настоящее время отпадает).

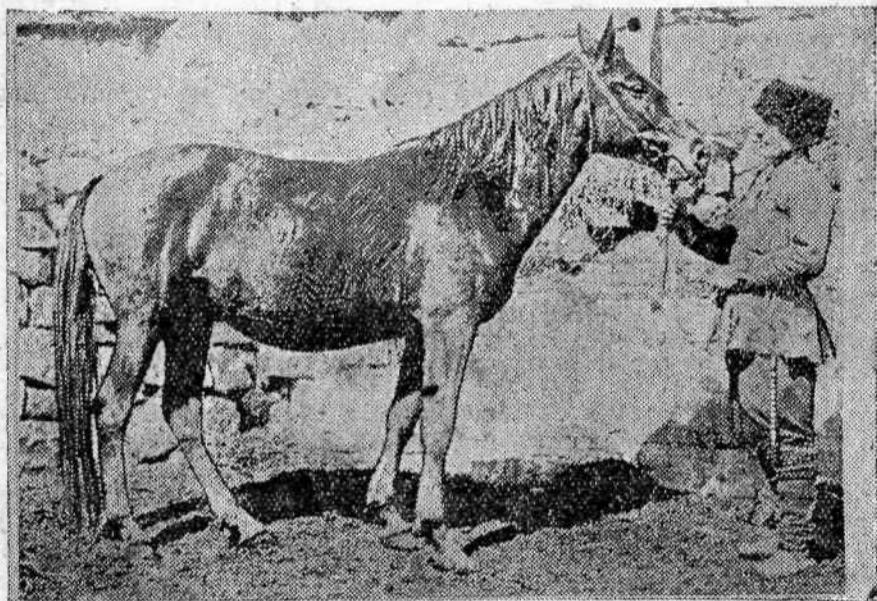

Карачаевская матка из конефермы Карачаевской А. О.

Таким образом лучшие горские лошади записывались в 1-й отдел, а худшие — в спецотдел; все сведения на тех и других брались одинаковые.

В дальнейшем при выявлении дополнительных сведений о животном инспектор ГПК имел право переводить лошадей из спецотдела в 1 отдел и обратно.

2-й отдел имеет метисов с долей горской кровности от 0,74 и до 0,25; остальная замещается английской, арабской и англо-арабской кровью с допущением в число 0,26—0,75 негорской крови не более 0,15 крови остальных верховых пород и 0,10 — упряжных.

Животные, имеющие больше 0,75 английской и другой крови, а также больше 0,15 — остальных верховых лошадей и 0,10 упряжных записаны в племкнигу полукровных лошадей Сев. Кавказа; туда же переданы лошади с допустимой долей кровности, но для горского коневодства не имеющие племенной ценности.

Таким образом подобная запись в ГПК при условии правильного ведения дела послужит огромным стимулом в деле развития племенной работы с горской лошастью.

Правда, она требует большой работы. Ежегодно комиссионным порядком инспектор ГПК обязан осматривать молодняк в племенных хозяйствах для уточнения сведений о племенной деятельности записанных в ГПК жеребцов и кобыл.

По достижении молодняком определенного возраста, его также нужно будет записывать в ГПК, но не весь, а только удовлетворяющий предъявляемым требованиям, не выпуская, однако, из поля наблюдения и остальных (переходящих в РПК).

В дальнейшем требования к племенным животным должны быть повышены и даже введены новые, как стандарт-минимум производительности жеребцов и известное происхождение.

В каком возрасте записывать в ГПК?

Целесообразнее в 5-тилетнем. Животные окончательно сложатся, закончат свою скаковую карьеру и будут иметь несколько голов приплода; до этого они могут находиться на специальном учете и в заводской книге, пользуясь всеми преимуществами племенных животных. Можно производить запись и в 3-х летнем возрасте, но с обязательным пересмотром по достижении 5 лет.

В настоящий 1 том государственной племенной книги горских лошадей записано 2162 лошади, из коих в I отдел жеребцов 59, кобыл 1230, во II отдел жеребцов 53, кобыл 95; на специальном учете состоит 725 маток.

Кроме того, для облегчения работы пользующихся племкнигой, приложен список жеребцов, неподлежащих внесению в ГПК горских лошадей, но имеющих приплод от записанных в племкнигу маток в количестве 316 голов.

По хозяйствам записанные лошади распределяются следующим образом:

А. СИСТЕМА НАРКОМЗЕМА.

1. Северо-Кавказский край.

	Отдел I		Отдел II		Спец-отдел	Всего
	Жеребцы	Кобылы	Жеребцы	Кобылы	Кобылы	
Госсектор:						
34 конзавод	6	279	16	62	222	585
Н. Урванский конзавод	3	35	11	2	20	71
38 конзавод	2	200	—	—	—	202
Карачаевская ГЗК	4	—	—	—	—	4
Северо-Осетинская ГЗК	7	—	3	—	—	10
Дагестанская ГЗК	—	—	1	—	—	1
Ингушская ГЗК	—	—	1	—	—	1
Итого	22	514	32	64	242	874
Колхозно-крестьянский сектор:						
Скаун Александровского района	—	23	—	7	7	37
Всадник Александровского района	—	19	—	—	35	54
Октябрьская революция Прикумского района	—	39	2	5	57	103
Им. Книги Прикумского района	—	4	—	—	79	83
Новая Жизнь Моздокского района	—	21	—	4	36	61

	Отдел I		Отдел II		Спец-отдел	Всего
	Жеребцы	Кобылы	Жеребцы	Кобылы	Кобылы	
Кавалерист Буденного Суворовского района	—	25	—	5	35	65
Красный партизан Черкесская А. О.	—	23	—	—	79	102
Имени Фрунзе К. Б. А. О.	—	23	1	—	—	24
Имени Мопра	2	—	2	—	—	4
Джевал	3	—	—	—	—	3
Им. Молотова	3	—	—	—	—	3
Красный Эльбрус	1	—	—	—	—	1
Им. Мусакаева	9	—	3	—	—	12
13 годовщина Октября	3	—	—	—	—	3
Индустрия	4	—	1	—	—	5
Красный Аурсентх	1	—	—	—	—	1
Малка	1	—	—	—	—	1
Баксанстрой	4	—	—	—	—	4
Всего	31	177	9	21	328	566
Итого по Краю	53	691	41	85	570	1440

2. Азово-Черноморский край.

	Отдел I		Отдел II		Спец-отдел	Всего
	Жеребцы	Кобылы	Жеребцы	Кобылы	Кобылы	
Госсектор:						
35 конзавод	—	369	—	—	155	524
Кабардинский Госрассадник	—	82	—	—	—	82
36 конзавод	—	—	1	—	—	1
Всего	—	451	1	—	155	607
Колхозно-крестьянский сектор:						
Колхоз им. Ворошилова Ростовского района	—	—	8	—	—	8
Итого по Краю	—	451	9	—	155	615

Б. СИСТЕМА УПРАВЛЕНИЯ ВОЕННЫМИ КОННЫМИ ЗАВОДАМИ.

	Отдел I		Отдел II		Спец-отдел	Всего
	Жеребцы	Кобылы	Жеребцы	Кобылы	Кобылы	
Карачаевский конзавод	6	88	3	—	—	97
Терский конзавод	—	—	—	4	—	4
Завод им. 1-й конармии	—	—	—	4	—	4
Завод им. Буденного	—	—	—	2	—	2
Итого	6	88	3	10	—	107
Всего внесено в ГПК	59	1230	53	95	725	2162

В возрастном отношении записанные племенные лошади (исключая маток спецотдела) распределяются в следующем порядке:

Год рождения	1-й отдел				2-й отдел			
	Жеребцы		Матки		Жеребцы		Матки	
	Количество	В проц.	Количество	В проц.	Количество	В проц.	Количество	В проц.
1910	1	1,7	1	0,1	—	—	—	—
1915	—	—	3	0,2	—	—	—	—
1916	—	—	—	0,2	—	—	—	—
1917	—	—	6	0,5	—	—	—	—
1918	—	—	12	1,0	—	—	—	—
1919	2	3,4	15	1,2	—	—	—	—
1920	—	—	31	2,5	—	—	—	—
1921	—	—	55	4,5	—	—	1	1,06
1922	8	13,5	99	8,1	—	—	1	1,06
1923	5	8,5	146	11,9	—	—	1	1,06
1924	4	6,8	174	14,1	4	7,54	6	6,31
1925	2	3,4	177	14,4	3	5,66	5	5,26
1926	5	8,5	143	11,6	5	9,44	7	7,36
1927	8	13,5	192	15,6	2	3,78	8	8,42
1928	7	11,9	98	7,9	5	9,44	12	12,63
1929	12	20,3	43	3,6	16	30,18	23	24,21
1930	4	6,8	32	2,6	18	33,96	31	32,63
1931	1	1,7	—	—	—	—	—	—
Всего . .	59	100	1230	100	53	100	95	100
Из них 12 лет и моложе .	48	79,4	1005	71,7	53	100	93	96,8

Таким образом свыше 70 процентов кабардинских лошадей и почти 100 процентов метисов — моложе 12 лет, т.е. находятся в лучшем периоде заводской деятельности и только 2 процента кабардинских лошадей старше 15 лет. Следует однако отметить небольшой процент горских кобыл 1928, 1929 и 1930 г., что представляет некоторую угрозу в отношении замещения выбывающих по старости маток. Необходимо также обратить внимание на возрастающий процент молодых животных в метисной группе, свидетельствующий об усилении метизации в горском коневодстве.

По мастям записанные животные распределяются в таком виде:

Масть	1-й отдел				2-й отдел			
	Жеребцы		Матки		Жеребцы		Матки	
	Количество	В проц.	Количество	В проц.	Количество	В проц.	Количество	В проц.
Гнедая . . .	49	83,08	866	70,75	42	79,24	66	70,20
Караковая . .	4	6,84	75	6,13	6	11,32	12	12,25
Вороная . . .	3	5,08	155	12,68	2	3,78	7	7,20
Рыжая	—	—	55	4,20	3	5,66	7	7,20
Бурая	—	—	15	1,2	—	—	—	—
Буланая . . .	—	—	11	0,87	—	—	—	—
Серая	2	3,37	37	2,90	—	—	3	3,15
Прочие	1	1,63	16	1,27	—	—	—	—
Всего . .	59	100*	1230	100	53	100	95	100

В отношении масти записанные лошади в подавляющем большинстве случаев — гнедые (70—83 проц.), в значительно меньшем проценте встречаются караковые (6—12 проц.), вороные (5—12 проц.), рыжие (4—7 проц.) с явной тенденцией к усилению у метисов; серые (3 проц.); остальные масти встречаются очень редко.

Отсутствие достаточного материала о происхождении кабардинских лошадей, записанных в ГПК лишает возможности разобраться в образовании линий и гнезд. Имеющийся отрывочный материал будет изложен при анализе работы отдельных хозяйств.



Табун кабардинских маток.

С метисами в отношении происхождения дело обстоит много лучше, так как во II отдел записывались лошади, лишь установленной кровности; поэтому, при рассмотрении работы отдельных хозяйств, разбору интересных сочетаний будет уделено некоторое внимание.

Горская лошадь имеет преимущественное значение для Северо-Кавказского края, на территории которого сосредоточена лучшая часть породы.

Поэтому и центр селекционной работы должен быть именно в этом крае, предпочтительно в конных заводах и колхозах Кабардино-Балкарии и Карачая.

В настоящее время племенная работа с горской лошастью еще не развернута в полном объеме, но зачатки ее уже имеются.

Соответственно с этим, необходимо, хотя бы в общих чертах, проанализировать работу каждого хозяйства, лошади которого занесены в ГПК.

СЕВЕРО-КАВКАЗСКИЙ КРАЙ.

34-й Кабардинский конный завод.

На 1935 год земли имеет 10200 га; из них пашни — 1698 га; пастбищ 4612 га; сенокосов 3068 га; прочих угодий — 722 га. Конское поголовье к началу 1935 года состояло из 1515 голов; из них:

жеребцов	95	молодняка 1933 г.	363
маток	567	1934 г.	388
молодняка 1932 г.	100	пробников	2

подавляющее большинство жеребцов непригодно для племенных целей и предназначается для сдачи в ремонт.

В начале своего существования Кабардинский конный завод представлял заводскую конюшню с небольшой группой горских маток, приплод от которых составил современное англо-кабардинское отделение завода.

В 1931 году завод развернулся в крупное хозяйство табунно-ремонтного направления, укомплектовавшись кобылами, приобретенными в Кабардино-Балкарской А. О.

Хотя Кабардинский завод и по настоящее время существует на правах табунно-ремонтного, но судя по качеству его производящего состава, он должен быть племенным.

Достаточно указать, что в госплемкнигу записано в I отдел — 6 жеребцов и 279 маток; во II — 16 англо-кабардинских жеребцов и 62 матки; взято на спецучет 222 кобылы; всего 585 голов, что составляет 27 процентов от всего количества записанных в ГПК лошадей.

Кабардинские матки 34 конного завода представляют лучшую часть лошадей, записанных в ГПК.

Они очень типичны, породны, хороши по экстерьеру; посторонней крови почти не встречается, но балкарское влияние довольно заметно; это сказалось на росте группы маток, вследствие чего часть их в ГПК не попала.

Средние промеры племенных маток 5 лет и старше следующие:

	n	M ± m	σ	C	Мин.	Макс.
Высота в холке	266	146,08 ± 0,19	3,18	2,18	142	158
Обхват груди	266	175,38 ± 0,33	5,38	3,07	160	193
Обхват пясти	266	18,05 ± 0,03	0,52	2,88	17,5	20,0
Индекс (обхват груди: высота в холке) × 100		120,35 ± 0,23	3,75	5,11	110,0	129,5
Индекс (обхват пясти: высота в холке) × 100		12,64 ± 0,02	0,38	2,98	11,64	13,38

Промеры маток, состоящих на спецучете (5 лет и старше).

	n	M ± m	σ	C	Мин.	Макс.
Высота в холке	224	145,17 ± 0,30	4,49	3,08	135	157
Обхват груди	224	171,29 ± 0,44	6,58	3,84	149	191
Обхват пясти	224	18,0 ± 0,04	0,63	3,5	16,25	20,0

Примечание. Обхват груди несколько увеличен, вследствие измерения маток в состоянии наживочной койки.

Предполагаемый средний породный стандарт:

Высота в холке	148,0,	в проц. к выс. в холке	. . . 100 проц.
Обхват груди	173,1,	"	. . . 117 "
Обхват пясти	18,35,	"	. . . 12,4 .

Промеры племенных маток и их индексные отношения очень близки к стандартным; необходимо лишь повысить рост.

Основным методом разведения в кабардинском отделении до самого последнего времени была метизация, при чем для этой цели вначале использовались жеребцы весьма различных породных групп, часто нежелательных, как текинцы, тракены и т. д.

Впоследствии, в качестве основных улучшателей были признаны жеребцы английские чистокровные, арабские, англо и арабо-кабардинские.

На ряду с метизацией в последнее время получил признание метод чистого разведения; таким образом в качестве производителей были допущены кабардинские жеребцы.

Нижеследующая таблица иллюстрирует положение.

789 жеребят, родившихся в 1932-1934 году от маток племенной и специальной группы, распределяется по происхождению следующим образом:

	Племгруппа			Спецгруппа			Итого
	Жеребчиков	Ко-былок	Всего	Жеребчиков	Ко-былок	Всего	
1. От чистокровных жеребцов	52	47	99	46	26	72	171—21,7
2. От высококровных	2	2	4	3	3	6	10
3. „ англо-арабов	—	1	1	1	1	2	3
4. „ арабов	17	7	24	10	9	19	43—5,4
5. „ англо-кабардинских	47	44	91	22	33	55	146—18,5
6. „ арабо-кабардинских	1	1	2	—	2	2	4
7. „ кабардинских	113	76	189	45	40	85	274—34,7
8. „ англо-донских	1	—	1	—	—	—	1
9. Происхождение не установлено	37	42	79	23	35	58	137—17,4
Итого	270	220	490	150	149	299	789—100%

Таким образом основные группы жеребят получены от английских чистокровных жеребцов—21,7 процентов, от арабских—5,4 процентов, от англо-кабардинских—18,5 процентов, от кабардинских—34,7 процентов. Завод получил основную массу жеребят от производителей лучших породных групп. Соответственно с этим приплод в отношении происхождения может считаться племенным.

Это выгодно отличает 34 завод от других коневодческих хозяйств, затруднивших свою работу с горской лошастью, вследствие бессистемной метизации.

В приведенном материале обращает внимание высокий процент жеребят с неустановленным происхождением (17,4 проц.). Некоторым оправданием может служить вспышка пироплазмоза в 1933 году, которым переболели все английские чистокровные жеребцы и арабы. В связи с этим их пришлось заменить в косяках случайными жеребцами, что увеличило число жеребят сомнительного происхождения.

Все же необходимо заметить, что на учет должно быть обращено большее внимание, так как часть жеребят известного происхождения при рождении в дальнейшем его утеряла, вследствие небрежно проведенной техники отъема, особенно в 1932 году.

Изложенный материал характеризует в положительном смысле работу завода, правильно разрешившего вопрос об укомплектовании штата производителей жеребцами соответствующих породных групп. Но приведенные сведения еще не говорят каких именно производителей имел завод и насколько целесообразно он их использовал.

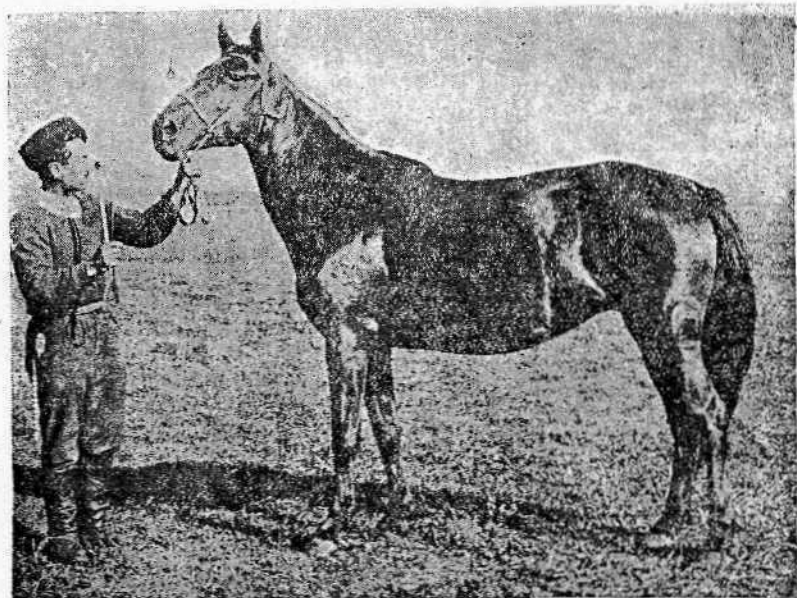

1153 ХАДЕБЗЕЦУК 30, кабардинская матка, гнедая, 1924 г.
34-го Кабардинского конного завода.

Интенсивность использования жеребцов производителей 4-х основных породных групп на матках обеих категорий видна из следующей таблицы (см. таблицу на стр. 32).

Несмотря на то, что некоторая часть жеребят может быть не учтена (сведения о приплоде от англо-кабардинских кобыл будут приведены ниже), использование чистокровных жеребцов нельзя не признать слабым: 171 жеребенок от 20 отцов за 3 года, несмотря на удовлетворительное качество производителей. Только 8 производителей имеют жеребят больше 10: Бозамбо — 12, Грэт-Скот — 19, Зораб — 21, Комик — 13, Пардон — 20, Радио — 20, Шолимар — 15 и Фрегат — 11.

В известной мере это зависит от того, что чистокровные жеребцы не скоро приспособляются к условиям существования в 34 конзаводе. Достаточно указать, что из перечисленных 20 жеребцов 9 уже пали, большей частью из за пироплазмоза; но особенно плохо действует пребывание на горных пастбищах.

Приплод 1932, 1933 и 1934 г.г. рождения от кабардинских маток.
Английские чистокровные жеребцы.

Имя	Мать	Год рождения	Отец	Мать	Племенная группа			Следгруппа			Итого
					Ж.	К.	Всего	Ж.	К.	Всего	
Гоабо	Кар.	1922	Лорд-Арчер	Кадави	4	3	7	3	2	5	12
Бранси	"	1916	Браво-де-Санси	Лавина	3	—	3	2	2	4	7
Гевура	Рыж.	1923	Рамзес	Лесбос	—	—	—	—	1	1	1
Грэг-Скот	Гн.	1921	Грэг-Серпрайз	Ингрид	3	8	11	6	2	8	19
Гвидо	Т.-гн.	1917	Гаммураби	Оранш	—	—	—	—	1	1	1
Зораб	Гн.	1918	Динсфорд	Звучайна	10	5	15	4	2	6	21
Масканьо	Рыж.	1923	Тедди	Маджеста	—	1	1	—	—	—	1
Карневаль II	"	1923	Гулливвер II	Канонэ	2	—	2	—	—	—	2
Комик	Гн.	1928	Мазара	Ко	4	2	6	3	4	7	13
Пардон	"	1928	Дариал	Парагвай	5	9	14	4	2	6	20
Пайльяс	"	1920	Консоль	Ла-Пайльярд	3	1	4	1	—	1	5
Радио	Кар.	1925	Роккетер	Лецке	7	3	10	2	2	4	14
Рубель	Рыж.	1920	Ньюж	Розенмеве	—	2	2	4	1	5	7
Саксонсн	Гн.	1925	Сатир	Сакуптала	—	4	4	2	2	4	8
Сенегал	"	1922	Сирокко	Гортензия	—	—	—	1	—	1	1
Сагайдак	Т.-гн.	1915	Солпитр	Ксоу	1	1	2	5	—	5	7
Тайгер	Т.-рыж.	1922	Тагор	Наполи	—	1	1	—	—	—	1
Шолимар	Гн.	1924	Сольдау	Мэйроз	5	4	9	5	1	6	15
Фрегат	Рыж.	1928	Дариал	Фрезалия	4	2	6	1	4	5	11
Этикет	"	1928	Дариал	Этуаль-Филант	1	1	2	3	—	3	5
Итого.					52	47	99	46	26	72	171

Поэтому в настоящее время при наличии большой метисной группы маток и хороших англо-кабардинских жеребцов нет особенной надобности иметь для кабардинского отделения больше 3 — 4 чистокровных производителей, особенно при косячной случке; но зато класс этих жеребцов должен быть выше, нежели у имеющих современных производителей завода.

Совершенно несомненно, что и использование таких жеребцов должно быть повышено.

Арабские жеребцы.

Имя	Мать	Год рож.	Отец	Мать	Племгруппа			Спецгруппа			Итого
					Ж.	К.	Все-го	Ж.	К.	Все-го	
Бобар . .	гн.	1924	Шукри-Бей	Титания	12	4	16	3	5	8	24
Мерзух . .	сер.	1922	Мерзух I	Шагия XVI	5	3	8	7	4	11	19
Итого . . .					17	7	24	10	9	19	43

Использование арабских жеребцов более интенсивно, хотя Мерзух долгое время был импотентом.

Англо-кабардинские жеребцы

Имя	Мать	Год рож.	Отец	Мать	Племгруппа			Спецгруппа			Итого
					Ж.	К.	Вс-го	Ж.	К.	Все-го	
Властный	гн.	1929	Сул ч/к	Кабард. матка	14	10	24	3	13	16	40
Гермес .	гн.	1930	Грэт-Ског ч/к	Юна каб.	—	1	1	—	—	—	1
Дарьял .	гн.	1930	Диоскур ч/к	Хакулица каб.	4	1	5	5	4	9	14
Зенит . .	гн.	1929	Зораб ч/к	Суратхана каб.	3	1	4	2	6	8	12
Зульфигар	т. гн.	1930	Вольфрам III ч/к	Зулейка каб.	2	3	5	—	—	—	5
Монитор	гн.	1928	Милан ч/к	Маруса .	10	7	17	2	4	6	23
Пшемахо	г. гн.	1930	Пайльясс ч/к	Мадонна .	2	1	3	3	1	4	7
Талисман	гн.	1927	Гвидо ч/к	Таужан .	11	15	26	5	5	10	36
Шорох .	гн.	1930	Шолимар ч/к	Астра .	1	5	6	1	—	1	7
Фантей .	кар.	1928	Ф-лерон в/кр.	Аглая .	—	—	—	1	—	1	1
Итого . . .					47	44	91	22	33	55	146

Все англо-кабардинские жеребцы, за исключением Фантея, записаны в настоящий том госплемкниги; следовательно, приплод их также в значительном проценте будет иметь племенное значение.

На каждого жеребца за 2-х летний период работы (1933 и 1934 год) приходится по 14,6 жеребенка, а если исключить почти неиспользованных Гермеса и Фантея — по 18, т. е. значительно выше по сравнению с чистокровными жеребцами.

Нельзя не отметить более интенсивное использование лучших производителей: Властного, давшего за 2 года 40 жеребят, из них 24 от маток племенной группы, Монитора — 23, из них 17 от племенных маток и Талисмана — 36 жеребят, 26 от маток племенной группы.



010 ВЛАСТНЫЙ, англо-кабардинский жеребец гнедой. 1929 г. от Сула ч/к и кабардинской матки. 34-го Кабардинского конного завода.

Кабардинские жеребцы.

Имя	Масть	Год рожден.	Племенная группа			Спецгруппа			Итого
			Ж.	К.	Всего	Ж.	К.	Всего	
Атлас . . .	гн.	1922	9	17	46	12	5	17	63
Аякс . . .	гн.	1923	1	—	1	—	1	1	2
Аметист . .	вор.	1928	11	5	16	4	4	8	24
Водолаз . .	гн.	—	—	—	—	1	—	1	1
Золукадес .	гн.	—	3	2	5	1	1	2	7
Зураб . . .	гн.	1923	18	13	31	6	5	11	42
Курман . . .	вор.	—	—	—	—	—	—	—	—
	савр.	1927	1	1	2	1	2	3	5
Магнит . . .	гн.	1930	3	—	3	2	2	4	7
Ошхамахо .	гн.	—	11	12	23	6	6	12	35
Трильби . .	гн.	19 0	2	1	3	2	—	2	5
Чувяк . . .	гн.	—	1	1	2	3	—	3	5
Чегем . . .	гн.	1926	5	4	9	5	4	9	18
Эрокко . . .	гн.	1922	28	20	48	2	10	12	60
Итого . . .			113	76	189	45	40	85	274

Использование кабардинских жеребцов много выше по сравнению с английскими чистокровными: на каждого производителя приходится по 21,1 жеребенка, а если исключить почти неиспользованных Аякса и Водолаза — 24,6.

Но и остальные кабардинские жеребцы использовались различно. Слабо использованы Залукадес, Магнит, Водолаз, Трильби, Чувяк; как неплеменные, они выбыли из завода; малоиспользованные Аякс и Курман также переданы другим хозяйствам.

Зато оставшаяся часть получила достаточную нагрузку и дала значительное количество жеребят: Атлас—63, Эрокко—60, Зураб—42, Ошхамахо—35, Аметист—24 и Чегем—18 (последние 2 за 2 сезона). Эта группа оказалась самой лучшей и, за исключением павшего Ошхамахо, записана в настоящий том ГПК.

Интересно отметить еще одну деталь: чистокровные жеребцы дали 99 жеребят от племенных маток и 72 от маток спецгруппы, арабы соответственно 24 и 19, англо-кабардинские 91 и 45, кабардинские—189 и 85.

Основная идея зоотехнической работы совершенно очевидна; *Англо-кабардинские и кабардинские жеребцы использовались на лучшей группе маток, при чем использование выдающихся жеребцов было достаточно интенсивно. Чистокровные жеребцы и арабы получали маток обеих групп.*

Такая работа не может не заслужить одобрения, тем более, что выделение племенных маток произведено было в 1933 году во время записи их в госплемкнигу. Соответственно с этим до 1933 года не было и разделения на лучшую племенную и худшую специальную группу, что несомненно затрудняло подбор.

Работа завода не может быть всесторонне освещена, если оставить без рассмотрения материал, характеризующий племенную деятельность маток.

Племенная деятельность кабардинских маток, записанных в ГПК.

Годы	Участвовало в разведении		Выжеребилось		Прошло-стело		Абортиро-вало		Прочие причины		Нет сведений	
	Количе-ство	В проц.	Количе-ство	В проц.	Количе-ство	В проц.	Количе-ство	В проц.	Количе-ство	В проц.	Количе-ство	В проц.
1932	177	100	49	27,7	127	71,7	—	—	1	0,6	—	—
1933	279	100	237	84,9	29	10,4	3	1,1	5	1,8	5	1,8
1934	279	100	204	73,1	50	17,9	3	1,1	16	5,7	6	2,2
Итого за 3 г.	735	100	490	66,7	206	28,0	6	0,8	22	3,0	11	1,5

Племенная деятельность маток специальной группы.

	Участвовало в разведении		Выжеребилось		Прошло-стело		Абортиро-вало		Прочие причины		Нет сведений	
	Количе-ство	В проц.	Количе-ство	В проц.	Количе-ство	В проц.	Количе-ство	В проц.	Количе-ство	В проц.	Количе-ство	В проц.
1932	143	100	36	25,2	93	65,0	2	1,4	—	—	12	8,4
1933	235*	100	137	58,3	63	26,8	2	0,8	5	2,2	28	11,9
1934	235*	100	126	53,6	60	25,6	9	3,8	18	7,6	22	9,4
Итого	613	100	299	48,8	216	35,2	13	2,1	23	3,8	62	10,1

* В цифру 235 включены 13 кобыл, невнесенные в Госплемкнигу.

При рассмотрении племенной деятельности маток обращает внимание чрезвычайно низкий процент выжеребки в 1932 году (27,7—по племгруппе и 25,2—по спецгруппе).

Причиной этого является недостаточно правильная организация случки в 1931 году в период комплектования завода; в известной мере оказала влияние ручная случка с неоповоженными кобылами.

Проведенная в 1932 году косячная случка сразу подняла процент выжеребки в 1933 до 84,9 проц. по племгруппе и 58,3 проц. по спецгруппе.

Вследствие заболевания в случной сезон 1933 года, ряда жеребцов пироплазмозом, процент благополучной выжеребки в 1934 году уменьшился.

Итоги работы завода за 1933 и 1934 год, исключая 1932 год, как нехарактерный, могут быть представлены в следующем виде:

Племенная деятельность кабардинских маток 34-го конного завода за 1933 и 1934 г. г.

	Племенные матки	Матки, состоящие на спецучете	Всего
1. Участвовало в разведении	558—100%	470—100%	1028—100%
2. Выжеребилась	441—79,0%	263—56,0%	704—68,5%
3. Прохолостеяло	79—14,2%	123—26,2%	202—19,6%
4. Абортировало	6—1,1%	11—2,3%	17—1,7%
5. Пр. причины	21—3,8%	23—4,9%	44—4,3%
6. Нет сведений	11—1,9%	50—10,6%	61—5,9%

Племенная деятельность маток племгруппы может быть оценена, как очень хорошая: 79 процентов выжеребки при 1,1 процента аборта.

Подтверждая высокие достоинства аборигенных лошадей в отношении плодовитости, приведенный материал доказывает, что 80 и даже 85 процентов выжеребки не является недостижимым идеалом.

Необходимо лишь эту ценную биологическую особенность горской лошади закрепить и развить путем соответствующего отбора и подбора по плодовитости, а также создания условий, обеспечивающих выполнение поставленных задач.

Это потребует внимательного изучения половой жизни животных и умелой организации случки. Достаточно просмотреть племенную деятельность маток с ецгруппы, чтобы убедиться как различно ведут себя животные одной и той же породы в различных условиях их существования.

Если деятельность маток племгруппы характеризует работу завода с лучшей стороны, то деятельность маток спецгруппы говорит об ином. Показатели по последней группе значительно хуже: процент выжеребки равен—56; процент абортов удвоен.

Завод, видимо, не смог создать надлежащих условий для данной группы маток.

Значительной помехой в этом случае является недостаточное количество в наших конных заводах основного ядра рабочих лошадей-меринов; поэтому приходится использовать на работе кобыл, что отражается на их племенной деятельности.

В приведенном материале—довольно большое количество кобыл, занесенных в графу „прочие причины“ (матки слученные, но павшие до выжеребки, проданные, пропавшие и т. д.) повышение этого процента произошло вследствие отравления кобыл весной 1934 года, что снизило процент выжеребки.

Необходимо также отметить высокий процент кобыл, о которых не получены сведения; это еще раз говорит о недостаточной налаженности учета в заводе.

Каких же результатов можно ждать в 1935 году?

Необходимые сведения дает материал о случке 1934 года.

	Покрыто маток		Всего
	Племенной группы	Специальной группы	
6 кабардинскими жеребцами . . .	111—39,8%	29—12,3%	140—27,2%
7 англо-кабардинскими	57—20,4%	75—31,9%	132—25,7%
3 чистокровным	2—0,7%	31—13,2%	33—6,4%
1 высококровным	9—3,2%	11—4,7%	20—3,9%
1 арабом	24—8,6%	—	24—4,7%
Смешанная группа (выбывавшие жеребцы заменялись в косяках другими)	54—19,4%	27—11,5%	81—15,8%
Пало кобыл	19 { 7,9%	19 { 26,4%	38* { 16,3%
Нет сведений	3 {	43 {	46 {
Итого	279—100%	235—100%	514—100%

Примечание. Кроме кабардинских кобыл некоторыми жеребцами покрыты еще англо-кабардинские кобылы.

Тенденция совершенно ясна и в основном правильна: 40 процентов племенных кобыл покрыты кабардинскими жеребцами (напрасно лишь включен неплеменной Ликург)—20 процентов англо-кабардинскими (с включением выбывших Монитора и Дарлея—около 32 процентов)—8,6—арабами (совместно с выбывшим Мерзухом около 12 процентов).

Было бы желательным увеличить нагрузку на англо-кабардинских жеребцов и заменить высококровного Шантеклера чистокровным жеребцом, так как перед последним у него нет никаких преимуществ.

В дальнейшем, видимо, будет несколько изменен процент кобыл, покрываемых кабардинскими жеребцами до 45—50 процентов, англо-кабардинскими 30—35 процентов, чистокровными—10 процентов, арабами—5 процентов; в спецгруппе соответственно 30—50—15—5 процентов.

Кроме кабардинских маток 34 конный завод имеет еще англо-кабардинских и арабо-кабардинских кобыл.

Метисное отделение начало существовать в заводе раньше аборигенного еще в бытность его заводской конюшней.

Имея в тот период очень небольшое количество маток, завод испытывал молодняк конюшненным способом; почти все лошади испытаны на ипподроме.

* В том числе 33 кобылы, павшие от отравления.

Благодаря этому метисная группа представляет из себя животных высокой ценности.

Промеры англо-кабардинских кобыл 4 лет и старше следующие:

	М ± m	δ	С	Мин.	Макс.	В проц. к высоте в холке
Высота в холке	156,3 ± 0,53	3,07	2,0	151,0	162,0	100
Обхват груди	180,0 ± 0,92	5,30	2,9	170,0	191,0	115,16
Обхват пясти	19,03 ± 0,10	0,58	3,06	17,5	20,0	12,17

Кроме большего роста англо-кабардинские кобылы отличаются иным типом сложения; они значительно уклоняются к типу чистокровной английской лошади: приподняты на ногах, укорочены, с более длинной шеей и высокой и длинной холкой; также в значительной степени утрачена своеобразная породность горской лошади. Однотипностью сложения не отличаются, что в значительной степени объясняется их крайне пестрым происхождением: в создании 62 кобыл участвовало 19 жеребцов (особенное значение имеют дочери Гвидо, Роллона, Милана, Гименя, Зораба и Шолимара).

Соответственно с этим работа с этой группой — не из легких.

До настоящего времени работа с метисными матками ведется на поглощение кабардинской крови английской чистокровной.

За период 1929—1934 года метисные кобылы дали 92 жеребенка, из них:

а) от 14-ти чистокровных жеребцов—75	жеребят — 81,5 проц.
б) „ 3-х ³ / ₄ кр. англо-кабардинских 6	„ 6,6 „
в) „ 1 англо-араба 1	„ 1,1 „
г) „ 1 араба 4	„ 4,4 „
д) „ 3 кабардинских 3	„ 3,2 „
е) не установл. происхожд. 3	„ 3,2 „
Итого 75	„ 100 проц.

По отцам жеребята распределяются в следующем порядке: а) чистокровные — Милан — 5, Зораб — 3, Диоскур — 28, Пайльясс — 1, Вольфрам III — 21, Максаньо — 2, Радио — 1, Бранси — 2, Шолимар — 1, Комик — 2, Грэт-Скот — 2, Рубель — 1, Фрегат — 5, Сагайдак — 1. б) англо-кабардинские Матч-Бокс — 4, Заур — 1, Панцырь — 1, в) англо-арабы-Униссон — 1, г) арабы-Бобар — 4, д) кабардинские-Атлас — 1, Эрокко — 1, Залукадес — 1, е) не установлено происхождение — 3.

Использование чистокровных жеребцов на англо-кабардинских матках также не отличается интенсивностью и только „знаменитости“ как Диоскур и Вольфрам III дали жеребят больше 20 каждый.

Случка в 1934 году в основном продолжает тенденцию прошлых лет, но завод очень осторожно пытается усилить долю кабардинской кровности в метисах путем покрытия англо-кабардинских кобыл кабардинскими жеребцами, именно:

5 чистокровными жеребцами было покрыто 40 кобыл или 76,9 процентов Рубель (Нюаж-Розенмеве) — 12, Масканьо (Тедди-Маджеста) — 10, Этикет — 2, Сагайдак (Солтпигтр — Ксоу) — 7, Диоскур (Царк-Рональд — Дифференц) — 9; кабардинскими — 9 — 17,4 процентов (Атлас — 4, Зураб — 3, Эрокко — 3), не крылось — 2, пала — 1.

Чтобы закончить разбор метисной группы маток, необходимо рассмотреть их племенную деятельность с 1929 по 1934 год.

Год	Участвовало в разведении		Выжеребилось		Прошло-стело		Аборти-ровало		Прочие причины		Нет сведений	
	Коли-чество	В проц.	Коли-чество	В проц.	Коли-чество	В проц.	Коли-чество	В проц.	Коли-чество	В проц.	Коли-чество	В проц.
1929	5	100	5	100	—	—	—	—	—	—	—	—
1930	11	100	10	91	1	9	—	—	—	—	—	—
1931	14	100	7	50	4	28,5	—	—	2	14,3	1	7,2
1932	22	100	8	36,3	7	31,8	4	18,2	1	4,6	2	9,1
1933	44	100	28	63,6	10	22,7	1	2,3	2	4,6	3	6,8
1934	61	100	34	55,7	21	34,4	4	6,6	—	—	2	3,3
Итого	157	100	92	58,6	43	27,4	9	5,7	5	3,2	8	5,1

По сравнению с кабардинскими матками обращает на себя внимание пониженный процент выжеребки — 58,6 процентов, в некотором отношении зависящий от того, что метисные кобылы идут в ручную случку, и довольно большой процент абортов.

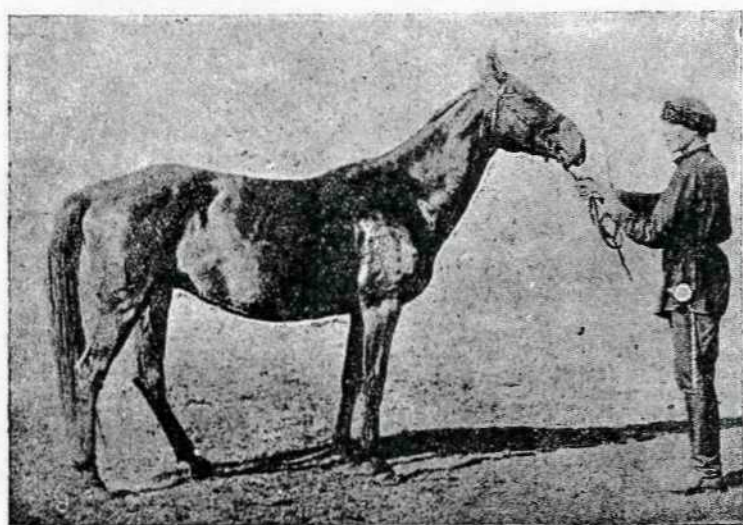

633 ЖАНСУРЕТ 139, кабардинская матка, гнедая, 1928 г.
31-го Кабардинского конного завода.

Последнее требует специального исследования, но характерно, что оно совпадает с цифрами А. Ф. Басова (Донская лошадь, стр. 92), указывающего на процент аборта у донских лошадей 6,9 проц. и англо-донских 13,9 проц. и объясняющего этот факт пониженной жизнестойкостью метисных кобыл в условиях табунного содержания.

В каком же направлении вести Кабардинский конный завод, представляющий из себя хозяйство большого племенного значения?

Совершенно очевидно, что с такими племенными животными, какие имеются в настоящее время, завод сможет выпускать улучшателей и для гор и для плоскостей, т. е. чисто-кабардинских и англо (и арабо) кабардинских жеребцов.

По мнению Д. Н. Мосолова, специально изучавшего пастбища Кабардинского конного завода, на конном хуторе „Псын Шоко“ можно иметь около 700 кобыл; кроме того на центральной усадьбе около 30—50; таким образом общее количество маток может быть определено в 750 голов.

На центральной усадьбе содержание может быть конюшенным; матки полукровные и высококровные, тогда как на „Псын Шоко“ табунное; матки-кабардинские и метисные не ниже 0,25 кабардинской кровности.

Соответственно с этим можно установить следующее направление работы завода:

1) На центральной усадьбе — высококровное отделение из 30—50 маток, наиболее резко уклонившихся от кабардинского типа; содержание конюшенное.

2) На хуторе „Псын Шоко“ около 700 маток; содержание табунное; отделения — а) метисное, англо и арабо-кабардинское, не ниже 0,25 кабардинской крови и б) чисто-кабардинское; часть маток — около 200 могут быть ремонтными, особенно в ближайшие годы.

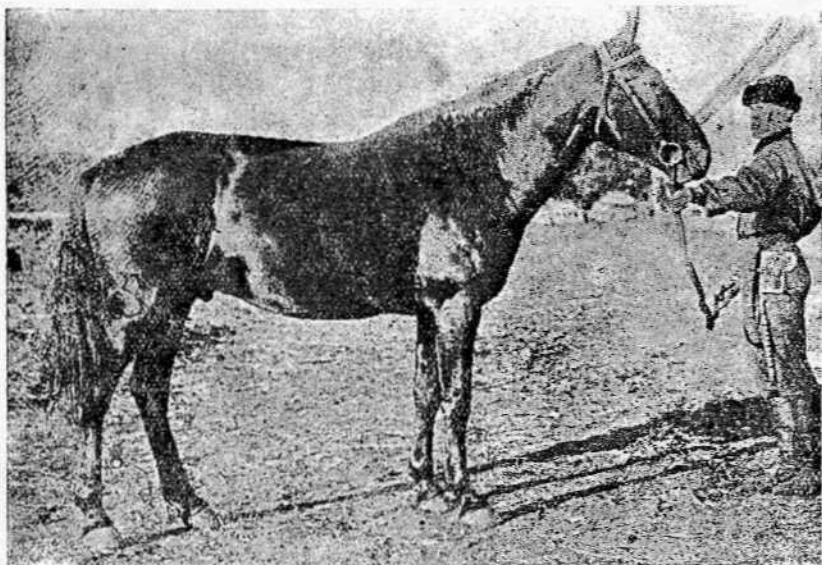

7 АТЛАС, кабардинский жеребец, гнедой, 1922 г.
34-го Кабардинского конного завода.

В качестве производителей для чисто-кабардинского отделения желательны следующие:

1. Атлас гнедой р. 1922 г. — 153 — 178 — 19.

Индекс „густоты“ $(178:153) \times 100 = 116,3$.

Индекс костистости $(19:153) \times 100 = 12,6$.

Породный, вероятно с очень отдаленным влиянием культурной крови, среднего роста, мощный, приземистый, обхватистый,

с коротковатой шеей, несколько удлинённой спиной, мощным плечем, короткими, сухими ногами с отбитыми сухожилиями (задние — саблстые) и с свислым крупом.

По приплоду Атлас занимает первое место в заводе. Дети его породны, в большинстве случаев однотипны, особенно ставки 1933 и 1934 года; но в значительной части имеют резкую свислость крупа и некоторую удлинённость спины.

В 1936 году завод получит очень хороших производителей — детей Атласа и влияние его в заводе еще более усилится.

2. Зураб гнедой р. 1923 г. — 155 — 180 — 20,5.

Индекс „густоты“ 116,1.

Индекс костистости 13,2.

Довольно породный типичный, очень мощный, обхватистый с необычайно глубокой грудной клеткой и могучим плечем, несколько растянутый; ноги костистые, но путовые суставы сыроваты; по внешнему виду даже типичнее Атласа, но не так породен.

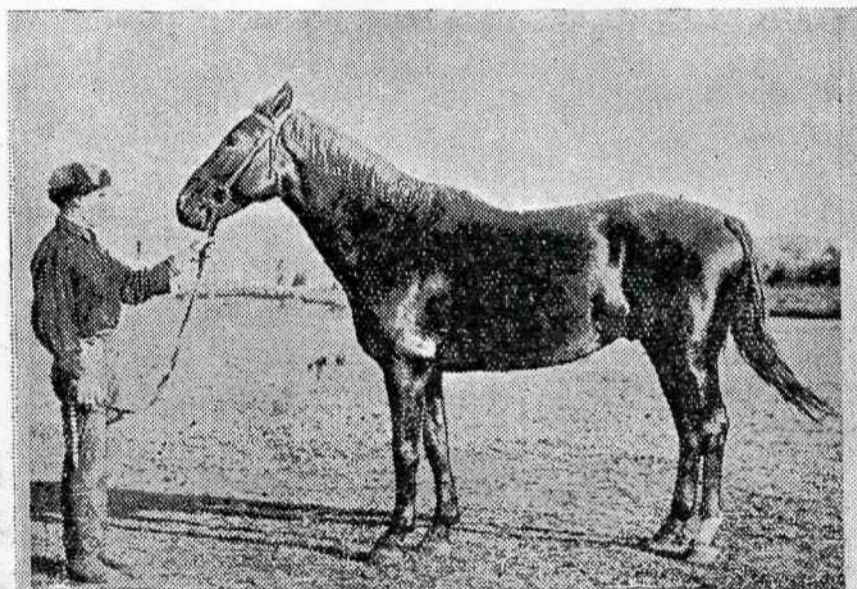

28 ЗУРАБ, кабардинский жеребец, гнедой, 1923 г.
34-го Кабардинского конного завода.

Приплод выделяется своим экстерьером, типичностью, но недостаточно породен; значительная часть будет также племенного значения.

3) Эрокко гнедой р. 1922 г. — 156 — 175 — 20,5.

Индекс „густоты“ 115,4.

Индекс костистости 13,1.

Мало породен, даже грубоват, особенно голова и ноги, укорочен и несколько приподнят на ногах, но мощный и костистый; свислость крупа; короткие передние бабки. По приплоду больше выделяется дочерьми, но и ряд сыновей заслуживает внимания.

Во всяком случае вместе с Атласом и Зурабом Эрокко является основным производителем завода.

Другие кабардинские жеребцы Аметист, Чегем и Гипноз (последний особенно) мало интересны для завода. Однако в ставке 1933 года рождения имеется несколько ценных детей Аметиста.

Соответственно с этим в 1935 году всех жеребцов кабардинских нужно использовать, а с 1936 года включить в план работы Атласа, Зураба, Эрокко и их лучших сыновей, а также 1—2 детей Аметиста.

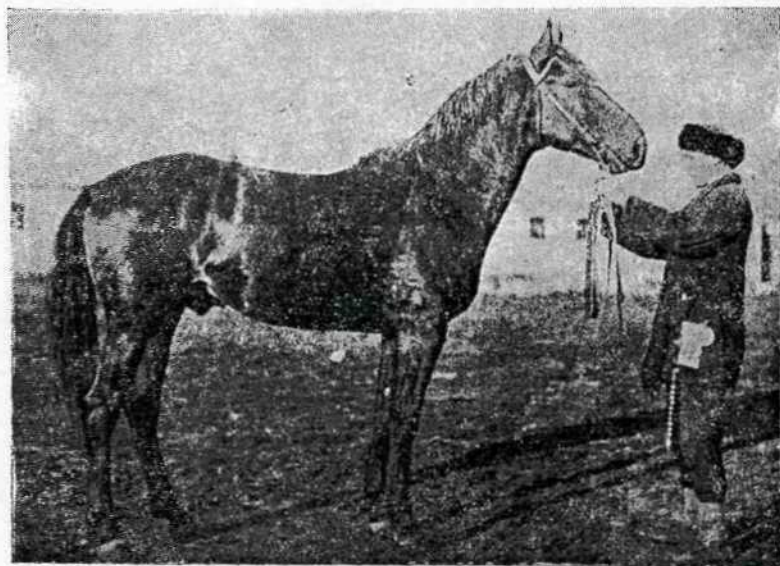

59 ЭРОККО, кабардинский жеребец, гнедой, 1922 г.
34-го Кабардинского конного завода.

Тогда группа маток чисто-кабардинского отделения примерно около 250 голов будет обеспечена производителями (10—12 жеребцов).

Метисное табунно-племенное отделение более сложно в построении зоотехнического плана.

Там могут находиться и кабардинские и метисные матки (англо и арабо-кабардинские); производители: английские чк, арабы, англо и арабо-кабардинские и кабардинские.

Арабы не имеют пока определенного производственного значения. Но экспериментальная работа с ними нужна для производства, как искание новых путей.

Английская чистокровная лошадь выявила себя вполне, как прекрасный улучшатель горских лошадей. Поэтому периодическое введение крови чистокровной лошади является делом нужным для получения массовых улучшателей лошадей плоскостных районов.

Однако метизация с английской чистокровной не должна носить стихийного характера особенно при наличии посредственных жеребцов.

В настоящее время Кабардинский конный завод, имеет полновозрастных 52 метисных кобылы (9 переданы Нижне-Урванскому конзаводу), которых он не рискует держать в обычных табунных условиях; кроме того в ставках 1932, 1933 и 1934 г.г. растет 328

метисных кобылок и от случки 1934 года нужно ожидать 120 кобылок. Это составит такой массив, что заводу придется серьезно подумать о работе с метисными кобылами в условиях табунного содержания.

Во всяком случае в безудержной метизации с чистокровной лошастью, как это имело место до настоящего времени, нет надобности.

Чистокровные жеребцы не выносят содержания в горах и их приходится брать из косяков раньше срока; процент заболеваемости и смертности очень велик, а приплод в табунных условиях содержания без подкормки концентратами не превосходит детей от англо-кабардинских жеребцов.

Чистокровные жеребцы уже сделали свое дело, дав большую группу метисных лошадей и в современных условиях работы завода их требуется не более 2—3 (для табунной группы), но хорошего класса.

Основными производителями в метисном отделении должны быть англо-кабардинские и кабардинские жеребцы, необходимые для создания устойчивого типа метисной англо-кабардинской лошади.

В данное время завод уже имеет достаточный выбор среди англо-кабардинских жеребцов, из коих 16 записаны в ГПК.

Но, несмотря на наличие не плохих метисных жеребцов вообще, необходимо обратить внимание на следующих:

1. **Талисман** гнедой р. 1927 (Гвидо чк—Таужан каб.) 161—178—20,5.

Рекорд 1600 м. 1' 54"—3 лет—в Ростове.

Индекс костистости 12,7. Индекс „густоты“ 111,8.

Недостаточно породный, но мощный, костистый, правильно сложенный, довольно близкий к типу кабардинской лошади. Выделился качеством своего приплода; дети его крупные, мощные, правильные, резко отличающиеся от других.

2. **Монитор** гнедой р. 1928 (Милан чк—Маруся каб.) 159—178—20,0.

Рекорд 1200 м. 1' 22"—2 лет—в Ростове.

Индекс костистости 12,6. Индекс „густоты“ 111,9.

Породный, сухой, более „англизированный“, хорошо сложен, но несколько растянут, с мягковатой спиной.

Выделился своим приплодом—более крупным, породным и правильным по сложению.

В дальнейшем необходимо лишь выяснить способность Монитора проводить косячную случку, так как второй год он набивает себе грудь и выбывает из косяка до срока.

Талисман и Монитор являются основными производителями в метисном отделении.

Непроверенным по приплоду, но исключительно удачным по ипподромной карьере является Дарлей т. гнедой р. 1930 года (Диоскур чк—Гроза англо-кабардинская от Гименея чк и Зурны каб.).

Нельзя не отметить деда Дарлея по матери—Гименея (Галилей с. Гальти-Мора—Минерва), давшего помимо Грозы 3-х победителей 100 км. пробега, в 1929 году—Гедуко от Зурны кабардинской, в 1930—Гунделена от Бучи кабардинской и в 1932—Геру от кабардинской матки, а также хороших заводских маток Мариат, Газиллю, Гашпешь и Бобелину.

Диоскур гнедой р. 1919 г. от Дарк-Рональда—Дифференц. выводной из Германии, типичный Хемптон по экстерьеру, неплохого скакового класса оказался одним из лучших производителей в 34 заводе.

Сочетание Диоскур-Гименей становится чрезвычайно эффективным. Промеры Дарлея 4 лет—152—168—19,0, индекс костистости 12,5. Индекс „густоты“ 110,5. Дарлей небольшой, недостаточно породный, легкого склада жеребец с очень прочными сухими ногами, пропорционально сложенный имел блестящую скаковую карьеру.

В 1932 году на Пятигорском ипподроме выиграл 6 первых и 1 второй приз.

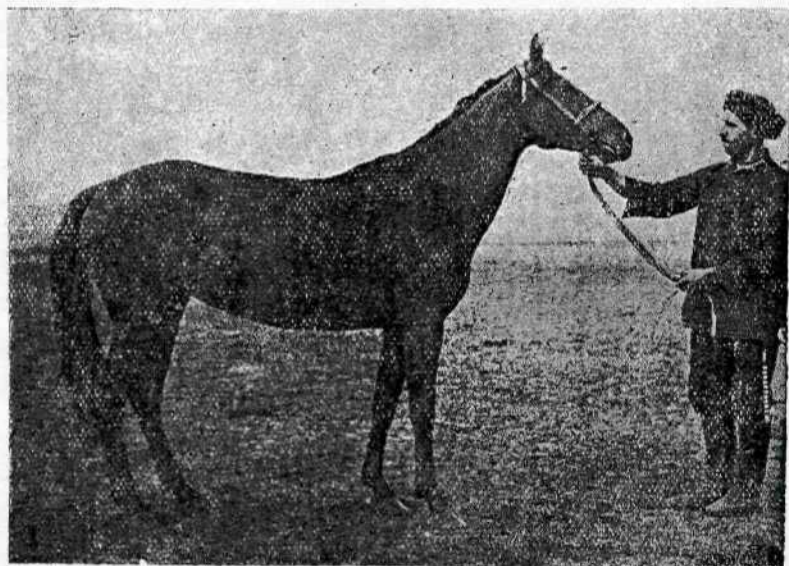

590 ДАХА 44, кабардинская матка, гнедая, 1925 г.
34-го Кабардинского конного завода.

В 1933 году после выигрыша нескольких рядовых побед в Пятигорске был направлен в Ростов, где скакал в компании лучших лошадей своего возраста: с англо-венгерскими англо-тракенами, полукровными хорошего происхождения, как Саламандр от Самарканда и $\frac{3}{4}$ кр. Маски и т. д. Результаты скачек Дарлея блестящи: из 6 скачек—4 первых и 2 хороших вторых, при чем проигрыш был не больше как на голову.

Совершенно несомненно, что Дарлей был лучшей полукровной лошадейю на Ростовском ипподроме в 1933 году.

Его рекорд 2' 13" на 2000 м. и очень хорошая резвость на 3000 метров—3' 49" характеризуют Дарлея достаточно ярко.

В 1934 году в Пятигорске Дарлей скакал без проигрыша (3000 м.—3' 51"; 4000 м. по тяжелому кругу 5' 30" и 20 км.—45 мин.),

На редкость спокойный, добронравный, отдатливый, но энергичный Дарлей был бы идеалом производителя в кабардинском коневодстве, если бы не его небольшой рост, недостаточная породность и легковатость сложения.

Поэтому при подборе к нему маток необходимо учитывать общую породность и рост кобыл.

В 1934 году Дарлею давались исключительно кабардинские кобылы, но нужно признать крайне желательным подбор к нему одновременно и метисных кобыл.

Кроме Дарлея из группы метисных жеребцов интересны еще Зульфир и Зенит.

Зульфир гнедой р. 1930 г. от Вольфрама III и кабардинской Зулэйки, породный, хорошо сложенный жеребец обладавший резким броском, но недержавший дистанцию.

Промеры Зульфира 155—178—20.

Индекс „густоты“ 114,8, индекс костистости — 12,9.

Зенит гнедой р. 1929 г. от Зораба чк и Суратханы каб. 154—170—19,5. Рекорд 1600 м.—1' 54"—3 лет—Пятигорск. Индекс „густоты“ 110,4. Индекс костистости 12,6.

Небольшой, сбитый, очень близкий к кабардинскому типу, вероятно позднеспелый, так как в возрасте от 4 до 5 лет рост увеличил.

На ипподроме отличался способностью держать дистанцию.

Зульфир и Зенит по приплоду еще не проверены, но представляют в отношении своего типа несомненно интересных производителей.

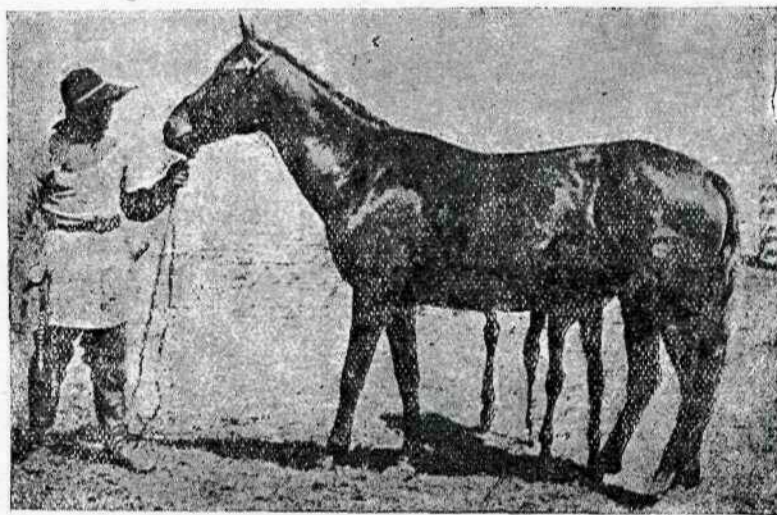

АСТАРТА 5^а, кабардинская матка, гнедая, 1922 г.
34-го Кабардинского конного завода.

Из остальных англо-кабардинских жеребцов заслуживают упоминания хорошо скакавший породный, но несколько плоскорезный Панцырь (Пайльясс чк—Кубинка ан.-каб.), породный мощный Пшемахо (Пайльясс чк—Мадонна каб.), недостаточно породный, но дельный Заур (Зораб чк—Чадра ан.-каб.) и его полубрат по матери породный, но с резко выраженными козинцами Матчбокс от Милана, а также Дарьял, Мотор, Шорох.

Перечисленными 11 производителями, а также подрастающей сменой рождения 1933 года Кабардинский завод обеспечит полностью свое метисное отделение.

С чистокровными жеребцами дело обстоит много хуже.

Настоящего классного производителя для лучшей группы англо-кабардинских кобыл, которых можно было бы держать в конюшечных условиях для производства высококровных улучшателей завод не имеет.

Имеющиеся Масканьо, Фрегат, Алий, Этикет, как неинтересные по типу и недостаточно классные в современных условиях существования завода не нужны; их с успехом заменяют англо-кабардинцы. Грэт-Скот тяжело болен и по приплоду большого значения не имеет, классный Гвидо — стар и может покрыть очень немного кобыл, Рубель — для высококровного отделения недостаточно классный; в косяке же из за слоновости ноги ходить не может. Комик, Шолимар и Радио — жеребцы посредственные, хотя для завода пока бесполезные.

Таким образом назначение в завод классного чистокровного производителя для ценных англо-кабардинских маток, является настоятельно необходимым.

Нижне-Урванский конный завод.

Земли имеет 1885 га, из них пашни 790, пастбищ 250, прочих угодий 845 га.

Конское поголовье состоит из 130 голов: жеребцов — 4, маток — 70, пробников — 1, молодняк 1932 г. — 9, 1933 г. — 27, 1934 г. — 19. До 1933 года Нижне-Урванский завод был заводской конюшней Кабардино-Балкарии, но одновременно имел кабардинских маток.

По материалам типизации 1932 года, проведенной в Нижне-Урванской ГЗК С. В. Диаконенко, записано в I отдел ГПК — 35 кабардинских маток и во II отдел — 2, взято на спец. учет — 20 маток, жеребцов в I отдел — 3, во II отдел — 11, итого — 71 лошадь.

После ликвидации заводской конюшни жеребцы были распределены по колхозам Кабардино-Балкарской А. О.

Наиболее ценными из жеребцов надо признать кабардинского Дзадзу т.-гн. 1927 г., имеющего некоторое влияние балкарской крови, пришедшего 2-м в 100 км. пробега и англо-кабардинских Гедуко и Гунделена, занявших первенство в том же 100 км. пробеге.

Гедуко (Гименей чк — Зурна каб.) близок к кабардинскому типу; небольшой, плотный, обхватистый; мог бы работать в хорошем племенном хозяйстве на кабардинских и англо-кабардинских матках. Особенный интерес представляет его назначение в 34-й конзавод на дочерей Диоскура (Сочетание Гименей-Диоскур). Гунделен (Гименей чк — Буча каб.) уходит от кабардинского типа, сух, довольно породен, легкого склада, с хорошими скаковыми способностями. При умелом подборе также мог бы работать с большим успехом в кабардинском племенном коневодстве.

Заводская деятельность племенных кабардинских маток за 1933 и 1934 год выражается в следующих цифрах:

Участвовало в разведении	70	кобыл — 100 проц.
Выжеребилось	33	„ — 47,2 „
Прохолостело	15	„ — 21,4 „
Прочие причины	8	„ — 11,4 „
Нет сведений	14	„ — 20 „

Из родившихся 33 жеребят — 21 происходит от 6 чистокровных жеребцов (Барон — 4, Бай-Гем — 4, Казбек — 7, Подарок — 3, Ортэ — 1, Флаг — 2), из коих Барон, Казбек, Подарок и Ортэ являются

очень неплохими жеребцами; 11 жеребят происходят от 2 кабардинских жеребцов (Дзэдзу — 2, Курман — 9), 1 жеребенок — неизвестного происхождения.

Хотя количество полученных жеребят невелико, но происхождение их очень хорошее и в будущем они могли бы пополнить кадры племенных лошадей. Однако при реорганизации Нижне-Урванская ГЗК распродала и перевела в рабочий состав почти всех кабардинских кобыл вместо того, чтобы передать их в соответствующие коневодческие хозяйства области (на основании решения Обкома ВКП(б) К. Б. А. О. кобылы в 1935 году переданы конефермам).

В настоящее время Нижне-Урванская ГЗК реорганизована в конный завод, имеющий задание разводить лошадей английских чистокровных и высококровных на кабардинской основе. Для этой цели из 34 конного завода было переброшено в 1933 и 1934 г. 12 английских чистокровных маток и 9 англо-кабардинских дочерей Гименея, Гвидо и Вольфрама III; туда же направлены лучшие чистокровные производители 34 завода Диоскур и Сагайдак.

В случную кампанию 1934 года было покрыто 9 англо-кабардинских кобыл 34 конзавода и 2 своих следующими жеребцами — Барон (Родотьер — Чова) — 5, Сагайдак (Солтпитр — Ксоу) — 3 и Диоскур (Дарк-Рональд — Дифференц) — 3.

От кабардинских кобыл осталось только 20; 15 проданы и переданы другим организациям.

Из оставшихся 20 — 3 пали, 3 не случалось, а 14 покрыты: Бароном — 4, Сагайдаком — 4, Диоскуром — 1 и Звонким (жеребцом неплеменного значения) — 3.

Нельзя не отметить необычайно слабое использование таких ценных жеребцов, как Диоскур, Сагайдак и даже еще непроверенного по приплоду Барона, покрывших в общей сложности 34 кобылы. Совершенно очевидно, что один жеребец с успехом мог бы быть переброшен в 34-й конзавод, у которого нет таких ценных жеребцов, как Диоскур и Сагайдак.

38-й Черкесский конный завод.

Земли имеет 7500 га., из них пашни 1872, пастбищ 3128 га, сенокосов 2400 га, прочих угодий — 100 га. Конское поголовье состояло к 1935 году из 1616 лошадей, из них:

Жеребцов	74	Молодняк 1932 г.	102
Пробников	2	„ 1933 г.	205
Маток	842	„ 1934 г.	350
Молодняк 1931 г.	41		

Большинство жеребцов племенного значения не имеет. Записано в I отдел ГПК — жеребцов 2 и маток 200; работа по взятию на учет горских маток не закончена.

Маточный состав завода — кабардинские и карачаевские кобылы среднего достоинства. Встречается много особей с кровью упряжных лошадей. Все же удалось выбрать 214 племенных кобыл, из которых по техническим причинам внесено в ГПК — 200 лошадей.

Кроме того из оставшейся части маток сформирована группа около 200 „улучшенных ремонтных“ кобыл, большая часть которых -- горского происхождения.



Табун горских маток 38-го Черкесского конного завода.

Промеры маток следующие.

Кабардинские	n	M ± m	Мин.	Макс.
Высота в холке .	160	147,2 ± 0,24	141	154
Обхват груди . .	160	172,9 ± 0,37	158	185
Обхват пясти . .	160	18,01 ± 0,044	17,0	20,5

Индекс „густоты“ 117,5 индекс костистости 12,2.

Карачаевские	n	M ± m	Мин.	Макс.
Высота в холке .	31	145,8 ± 0,53	142	152
Обхват груди . .	31	175,0 ± 0,30	165	185
Обхват пясти . .	31	18,16 ± 0,096	17,5	19,0

Индекс „густоты“ 120,0, индекс костистости — 12,5.

Предполагаемый стандарт.

Высота в холке — 148 см.

Обхват груди — 173,1 см.

Обхват пясти — 18,35 см.

По промерам маточный состав Черкесского завода близок к стандартным требованиям.

Племенная деятельность маток, записанных в ГПК.

Годы	Участвовало в разведении		Выжереби-лось		Прошло-стело		Абортиро-вало		Прочие причины		Нет сведе-ний	
	Коли-чество	В проц	Коли-чество	В проц.	Коли-чество	В проц.	Коли-ество	В проц.	Коли-чество	В проц.	Коли-чество	В проц.
1932	11	100,0	10	90,9	1	9,1	—	—	—	—	—	—
1933	116	100	60	51,7	56	48,3	—	—	—	—	—	—
1934	200	100	135	68,0	54	27,0	6	3,0	2	1,0	2	1,0
Всего	327	100	206	63,0	111	33,9	6	1,9	2	0,6	2	0,6

Процент благополучной выжеребки—63 недостаточен, даже если не принимать во внимание 1932 год, как непоказательный в отношении характеристики работы завода. Главной причиной неудовлетворительной работы является неправильная организация случки в 1931—1933 годах, когда большинство маток, несмотря на их неоповоженность покрывалось вручную.

Поэтому исключая 1932 год, племенную деятельность маток за 1933 и 1934 год можно изложить в следующих цифрах:

Участвовало в разведении	316 — 100 проц.
Выжеребилась	196 — 62,0 "
Прошлостело	110 — 34,8 "
Абортировало	6 — 2,0 "
Прочие причины	2 — 0,6 "
Нет сведений	2 — 0,6 "

Цифры мало отличаются от приведенных выше. Тем не менее для племенной группы очевидно были созданы лучшие условия, так как процент благополучной выжеребки в 1934 году по этой группе равняется 68 при общезаводском—49,7 проц.

В работе Черкесского завода в настоящее время произошел резкий перелом и в 1935 году процент благополучной выжеребки по всей вероятности будет не ниже 75 процентов; относительно благополучно обстоит дело и с абортами.

Рассмотрение происхождения 206 жеребят, родившихся от племенных маток в 1932—1934 году показывает, что надлежащего подбора жеребцов к племенным маткам очевидно, не было.

От чистокровных жеребцов	получено 34 жеребчика и 19 кобылок, всего 53 — 25,7 проц.
От англо-аравов	17 жеребчиков и 6 кобылок, всего 23 — 11,2 проц.
От полукровных на различной основе	36 жеребчиков и 28 кобылок, всего 64 — 31,0 проц.
От кабардинских жеребцов	9 жеребчиков и 4 кобылки, всего 13 — 6,3 проц.
От карачаевских жеребцов	25 жеребчиков и 19 кобылок, всего 44 — 21,3 проц.
От жеребцов неплеменного значения	3 жеребчика и 3 кобылки, всего 6 — 3,0 проц.
Не установлено происхождение	2 жеребчика и 1 кобылка, всего 3 — 1,5 проц.

Всего 126 жеребчиков и 80 кобылок; итого 206 — 100 проц.

Несмотря на достаточное количество чистокровных производителей из 95,5 проц. жеребят установленного происхождения только 64,5 проц. происходят от жеребцов желательных пород. 31 проц. жеребят племенного значения не имеют.

133 жеребенка рождения 1932, 1933 и 1934 года, происходящие от английских чистокровных, англо-арабских кабардинских и карачевских жеребцов по отцам распределяются следующим образом:

Английские чистокровные жеребцы.

Имя жеребца	Мать	Год рождения	Отец	Мать	Получено приплода в 1932—1934 году		
					Жеребчиков	Кобылок	Всего
Актолик .	св. гн.	1915	Абуайер .	Ля-Птит-Люв	3	3	6
Бругус . .	ар.	1924	Бони . . .	Софиенбликк	1	1	2
Бунко . . .	гем.-р.	1925	Оссиан . .	Вильма II . .	1	—	1
Гарнеман .	гнед.	1925	Раскаль .	Гудли . . .	3	2	5
Зорин . . .	т гн.	1924	Текфилько	Сфинкс . . .	—	1	1
Изгой . . .	гнед.	1929	Карбон . .	Изер	4	—	4
Мохац	1 26	Тэмер . . .	Мочэр	6	1	7
Медхен-траум . .	рыж.	1923	Траум . . .	Мадмузель	2	—	2
Оваш . . .	т. гн.	1920	Спиридион	Кивандорло	—	1	1
Пастух . .	гнед.	1925	Сатир . . .	Потиш . . .	1	—	1
Скафандр .	рыж.	1923	Скарпанто	Химера . . .	4	5	9
Тисса . . .	гнед.	1923	Бони	Принцесс оф-Тайр . .	—	3	3
Фанатик . .	.	1925	Бранси . .	Фашода . . .	6	1	7
Футбол . .	.	1927	Бранси . .	Фуэль-Край	3	1	4
Итого от 14 жеребцов . .					34	19	53

На каждого жеребца приходится по 3,8 жеребенка и только от Скафандро получено 9.

Правда, использование жеребцов, налаживается: так в 1932 году получено всего 4 жеребенка, в 1933—19 и в 1934 г.—30.

Кроме того, помимо маток племенной группы эти же жеребцы покрывали и других кобыл. Но даже увеличив число приплода в 2—3 раза, все же придется признать, что чистокровные английские жеребцы, даже такие как Актолик, Оваш использовались в Черкесском заводе (1931—1933 год), недопустимо слабо.

В 1934 году силами специалистов Северо-Кавказской зонстанции коневодства и Черкесского конзавода была произведена типизация маточного состава. Соответственно с этим основные недостатки в подборе жеребцов к маткам, имевшие место в 1931—1933 году будут устранены.

От 4 англо-арабов родилось 23 жеребенка очень посредственных по экстерьеру. Большинство из них вряд ли получит племенное назначение (от Шармана 4, от Каприза 9, от Шутика—7, от Клаэ—3).

От кабардинского Абрека имеется 13 жеребят 1934 года рождения, от карачевского Зелима—44 жеребенка; использование Зелима—достаточно интенсивное, принимая во внимание, что от него имеются жеребята и от других кобыл неплеменной группы.

Направление зоотехнической работы завода характеризуется его значением в системе коневодческого хозяйства Северного Кавказа: выпуск улучшателей для горных и плоскостных районов, т. е. чисто горских лошадей и метисов (на ближайшие годы — также и производство ремонтных лошадей).

Соответственно с этим в заводе должно быть и чисто горское и англо-горское отделения.

Но развертывание чисто-горского направления затрудняется из-за недостатка хороших жеребцов.

В настоящее время завод имеет только 2-х; карачаевского Зелима и кабардинского Абрека.

	Высота в холке	Обхват груди	Обхват пясти
Зелим гнедой 1924 г.	156	179	20
Индекс „густоты“ 115,4, индекс „костистости“ — 12,8.			

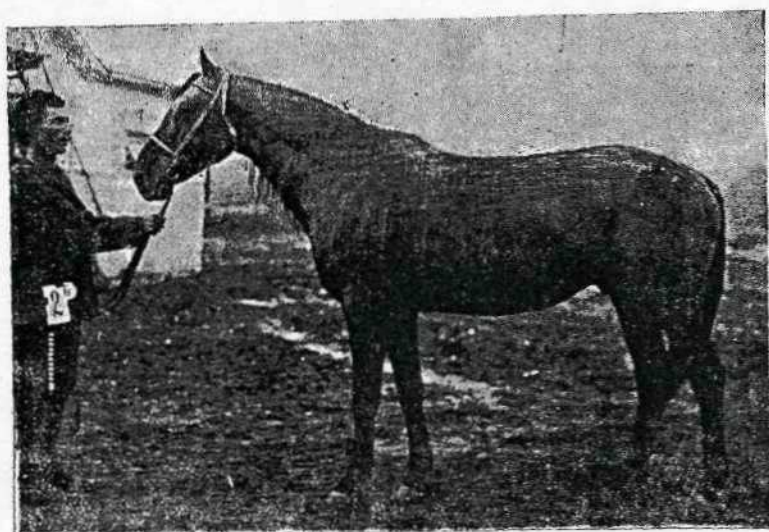

27 ЗЕЛИМ, карачаевский жеребец, гнедой, 1924 г.
38-го Черкесского конного завода.

Мощный с тяжелой головой, обхватистый, вероятно, с отдаленным влиянием крови упряжных лошадей; в общем сложен непохоже; очень хороший косячный жеребец; водил косяки в 45 маток с удовлетворительным процентом выжеребки. Качество приплода Зелима очень оригинально: дети его наследуют тип своих матерей; почти ни в одном из просмотренных жеребят Зелима не чувствуется влияние отца. Соответственно с этим Зелим не является хорошим производителем. Его необходимо использовать на лучшей группе горских породных маток с тем, чтобы из его детей выбрать лучшего заместителя своего отца. Такая группа маток в заводе имеется; поэтому использование Зелима в ближайшие 4—5 лет вполне возможно и необходимо.

	Высота в холке	Обхват груди	Обхват пясти
Абрек гнедой 1929 г.	152	177	19

Индекс „густоты“ 116,4, индекс „костистости“ 12,5.

Он типичнее, даже породнее, но мельче Зелима, несколько растянут; вследствие затруднительных условий существования (куплен у единоличника в Карачае) развивался очень медленно и только к 5 годам выявил себя по экстерьеру достаточно удовлетворительно; все же это непервоклассный жеребец, хотя и полезный для завода. По приплоду он еще не изучен; от него имеется лишь жеребят 1934 года. Часть из них заслуживает внимания; поэтому и Абрек для Черкесского завода — лошадь нужная.

Невысокий уровень коннозаводской техники периода 1931—1933 года, утеря происхождения у всех жеребят ставки 1932 года и части ставки 1933 года при посредственной постановке дела воспитания метисного молодняка очень затрудняют оценку результатов метизации в Черкесском заводе. Во всяком случае нужно констатировать, что развитие метисного молодняка в Черкесском заводе отстает от развития молодняка соответствующих групп в Кабардинском конном заводе, в чем можно убедиться при рассмотрении следующей таблицы:

Группы жеребят	Количество		Высота в холке			Обхват груди			Обхват пясти		
	Возр. в днях	в среднем	M ± m	Мин	Мак.	M ± m	Мин.	Мак.	M ± m	Мин.	Мак.
Англо-горские жеребят Черкесского завода 1933 г. рожд.	27	343	130,67 ± 0,76	122	138	130,89 ± 1,02	122	142	15,2 ± 0,11	13,5	16,5
Англо-арабо-горские 1933 г. рожд	11	347	125,55 ± 1,14	120	133	125,55 ± 21,83	118	140	14,77 ± 0,33	12,5	16,5
Горские 1933 года рожд. . .	11	362	132,0 ± 1,0	127	136	130,6 ± 1,34	124	137	15,5 ± 0,1	14,5	17,2
Англо-кабардинские 34 конного завода 1933 г. рожд.	105	374	133,45 ± 0,37	123	140	134,49 ± 0,51	118	143	15,58 ± 0,07	13,0	17,5
Кабардинские 1933 г. рожд. . . .	83	376	133,0 ± 0,48	119	143	135,9 ± 0,56	122	145	15,96 ± 0,07	14	17,0

Количество жеребят, измеренных в Черкесском заводе недостаточно, но оно подтверждает общую тенденцию угнетения развития метисного молодняка в условиях табунного содержания без подкормки концентратами и улучшения содержания.

Влияет ли в данном случае пребывание метисных жеребят на горных пастбищах или это зависит от погрешностей в технике воспитания молодняка — пока неизвестно и в настоящее время изучается.

Во всяком случае это не изменит общего правила ведения метисной группы в заводе: прилитие английской крови около 0,25 и не выше 0,75 кровности с последующим закреплением полученных

результатов. Соответственно с этим в будущем основной упор должен быть сделан на использование англо-кабардинских и кабардинских жеребцов с сохранением минимального количества (3—4) классов чистокровных производителей.

В современных условиях работы завода нужно убрать всех полукровных жеребцов на негорской основе и часть неудовлетворительных по приплоду англо-арабов. Поэтому английские чистокровные жеребцы вместе с 2 горскими будут служить единственной опорой завода до тех пор, пока он не обеспечит себя англо-горскими жеребцами лучшего качества, начиная со ставки 1933 г. рождения и особенно 1934 года.

Лучшими жеребцами в современных условиях существования завода нужно считать гнедого Оваша р. 1910 г. (Спиридион-Кивандорло) породного, мощного с хорошим ребром, но с начинающимися кольцеобразными утолщениями на путовых костях передних ног, давшего очень хороших детей на тракенской основе (Отильда); рыжего небольшого Скафандра р. 1923 года (Скарпато-Химера), имеющего хорошую ставку жеребят 1934 г. рождения; породного, гнедого Гарнемана р. 1925 г. (Раскаль-Гудли); недостаточно породного, но очень мощного гнедого Изгоя р. 1929 г. (Карбон-Изер) и гнедого Мохача р. 1926 г. (Тэмер-Мочар), давшего группу неплохих детей в ставке 1934 года.

Остальные конные заводы Северного Кавказа не имеют племенных групп горских лошадей, хотя на Курсавском участке 89-го конного завода имеются все возможности развернуть табунно-племенную группу на 500 лошадей. При первой же возможности необходимо использовать эти благоприятные условия.

КОЛХОЗНО-КРЕСТЬЯНСКИЙ СЕКТОР СЕВЕРО-КАВКАЗСКОГО КРАЯ

Вследствие лучшей налаженности учета в настоящий том ГПК внесены преимущественно лошади колхозов, сосредоточенных в районах б. Терского Округа, именно: колхоз „Скакун“, Александровского района, „Всадник“, Александровского района, им. „Октябрьской Революции“, Прикумского района, „Им. Книги“, Прикумского района, „Новая Жизнь“ (им. Беленковича), Моздокского района, „Кавалерист Буденного“, Суворовского района.

Перечисленные колхозы сформировали табуны на основе существовавших ранее коневодческих товариществ, которым были отведены специальные земли, а затемполнили свой конский состав за счет покупки лошадей на Пятигорской и Кисловодской конных базах.

Находясь в соседстве с Кабардино-Балкарией и Карачаем имевшими значительное количество хороших горских лошадей, коневодческие товарищества, а впоследствии конные базы закупают ценных горских маток в большом количестве.

Для того, чтобы убедиться в этом, достаточно заглянуть на промыслы горских маток.

Горские матки перечисленных колхозов не только не отстают от предполагаемого стандарта (148—173,1—18,35), как это имело место в отношении всего массива горских лошадей, но даже превосходят его, доказывая тем самым, что рассматриваемая группа маток в отношении калибра, представляет значительную ценность.

Племенные горские матки.

	п	Высота в холке			Обхват груди			Обхват пясти		
		М ± m	Мин.	Макс.	М ± m	Мин.	Макс.	М ± m	Мин.	Макс.
Скакун	37	148,57 ± 0,44	144	155	175,89 ± 0,85	166	186	18,35 ± 0,07	17,0	19,5
Всадник	28	148,46 ± 0,52	144	155	174,0 ± 1,31	160	190	18,12 ± 0,09	17,0	19,5
Им. Октябрьской революции	61	148,31 ± 0,37	142	158	177,46 ± 0,62	167	185	18,44 ± 0,06	17,5	19,5
Им. Книги	22	147,82 ± 0,34	145	152	174,77 ± 1,07	168	180	17,95 ± 0,12	17,0	19,0
Новая жизнь	26	147 ± 0,42	143	153	166,65 ± 0,60	161	171	18,36 ± 0,26	18	19
Кавалерист Буденного	30	145,67 ± 0,45	142	151	168,1 ± 0,87	161	185	18,83 ± 0,07	18,0	19,5

Горские матки, числящиеся на спецучете.

	п	Высота в холке			Обхват груди			Обхват пясти		
		М ± m	Мин.	Макс.	М ± m	Мин.	Макс.	М ± m	Мин.	Макс.
Скакун	4	150,5	148	155	174,25	166	182	17,5	17,0	19,0
Всадник	32	148,12 ± 0,44	142	154	174,16 ± 0,86	162	180	18,45 ± 0,09	17,5	19,5
Им. Октябрьской революции	57	145,54 ± 0,53	140	154	172,95 ± 0,81	162	186	17,73 ± 0,07	17	19,5
Им. Книги	82	148,48 ± 0,46	138	157	173,85 ± 0,66	153	185	18,03 ± 0,09	16,0	20,0
Новая Жизнь	28	146,39 ± 0,42	141	152	164,86 ± 0,90	154	172	18,83 ± 0,07	18	19
Кавалерист Буденного	29	145,17 ± 0,55	138	150	166,13 ± 0,78	160	177	18,47 ± 0,11	17,5	20,0

До 1932 года коневодческие товарищества пользовались лучшей частью жеребцов Терской заводской конюшни, в основном чистокровными; там работали Оваш, Футбол, Фанатик, Бунко, Актолик и т. п., сосредоточенные ныне в конных заводах.

Положительная сторона использования жеребцов ГЗК заключалась в том, что получаемый англо-горский приплод был высокого качества, тем более, что известная часть его испытывалась на ипподроме; но предоставление товариществам жеребцов ГЗК имело и отрицательные последствия.

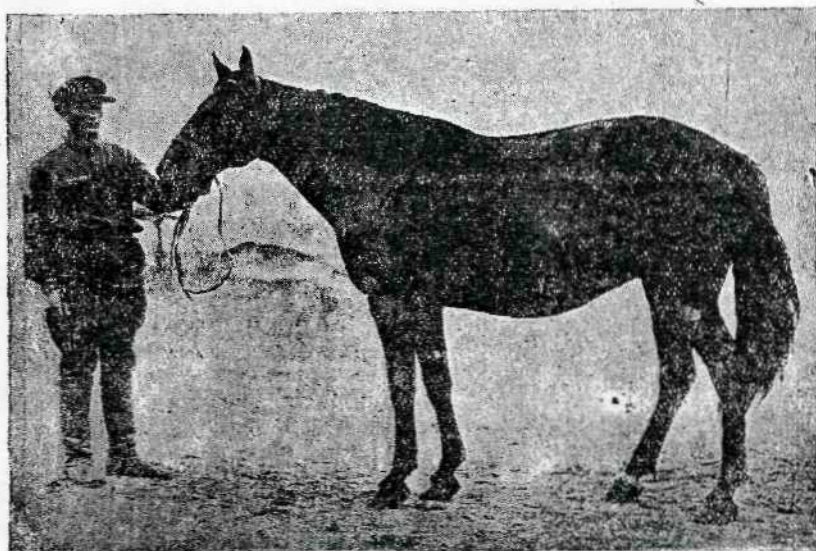

136 АРТАБА 127, кабардинская матка, гнедая, 1924 г.
конеколхоза „Скакун“, Александровского р.

Товарищества, прекрасно понимая цену чистокровного производителя и стоимость получаемого от него приплода, продавали на сторону всех полукровных жеребцов, предпочитая чистокровных. В результате этого, когда ГЗК передала жеребцов Коневодтресту, товарищества, а потом колхозы оказались без производителей, в то время когда их продукцией соседняя Кабардино-Балкария насытила свои колхозы, закупив например, 07 Бунтаря, 04 Брайдера (колхоз им. Мопра Кизбурун), 06 Букета (колхоз им. Мусакаева) и многих других.

В настоящее время колхозы районов б. Терского округа находятся в чрезвычайно тяжелом положении. Имея хороших маток, земельные угодья, в большинстве случаев хорошо организованные хозяйства, т.-е. все предпосылки к разведению племенных лошадей и улучшателей для плоскостных районов края, эти хозяйства покрывают своих горских кобыл дончаками, тракенами. Более запутанную и гибельную по своим последствиям метизацию вряд ли где можно встретить.

Изложенное подтверждается рассмотрением племенной деятельности маток записанных в ГПК и числящихся на специальном учете.

I. Колхоз Скакун, Александровского района.

Из имеющихся в конеферме маток записано в ГПК 37 лошадей из них в I отдел — 23, во II — 7, состоит на учете — 7.

В период 1928 — 1934 в разведении участвовало.

а) племенных горских маток	185 — 100%
из них выжеребилось	103 — 55,7%
прохолостело	44 — 23,8%
абортировало	15 — 8,1%
проч. причины (пало жеребыми и т. п.)	4 — 2,2%
нет сведений	19 — 10,2%
б) племенных англо-горских маток 1933 — 1934 г.	12 — 100%
из них выжеребилось	5 — 41,6%
прохолостело	5 — 41,6%
проч. причины	2 — 16,8%
в) маток специальной группы (1930 — 1934 г.)	25 — 100%
из них выжеребилось	7 — 28%
прохолостело	7 — 28%
абортировало	1 — 4%
нет сведений	10 — 40%

(в последнюю группу включена I кобыла, не внесенная в ГПК).

Постановка заводской работы должна быть признана средней, так как процент выжеребки держится около 50 процентов, но, принимая во внимание тяжелый период 1931 — 1932 г., работу колхоза можно признать удовлетворительной. (Оценка заводской работы колхозов производится с учетом условий их работы в 1931 — 1933 году. В современных условиях такие показатели как процент выжеребки ниже 75 процентов — уже неудовлетворительны).

Иное впечатление создается при рассмотрении происхождения родившихся жеребят.

103 жеребенка от племенных горских маток происходят:

От 7 чистокровных жеребцов	7 жер. и 8 коб.,	всего	15—14,6 проц.
От 1 высококровного по типу	12 " 8 "	"	20—19,4 "
От 7 англо-донских	22 " 29 "	"	51—49,5 "
Не установлено происхождение	12 " 5 "	"	17—16,5 "
Итого			53 " 50 " 103—100 проц.

5 жеребят от англо-горских маток происходят от 3 англо-донских жеребцов (4) и от 1 высококровного по типу (1).

7 жеребят от маток спецгруппы происходят от 4 англо-донских жеребцов — 5 от 1 высококровного по типу 1, неизвестного происхождения — 1.

Случка 1935 года — покрыто 3 англо-донскими жеребцами 20 кобыл, чистокровным Уоллером — 1, аборигенным — 1, не крылась — 1.

Положение создается совершенно нетерпимое: горский племенной состав покрывается англо-дончаком и в то же время чистокровный Уоллер кроет 1 горскую кобылу.

Необходимо закрепить Уоллера на горской группе (23 племенных и 7 маток спецгруппы) и установить англо-горское направление в одном из отделений колхоза Скакун, направив одного английского чистокровного или англо-кабардинского жеребца.

Опыт прошлых лет показывает, что англо-горские жеребята в условиях плоскостных районов б. Терского округа хорошо развиваются и удовлетворяют требованиям улучшателей массового коневодства.

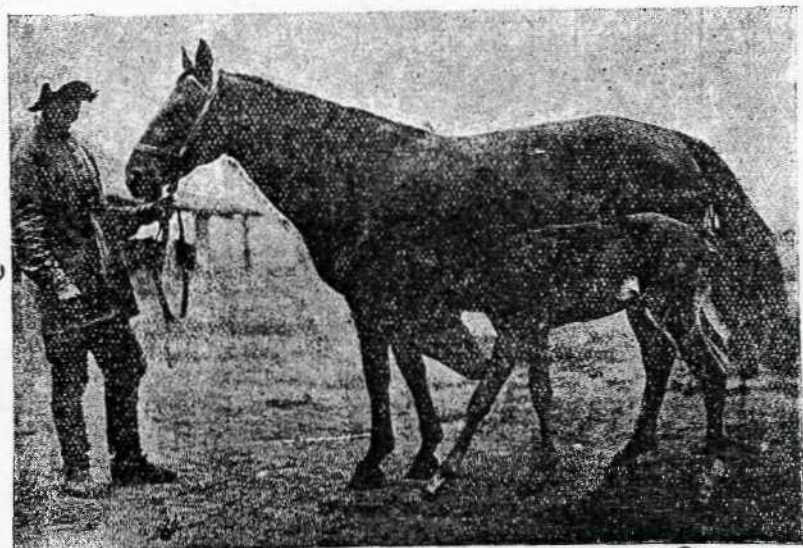

612 ДОХЕ, карачаевская матка, гнедая, 1924 г. конексхоза „Скакун“, Александровского р.

Поэтому в перспективе Скакун может иметь племенное отделение горских лошадей.

2. Колхоз „Всадник“, Александровского района.

Племгруппа маток — 19, спецгруппа — 35, всего 54, передано в Адыгейский госрассадник — 9.

ПЛЕМЕННАЯ ДЕЯТЕЛЬНОСТЬ МАТОК

Племенная группа.

Годы	Участвовало в разведении		Выжеребилось		Прохолостело		Абортировало		Прочие причины		Нет сведений	
	Количество	В проц.	Количество	В проц.	Количество	В проц.	Количество	В проц.	Количество	В проц.	Количество	В проц.
1931	2	100	2	100	—	—	—	—	—	—	—	—
1932	28	100	9	32,1	5	17,9	4	14,3	—	—	10	35,7
1933	28	100	16	57,1	10	35,7	2	7,2	—	—	—	—
1934	28	100	21	75,0	6	21,4	—	—	1	3,6	—	—
Всего	86	100	48	55,9	21	24,5	6	7,0	1	1,2	10	11,4

Спец. группа.

Годы	Участвовало в разведении		Выжеребилось		Прохолостело		Абортировало		Прочие причины		Нет сведений	
	Количество	В проц.	Количество	В проц.	Количество	В проц.	Количество	В проц.	Количество	В проц.	Количество	В проц.
1932	32	100	6	18,8	9	28,1	3	9,4	—	—	14	43,7
1933	25	100	17	47,1	8	25,5	6	17,6	—	5,9	2	5,9
1934	35	100	17	48,6	11	31,4	—	—	—	—	7	20,0
Всего	102	100	40	39,2	28	27,4	9	8,8	2	2,0	23	22,6

В общем работу Всадника можно оценить как удовлетворительную, особенно принимая во внимание вспышку аборта в 1932 году и хороший процент выжеребки по племгруппе в 1934 г. (75 проц.).

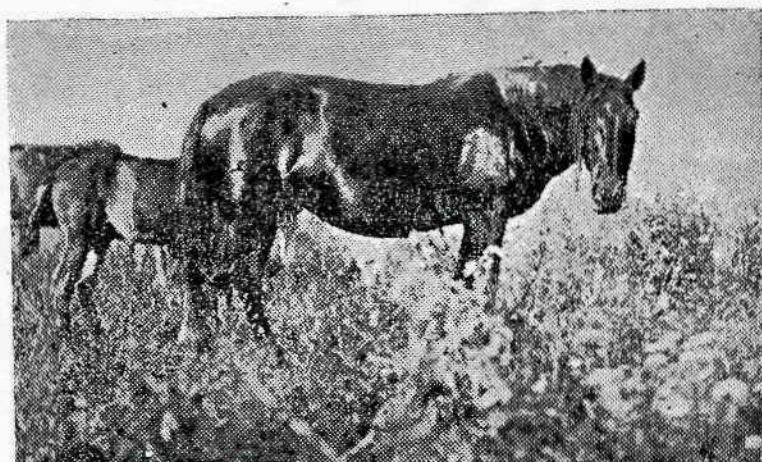

1017 РУВАС, кабардинская кобыла, вороная, 1923 г. конеколхоза „Скакун“.

48 жеребят, родившихся от племенных маток, происходят:

От 4 английских чистокровных жеребцов	4
От 1 полукровного	12
От 2 англо-донских	3
От 5 тракенских	20
От 1 текинского	1
Не установлено происхождение	8

Итого 48

40 жеребят от маток спецгруппы:

От 2 чистокровных жеребцов	2
От 1 полукровного	7
От 1 англо-донского	1
От 6 тракенских	26
От 1 текинского	2
Не установлено происхождение	2

Случка 1934 года — 3 англо-тракенскими жеребцами покрыто 16 племенных кобыл, 1 тракенским — 2, 1 чистокровным — 1, всего 19. Матки спецгруппы покрыты в количестве 28 кобыл 4 англо-тракенами, нет сведений — 1, пала — 1, выбыло 5, всего 35. Таким образом и по Всаднику положение ясное: идет метизация, но в другом направлении, горские лошади „тракенизируются“.

Нужно отметить, что это вынужденная порча племенного состава. Колхоз принимает все меры к приобретению чистокровного жеребца, ассигновав для этой цели достаточную сумму денег. Поэтому „Всаднику“ нужно перебросить 1 чистокровного жеребца, работающего на ремонтных матках в конзаводах; тогда создание племенной группы на 100 горских кобыл будет обеспечено.

3. Колхоз им. Октябрьской революции, Прикумского района.

Племенных горских маток — 39, англо-горских — 5, маток спецгруппы — 57, англо-горских жеребцов — 2, всего 103. Передано в Адыгейский госрассадник 22 матки.

ПЛЕМЕННАЯ ДЕЯТЕЛЬНОСТЬ МАТОК

Племенная группа.

Годы	Участвовало в разведении		Выжеребилось		Прохолостело		Абортировало		Прочие причины		Нет сведений	
	Количество	В проц.	Количество	В проц.	Количество	В проц.	Количество	В проц.	Количество	В проц.	Количество	В проц.
1929	9	100	7	77,8	2	22,2	—	—	—	—	—	—
1930	28	100	12	42,8	15	53,6	—	—	—	—	1	3,6
1931	33	100	11	33,3	21	63,7	—	—	—	—	1	3,0
1932	57	100	30	52,6	25	43,9	2	3,5	—	—	—	—
1933	59	100	25	42,3	23	39,0	11	18,7	—	—	—	—
1934	61	100	40	65,6	13	21,3	5	8,2	1	1,6	2	3,3
Всего	247	100	125	50,6	99	40,1	18	7,3	1	0,4	4	1,6

Спецгруппа.

Годы	Участвовало в разведении		Выжеребилось		Прохолостело		Абортировало		Прочие причины		Нет сведений	
	Количество	В проц.	Количество	В проц.	Количество	В проц.	Количество	В проц.	Количество	В проц.	Количество	В проц.
1930	22	100	8	36,4	13	59,1	—	—	—	—	1	4,5
1931	27	100	14	51,9	12	44,4	—	—	—	—	1	3,7
1932	52	100	23	44,2	24	46,2	5	9,6	—	—	—	—
1933	55	100	13	23,6	19	34,6	15	27,3	7	12,7	1	1,8
1934	57	100	26	45,7	15	26,3	5	8,7	7	12,3	4	7,0
Всего	213	100	84	39,5	83	39,0	25	11,7	14	6,5	7	3,3

Заводская работа колхоза им. Октябрьской революции за период 1930 — 1933 г. не может быть оценена удовлетворительно.

Обращает внимание очень высокий процент аборта, особенно в 1933 г., что нужно отнести в значительной степени за счет недостаточного внимания к организации зимовки. Но в 1934 году замечается перелом: процент выжеребки по племенной группе поднялся с 42,3 процентов в 1933 году до 65,6 процентов и по спецгруппе до 45,7 процентов. Количество абортов снизилось с 18,7 до 8,2 процентов по племгруппе и с 27,3 до 8,7 по спецгруппе, но все же число их очень велико.

От маток племенной группы родилось 125 жеребят, которые происходят:

	Жеребчиков	Кобылок	Всего
От 7 чистокровных жеребцов	16	1	27—21,6%
От 3 англо-кабардинских	5	6	11—8,8%
От 1 англо-донского	1	—	1—0,8%
От 7 донских	24	37	61—48,8%
От 1 тракена	4	—	4—3,2%
Не установлено происхождение	10	11	21—16,8%
Итого	56	69	125—100%

От маток спецгруппы родилось 84 жеребенка:

	Жеребчиков	Кобылок	Всего
От 3 чистокровных жеребцов	5	15	20—23,8%
От 1 англо-кабардинского	6	4	10—11,9%
От 1 англо-донского	1	—	1—1,2%
От 7 донских	18	15	33—39,3%
Не установлено происхождение	10	10	20—23,8%
Итого.	40	44	84—100%

Путь зоотехнической работы колхоза им. Октябрьской революции вполне определенный: только 21,6 процентов жеребят от маток племенной группы происходит от чистокровных отцов и 8,8 процентов от англо-кабардинских, в спецгруппе 23,8 и 11,9—соответственно.

Остальная масса жеребят в основном доно-кабардинские—48,8 процентов в племгруппе и 39,3 в спецгруппе. Таким образом, если Скаун своих племенных горских маток „англо-донизирует“, Всадник „тракенизирует“, то колхоз им. „Октябрьской революции“ занимается „донизацией“.

Это особенно рельефно заметно в ставках жеребят последних 2 лет от маток племгруппы:

Родилось жеребят от чистокровных жеребцов	1933 год	1934 год
	—	—
От англо-кабардинских	28 проц.	10 проц.
От донских	64 „	90 „

Горская племенная группа исчезает целиком и вероятно будет потеряна, если колхозу не оказать помощи.

Случка 1934 г. несколько смягчает положение, но не исправляет радикально: 2 англо-кабардинских жеребца покрыли 26 кобыл, 1 полукровный — 4; 2 англо-черноморских — 3; 2 донских — 4; нет сведений — 1, пала — 1, всего 39 племенных маток.

По спецгруппе — 57 маток покрыто 9 жеребцами, из них 3 англо-кабардинских жеребца покрыли 16 кобыл; 3 полукровных — 13; 1 англо-черноморский — 5, 2 донских — 12, пало — 6, не крылось — 5, всего 57 кобыл.

Принимая во внимание, что англо-кабардинские жеребцы в хозяйстве очень посредственны, колхозу необходимо оказать помощь в виде предоставления одного чистокровного жеребца для постепенного вытеснения англо-кабардинцами всех жеребцов нежелательного происхождения.

Помимо горских маток в колхозе им. „Октябрьской революции“ находится 5 англо-горских маток, которые в 1933 и 1934 году дали 6 жеребят, из коих 5 жеребят происходят от 3 донских жеребцов и 1 от англо-кабардинского; как видно и на англо-горских матках основная тенденция проявляется весьма ярко — все „донизируется“.

4. Колхоз им. Книги, Прикумского района.

Записано в ГПК 22 племенных горских матки, из коих 18 передано Адыгейскому госрассаднику; состоит на учете 79, всего 83 лошади.

Заводская деятельность племенных маток характеризуется следующей таблицей.

Годы	Учтывало в разведении		Выжеребилось		Прошло-стело		Абортиро-вало		Прочие причины		Нет сведений	
	Коли-чество	В проц.	Коли-чество	В проц.	Коли-чество	В проц.	Коли-чество	В проц.	Коли-чество	В проц.	Коли-чество	В проц.
1930	8	100	5	62,5	3	37,5	—	—	—	—	—	—
1931	18	100	7	38,9	6	33,3	—	—	—	—	5	27,8
1932	21	100	13	61,9	8	38,1	—	—	—	—	—	—
1933	22	100	14	63,6	7	31,8	1	4,6	—	—	—	—
1934	22	100	10	45,4	6	27,3	6	27,3	—	—	—	—
Всего	91	100	49	53,8	30	33,0	7	7,7	—	—	5	5,5

Специальная группа.

Годы	Учтывало в разведении		Выжеребилось		Прошло-стело		Абортиро-вало		Прочие причины		Нет сведений	
	Коли-чество	В проц.	Коли-чество	В проц.	Коли-чество	В проц.	Коли-чество	В проц.	Коли-чество	В проц.	Коли-чество	В проц.
1931	82 ¹	100	29	35,3	28	34,2	—	—	—	—	25	30,5
1932	82	100	43	52,5	24	29,3	—	—	—	—	15	18,2
1933	82	100	66	80,5	5	6,1	—	—	6	7,3	5	6,1
1934	82	100	34	41,5	21	25,6	13	15,9	8	9,8	6	7,2
Итого	328	100	172	52,4	78	23,8	13	4,0	14	4,3	51	15,5

¹ Включены 3 кобылы, невнесенные в ГПК.

Заводская работа поставлена в колхозе им. Книги удовлетворительно; это вообще один из самых организованных колхозов, неоднократно премировавшийся за высокие показатели по конепроизводству (процент выжеребки в 1933 — 88,3). Неважно обстоит дело с абортами, особенно в 1934 году (свыше 15 проц. по приведенным данным).

Родившиеся 49 жеребят от племенных маток имеют следующее происхождение:

	Жеребчиков	Кобылок	Всего
От 1 чистокровного жеребца	9	7	16—32,7%
От 1 англо-араба	1	5	6—12,6%
От 2 англо-донских	2	4	6
От 3 донских	5	5	10
Не установлено происхождение	4	7	11
Итого	21	28	49—100%

172 жеребенка от маток спецгруппы распределяются по происхождению следующим образом:

	Жеребчиков	Кобылок	Всего
От 1 чистокровного жеребца	17	17	34—19,8%
От 1 англо-араба	6	4	10— 5,8%
От 3 англо-донских	7	7	14— 8,1%
От 6 донских	39	45	84—48,8%
Не установлено происхождение	15	15	30
Итого	84	88	172—100%

Если в племенной группе 32,7 процента жеребят происходят от чистокровного Нэ-Бушуля и 12,6 процентов от англо-араба Кларэ при 32,7 процентах жеребят от англо-донских жеребцов, то в специальной группе от Нэ-Бушуля происходит только 19,8 процентов, от Кларэ — 5,8 процентов, и от англо-донских и донских жеребцов — 56,9 процентов приплода.

Влияние дончаков имеет необычайно широкий размах также в силу того, что одного Нэ-Бушуля для горских маток недостаточно, хотя его дети в ставке 1934 года занимают 60 процентов по племенной группе и 29,5 процентов по спецгруппе против среднего процента за все годы для племенной группы — 32,7 процента и спецгруппы 19,8 процента.

Случка 1934 года характеризуется следующими показателями: из остающихся 4 племенных маток 3 покрыты 2 англо-донскими и 1 Нэ-Бушулем. 81 матка спецгруппы покрыты 24 Нэ-Бушулем, 32 англо-донскими, 14 донскими и 11 пало (инфлюэнца); из общего количества горских маток Нэ-Бушуль покрыл 25 — 29,4 процента.

Принимая во внимание, что с горскими матками хозяйство сдало Адыгейскому госрассаднику около 11 жеребят от Нэ-Бушуля 1933 года рождения и тем самым лишилось возможности иметь в ближайшие годы своих англо-горских производителей, назначение в колхоз „им. Книги“ 1 чистокровного жеребца является необходимым, тем более, что по постановке дела — это одно из лучших хозяйств.

Колхоз им. Беленковича („Новая Жизнь“), Моздокского района.

Записано в I отдел ГПК — 21 горская матка, из коих 8 ушло в Адыгейский госрассадник, во II отдел — 4, взято на учет 36, всего 61 лошадь.

Заводская деятельность племенных маток.

Годы	Участвовало в разведении		Выжеребилось		Проходило		Абортировало		Прочие причины		Нет сведений	
	Количество	В проц.	Количество	В проц.	Количество	В проц.	Количество	В проц.	Количество	В проц.	Количество	В проц.
1929	3	100	3	100	—	—	—	—	—	—	—	—
1930	4	100	3	75	1	25,0	—	—	—	—	—	—
1931	15	100	14	93,3	1	6,7	—	—	—	—	—	—
1932	24	100	17	70,8	7	29,2	—	—	—	—	—	—
1933	27	100	14	51,8	7	25,9	5	18,5	1	3,8	—	—
1934	29	100	18	62,1	4	13,8	3	10,3	—	—	4	13,8
Всего	102	100	69	67,6	20	19,6	8	7,8	1	1,1	4	3,9

Заводская деятельность маток спецгруппы.

Годы	Участвовало в разведении		Выжеребилось		Проходило		Або тировало		Прочие причины		Нет сведений	
	Количество	В проц.	Количество	В проц.	Количество	В проц.	Количество	В проц.	Количество	В проц.	Количество	В проц.
1930	9	100	9	100	—	—	—	—	—	—	—	—
1931	13	100	9	69,2	3	23,1	1	7,7	—	—	—	—
1932	24	100	20	83,3	3	12,5	1	4,2	—	—	—	—
1933	33	100	5	14,7	8	23,5	3	11,8	10	29,4	7	20,6
1934	36	100	8	22,2	5	13,9	3	8,3	10	27,8	10	27,8
Итого	115	100	51	44,7	19	16,5	8	6,7	20	17,4	17	14,7

При удовлетворительном проценте выжеребки процент абортов очень велик: около 14 процентов в 1934 году по приведенным данным.

Происхождение 69 жеребят, родившихся от племенных маток характеризуется таким образом:

	Жеребчиков	Кобылок	Всего
Ст 8 чистокровных жеребцов	5	10	15—21,8%
„ 1 кабардинского	2	—	2—2,9%
„ 1 англо-донского	4	5	9
„ 3 донских	10	13	23
„ 1 текинского	3	2	5
Не установлено происхождение	5	10	15
Итого	29	40	69—100%

51 жеребенок от маток спецгруппы получен:

	Жеребчиков	Кобылок	Всего
От 6 чистокровных жеребцов	11	8	19—37,3%
" 1 англо-донского	—	2	2
" 3 донских	9	11	20
" 1 текинского	—	3	3
Не установлено происхождение	4	3	7
Итого	24	27	51—100%

Кроме того 4 англо-кабардинских матки за 1933 и 1934 год имели 4 жеребят, из них 2 от англо-донского жеребца и 2 от текинского.

Основное использование горских маток также идет по линии метизации с нежелательными породами, при чем процент молодняка от чистокровных жеребцов в 1934 году уменьшается до 16,7 по племенной группе и до 29,7 процентов по спецгруппе.

В данном случае имеет место и неправильный подбор (покрытие текинцем англо-кабардинских маток) и почтенный возраст единственного чистокровного производителя Гепеля.

Случка 1934 года — покрыто 21 племенная матка, из них Гепель чк — 7, англо-донской — 1, донской — 3, текинцем — 1, полукровный — 1, не крылось — 4, нет сведений — 1.

Спецгруппа — Гепель — 1, англо-донской — 4, донской — 2, полукровный — 3, текинский — 6, не крылось — 11, пало — 9, всего — 36. Англо-кабардинские матки — чистокровный — 1, донской, — 1 и текинцем — 2.

Налицо имеет место и неправильный подбор и затруднения с жеребцами.

Для обеспечения горских маток англо-кабардинскими жеребцами, необходимо обратить особое внимание на воспитание детей чистокровного Гепеля.

7. „Кавалерист Буденного“, Суворовского района.

Записано в I отдел ГПК 25 племенных маток, во II-й 5 англо-горских, состоит на спецучете 35 — всего 65 лошадей, из них передано Адыгейскому госрассаднику 8 кобыл.

Заводская деятельность племенных маток.

Годы	Участвовало в разведении		Выжеребилось		Проходило		Абортирова		Прочие причины		Нет сведений	
	Количество	В проц.	Количество	В проц.	Количество	В проц.	Количество	В проц.	Количество	В проц.	Количество	В проц.
1932	22	100	14	63,6	8	36,4	—	—	—	—	—	—
1933	32	100	12	37,5	17	53,1	—	—	1	3,1	2	6,3
1934	32	100	22	68,8	5	15,6	5	15,6	—	—	—	—
Итого	86	100	48	55,8	30	34,9	5	5,8	1	1,2	2	2,3

Заводская деятельность маток спец. группы

Годы	Участвовало в разведении		Выжеребилось		Прошло стело		Абортировал		Прочие причины		Нет сведений	
	Количество	В проц.	Количество	В проц.	Количество	В проц.	Количество	В проц.	Количество	В проц.	Количество	В проц.
1932 . . .	8	100	4	50	4	50	—	—	—	—	—	—
1933 . . .	31	100	6	19,4	15	48,4	1	3,2	9	29,0	—	—
1934 . . .	35	100	—	—	—	—	2	5,7	4	11,4	29	82,9
Всего . .	74	100	10	13,5	19	25,7	3	4,1	13	17,5	29	39,2

Работу колхоза можно оценить как среднюю. Необходимо обратить внимание на плохо поставленный учет, особенно по специальной группе маток.

Кроме горских маток в хозяйстве имеется еще 5 англо-горских маток, давших за 2 года 4 жеребенка.

Родившиеся 48 жеребят от маток племгруппы распределяются по происхождению следующим образом:

	Жеребчиков	Кобылок	Всего
От 3 чистокровных жеребцов	4	3	7 — 14,6%
1 англо-араба	4	4	8 — 16,7%
2 англо-кабардинцев (не записанных в ГПК)	2	—	2
От 1 тракена	1	1	2
1 туркмена	6	6	12
1 венгерца	1	1	2
1 улучшенного верхового	2	3	5
Не установлено происхождение	7	3	10
Итого	27	21	48 — 100%

4 жеребенка от англо-кабардинских кобыл получены от англо-кабардинца — 3 и от улучшенного верхового производителя — 1.

10 жеребят от маток спецгруппы происходят: 2 от чистокровных жеребцов, 3 от англо-араба, 1 от англо-кабардинца, 1 от улучшенного верхового, 3 неустановленного происхождения.

Таким образом племенное дело в колхозе „Кавалерист Буденного“ за отсутствием хороших производителей находится в очень тяжелом положении.

В ставке 1934 года рождения, жеребята от чистокровных и англо-арабских производителей отсутствуют.

В случную кампанию 1934 года 8 племенных горских кобыл крылись горскими жеребцами (не записаны в ГПК), 4 — полукровными, 7 — улучшенным верховым; не крылось — 4, нет сведений — 2, всего — 25.

5 англо-кабардинских кобыл покрыты 1 — текинцем, 1 — горским, 2 — англо-кабардинским и 1 — улучшенным верховым.

Положение, как видно, не становится лучше и если колхоз не наладит правильного воспитания имеющегося у него англо-горского молодняка и не улучшит вообще работу конефермы, племенная работа с горской лошадей по всей вероятности в хозяйстве совсем прервется.

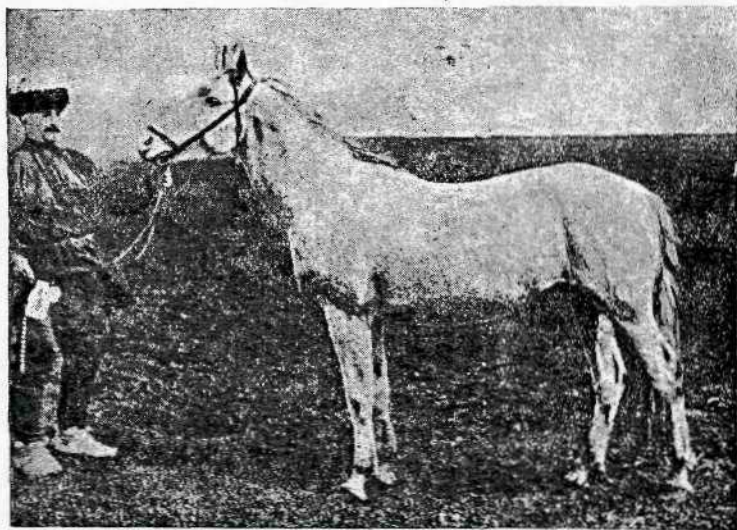

Карачаевская матка из конефермы Карачаевской А. О.

Колхозы предгорной и горной зоны в настоящий том ГПК, к сожалению, не вошли. В 1933 году (работа началась со второй половины года) основное внимание было занято крупнейшими хозяйствами, являющимися ведущими в горском коневодстве — конными заводами и теми колхозами, где учет был более или менее налажен. В 1934 году, при отсутствии специального инспектора запись вновь почти не производилась, так как в колхозах горной и предгорной зоны пока еще нет самых элементарных условий для учета племенных лошадей: отсутствие расколов, базов, заводских записей и в большинстве случаев заводских номерных тавр на лошадях. Поэтому в настоящих условиях лошади этих колхозов должны быть записаны в РПК, а затем уже в ГПК.

Все же лошади 2 колхозов предгорной зоны были записаны в ГПК: Красный партизан Черкесской А. О. и им. Фрунзе Кабардино-Балкарской А. О.

Красный партизан имеет 23 племенные матки и 79 взятых на спец. учет. В основном это карачаевские кобылы среднего качества, которые могли бы дать неплохой приплод от хороших жеребцов. Но к сожалению, нужных производителей нет, коннозаводская техника очень слаба, учет почти не существует.

Сведения о племенной деятельности маток очень неполные: за 3 года от маток племгруппы родилось 26 жеребят (39,4 и 60,6 процентов нет сведений), которые происходят: 6 от тракена Ракета, остальные — неизвестного происхождения; из спец. группы маток 12 жеребят от Ракета, 13 — неизвестного происхождения.

В современных условиях колхоз „Красный партизан“ может быть назван условно племенным.

Колхоз им. Фрунзе (сел. В. Куркужин Баксанского района К. Б. А. О.) имеет очень хороших маток и производителей. По материалам типизации 1932 года, проведенной С. В. Диаконенко и С. А. Жихаревым, внесено в I отдел ГПК 23 кабардинских матки и во II отдел 1 жеребец.

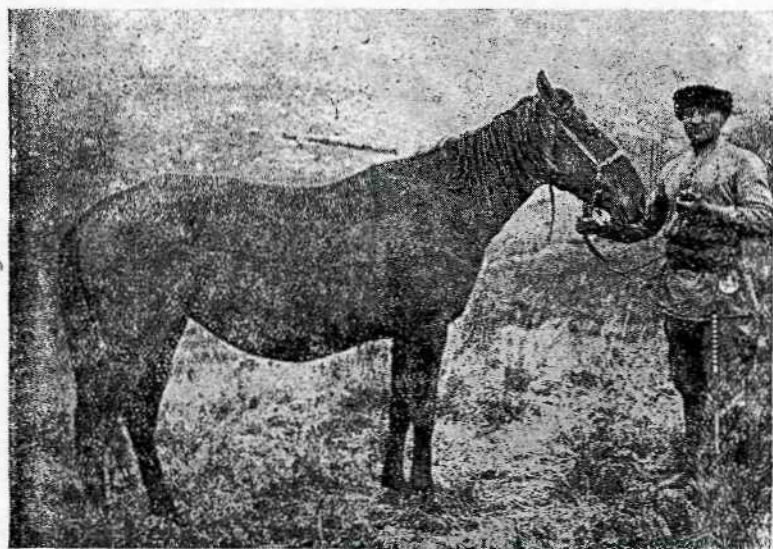

Кабардинская матка из конефермы Кабардино-Балкарской А. О.

На 1-й Северо-Кавказской краевой выставке в 1934 году колхоз получил поощрение за организационную работу и хорошее состояние конефермы (отсутствие падежа и высокий процент выжеребки) 1 премию за группу очень хороших кабардинских маток и производителя конефермы Фарона.

Фарон гнедой 1925 г. (Фалерон в/кр. — кабардинская матка).

Высота в холке	Обхват груди	Обхват пясти
156	177	19

Индекс „густоты“ — 114,2, индекс костистости — 12,2.

Породный, сухой, хорошо сложенный с преобладанием английского влияния.

Дети его, представленные на выставку, очень хороши. На таком маточном составе, какой имеется в колхозе им. Фрунзе, Фарон может дать блестящие результаты.

Остальные производители колхоза неинтересны: кабардинский „Актив“ племенного значения не имеет. Фалерон-метис неопределенного происхождения.

В настоящее время колхоз им. Фрунзе должен позаботиться о приобретении 1—2 хороших кабардинских жеребцов.

В остальных колхозах К. Б. А. О. маточный состав записью не охвачен, но часть жеребцов внесена.

В перспективе ближайших лет основное внимание руководителей ГПК горских лошадей должно быть сосредоточено на Кабардино-Балкарии, где имеются огромные возможности к развертыванию племенной работы с горской лошадыю, а также на Карачае, Черкессии и отчасти Северной Осетии.

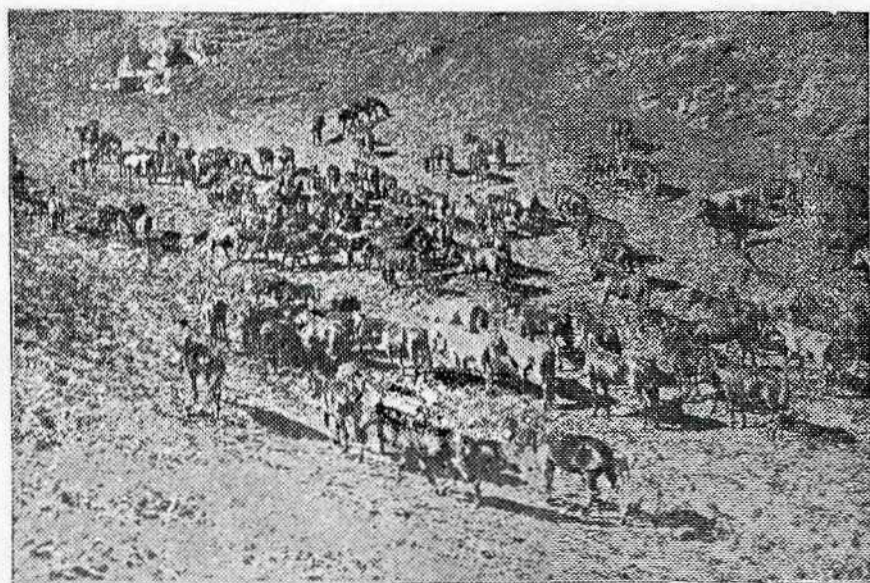

Табуn горских маток конефермы Карачаевской А. О.

Азово-Черноморский край.

В условиях Азово-Черноморского края основную роль играет донская лошадь; горская занимает подчиненное положение, но все же имеет значение для улучшения массового коневодства Адыгейской А. О., южных районов Кубани и Черноморья, соприкасающихся с Северо-Кавказским краем.

Перечисленные районы, имеющие конское поголовье с значительной долей горской крови, целесообразнее всего насыщать англо-горскими жеребцами, для производства которых в крае имеются все возможности: наличие племенного фонда и хозяйств, разводящих горскую лошадь, возможности для выращивания метисного молодняка и т. д.

Считая, что конское поголовье перечисленных районов, подлежащих улучшению англо-горскими жеребцами в перспективе составит 230—250 тысяч голов, количество жеребцов улучшателей нужно определить величиной 1500—1700 голов. Выпустить сразу такое количество будет нелегко, но после того, как основной фонд будет создан, ежегодное пополнение его не встретит особенных затруднений.

Основным хозяйством, разводящим в Азово-Черноморском крае горскую лошадь, является 35-й Богаевский конный завод, расположенный на Дону и имеющий для табунов прекрасный участок целинной степи (42720 га).

Горские лошади попали туда случайно. Коневодтрест, развертывая новые конзаводы, получил участок земли на Дону и перебросил закупленных в Карачае, Кабардино-Балкарии и Черкессии горских маток.

Горские матки чувствуют себя на Дону превосходно.

В 1933 году в заводе числилось 800 маток почти исключительно горских и 48 жеребцов, из которых 17 чистокровных; англо-горских и горских — нет.

Записано в 1 отдел — ГПК-369 маток и взято на специальный учет 155, всего 524 лошади.

Маточный состав — хорошего качества; маткам 34 завода уступают, но лучше, чем в 38-м. Значительный процент карачаевских, очень мощных, костистых, уклоняющихся от верхового типа.

Примеры кобыл характеризуются следующими величинами:

Группа кобыл.	п	Высота в холке		Обхват. груди			Обхват. пясти		
		М ± m	Мин. Макс.	М ± m	Мин. Макс.	М ± m	Мин. Макс.		
Племенная группа	353	146,2 ± 0,15	140 154	173,5 ± 0,36	152 194	18,024 ± 0,027	17	20	
Специальная групп.	152	145,37 ± 0,31	138 158	171,33 ± 0,63	153 192	18 ± 0,04	16,5	19,75	

Индекс „густоты“ племенные 118,6 специальная группа 117,9.

Индекс костистости племенные 12, 3 специальная группа 12,37.

Племенная деятельность маток, записанных в 1 том ГПК может быть представлена в таком виде:

Годы	Участвовало в разведении		Выжеребилось		Прохолостело		Абортировал		Прочие причины		Нет сведений	
	Количество	В проц.	Количество	В проц.	Количество	В проц.	Количество	В проц.	Количество	В проц.	Количество	В проц.
1930	57	100	17	29,8	39	68,4	—	—	—	—	1	1,8
1931	73	100	19	26,0	51	69,9	—	—	1	1,4	2	2,7
1932	337	100	149	44,2	156	46,3	16	4,7	6	1,9	10	2,9
1933	369	100	196	43,1	132	35,8	12	3,3	15	4,1	14	3,8
1934	369	100	257	69,7	89	24,2	19	5,2	4	0,9	—	—
Итого	1205	100	638	53,0	467	38,8	47	3,9	26	2,1	27	2,2

Обращает внимание небольшой процент выжеребки до 1933 года и значительный процент аборта.

По примеру разбора предыдущих заводов целесообразнее рассмотреть племенную деятельность маток за более характерный для работы завода период 1933 и 1934 года:

Участвовало в разведении	738 маток — 100 проц.
Выжеребилось	453 „ — 61,4 „
Прохолостело	221 „ — 30,0 „
Абортировано	31 „ — 4,3 „
Прочие причины	19 „ — 2,5 „
Нет сведений	14 „ — 1,8 „

Средний процент выжеребки по племенной группе пока невысок, но отрядным фактом является его повышение: в 1933—43,1, в 1934—69,7; процент аборта продолжает оставаться высоким (в среднем 4,2 % за 1933 и 1934 г.).

Племенная деятельность маток, состоящих на специальном учете характеризуется следующими показателями:

Годы	Участвовало в разведении		Выжеребилась		Прошло стелю		Абортировало		Прочие причины		Нет сведений	
	Количество	В проц.	Количество	В проц.	Количество	В проц.	Количество	В проц.	Количество	В проц.	Количество	В проц.
1930	4	100	3	75	—	—	—	—	—	—	1	25
1931	8	100	3	37,5	4	50	—	—	1	12,5	—	—
1932	154	100	43	27,9	75	48,7	9	5,9	21	13,6	6	3,9
1933	160 ¹	100	76	47,5	58	36,3	12	7,4	4	2,5	10	6,3
1934	160 ¹	100	95	59,4	53	33,1	6	3,7	4	2,5	2	1,3
Итого	486	100	220	45,3	190	39,0	27	5,6	30	6,3	19	3,8

Важно отметить, что процент выжеребки в спецгруппе ниже, чем в племенной; влияет ли здесь более внимательное отношение к лучшим маткам или что либо иное,— сказать трудно, но аналогичные явления отмечены при анализе работы всех хозяйств.

Интересно сопоставить племенную деятельность обеих групп маток за 1933 и 1934 год.

	Племгруппа	Спецгруппа	Итого
Участвовало в разведении	738 — 100 %	320 — 100 %	1058 — 100 %
Выжеребилась	453 — 61,4%	171 — 53,5%	624 — 58,7%
Прошло стелю	221 — 30,0%	111 — 34,7%	332 — 31,4%
Абортировало	31 — 4,3%	18 — 5,6%	49 — 4,6%
Прочие причины	19 — 2,5%	8 — 2,5%	27 — 2,6%
Нет сведений	14 — 1,8%	12 — 3,7%	26 — 2,5%

Выводы: 1) Все показатели характеризуют работу с племенной группой лучше, нежели с специальной. 2) процент выжеребки недостаточен по племенной и совсем неудовлетворительный по спецгруппе. 3) процент аборта высок, особенно по спецгруппе. 4) процент кобыл, на которых нет сведений относительно невелик, что свидетельствует об налаживающемся учете в кончасти. 5) 1933 год является периодом резкого улучшения работы завода.

Результаты работы завода в отношении производства лошадей племенного значения можно проанализировать по следующим материалам:

¹ Включено 5 кобыл, невнесенных в ГПК.

Племенные матки за 1930 — 1934 год дали 638 жеребят, из них:

	Жеребчиков	Кобылок	Всего
а) от 20 чистокровных жеребцов	105	118	223 — 35%
б) „ 4 высококровных	18	16	34 — 5,3%
в) „ 4 англо-венгерских	19	14	33
г) „ 3 англо-донских	10	17	27
д) „ 1 англо-черноморского	11	14	25
е) „ 1 англо-калмыцкого	12	10	22
ж) „ 1 англо-кабардинского	2	2	4
з) „ 17 полукровных	66	55	121
и) „ 4 донских	15	19	34
к) „ 2 доно-черноморских	1	8	9
л) „ 3 текинских	8	9	17
м) „ 1 улучшенного верхового	4	4	8
н) неустановленного происхождения	40	41	81
Итого	311	327	638—100%*

В создании 557 жеребят установленного происхождения (87,5 процентов) участвовал 61 жеребец 12 различных породных групп в значительном числе нежелательного происхождения. Это доказывает, что продуманного плана зоотехнической работы завод не имел, тем более, что до самого последнего времени матки Богаевского завода не считались племенными.

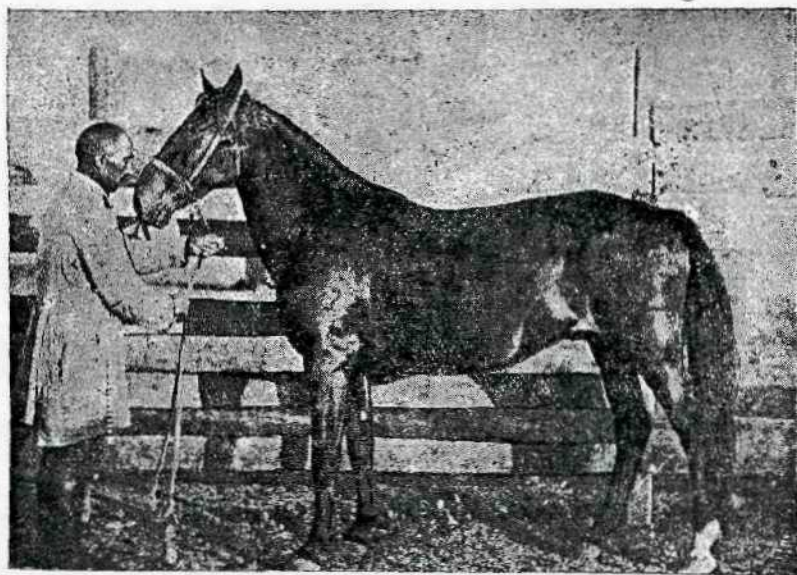

1026 САНИАТ 77, кабардинская матка, гнедая, 1910 г.
34-го Кабардинского конного завода.

В то же время имелись все возможности укомплектовать завод англо-кабардинскими жеребцами и вести правильную зоотехническую работу: 1) в 36-м Шахтинском заводе стоит неплохой англо-кабардинский жеребец 020 Грим-Бой от Гименя чк, давшего таких

прекрасных детей, как Гроза, Гера, Гедуко, Гунделен и покрывает негорских кобыл, а рядом в 35 заводе горские матки кроются жеребцами неплеменного значения.

2) В коммуне „им. Ворошилова“ Ростовского района был сосредоточен молодняк для тренинга; в их числе много хороших англо-кабардинских жеребят, направленных туда из терских колхозов. В 1932 году молодняк был продан и исчез безвозвратно как для терских колхозов, так нуждающихся в англо-кабардинцах, так в значительной части и для Азово-Черноморья.

3) В Сальских колхозах имеется около 200—300 горских маток хорошего качества, от которых был англо-кабардинский приплод.

4) Наконец, в 36 конзаводе собрана хорошая группа чистокровных жеребцов, работающая на беспородных кобылах, приплод от которых будет племенным в небольшом проценте, тогда как в 35 заводе при наличии выдающейся цельной породной группы маток, от которой методом прилития крови чистокровной лошади можно получить выдающихся англо-кабардинцев, стоят жеребцы на 60 процентов непригодные для зоотехнической работы с горской лошадей.

Родившиеся 220 жеребят от маток спецгруппы происходят:

	Жеребчиков	Кобылок	Всего
а) от 15 чистокровных отцов	32	34	66—30%
б) „ 4 высококровных	10	9	19—8,6%
в) „ 1 англо-кабардинского	3	—	3—1,4%
г) „ 3 англо-венгерских	9	7	16
д) „ 2 англо-донских	2	4	6
е) „ 1 англо-черноморского	5	4	9
ж) „ 1 англо-калмыцкого	5	2	7
з) „ 14 полукровных	22	28	50
и) „ 4 донских	6	6	12
к) „ 2-х дово-черноморских	4	3	7
л) „ 2 текинских	3	2	5
м) „ 1 улучшенного верхового		1	2
н) происхождение не установлено	12	6	18—8,2%
Всего	114	106	220—100%

Примечание. В группу высококровных внесены жеребцы, имеющие $\frac{3}{4}$ и больше английской крови, приплод от которых имеет право на внесение в ГПК.

Как видно из приведенного материала, положение резко отличается от 34 конзавода, имеющего только английских чистокровных, арабских, англо-кабардинских и кабардинских производителей.

Однако было бы неправильным не видеть в работе завода значительного улучшения зоотехнической работы, особенно с 1933 года.

Нижеследующая таблица иллюстрирует это положение:

Год	Племенная группа			Специальная группа		
	Родилось жеребят	Из них		Родилось жеребят	Из них	
		От чк. жеребцов	От в/кр. жеребцов		От чк. жеребцов	От в/кр. жеребцов
1932	149—100%	12—8,1%	4—2,7%	43—100%	5—11,7%	2—4,6%
1933	196—100%	41—20,9%	19—9,7%	76—100%	13—17,2%	11—14,5%
1934	257—100%	170—66,2%	11—3,5%	95—100%	48—50,6%	6—6,1%

Процент жеребят от чистокровных жеребцов поднялся с 8,1 в 1932 г. до 66,2 процента в 1934 г. по племенной и соответственно с 11,7 процента до 50,6 процента по спец. группе.

Процесс вытеснения в племенной работе нежелательных по происхождению жеребцов идет так энергично, что в ближайшие 2 года завод, вероятно, полностью освободится от недопустимых в горском коневодстве производителей.

Соответственно с этим нелишне будет рассмотреть деятельность чистокровных жеребцов в Богаевском заводе по каждому производителю за 1932—1934 годы.

Имя жеребца	Мать	Год рожд.	Отец	Мать	Племен. группа			Специал. группа			Итого
					Ж.	К.	Всего	Ж.	К.	Всего	
Бренди . . .	рыж.	1920	Маршалек	Бица	2	—	2	2	1	3	5
Билли-Уилл ямс . . .	гнед.	1923	Верууд	Бель-Флер	14	18	32	3	2	5	37
Вилькенуш (Вюлькэн)	т.-гнед.	1922	Арк-де-Триомф	Велес	2	—	2	—	2	2	4
Гобой . . .	гнед.	1920	Годны	Брасси	—	2	2	—	—	—	2
Закадет . . .	т.-гнед.	1925	Слековец	Шалисси	3	3	6	—	1	1	7
Кордес . . .	гнед.	1923	Опотт	Карина II	6	8	14	3	7	10	24
Орфеон . . .	гнед.	1917	Орфа	Азия	3	2	5	1	1	2	7
Пер-Дарк . . .	гнед.	1920	Дарк-Рональд	Перадвенчюр	18	14	32	5	6	11	43
Папуас . . .	гнед.	1922	Годны	Потиш	1	2	3	—	—	—	3
Перувизан . . .	т.-гнед.	1925	Уул-Уайндер	Пэронеллэ	—	3	3	—	—	—	3
Победитель.	рыж.	1926	Ион-Жуан	Проца	8	18	26	2	—	2	28
Прометеус . . .	гнед.	1922	Лаудан	Флиж	13	10	23	1	4	5	28
Розен-Рак-кер . . .	св.-рыж.	1923	Данило II	Розининзель	16	12	28	4	1	5	33
Рэйон-Вер . . .	гнед.	1920	Сан-ле-Су	Рив-де-Луар	8	17	25	5	3	8	33
Санвиник . . .	рыж.	1924	Санитар	Химера	3	4	7	4	4	8	15
Сен-Жю-Сорн . . .	ворон.	1923	Сен-Жюст	Сорнетт	3	1	4	—	—	—	4
Сизифус . . .	т.-гнед.	1923	Азутан	Сингберд	1	—	1	—	—	—	1
Скандал . . .	св.-гнед.	1930	Хайклифф	Синг	—	1	1	1	—	1	2
Скептик . . .	гнед.	1930	Юнак	Сидейка	1	—	1	1	1	2	3
Цеус . . .	гнед.	1922	Майн-Принц	Герль-Гайд	3	3	6	—	1	1	7
Итого от 20 жеребцов .					105	118	223	32	34	66	289

В среднем на каждого жеребца в племенной группе приходится по 11,15 жеребят, специальной группе—4,4. Нам неизвестна племенная деятельность остальных кобыл завода, ввиду чего количество приплода чистокровных жеребцов может оказаться уменьшенным; но и приведенные материалы доказывают, что в Богаевском заводе наблюдается: 1) совершенно правильная тенденция обеспечивать чк. жеребцами в первую очередь племенную группу, 2) большая интенсивность использования чистокровных жеребцов, особенно лучших, по сравнению с другими заводами.

Нижеследующая таблица иллюстрирует положение: (см. таблицу на след. странице).

Таким образом по интенсивности использования чистокровных жеребцов в случную кампанию 1933 г. Богаевский завод занимает первое место.

Имя жеребца	Получено всего при- плода	Из них в 1934 году		
		От плем- маток	От маток спецгруппы	Всего
Билли-Уильямс	37	25	4	29
Кордес	24	14	10	24
Пер-Дарк	43	23	8	31
Победитель	28	26	2	28
Прометеус	28	23	5	28
РэЙон-Вер	33	16	4	20
Розен-Раккер	33	23	3	26

Случка 1934 года.

Племенная группа маток.

17 английскими чк жеребцами покрыто	253	маток	70,5 проц.
4 высококровными " "	28	"	7,8 проц.
2 англо-венгерскими " "	11	"	"
1 англо-донским " "	6	"	"
1 англо-черноморским " "	16	"	"
1 англо-калмыцким " "	10	"	"
5 полукровными " "	23	"	"
1 доно-черноморским " "	6	"	"
1 текинским " "	6	"	"

Всего покрыто 33 жеребцами . . . 359 маток 100 проц.

Кроме того пало — 5, нет сведений — 5, итого — 369.

Спец-группа маток.

14 английскими чк жеребцами покрыто	99	маток	64,7 проц.
4 высококровными " "	16	"	10,5 проц.
2 англо-венгерскими " "	13	"	"
1 англо-донским " "	2	"	"
1 англо-черноморским " "	3	"	"
1 англо-калмыцким " "	4	"	"
4 полукровными " "	6	"	"
1 доно-черноморским " "	6	"	"
1 текинским " "	4	"	"

Всего покрыто 29 жеребцами . . . 153 матки 100 проц.

Нет сведений—3, пало—2, не крылось—2, итого—160.

Приведенные сведения требуют выяснения:

78 племенных кобыл (21,7 процента) покрыто нежелательными по происхождению жеребцами, принадлежащими к различным породным группам, в то же время 64,7 процентов маток специальной группы покрыты чистокровными жеребцами; это, разумеется, очень хорошо, но при условии полного обеспечения племенных маток надлежащими производителями.

В данном случае очевидно имеются расхождения между заводом и Северо-Кавказской станцией коневодства в вопросе признания некоторых маток племенными.

Направление завода совершенно ясно выступает при разборе его зоотехнической работы: усиленная „англизация“ горских маток и вытеснение остальных пород.

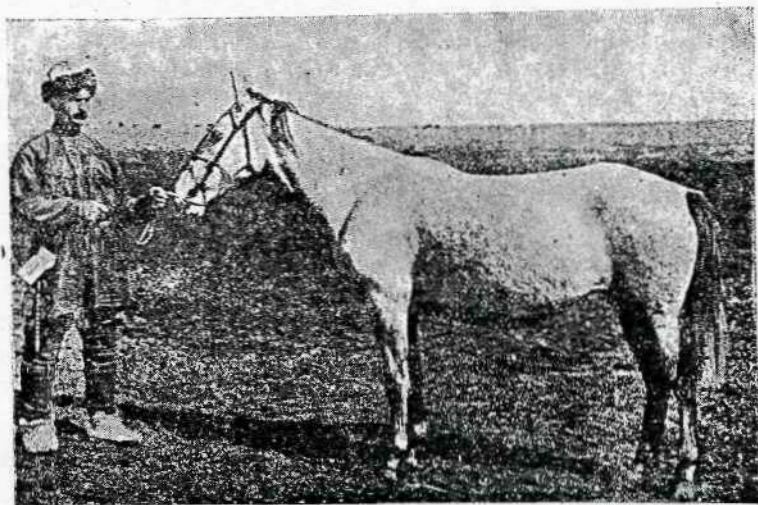

Карачаевская матка из конефермы Карачаевской А. О.

Зонстанция не имеет материалов о развитии метисного молодняка в табунных условиях содержания Богаевского завода, но результаты работы конных заводов в Сальских степях показывают, что первая генерация метисов хотя и приносит немало хлопот, все же выдерживает зимовку.

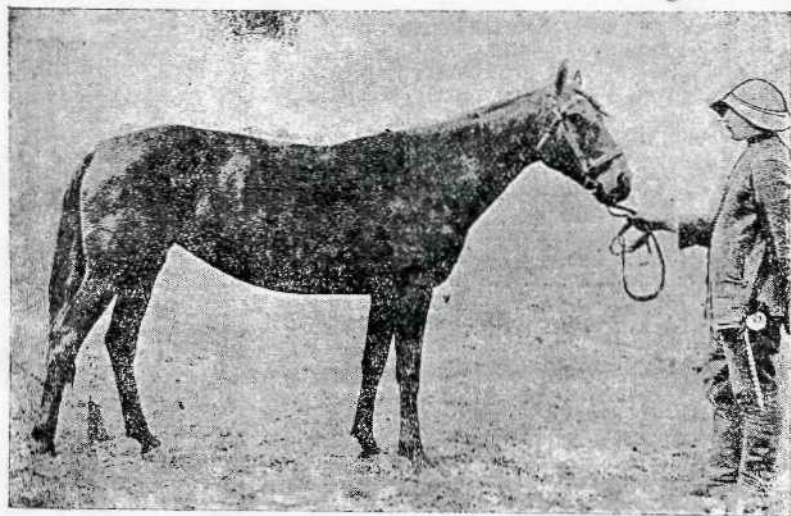

71 АМАЗОНКА 90, кабардинская матка, гнедая 1929 г. 34-го Кабардинского кон. зав.

Однако дальнейшее понижение горской кровности меньше 0,25 неизбежно поведет к изменению условий содержания, что в массовом производстве Богаевского завода невозможно.

Таким образом основная группа должна состоять из англо-кабардинцев, имеющих около 0,75 но не ниже 0,25 горской кровности. Соответственно с этим Богаевскому заводу теперь же нужно подумать о создании кадра своих англо-кабардинских производителей, которые придут на смену чистокровным жеребцам; последние будут нужны в количестве не более 4 — 5 производителей.

(Азово-Черноморский крайконупр предлагает выделить 200 лучших кобыл для чистогорского отделения завода, не сообщая, к сожалению, оснований для такого плана зоотехнической работы).

Кабардинский госрассадник горских лошадей.

Организован в 1933 году на средства б. Аборигенного Управления НКЗ РСФСР.

По проекту должен был представлять рассадник высококачественных горских (преимущественно кабардинских) лошадей, хотя в системе Главконупра существовали более ценные группы племенных горских лошадей (34, 35 и 38-й конзаводы).

С самого момента организации рассадника встретился целый ряд затруднений: во первых, в районе разведения горской лошади не нашли земли для рассадника, во вторых, Главконупр не дал племенных лошадей из своих заводов; примеру Главконупра последовали и нац. области.

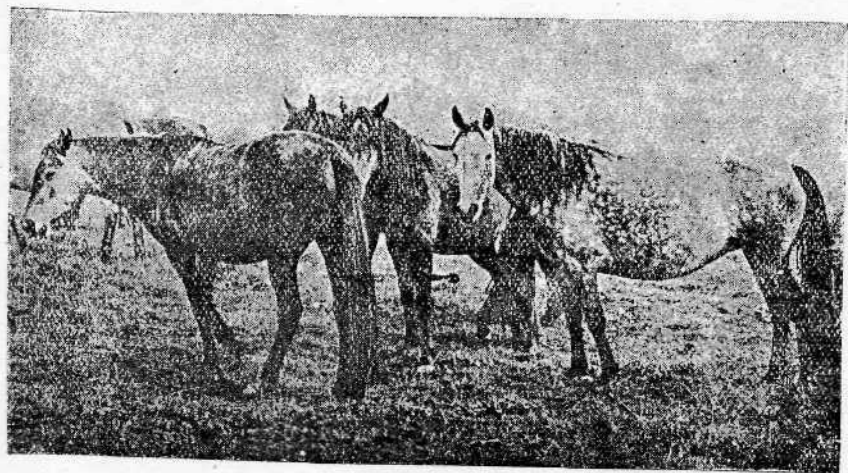

Группа горских маток Карачаевского конного завода.

Организаторы рассадника получили 82 горских матки племенного значения, в большей части карачаевских, из колхозов б. Терского округа.

Промеры маток характеризуются следующими величинами:

	$M \pm m$	Мин.	Мак.
Высота в холке	147,77 \pm 0,23	143	153
Обхват груди	175,01 \pm 0,75	161	190
Обхват пясти	18,17 \pm 0,05	17,0	19,5

Но если с матками вопрос разрешился, хотя и не особенно удачно, то с жеребцами создается очень затруднительное положение. В перечисленных колхозах кабардинских жеребцов не было, в национальных областях приобрести их не удалось. Поэтому закупили полуторников может быть и неплохого племенного значения, но не элитных.

Укомплектование госрассадника таким производящим составом вероятно, затруднило бы выпуск действительно племенных жеребцов,

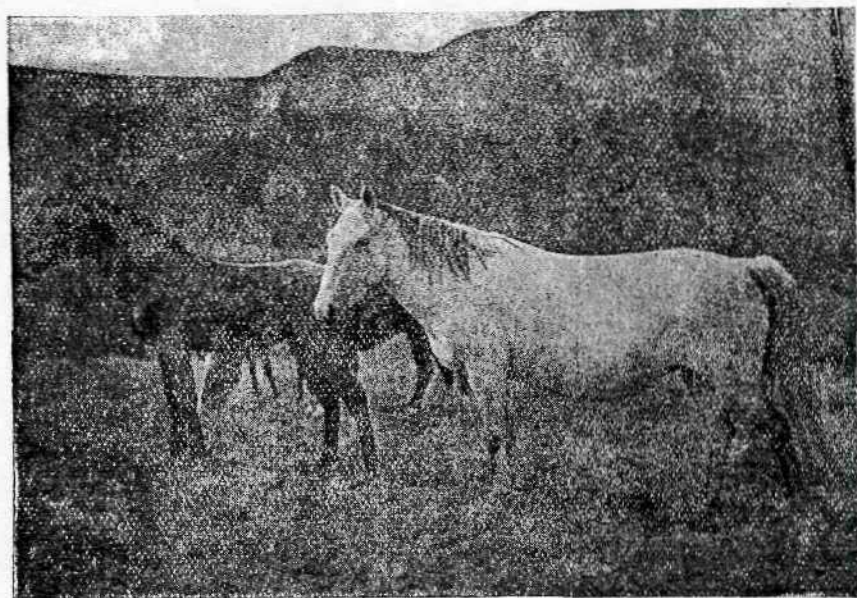

Карачаевская матка № 281 Карачаевского конного завода.

Поэтому в настоящее время рассадник превращен в конный завод № 93.

По сообщению Азово-Черноморского крайконупра завод имеет задание разводить горскую лошадь „в себе“ для производства горских жеребцов улучшателей не только для Азово-Черноморского края, но и для других краев.

Насколько удачным окажется это мероприятие по разведению на Кубани чисто горских лошадей, да еще для других краев, покажет будущее (кстати сказать, при отсутствии племенных горских жеребцов в Азово-Черноморье). Но логически рассуждая было бы более целесообразным передать горских маток конзавода № 93 Северо-Кавказскому краю, как основной зоне разведения горских лошадей, тем более, что рассадник комплектовался матками из терских колхозов.

Азово-Черноморский край имеет более серьезные заботы в отношении коневодства, нежели выращивание горских лошадей для других краев.

Внутрикраевые потребности могут быть удовлетворены продукцией Богаевского завода и КТФ разводящих горскую лошадь.

Современная зоотехническая работа конзавода № 93 несколько отличается от намеченной: из 82 кобыл 22 покрыты кабардинским Зайчиком, 10 — кабардинским Огнем, 12 — кабардинским Кузнецом, 21 англо-кабардинским Тигром и 14 англо-донским Удалым (о 3-х нет сведений).

Кабардинские и англо-кабардинские жеребцы в ГПК не записаны.

Колхозно-крестьянский сектор Азово-Черноморского края записью в настоящий том ГПК не охвачен, за исключением коммуны им. Ворошилова Ростовского района, в которой на основании материалов по типизации 1932 года внесено в ГПК 8 жеребцов.

Горские матки сосредоточены преимущественно в колхозе Красный Октябрь, им. РВС СКВО Сальского р., им. Буденного Пролетарского р., Коммуны им. Кузнецова Ремонтненского р. и др. По сообщению Азово-Черноморского крайконупра горские матки КТФ в 1935 году будут покрыты англо-горскими жеребцами а не донскими, что нельзя не приветствовать.

Система Управления Военными Конными Заводами (У. В. К. З.).

Имея основное задание производить кавалерийский ремонт повышенного типа, система УВКЗ по ряду причин не может рассматриваться, как узковедомственная организация. В той или иной степени она должна принимать участие в массовом улучшении верховых лошадей СССР.

К сожалению в настоящее время нет официального плана, который определял бы участие системы УВКЗ в улучшении коневодства определенных районов.

Между тем при наличии мощных конных заводов, сосредоточивших большое количество племенных животных, УВКЗ является крупным фактором в деле улучшения массового коневодства.

В связи с этим, работа конных заводов системы УВКЗ, как поставщиков массовых улучшателей, представляет несомненно очень большой интерес и в настоящем очерке не может быть обойдена молчанием.

Основным хозяйством УВКЗ, разводящим горскую лошадь, является Карачаевский конный завод, лошади которого записаны в настоящий том ГПК: в I отдел жеребцов 6 кобыл 88, во II отдел 3 жеребца — всего 97 лошадей.

Запись маток произведена на основании материалов, предоставленных конной частью завода с разрешения УВКЗ; промеров их не имеется.

Записанные 88 кобыл представляют племенное ядро завода, в маточном составе которого имеется значительное число кобыл, допустимых для производства улучшателей массового горского коневодства; по некоторым причинам эти кобылы не смогли быть ни записанными в ГПК, ни взяты на специальный учет.

Карачаевский конный завод имеет задание: 1) производство кавалерийской ремонтной лошади, 2) производство жеребцов улучшателей для массового колхозного сектора горных национальных районов.

В соответствии с этим завод имеет племенное отделение, ведущееся по методу чистого разведения и ремонтное с допущением

английской кровности не выше $\frac{1}{4}$. В связи с этим в последнем отделении будут работать и горские (предпочтительно кабардинские) и англо-горские жеребцы.

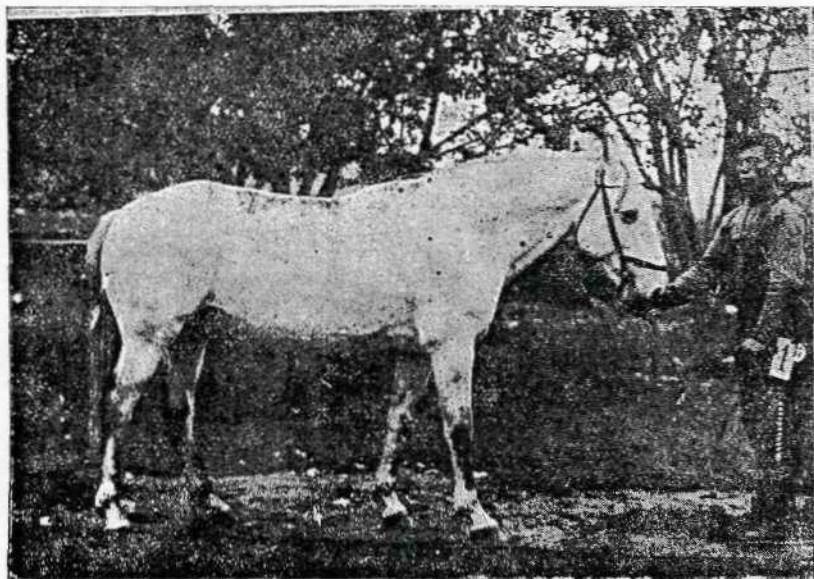

49 ТУГАН, карачаевский жеребец, серый, 1922 г.
Карачаевского конного завода.

Изложенный план работы завода может быть принят, но в деталях своих он возбуждает некоторые вопросы принципиального значения, которые необходимо осветить.

Племенная деятельность записанных в ГПК горских маток Карачаевского конзавода характеризуется следующими показателями:

Годы	Участвовало в разведении		Выжеребилось		Прошло-стело		Абортиро-вало		Прочие причины		Нет сведений	
	Коли-чество	В проц.	Коли-чество	В проц.	Коли-чество	В проц.	Коли-чество	В проц.	Коли-чество	В проц.	Коли-чество	В проц.
1932	48	100	40	83,3	7	14,6	1	2,1	—	—	—	—
1933	88	100	79	89,8	9	10,2	—	—	—	—	—	—
1934	88	100	68	77,3	16	18,2	3	3,4	—	—	1	1,1
Итого	224	100	187	83,5	32	14,3	4	1,8	—	—	1	0,4

Показатели работы завода очень хорошие: 83,5 процента выжеребки при 1,8 процента аборта. Хотя такие показатели не являются общезаводскими и получены на сравнительно небольшом числе животных, все же необходимо отметить, что коннозаводская техника в заводах УВКЗ выше, чем в системе Наркомзема.

Рассмотрение происхождения полученных от племенных маток 187 жеребят приводит не к таким отрядным, как вышеприведенные показатели, результатам:

	Жеребчиков	Кобылок	Всего
От 2 кабардинских жеребцов получено	27	27	54—28,9%
5 карачаевских	32	18	50—26,8%
1 англо-кабардинского	1	5	6— 3,2%
1 англо-араба	1	—	1— 0,6%
2 английских чк	1	5	6— 3,2%
6 англо-венгерских	12	6	18
1 англо-тракенского	3	4	7
2 полукровных	5	5	10
5 англо-донских	5	11	16
2 донских	2	3	5
5 англо-черноморских	7	3	10
2 дово-черноморских	—	2	2
Нет сведений	1	1	2
Итого от 34 жеребцов	97	90	187—100%

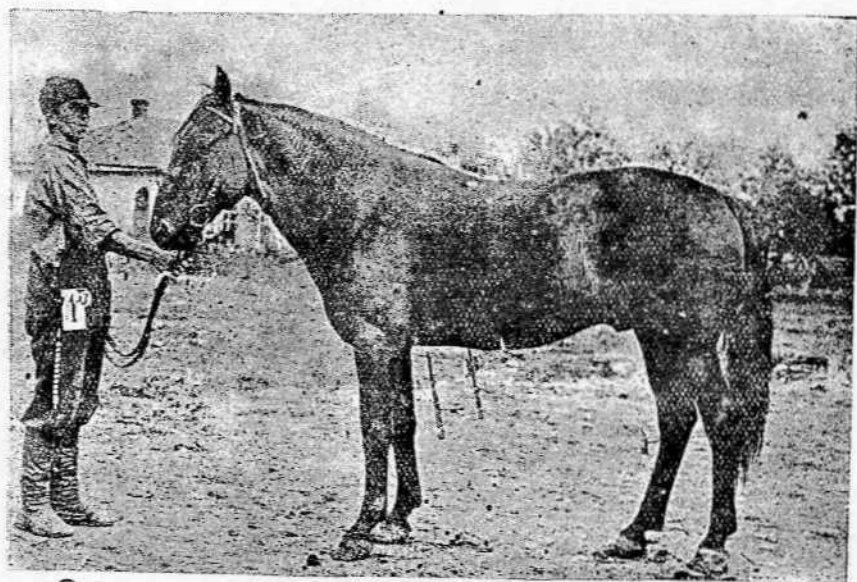

21 ДАУСУЗ, карачаевский жеребец, вороной, 1922 г.
Карачаевского конного завода.

Пестрота происхождения жеребят от племенных маток, зависевшая в первые годы жизни завода от причин организационного характера, основательно изменяет намеченный план: только 62,7 процента приплода происходят от производителей желательного происхождения, а если в числе последних считать только горских, то процент упадет до 55,7 (не говоря уже о том, что из карачаевских племенных считается один Даусуз).

Таким образом половина жеребят от племенных маток оказывается неплеменного значения.

Даже в 1934 году из 68 родившихся от племенных маток жеребят только 28 происходят от кабардинских, 17 от карачаевских, 1 — от английских чк, 2 — от англо-кабардинских и 1 — от англо-арабских жеребцов; это составит 72 проц., а 28 проц. племенного значения не имеют.

Процент чисто горских жеребят в 1934 году составляет только 66,1 (45 из 68), т.-е. две трети.

Изменение в зоотехнической работе завода по существу произошло в 1934 году (завод передан в ведение УВКЗ в 1930 году, а до этого был рассадником), как это можно видеть по материалам случки 1934 г.

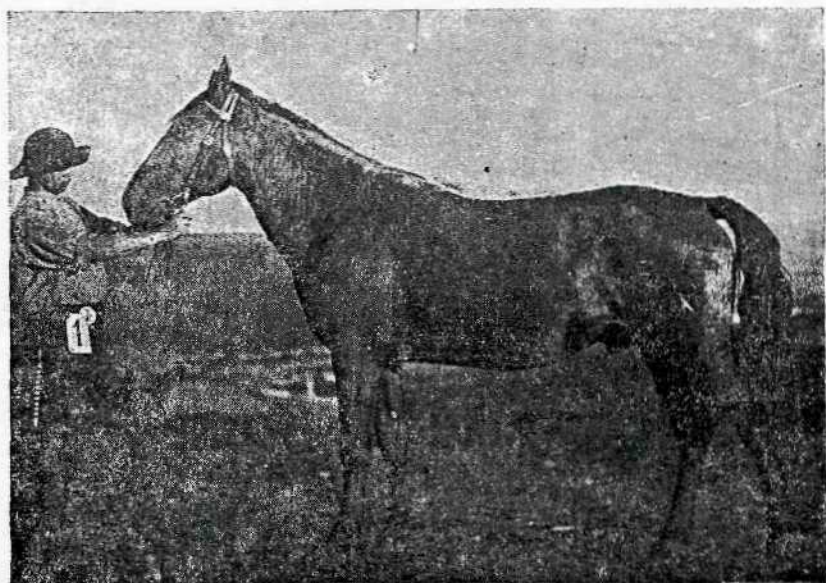

56 ШАМАН, кабардинский жеребец, гнедой, 1922 г.
Карачаевского конного завода.

Кабардинскими жеребцами покрыто 47 кобыл или 53,4 процента, из них Шаманом — 15, Бореем — 32. Карачаевскими — 31 или 35,2 процента, из них Даусузом — 27, Анзором — 2, Кара-Мурзой — 1 и Гомелем — 1.

Англо-кабардинским Трианоном — 7 — 8 процентов.

Аргмак и Беслан, о происхождении которых сведения отсутствуют, покрыли по 1 кобыле. Одна кобыла пала; всего 88.

Ремонтное отделение Карачаевского завода попрежнему имеет производителей самых разнообразных породных групп „за отсутствием более или менее хороших англо-кабардинских жеребцов в заводе“ как об этом сообщает Управление военконзаводами.

В системе УВКЗ в настоящее время имеется больше, чем 30 англо-кабардинских кобыл: не меньше было произведено и жеребцов, по разным причинам, выбывших из заводов.

Наконец, если даже предположить трудно осваиваемое положение об отсутствии в системе УВКЗ англо-кабардинских жеребцов,

то с 1931 года можно было развернуть производство англо-кабардинцев в том же Карачаевском заводе; однако число английских жеребцов в нем не превышает 1—2-х, в то же время заводы НКЗ 34-й, 35-й и 38-й имеют от 12 до 20 чистокровных производителей, пускают их в косяки и имеют до 50 процентов англо-горского молодняка (35 Богаевский) или же полностью обеспечили себя англо-кабардинскими жеребцами (34 Кабардинский).

Чистокровные жеребцы в системе УВКЗ найдутся, а ремонтное отделение Карачаевского завода по своему маточному составу не хуже, чем в заводах системы Наркомзема.

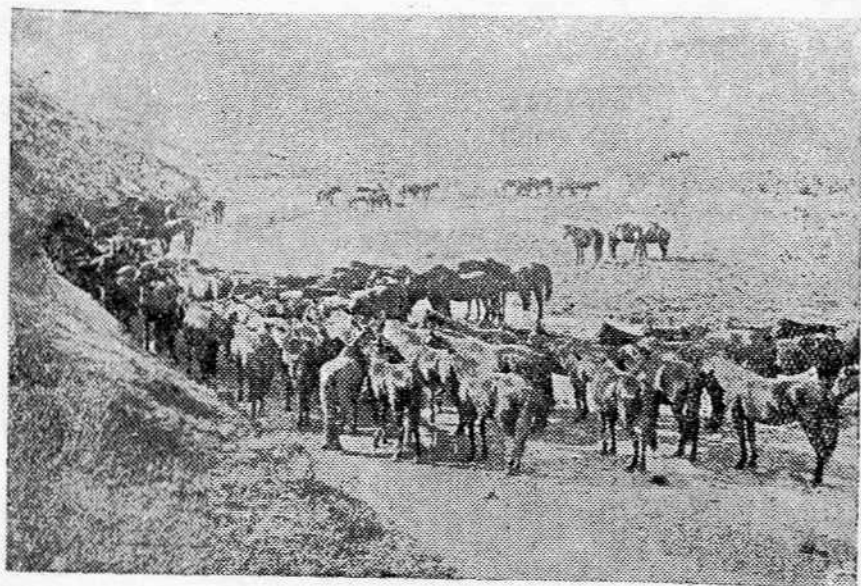

Табуи горских маток на отдыхе.

По сути дела это почти племенные матки, в значительном большинстве способные давать если не горских улучшателей за отсутствием настоящих кабардинских производителей, то хотя бы англо-горских. Нужно особо подчеркнуть, что типизация конского поголовья происходила по экстерьеру. Ее нужно прокорректировать изучением племенной деятельности маток, которых использовали для случки со всевозможными англо-доно, венгро, тракено, черноморо и прочими метисами, совершенно неуместными в горах и тем самым затруднили оценку племенной деятельности кобыл.

Причины такого положения кроются не в недостатке англо-кабардинских или чистокровных жеребцов. Вероятно зд. сь имеет место оригинальный взгляд некоторых специалистов системы УВКЗ на методы разведения лошадей; учитывается лишь фенотип производителя, а на принадлежность его к той или иной породе не обращается внимания.

Вследствие этого различные метисы на всевозможной основе в так называемом „горском типе“ оказываются более приемлемыми производителями, чем уходящие от горского типа чистокровные жеребцы.

Ошибочность такого взгляда является азбучной истиной и не требует специальных доказательств.

Аналогичное положение с горской лошадейю наблюдается в Буденовском и Ставропольском заводах, куда попало немало хороших горских лошадей.

Что же с ними делают? Буденовский завод их „донизирует“ покрывая дончаками, англо-дончаками и англо-черноморцами.

Ставропольский покрывает англо-венгерцами.

Опять в системе УВКЗ не находится ни одного чистокровного жеребца (а в Буденовском заводе горские матки находятся достаточно долго), который бы мог давать на горской основе хороших англо-кабардинцев.

Можно быть совершенно уверенным, что Карачаевский конный завод, обладая высококвалифицированными специалистами, большими производственными возможностями, как и вообще вся система УВКЗ, в ближайшие же годы разрешит проблему создания прекрасных по качеству кабардинских жеребцов, используя таких выдающихся производителей, как Шаман и Борей.

Но это еще только половина дела.

Заводу, придется подумать, что делать с тем огромным количеством всевозможных метисов, которые в той или иной степени будут участвовать в конепроизводстве, если не в системе УВКЗ, то в массовом коневодстве.

Рано или поздно вопрос этот станет ребром и чем раньше, тем лучше для дела.

Обзором хозяйств системы УВКЗ настоящий очерк можно закончить.

ОБЪЯСНЕНИЕ СОКРАЩЕНИЙ.

Цифра, стоящая перед именем лошади обозначает ее номер по настоящей ГПК (Государственной Племенной Книге горских лошадей).

Лошади II-го отдела имеют перед именем номер с нолеи.

Цифра, стоящая за именем лошади арабская обозначает номер по заводу.

Цифра следующая за номером по заводу во II-м отделе обозначает долю горской крови (например: Мустанг 7—0.50).

Цифры, следующие за годом и местом рождения лошади обозначают основные промеры (высоту в холке, обхват груди и обхват пясти), расположенные в вышеуказанной последовательности.

Остальные сокращения встречаются следующие:

ан, англ.	англо
А. О.	Автономная Область
ар.	арабский, ая
балкар.	балкарский, ая
б/им.	без имени
бул.	буланый, ая
бур.	бурый, ая
в греч.	в гречке
венг.	венгерский, ая
в/кр.	высококровный, ая
вор.	вороной, ая
вост-пр.	восточно-прусский, ая
ГЗК	Государственная Заводская Конюшня
гнед.	гнедой, ая
дон.	донской, ая
ж.	жеребец
з.-зол.	золотисто-
игрен	игренивый, ая
к	кобыла
каб.	кабардинский, ая
К. Б. А. О.	Кабардино-Балкарская Автономная Область
к/з.	конзавод
калм.	калмыцкий, ая
кар, карак,	караковый, ая
к/к.	конекколхоз.
карач.	карачаевский, ая
кр-сер.	красно-серый, ая
мыш.	мышастый, ая

невьясн. происх.	невьясненного происхождения
п.	племенной, ая
п/кр.	полукровный, ая
плем. хоз.	племенное хозяйство
р.	родился, ась
р. м.	ремонтная матка
рыж.	рыжий, ая
с.-св.-	светло-
савр.	саврасый, ая
сер.	серый, ая
С. О. Сев. Осет.	Северо-Осетинский
солов.	соловый, ая
т.-	темно-
тек.	текинский, ая
трак.	тракенский, ая
турк.	туркменский, ая
ул. верх.	улучшенный верховый, ая
чал.	чалый, ая
черн.	черноморский, ая
ч/кр.	чистокровный английский, ая
² / ₄ кр.	² / ₄ кровный английский, ая

ЧАСТЬ I

ГОРСКИЕ ЖЕРЕБЦЫ

1. **Абрек** кабардинский, Черкесская А. О., к/з. № 38 Черкесский.
Гнедой, р. 1929; 152—177—19.
Отец: неизвестен.
Мать: неизвестна.
2. **Абрек** кабардинский, К. Б. А. О., к/к. Баксанстрой.
Гнедой, р. 1929; 152—175—18,7.
Отец: неизвестен.
Мать: неизвестна.
3. **Абрек-Заур** кабардинский, К. Б. А. О., к/к. им. Молотова.
Т.-гнедой, р. 1929; 150—170—19,2.
Отец: неизвестен.
Мать: неизвестна.
4. **Аметист** 206 кабардинский, К. Б. А. О., к/з. № 34 Кабардинский.
Вороной, р. 1928 в к/з. № 34; 153—177—20,5.
Отец: кабардинский без имени
Мать: Астра, кабардинская.
5. **Анзор** карачаевский, Карачаевская А. О., к/з. Карчаевский.
Гнедой, р. 1924.
Отец: неизвестен.
Мать: неизвестна.
6. **Аслан** карачаевский, Карачаевская А. О., к/з. Карачаевский.
Серый, р. 1910; 149—170—19,5.
Отец: неизвестен.
Мать: неизвестна.
7. **Атлас** кабардинский, К. Б. А. О., к/з. № 34 Кабардинский.
Гнедой, р. 1922 у Лафиева; 153—178—19.
Отец: неизвестен.
Мать: неизвестна.
8. **Ахмат** 194 кабардинский, К. Б. А. О., к/к. им. Мусакаева.
Гнедой, р. 1925 у Хочиева; 147—165—18,5.
Отец: неизвестен.
Мать: неизвестна.
9. **Аякс** 14 кабардинский, К. Б. А. О., Н.-Урванская ГЗК.
Гнедой, р. 1923; 154—170—19.
Отец: неизвестен.
Мать: неизвестна.

10. **Багдад** кабардинский, Карамаевская А. О., Карачаевская ГЗК.
Караковский, р. 1929
Отец: Султан, кабардинский
Мать: неизвестна.
11. **Байтаман** 20 кабардинский, Северо-Осетинская А. О., Сев.-Осет. ГЗК.
Гнедой, р. 1926 в Сев.-Осет. ГЗК; 154—173—18.
Отец: Дербет, кабардинский, т.-тн едой, 1919.
Мать: кабардинская без имени.
12. **Бандит** кабардинский, К. Б. А. О., к/к. Джинал.
Караковский, р. 1927; 150—170—19.
Отец: неизвестен.
Мать: неизвестна.
13. **Бандит** кабардинский, К. Б. А. О., к/к. им. 13-й годовщины Октября.
Гнедой, р. 1928; 149—167—19.
Отец: неизвестен.
Мать: неизвестна.
14. **Барем** кабардинский, К. Б. А. О., к/к. Индустрия.
Гнедой, р. 1923; 153—175—19.
Отец: неизвестен.
Мать: неизвестна.
15. **Борей** кабардинский, Карачаевская А. О., к/з. Карачаевский.
Т.-гнедой, р. 1922.
Отец: неизвестен.
Мать: неизвестна.
16. **Вихрь** 33 карачаевский, Карачаевская А. О., Карачаевская ГЗК.
Гнедой, р. 1927 у Текеева; 152—176—19.
Отец: неизвестен.
Мать: неизвестна.
17. **Гарун** кабардинский, К. Б. А. О., к/к. им. Молотова.
Гнедой, р. 1923; 154—170—19,5.
Отец: неизвестен.
Мать: неизвестна.
18. **Гипноз** 442 кабардинский, к/з. № 34 Кабардинский.
Гнедой, р. 1930 в к/з. № 34; 148—168—18,5.
Отец: Кублин, кабардинский.
Мать: кабардинская кобыла № 329.
19. **Гунделен** 146 кабардинский, к/к. им. Мусакаева.
Т.-гнедой, р. 1926 у Барытиева; 151—170—18,5.
Отец: неизвестен.
Мать: неизвестна.
20. **Гутых-Тымых** (Тымых) 19 кабардинский, Северо-Осетинская А. О.,
Сев.-Осет. ГЗК.
Т.-гнедой, р. 1925; 153—171—19,5.
Отец: кабардинский, без имени, у Абукова.
Мать: Хангуасса, кабардинская.

21. **Даусуз** карачаевский, Карачаевская А. О., к/з. Карачаевский.
Вороной, р. 1922; 152—180—20.
Отец: неизвестен.
Мать: неизвестна.
22. **Джигит** 9 кабардинский, К. Б. А. О., к/к. им. Мусакаева.
Караковый, р. 1928 у Хочуева; 156—173—18,5.
Отец: неизвестен.
Мать: неизвестна.
23. **Дзадзу** 3 кабардинский, К. Б. А. О., Н.-Урванская ГЗК.
Т.-гнедой, р. 1927 в к/з. № 34; 149—173—18.
Скакал: 100 км. пробег: 34 к/з.—Нальчик, 2-е место.
Отец: неизвестен.
Мать: неизвестна.
24. **Дудар** 27 кабардинский, Северо-Осетинская А. О., Сев.-Осет. ГЗК.
Т.-гнедой, р. 1927 в С. О. племхозе; 152—175—19.
Отец: Дербет, кабардинский, т.-гнедой, 1919.
Мать: Делли кабардинская.
25. **Зайка** кабардинский, К. Б. А. О., к/к. Красный Аурсентх.
Т.-гнедой, р. 1929; 148—162—17,5.
Отец: неизвестен.
Мать: неизвестна.
26. **Заурбек** кабардинский, К. Б. А. О., к/к. Баксанстрой.
С.-гнедой, р. 1927 у Шурдумова; 149—176—19,8.
Отец: неизвестен.
Мать: неизвестна.
27. **Зелим** карачаевский, Черкесская А. О., к/з. № 38 Черкесский.
Гнедой, р. 1924; 156—179—20.
Отец: неизвестен.
Мать: неизвестна.
28. **Зураб** кабардинский, К. Б. А. О., к/з. № 34 Кабардинский.
Гнедой, р. 1923 в к/з. № 34; 155—180—20,5.
Отец: неизвестен.
Мать: неизвестна.
29. **Казанкой** кабардинский, К. Б. А. О., к/к. Баксанстрой.
Гнедой, р. 1929; 148—172—18,5.
Отец: неизвестен.
Мать: неизвестна.
30. **Казбек** кабардинский, К. Б. А. О., к/к. Красный Эльбрус.
Гнедой, р. 1929; 151—173—19,5.
Отец: неизвестен.
Мать: неизвестна.
31. **Казбек** кабардинский, К. Б. А. О., к/к. Индустрия
Т.-гнедой.
Отец: неизвестен.
Мать: неизвестна.

32. **Назбек** кабардинский, К. Б. А. О., к/к. им. 13-й годовщины Октября.
Гнедой, р. 1928 у Дзуева; 152—172—19,2.
Отец: неизвестен.
Мать: неизвестна.
33. **Киик** 37 карачаевский, Карачаевская А. О., Карачаевская ГЭК.
Гнедой, р. 1929 в плем.-хозе Карачаевск. А. О.; 151—173—19.
Отец: неизвестен.
Мать: неизвестна.
34. **Коллектив** 4 кабардинский, К. Б. А. О., к/к. им. Мусакаева,
Т.-гнедой, р. 1922; 155—180—20.
Отец: неизвестен.
Мать: неизвестна.
35. **Курман** кабардинский, К. Б. А. О., Н.-Урванская ГЭК.
Мышастый, р. 1927 у Атакукина; 156—170—19.
Отец: неизвестен.
Мать: неизвестна.
36. **Куян** 324 кабардинский, К. Б. А. О., к/к. им. Мусакаева.
Т.-гнедой, р. 1923 у Хутиева; 153—170—19.
Отец: неизвестен.
Мать: неизвестна.
37. **Лола** кабардинский, К. Б. А. О., к/к. Индустрия.
Гнедой, р. 1930; 156—174—20.
Отец: неизвестен.
Мать: неизвестна.
38. **Магомет** 224 кабардинский, К. Б. А. О., к/к. им. Мусакаева.
Гнедой, р. 1924 у Урусбиева; 152—170—19.
Отец: неизвестен.
Мать: неизвестна.
39. **Миша** 667 кабардинский, К. Б. А. О., к/к. им. Мопра.
Гнедой, р. 1922; 155—178—19.
Отец: неизвестен.
Мать: неизвестна.
40. **Науруз** 94 балкарский, К. Б. А. О. к/к. им. Мусакаева.
С.-гнедой, р. 1926 у Урусбиева; 147—169—18.
Отец: неизвестен.
Мать: неизвестна.
41. **Нури** кабардинский, К. Б. А. О., к/к. Индустрия.
Гнедой, р. 1930; 148—167—18,5.
Отец: неизвестен.
Мать: неизвестна.
42. **Орел** 1 кабардинский, К. Б. А. О., к/к. им. Мопра.
Т.-гнедой, р. 1919 у Архестова; 153—179—20.
Отец: неизвестен.
Мать: неизвестна.

43. **Орел** кабардинский, К. Б. А. О., к/к. Джинал.
Т.-гнедой, р. 1929 у Аблдова; 152—170—18,5.
Отец: неизвестен.
Мать: неизвестна.
44. **Партизан** кабардинский, К. Б. А. О., к/к. им. 13-й годовщины Ок-
табря.
Караковский, р. 1931; 148—159—17,8.
Отец: неизвестен.
Мать: неизвестна.
45. **Пурти** 28 кабардинский, Северо-Осетинская А. О., Сев. Осет. ГЗК.
Т.-гнедой, р. 1927 в Сев. Осет. плем.-хозе; 150—175—19.
Отец: Дербет, кабардинский, т.-гнедой, 1919.
Мать: Пинга, кабардинская.
46. **Сулмен** кабардинский, К. Б. А. О., к/к. им. Мусакаева.
С.-гнедой, р. 1929 у Хочуева; 150—168—18.
Отец: Буян, кабардинский.
Мать: кабардинская кобыла.
47. **Султан** кабардинский, К. Б. А. О., к/к. Малка.
Гнедой, р. 1928; 151—173—19,5.
Отец: неизвестен.
Мать: неизвестна.
48. **Таукан** кабардинский, К. Б. А. О., к/к. им. Мусакаева.
Гнедой, р. 1928 у Барасбиева; 152—170—18,5.
Отец: неизвестен.
Мать: неизвестна.
49. **Туган** карачаевский, Карачаевская А. О., к/в. Карачаевский.
Серый, р. 1922.
Отец: неизвестен.
Мать: неизвестна.
50. **Турист** 48 кабардинский, Северо-Осетинская А. О., Сев.-Осет. ГЗК,
Гнедой, р. 1929 в Сев.-Осет. ГЗК; 150—168—19.
Отец: 20 Гутух-Тымых 19, кабардинский, т.-гнедой, 1925 от кабар-
динского б/им. у Абукова и Хангуассы кабардинской.
Мать: Жанна, кабардинская.
51. **Ударник** 1 кабардинский, К. Б. А. О., к/к. Баксанстрой.
Т.-гнедой, р. 1924; 151—171—19,7.
Отец: неизвестен.
Мать: неизвестна.
52. **Унсет** кабардинский, К. Б. А. О., к/к. им. Молотова.
Т.-гнедой, р. 1930; 149—169—18,8.
Отец: неизвестен.
Мать: неизвестна.

53. **Фадис** 22 кабардинский, Северо-Осетинская А. О., Сев.-Осет. ГЗБ,
Т.-гледой, р. 1926 в Сев.-Осет. ГЗБ; 152—168—19,5.
Отец: Пустынный, кабардинский, гледой, 1916.
Мать: Бхидна, кабардинская.
54. **Хазбулат** кабардинский, К. Б. А. О., к/к. Джинал.
Гледой, р. 1927; 152—170—18,5.
Отец: неизвестен.
Мать: неизвестна.
55. **Чегем** кабардинский, К. Б. А. О., к/з. № 34 Кабардинский.
Гледой, р. 1926; 151—176—19.
Отец: неизвестен.
Мать: неизвестна.
56. **Шаман** кабардинский, Карачаевская А. О., к/з. Карачаевский.
Гледой, р. 1922.
Отец: неизвестен.
Мать: неизвестна.
57. **Шамиль** 50 карачаевский, Карачаевская А. О., к/з. Карачаевский.
Гледой, р. 1929; 153—171—19.
Отец: неизвестен.
Мать: неизвестна.
58. **Шарлатан** 31 кабардинский, Северо-Осетинская А. О., Сев.-Осет. ГЗБ
Вороной, р. 1928 в Сев. Осет. плем.-хозе; 151—168—19.
Отец: Дербет, кабардинский, т.-гледой, 1919.
Мать: Уаляк, кабардинская.
59. **Зронко** кабардинский, К. Б. А. О., к/з. № 34 Кабардинский.
Гледой, р. 1922 у Тамбиева; 156—175—20,5.
Отец: неизвестен.
Мать: неизвестна.
-

ЧАСТЬ II
ГОРСКИЕ МАТКИ

1. **Абина** (Антина) 26а карачаевская, Новочеркасский р., к/з. № 35
Богаевский.
- Ворона, р. 1925; 144—177—19.
- | | |
|-------------------|--------------------------------|
| 1930 холоста | неизвестно. |
| 1931 холоста | неизвестно. |
| 1932 холоста | от Альбатроса невыясн. происх. |
| 1933 вор. ж. № 50 | » Пароля п/кр. по типу. |
| 1934 гнед. к. | » 251 Билли-Уильямса ч/кр. |
| 1935 | » Скандала ч/кр. |
2. **Абиссиния** 59 карачаевская, Новочеркасский р., к/з. № 35 Богаевский.
- Буланая, р. 1920; 142—172—18.
- | | |
|-------------------|-------------------------|
| 1932 бул. к. № 8 | от 098 Виндзора 7/8 кр. |
| 1933 бул. к. № 36 | » Душака тек. |
| 1934 бул. ж. | » Кордеса ч/кр. |
| 1935 | » Спорта ч/кр. |
3. **Абрюлетка** 86 кабардинская, Новочеркасский р., к/з. № 35 Богаевский.
- Гнедая, р. 1924; 145—170—17,8.
- | | |
|-----------------------|----------------------|
| 1930 гнед. ж. | неизвестно. |
| 1931 холоста | неизвестно. |
| 1932 с.-гнед. к. № 86 | от Сократа ул. верх. |
| 1933 гнед. к. № 40 | » Зареза п/кр. |
| 1934 гнед. ж. | » Победителя ч/кр. |
| 1935 | » Победителя ч/кр. |
4. **Абсурдная** 181 карачаевская, Новочеркасский р., к/з. № 35 Богаевский.
- С.-гнедая, р. 1923; 152—178—18,5.
- | | |
|--------------------|------------------------|
| 1930 вор. ж. | неизвестно. |
| 1931 холоста | неизвестно. |
| 1932 гнед. ж. № 60 | от 048 Градуса ан/дон. |
| 1933 холоста | » 403 Рэйн-Вера ч/кр. |
| 1934 холоста | » 339 Кордеса ч/кр. |
| 1935 | » 437 Тзи-Микадо ч/кр. |
5. **Абхазия** 547 кабардинская, Карачаевская А. О., к/з. Карачаевский.
- Гнедая, р. 1923; 146.
- | | |
|-----------------------|---------------------------|
| 1932 холоста | от 048 Трианона ан/каб. |
| 1933 гнед. ж. Арпачай | » 26 Аригура ан/вост. пр. |
| 1934 холоста | » 26 Аригура ан/вост. пр. |
| 1935 | » 15 Борей каб. |

6. **Авангарда** 133 кабардинская, Новочеркасский р., к/з. № 35 Богаевский.
- Серая, р. 1917; 144—167—174.
- | | |
|------------------------|-------------------------|
| 1930 холоста | неизвестно. |
| 1931 холоста | неизвестно. |
| 1932 т.-гнел. ж. № 127 | от 098 Виндзора 7/8 кр. |
| 1933 т.-сер. к. № 96 | » Душала тек. |
| 1934 холоста | » 098 Виндзора 7/8 кр. |
| 1935 | » 0102 Мирабо ан/дон. |
7. **Авантюра** 80 карачаевская, Новочеркасский район, к/з. № 35 Богаевский.
- Рыжая, р. 1923; 147—179—18.
- | | |
|--------------|-----------------------------|
| 1930 холоста | неизвестно. |
| 1931 холоста | неизвестно. |
| 1932 холоста | от 94 Жнеца дон. |
| 1933 холоста | » Ливня ан/венг. |
| 1934 рыж. к. | » Восторга невыясн. происх. |
| 1935 | » Пожимона ч/кр. |
8. **Авантюра** (Авено) 182 кабардинская, Новочеркасский р., к/з. № 35 Богаевский.
- Вороная, р. 1922; 154—175—18.
- | | |
|---------------------|------------------------|
| 1930 холоста | неизвестно. |
| 1931 холоста | неизвестно. |
| 1932 гнел. к. № 208 | от 048 Градуса ан/дон. |
| 1933 холоста | » 403 Рэйн-Вера ч/кр. |
| 1934 рыж. ж. | » Ямана п/кр. |
| 1935 | » Ямана п/кр. |
9. **Авария** 60а карачаевская, Новочеркасский р., к/з. № 35 Богаевский.
- Гнедая, р. 1922; 149—180—18,5.
- | | |
|----------------------|-----------------------------|
| 1930 т.-сер. ж. | неизвестно. |
| 1931 холоста | неизвестно. |
| 1932 холоста | от Пермона невыясн. происх. |
| 1933 вор. к. № 90 | » Авангарда п/кр. по типу. |
| 1934 гнел. к. (шала) | » Прометеуса ч/кр. |
| 1935 | » Прометеуса ч/кр. |
10. **Авенида** 43 кабардинская, Новочеркасский р., к/з. № 35 Богаевский.
- Гнедая, р. 1922; 148—177—18.
- | | |
|---------------------|------------------------------|
| 1930 холоста | неизвестно. |
| 1931 холоста | неизвестно. |
| 1932 гнел. к. № 175 | от Аметиста невыясн. происх. |
| 1933 холоста | » Декламатора п/кр. |
| 1934 гнел. к. | » 403 Рэйн-Вера ч/кр. |
| 1935 | » 403 Рэйн-Вера ч/кр. |

11. **Август** 153 кабардинская, Новочеркасский р., к/з. № 35 Богаевский.

Гнедая, р. 1922; 147—176—18,5.

1930 холоста	неизвестно.
1931 холоста	неизвестно.
1932 с.гнед. к.	от 92 Жетона дон.
1933 гнед. ж.	> 315 Футбола п/кр.

12. **Авось** 301 кабардинская, Черкесская А. О., к/з. 38 Черкесский.

Гнедая, р. 1924; 146—172—18.

1932 холоста	неизвестно.
1933 гнед. ж. Аллюр	от 27 Зелима карач.
1934 не крылась	
1935	от 453 Фанатика ч/кр.

13. **Аврора** 124 кабардинская, Новочеркасский р., к/з. № 35 Богаевский.

Гнедая, р. 1922; 144—170—18.

1930. гнед. ж.	неизвестно.
1931 ожеребилась	неизвестно.
1932 с.гнед. ж. № 197	от 138 Орфеона ч/кр.
1933 с.гнед. к. Авразия	> 251 Билли-Уильямса ч/кр.
1934 т.гнед. ж.	> Градуса ч/кр.
1935	> 440 Тира ч/кр.

14. **Австралия** 65 кабардинская, Новочеркасский р., к/з. № 35 Богаевский.

С-гнедая, р. 1924; 146—187—17,8.

1930 холоста	неизвестно.
1931 холоста	неизвестно.
1932 гнед. ж. № 4.	от Амелиста невыясн. происх.
1933 холоста	> 569 Розен-Рахкера ч/кр.
1934 гнед. ж.	> Победителя ч/кр.
1935	> Победителя ч/кр.

15. **Австрия** 62 кабардинская, Новочеркасский р., к/з. № 35 Богаевский.

Гнедая, р. 1923; 152—179—18.

1930 холоста	неизвестно.
1931 холоста	неизвестно.
1932 гнед. к. № 105.	от Трефа в/кр. по типу.
1933 холоста	> 403 Район-Вера ч/кр.
1934 рыж. к.	> Градуса ч/кр.
1935	> 440 Тира ч/кр.

16. **Автобиография** 6 кабардинская, Новочеркасский р., к/з. № 35 Богаевский.

Гнедая, р. 1923; 150—177—18,2.

1930 холоста	неизвестно.
1931 холоста	от 141а Папуаса ч/кр.
1932 холоста	> 141а Папуаса ч/кр.
1933 холоста	> 0102 Мирабо ан/дон.
1934 гнед. ж.	> Орла п/кр.
1935	> 339 Кордеса ч/кр.

17. **Автономия** 168 кабардинская, Новочеркасский р., к/з. № 35 Богаевский.
 Вороная, р. 1923; 142—163—17,5.
 1933 холоста неизвестно.
 1934 т.-гнед. ж. от Мариодумца п/кр. по типу.
 1935 > 098 Виндзора 7/8 кр.
18. **Автономка** 4 кабардинская, Новочеркасский р., к/з. № 35 Богаевский.
 Гнедая, р. 1930; 144—159—16,5.
 1934 гнед. ж. от 0197 Сатрапа 3/4 кр.
 1935 > 0197 Сатрапа 3/4 кр.
19. **Агайпа** 13 кабардинская, Новочеркасский р., к/з. № 35 Богаевский,
 Вороная, р. 1923; 153—180—19.
 1930 холоста неизвестно.
 1931 холоста неизвестно.
 1932 холоста от Парнаса невыясн. происх.
 1933 т.-гнед. ж. Агар № 19 > Вильягенуша ч/кр.
 1934 т.-гнед. к. > 251 Билли-Уильямса ч/кр.
 1935 > Скандала ч/кр.
20. **Агра** 108 кабардинская, Новочеркасский р., к/з. № 35 Богаевский.
 Вороная, р. 1924; 147—185—18.
 1930 холоста неизвестно.
 1931 холоста неизвестно.
 1932 гнед. к. № 18. от 94 Жнеца доп.
 1933 т.-гнед. ж. № 70. > 318 Хагара ан/черн.
 1934 вор. ж. > 569 Розен-Раккера ч/кр.
 1935 > 437 Тзи-Микадо ч/кр.
21. **Агрономша** 48 кабардинская, Новочеркасский р., к/з. № 35 Богаевский.
 С.-гнедая, р. 1925; 148—166—18.
 1930 холоста неизвестно.
 1931 холоста неизвестно.
 1932 холоста от 283 Гобоя ч/кр.
 1933 холоста > Авторитета п/кр. по типу.
 1934 гнед. к. > Пермона невыясн. происх.
 1935 > Авторитета п/кр. по типу.
22. **Ада** 57 кабардинская, К. В. А. О., к/з. № 34 Кабардинский.
 Т.-гнедая, р. 1918; 148—181—18.
 1933 гнед. ж. Артист. от 034 Монитора ан/каб.
 1934 холоста > 027 Зулфигара ан/каб.
 1935 > 59 Эрокко каб.
23. **Адель** 50 карачаевская, Новочеркасский р., к/з. № 35 Богаевский.
 С.-гнедая, р. 1925; 148—176—18.
 1932 св.-гнед. к. № 93. от 065 Ефрата доп/черн.
 1933 аборт > 569 Розен-Раккера ч/кр.
 1934 холоста > Скентика ч/кр.
 1935 > Скентика ч/кр.

24. **Адель** 152 кабардинская, К. Б. А. О., к/з. № 34 Кабардинский.
Т-гнедая, р. 1927; 149—182—18.
1932 т.-гнед. ж. Архангельск № 76. от Опшамано каб.
1933 гнед. к. Африка > 28 Зураба каб.
1934 т.-гнед. ж. Дракон > 023 Дарьяла ан/каб.
1935 > 28 Зураба каб.
25. **Аджара** 157 кабардинская, Черкесская А. О., к/з. № 38 Черкесский.
Вороная, р. 1930; 151—173—17,5.
1934 аборт от Бузатера п/кр.
1935 > Вахтера п/кр.
26. **Адская** 148 кабардинская, Новочеркасский р., к/з. № 35 Ботаевский.
Т.-гнедая, р. 1929; 146—177—18.
1930 холоста неизвестно.
1931 холоста неизвестно.
1932 холоста неизвестно.
1933 гнед. ж. № 81 от Туриста ан/венг.
1934 гнед. к. > 403 Рэйн-Вера ч/кр.
1935 > 403 Рэйн-Вера ч/кр.
27. **Анетз** 1310 кабардинская, К. Б. А. О., к/з. № 34 Кабардинский.
Вороная, р. 1921; 150—186—19.
1925 кар. ж. 080 Сказка от 036 Сумбура ан/ар.
1926 сведений нет
1932 сведений нет
1933 кар. ж. Агент от 256 Бозамбо ч/кр.
1934 гнед. ж. Добрудж > 277 Гевура ч/кр. или
> Доброго каб.
1935 > 0156 Мерзуха ар. или
> 034 Монитора ан/каб.
28. **Ажина** 916 кабардинская, Черкесская А. О., к/з. № 38 Черкесский.
Гнедая, р. 1926; 147—173—18,5.
1934 гнед. ж. от 0223 Шутика ан/ар.
1935 неизвестно.
29. **Аза** 48 кабардинская, К. Б. А. О., к/з. № 34 Кабардинский.
Гнедая, р. 1923; 154—189—18,7.
Скакала 100 км. пробег в 1931 г. :34 к/з.—Нальчик.
1-е место—резвость 4 ч. 25 м
1932 холоста от 329 Карневая II ч/кр.
1933 не крылась
1934 аборт > 208 Парагвая ан/дон.
1935 > 034 Монитора ан/каб. или
> Бомика ч/кр.

30. **Аза** 56 кабардинская, Новочеркасский р., к/з. № 35 Богаевский.
Серая, р. 1923; 145—180—19.
1930 холоста неизвестно.
1931 холоста неизвестно.
1932 холоста от 098 Виндзора 7/8 кр.
1933 т.-гнед. ж. № 25 > Душака тек.
1934 гнед. к. > 556 Пер-Дарка ч/кр.
1935 > 556 Пер-Дарка ч/кр.
31. **Азарпеша** 177 кабардинская, Ново черкасский р., к/з. № 35 Богаевский.
Т.-буланая, р. 1922; 142—165—18.
1932 бул. ж. 212 от Клинореза п/кр. по типу.
1933 холоста > Империалиста невыясн. происх.
1934 холоста > 339 Кордеса ч/кр.
1935 > Спорта ч/кр.
32. **Азатчина** 6 кабардинская, Новочеркасский р., к/з. № 35 Богаевский.
Вороная, р. 1924; 144—178—17,2.
1930 ожеребилась неизвестно.
1931 холоста неизвестно.
1932 холоста от 91 Жемчужка доп.
1933 гнед. ж. № 28 > Зареца п/кр.
1934 гнед. ж. > Прометеуса ч/кр.
1935 > Прометеуса ч/кр.
33. **Азбука** 383 кабардинская, Александровский р., к/к. Скакун.
Гнедая, р. 1928 в к/к. Скакун; 150—168—18.
Отец: неизвестен.
Мать: Зорка II 95, кабардинская, гнедая, 1921.
1932 гнед. ж. Долгожданый (пал) от 05 Апогея ан/дон.
1933 гнед. к. > 061 Долгожданного ан/дон.
1934 холоста > 0137 Сметанки ан/дон.
1935 > Апогея ан/дон.
34. **Азиатка** 111 карачаевская, Новочеркасский р., к/з. № 35 Богаевский.
Гнедая, р. 1923; 147—181—18.
1930 вор. к. неизвестно.
1931 холоста неизвестно.
1932 холоста от 141а Папуаса ч/кр.
1933 гнед. ж. № 56 > 587 Сизифуса ч/кр.
1934 гнед. ж. > 556 Пер-Дарка ч/кр.
1935 > 556 Пер-Дарка ч/кр.
35. **Азиатка** 326 кабардинская, Черкесская А. О., к/з. № 38 Черкесский.
Гнедая, р. 1925; 146—174—18.
1932 холоста неизвестно.
1933 гнед. ж. Аккорд от 503 Гарнемана ч/кр.
1934 гнед. ж. > 158 Кино-Арса ан/черн.
1935 > абортенного б/им.

36. **Азиатка** 94 кабардинская, К. Б. А. О., к/з. № 34 Кабардинский
Гнедая, р. 1923; 154—181—19.
- | | | |
|------|-----------------------------|----------------------|
| 1929 | гнед. к. 02 Айша | от 482 Шолмара ч/кр. |
| 1930 | гнед. к. 04 Амбра | « 482 Шолмара ч/кр. |
| 1931 | сведений нет | |
| 1932 | гнед. к. Арагва № 40 (шала) | » 359 Масканьо ч/кр. |
| 1933 | гнед. ж. Аманат | « 7 Атласа каб. |
| 1934 | гнед. к. Зазноба | « 026 Зенита ан/каб. |
| 1935 | | « 55 Чегема каб. |
37. **Азра** 178 кабардинская, Прикумский р., к/к. им. Октябрьской Революции.
Гнедая, р. 1925; 146—180—18,5.
- | | | |
|------|-------------------|--------------------------|
| 1932 | холоста | неизвестно. |
| 1933 | гнед. ж. Заветный | от 029 Километра ан/каб. |
| 1934 | холоста | « Вильгельма дон. |
| 1935 | | « 95 Гастроля ц/кр. |
38. **Аида** II 5 кабардинская, К. Б. А. О., к/з. № 34 Кабардинский.
Бараковая, р. 1923; 150—183—18,5.
- | | | |
|------|--------------------|--|
| 1932 | холоста | от 187 Тайгера ч/кр. |
| 1933 | рыж. ж. Аир | « 90 Зораба ч/кр. |
| 1934 | гнед. ж. Парабелом | « Пардона ч/кр. или
» Ятагана ан/ар/каб. |
| 1935 | | « 0156 Мерзуха ар. или
« 034 Монитора ан/каб. |
39. **Аида** 89 кабардинская, К. Б. А. О., к/з. № 34 Кабардинский.
Вороная, р. 1920; 142—172—18.
- | | | |
|------|------------------|--|
| 1929 | гнед. к. 05 Ами | от 402 Роллона ч/кр. |
| 1930 | сведений нет | |
| 1931 | сведений нет | |
| 1932 | холоста | « 42 Гвидо ч/кр. |
| 1933 | т.-сер. к. Алли | « 0156 Мерзуха ар. |
| 1934 | гнед. ж. Прасныш | « 0156 Мерзуха ар. или
» 208 Парагвая ан/дон.
« 0156 Мерзуха ар. или
» 034 Монитора ан/каб. |
| 1935 | | |
40. **Аида** 160- кабардинская, Азово-Черноморский край, к/з. № 93 Кабардинский.
Гнедая, р. 1924; 146—165—18.
- | | | |
|------|---------------|---------------------|
| 1932 | гнед. к. Ноша | от 541 Надора ч/кр. |
| 1933 | аборт | « 541 Надора ч/кр. |
| 1934 | гнед. ж. | « Кириза тек. |
| 1935 | | « Зайчика каб. |

41. **Айва** 123 кабардинская, Прикумский р., к/к. им. Октябрьской Революции.
Гнедая, р. 1928 в к/к. им. Октябрьской Революции; 155—177—18,5.
- Отец: неизвестен.
Мать: Вафля 2, кабардинская, гнедая, 1921.
1932 гнед. ж. Бант от 469 Футбола ч/кр.
1933 холоста « Шмеля доп.
1934 гнед. к. Известь « Шмеля доп.
1935 « 029 Километра ан/каб.
42. **Айва** 116 карачаевская, Черкесская А. О., к/з. № 38 Черкесский.
Гнедая, р. 1930; 148—177—18,5.
1934 холоста от Валета ул. верх.
1935 « Валета ул. верх.
43. **Акблек** 46 кабардинская, К. Б. А. О., Баксанский р., к/к. им. Фрунзе.
Гнедая, р. 1926.
1933 рыж. ж. неизвестно.
1934 сведений нет от Фалерона каб.
44. **Айва** 191 кабардинская, Новочеркасский р., к/з. № 35 Богаевский.
Мышастая, р. 1923; 147—173—17.
1930 холоста неизвестно.
1931 мыш. ж. неизвестно.
1932 т.-гнед. ж. № 166 от 138 Орфеона ч/кр.
1933 мыш. ж. Аббат № 266 « 403 Район-Вера ч/кр.
1934 вор. ж. « 403 Район-Вера ч/кр.
1935 « 403 Район-Вера ч/кр.
45. **Акварель** 96 карачаевская, Новочеркасский р., к/з. № 35 Богаевский.
Гнедая, р. 1924; 148—184—18.
1930 холоста неизвестно.
1931 с.-гнед. к. неизвестно.
1932 холоста неизвестно.
1933 с.-гнед. ж. № 144 от Ливия ан/венг.
1934 гнед. к. « 251 Билли-Уилльямса ч/кр.
1935 « 251 Билли-Уилльямса ч/кр.
46. **Акуратная** 76 кабардинская, Новочеркасский р., к/з. № 35 Богаевский.
Гнедая, р. 1923; 146—168—18,5.
1930 холоста неизвестно.
1931 холоста неизвестно.
1932 холоста от Зареза п/кр.
1933 гнед. ж. № 10 « 088 Бонэра п/кр.
1934 холоста « 339 Кордэса ч/кр.
1935 « Авторитета п/кр. по типу.

47. **Активистка** 158 кабардинская, Новочеркасский р., к/з. № 35 Богаевский.
Гнедая, р. 1924; 146—170—18.
1930 холоста неизвестно.
1931 ожеребилась неизвестно.
1932 холоста от 0197 Сатрапа 3/4 кр.
1933 аборт > 0197 Сатрапа 3/4 кр.
1934 вор. к. > 575 Парувиэна ч/кр.
1935 > Алибея ч/кр. по типу.
48. **Антобан** 43 кабардинская, К. Б. А. О., Баксанский р., к/к. им. Фрунзе.
Гнедая, р. 1928.
1933 ж. неизвестно.
1934 сведений нет от Тумана каб.
49. **Анустина** 189 кабардинская, Новочеркасский р., к/з. № 35 Богаевский.
С-гнедая, р. 1921; 148—177—17.7.
1930 холоста неизвестно.
1931 холоста неизвестно.
1932 вор. к. № 26 от Гутора невыясн. происх.
1933 гнед. ж. Бивуак № 14 > 251 Билли-Уилльямса ч/кр.
1934 рыж. к. > Градуса ч/кр.
1935 > 440 Тира ч/кр.
50. **Алазань** 130 карачаевская, Новочеркасский р., к/з. № 35 Богаевский.
Гнедая, р. 1921; 144—175—18.
1932 аборт от 94 Жнеца доп.
1933 гнед. ж. № 55 > 411 Сангвиника ч/кр.
1934 холоста > 411 Сангвиника ч/кр.
1935 > 339 Кордеса ч/кр.
51. **Алазань** 1243 кабардинская, К. Б. А. О., к/з. № 34 Кабардинский.
Гнедая, р. 1926; 149—177—18.
1932 холоста от 296 Прэт-Скога ч/кр.
1933 гнед. к. Астарта > Залукадеса каб.
1934 гнед. ж. Эльбэдуко > 59 Эровок каб.
1935 > 081 Бобара ар.
52. **Албанка** 656 кабардинская, К. Б. А. О., к/з. № 34 Кабардинский.
Рыжая, р. 1919; 143—175—18.
1932 холоста от 277 Гевуры ч/кр.
1933 гнед. ж. Азиат (шал) > 4 Аметиста каб.
1934 холоста > Фрегата ч/кр. или
> Ликурга каб.
пала в 1934 г.

53. **Алейна** 200 карачаевская, Новочеркасский р., к/з. № 35 Богаевский. Каравовая, р. 1922; 150—180—18,5.
 1930 холоста неизвестно.
 1931 холоста неизвестно.
 1932 с.-гнед. к. № 13 от 062 Бельца дон/черн.
 1933 с.-гнед. ж. Арзгир » Вилькенуша ч/кр.
 1934 холоста » 569 Розен-Раккера ч/кр.
 1935 » 437 Тзи-Микадо ч/кр.
54. **Алеутка** 544 кабардинская, Карачаевская А. О., к/з. Каратаевский. Вероная, р. 1922; 145—.
 1932 холоста от 048 Триапона ан/каб.
 1933 к. (шала) » 26 Арктура ан/вост. пр.
 1934 гнед. ж. » 26 Арктура ан/вост. пр.
 1935 » 21 Даусуза карач.
55. **Ализа** 379 кабардинская, Азово-Черноморский край, к/з. № 93 Кабардинский. Гнедая, р. 1926; 147—178—18.
 1932 холоста от 061 Долгожданного ан/дон.
 1933 гнед. к. Эстафета » 061 Долгожданного ан/дон.
 1934 гнед. к. Гадалка » 044 Годара ан/дон.
 1935 » Тигра ан/каб.
56. **Алима** 108 кабардинская, Черкесская А. О., к/з. № 38 Черкесский. Гнедая, р. 1926; 146—170—18.
 1932 холоста неизвестно.
 1933 холоста ст 0223 Шутика ан/ар.
 1934 гнед. к. « 1 Абрека каб.
 1935 « 1 Абрека каб.
57. **Алиса** 11 кабардинская, Александровский р., к/к. Всадник. Гнедая, р. 1928 в к/к. Скакун; 150—164—17,5.
 Отец: неизвестен.
 Мать: Млава 54, кабардинская, т.-гнедая, 1921.
 1933 гнед. ж. Девиз от 061 Долгожданного ан/дон.
 1934 с.-гнед. ж. Герцилгаг » 84 Гальти-Мора ц/кр.
 1935 « 300 Фазана ан/вост. пр.
58. **Алиса** 120 кабардинская, Прикумский р., к/к. им. Октябрьской Революции. Гнедая, р. 1928 в к/к. им. Октябрьской Революции; 158—180—19.
 1932 гнед. ж. Зуар от 321 Зорина ч/кр.
 1933 гнед. ж. Зьышко « Байрона дон.
 1934 аборт « Байрона дон.
 1935 « 114 Горда ц/кр.
59. **Алиса** 1236 кабардинская, К. Б. А. О., к/з. № 34 Кабардинский. Гнедая, р. 1925; 142—177—18.
 1933 рыж. ж. № 180 от Фрегата ч/кр.
 1934 рыж. к. Тамань « 047 Талисмана ан/каб.
 1935 « 081 Бобара ар.

60. **Алита** 195 кабардинская, Новочеркасский р., к/з. № 35 Богаевский.
Т.-гнедая, р. 1921; 144—180—17.
1930 холоста неизвестно.
1931 холоста неизвестно.
1932 вор. к. № 9 от Бездельника тек.
1933 холоста « 062 Ельца дон/черн.
1934 гнед. ж. « Градуса.
1935 » 440 Тира ч/кр.
61. **Алкоголичка** 68 карачаевская, Новочеркасский р., к/з. № 35 Богаевский.
Т.-гнедая, р. 1924; 142—172—19.
1930 холоста неизвестно.
1931 холоста неизвестно.
1932 холоста от 020 Прим-Боя ан/каб.
1933 холоста « 411 Сангвиника ч/кр.
1934 гнед. к. « Ямана ц/кр.
62. **Алла** 102 карачаевская, Новочеркасский р., к/з. № 35 Богаевский.
Гнедая, р. 1924; 144—172—17,8.
1930 гнед. к. неизвестно.
1931 холоста неизвестно.
1932 рыж. ж. № 89 от Кинореза ц/кр. по типу.
1933 холоста неизвестно.
1934 холоста от 569 Розен-Раккера ч/кр.
1935 « 437 Тзи-Микадо ч/кр.
63. **Алла-Верды** 166 карачаевская, Новочеркасский р., к/з. № 35 Богаевский.
Т.-гнедая, р. 1923; 150—189—18,7.
1930 холоста неизвестно.
1931 холоста неизвестно.
1932 холоста от 26 Бренди ч/кр.
1933 гнед. к. № 50 « Туриста ан/венг.
1934 т.-гнед. к. « 556 Пер-Дарка ч/кр.
1935 « 556 Пер-Дарка ч/кр.
64. **Аллегория** 55 кабардинская, К. Б. А. О., к/з. № 34 Кабардинский.
Гнедая, р. 1925; 151—180—19.
1933 гнед. к. Анго от 408 Саксонца ч/кр.
1934 гнед. ж. Этап « Этикета ч/кр. или
« Ястреба ан/ар/каб.
1935 « 034 Монитора ан/каб. или
« Комика ч/кр.
65. **Алупка** 39 кабардинская, К. Б. А. О., к/з. № 34 Кабардинский.
Гнедая, р. 1927; 151—184—19,5.
1930 кр.-сер. к. 08 Аспазия от 054 Яшмы ан/ар.
1931 сведений нет
1932 холоста « 359 Масканьо ч/кр.
1933 гнед. к. Америка « 408 Саксонца ч/кр.
1934 гнед. к. Алазань « 7 Атласа каб.
1935 « 7 Атласа каб.

66. **Алупна** 101 кабардинская, Новочеркасский р., к/з. № 35 Богаевский.

Вороная, п. 1922; 147—175—18,2.

1930 холоста	неизвестно.
1931 холоста	неизвестно.
1932 гнед. к. № 40	от 91 Жемчужка доп.
1933 т.гнед. к. № 56	> 318 Хагара ан/черн.
1934 гнед. ж.	> Прометеуса ч/кр.
1935	> Прометеуса ч/кр.

67. **Альгамбра** 196 карачаевская, Новочеркасский р., к/з. № 35 Богаевский.

Гнедая, р. 1924; 147—183—18.

1930 холоста	неизвестно.
1931 с.гнед. к.	неизвестно.
1932 рыж. к. № 22	от Пермона невыясн. происх.
1933 рыж. ж. Ардон № 11	> 251 Билли-Уильямса ч/кр.
1934 гнед. к.	> Градуса ч/кр.
1935	> 440 Тира ч/кр.

68. **Альдарна** 69 кабардинская, Новочеркасский р., к/з. № 35 Богаевский.

Т.гнедая, р. 1924; 147—180—17,4.

1930 холоста	неизвестно.
1931 холоста	неизвестно.
1932 гнед. к. Астра № 27	от 020 Грим-Боя ан/каб.
1933 т.гнед. ж. Астарот № 45	> 556 Пер-Даржа ч/кр.
1934 гнед. ж.	> 569 Розен-Райкера ч/кр.
1935	> 437 Тзи-Микадо ч/кр.

69. **Альма** 118 кабардинская, Новочеркасский р., к/з. № 35 Богаевский.

Рыжая, р. 1923; 147—173—18,3.

1930 холоста	неизвестно.
1931 холоста	неизвестно.
1932 холоста	от Аметиста невыясн. происх.
1933 гнед. к. № 12	> 098 Виндзора 7/8 кр.
1934 рыж. к.	> 569 Розен-Райкера ч/кр.
1935	> 437 Тзи-Микадо ч/кр.

70. **Альфа** 112 кабардинская, Черкесская А. О., к/з. № 38 Черкесский.

Караковая, р. 1930; 154—179—17,5.

1934 холоста	от 427 Скафандро ч/кр.
1935	> 378 Овапа ч/кр.

71. **Амазонка I** 90 кабардинская, К. Б. А. О., к/з. № 34 Кабардинский.

Гнедая, р. 1929; 153—180—18,5.

1933 т.гнед. к. Алмазная	от 482 Шолимара ч/кр.
1934 гнед. ж. Эльбаш	> 59 Эрокко каб.
1935	> 28 Зураба каб.

72. **Амазонка II** 104 кабардинская, К. Б. А. О., к/з. № 34 Кабардинский.
Гнедая, р. 1926; 155—190—19.
1933 т.-гнед. ж. Арагонец (паа) неизвестно.
1934 не крылась
1935 от 581 Рубеля ч/кр.
73. **Амальгама** 73 кабардинская, Новочеркасский р., к/з. № 35 Богаевский.
Вороная, р. 1923; 150—180—18.
1930 вор. ж. неизвестно.
1931 холоста неизвестно.
1932 бур. к. № 10 от Гонца невыясн. происх.
1933 гнед. ж. № 29 > Зареза п/кр.
1934 рыж. к. > 569 Розен-Раккера ч/кр.
1935 > 437 Тзи-Микадо ч/кр.
74. **Амбизия** 4 кабардинская, Александровский р., к/к. Всадник.
Рыжая, р. 1928; 142—178—17,5.
1933 аборт от 061 Долгожданного ан/дон.
1934 рыж. к. Сама > 245 Сатурна вост. пр.
1935 > 245 Сатурна вост. пр.
75. **Амбразура** 16 кабардинская, Новочеркасский р., к/з. № 35 Богаевский.
Гнедая, р. 1923; 144—180—18.
1930 холоста неизвестно.
1931 холоста неизвестно.
1932 с.-гнед. к. № 78 от Сократа ул. верх.
1933 холоста > 403 Район-Вера ч/кр.
1934 гнед. к. > 569 Розен-Раккера ч/кр.
1935 > 437 Тзи-Микадо ч/кр.
76. **Амбулатория** 17 кабардинская, Новочеркасский р., к/з. № 35 Богаевский.
Гнедая, р. 1923; 145—167—17,2.
1932 холоста от 048 Градуса ан/дон.
1933 холоста > 315 Футбола п/кр.
1934 гнед. к. > Марнодумца п/кр. по типу.
1935 > 098 Виндзора 7/8 кр.
77. **Америка** 18 кабардинская, Новочеркасский р., к/з. № 35 Богаевский.
Гнедая, р. 1922; 152—162—17,5.
1930 холоста неизвестно.
1931 холоста неизвестно.
1932 холоста от 062 Ельца доп/член.
1933 холоста > Туриста ан/венг.
1934 холоста > Алибея п/кр. по типу.
1935 > Алибея п/кр. по типу.

78. **Аммуниция** 21 карачаевская, Новочеркасский р., к/з. № 35 Богаевский.

Т.-гнедая, р. 1923; 154—189—18,6.

1930 холоста	неизвестно.
1931 холоста	неизвестно.
1932 гнед. ж. № 17	от 062 Ельца дон/черн.
1933 холоста	> Империалиста невяжси-пронск.
1934 гнед. к.	> 339 Кордэса ч/кр.
1935	> 339 Кордэса ч/кр.

79. **Амплитуда** 19 кабардинская, Новочеркасский р., к/з. № 35 Богаевский.

Т.-гнедая, р. 1915; 142—181—17,5.

1930 холоста	неизвестно.
1931 ж.	неизвестно.
1932 гнед. ж. № 99	от 26 Бренди ч/кр.
1933 холоста	> 315 Футбола ш/кр.
1934 холоста	> 339 Кордэса ч/кр.
1935	> 440 Тира ч/кр.

80. **Амула** 99 карачаевская, Новочеркасский р., к/з. № 35 Богаевский.
С.-гнедая, р. 1921; 146—182—19.

1930 вор. ж.	неизвестно.
1931 холоста	неизвестно.
1932 холоста	от 26 Бренди ч/кр.
1933 гнед. к. Амулетка № 164	> 251 Билли-Уильямса ч/кр.
1934 гнед. ж.	> 556 Пер-Дарка ч/кр.
1935	> 556 Пер-Дарка ч/кр.

81. **Ампутация** 20 карачаевская, Новочеркасский р., к/з. № 35 Богаевский.

Гнедая, р. 1923; 146—172—18,5.

1930 холоста	неизвестно.
1931 холоста	неизвестно.
1932 с.-гнед. ж.	от 062 Ельца дон/черн.
1933 гнед. ж. Аммоний	> Цеуса ч/кр.
1934 с.-гнед. ж.	> 403 Рэйон-Вера ч/кр.
1935	> 569 Розен-Раккера ч/кр.

82. **Амулька** 180 кабардинская, Новочеркасский р., к/з. № 35 Богаевский.

Т.-гнедая, р. 1922; 153—178—20.

1930 вор. к.	неизвестно.
1931 холоста	неизвестно.
1932 т.-гнед. к. № 108	от Сократа ул. верх.
1933 холоста	> 048 Градуса ан/дон.
1934 аборт	> Победителя ч/кр.

пала в 1934 году.

83. **Амуниция** 25 кабардинская, Александровский р., к/к. Скалун.
Гнедая, р. 1928 в к/к. Скалун; 155—179—19.
Отец: неизвестен.
Мать: 799 Леди I 91, кабардинская, гнедая, 1921.
1932 холоста неизвестно.
1933 гнед. к. Евгения от 0122 Сатрапа ан/дон.
1934 гнед. к. > 05 Апогея ан/дон.
1935 > 044 Годара ан/дон.
84. **Ананасная** 113 кабардинская, Новочеркасский р., к/з. № 35 Богаевский.
Гнедая, р. 1922; 144—174—17,8.
1930 холоста неизвестно.
1931 холоста неизвестно.
1932 гнед. к. № 58 от Зареза ч/кр.
1933 вор. ж. № 57 > 0197 Сатрапа 3/4 кр.
1934 гнед. ж. > Победителя ч/кр.
1935 > Победителя ч/кр.
85. **Анапа** 20 кабардинская, Суворовский р., к/к. Кавалерист Буденного.
Гнедая, р. 1924; 149—176—19,25.
1928 т.-гнед. к. 912 Нежная неизвестно.
1929 сведений нет
1932 сведений нет
1933 гнед. ж. Трешак неизвестно.
1934 холоста от Героя турк.
1935 > Шамиля каб.
86. **Анапа** 107 кабардинская, Новочеркасский р., к/з. № 35 Богаевский.
Серая, р. 1919; 143—175—19.
1930 холоста неизвестно.
1931 холоста неизвестно.
1932 сер. ж. № 86 от 26 Бренди ч/кр.
1933 т.-сер. ж. № 27 > Душака тек.
1934 вор. ж. > 339 Кордэса ч/кр.
1935 > Спорта ч/кр.
87. **Анапа** 305 кабардинская, Карачаевская А. О., к/з. Карачаевский.
Вороная, р. 1923; 147—.
1932 вор. ж. Штрих ст 56 Шамана каб.
1933 вор. к. Ширма > 56 Шамана каб.
1934 вор. ж. > 15 Борея каб.
1935 > 21 Даусуза карач.
88. **Анатолия** 171 кабардинская, Новочеркасский р., к/з. № 35 Богаевский.
Вороная, р. 1926; 148—178—18.
1930 холоста неизвестно.
1931 холоста неизвестно.
1932 с.-гнед. ж. № 88 от 138 Орфеона ч/кр.
1933 вор. к. № 59 > 318 Хагара ан/черн.
1934 вор. к. > 569 Розен-Раккера ч/кр.
1935 > 437 Тзи-Микадо ч/кр.

89. **Ангара** 51 кабардинская, Новочеркасский р., к/з. № 35 Богаевский.
Т.-гнедая, р. 1925; 144—165—17,5.
- | | |
|---------------|--------------------|
| 1930 холоста | неизвестно. |
| 1931 холоста | неизвестно. |
| 1932 холоста | от 283 Гобоя ч/кр. |
| 1933 холоста | » Туриста ан/венг. |
| 1934 гнед. к. | » Прометеуса ч/кр. |
| 1935 | » Прометеуса ч/кр. |
90. **Ангара** 140 кабардинская, Моздокский р., к/к. Новая жизнь.
Гнедая, р. 1924 у Хубиева; 148—167—18.
- | | |
|---------------------------|--------------------|
| 1931 гнед. ж. Аскер (пал) | неизвестно. |
| 1932 холоста | от 82 Ермака дон. |
| 1933 холоста | » Ефрейтора дон. |
| 1934 гнед. ж. Аржан | » 83 Еруслана дон. |
| 1935 | » 45 Гепели ч/кр. |
91. **Англия** 24 кабардинская, Новочеркасский р., к/з. № 35 Богаевский.
Бараковая, р. 1916; 145—173—18.
- | | |
|--------------------|--------------------------|
| 1932 холоста | от Градуса. |
| 1933 гнед. ж. № 33 | » Зареза л/кр. |
| 1934 гнед. к. | » 418 Сен-Жю-Сорна ч/кр. |
| 1935 | » 339 Кордеса ч/кр. |
92. **Андалузка** 610 кабардинская, К. Б. А. О., к/з. № 34 Кабардинский.
Гнедая, р. 1927; 147—170—17,5.
- | | |
|--------------------|---------------------------|
| 1932 холоста | от 081 Бобара ар. |
| 1933 гнед. ж. Аист | » 482 Шолимара ч/кр. |
| 1934 холоста | » 040 Панцыря ан/каб. или |
| 1935 | » Эффенди каб. |
| | » 4 Амистета каб. |
93. **Анджеллиа** 138 кабардинская, Новочеркасский р., к/з. № 35 Богаевский.
Т.-гнедая, р. 1923; 154—178—18,5.
- | | |
|--------------------------|---------------------------|
| 1930 холоста | неизвестно. |
| 1931 холоста | неизвестно. |
| 1932 холоста | от Гонца невыясн. происх. |
| 1933 гнед. ж. Антик № 22 | » 048 Градуса ан/дон. |
| 1934 аборт | » Закадета ч/кр. |
| 1935 | » 339 Кордеса ч/кр. |
94. **Анелка** 52 карачаевская, Новочеркасский р., к/з. № 35 Богаевский.
Буланая, р. 1922; 145—172—17,5.
- | | |
|---------------------|----------------------------|
| 1930 холоста | неизвестно. |
| 1931 холоста | неизвестно. |
| 1932 рыж. к. (пала) | от 065 Евфрата дон/черп. |
| 1933 рыж. к. № 77 | » 403 Район-Вера ч/кр. |
| 1934 бул. к. | » 251 Билли-Уильямса ч/кр. |
| 1935 | » Скандала ч/кр. |

95. **Анемия** 802 кабардинская, К. Б. А. О., к/з. № 34 Кабардинский.
Т.-гнедая, р. 1924; 149—179—18,5.
1932 холоста от 296 Грэт-Скота ч/кр.
1933 кар. к. Аэлита > 296 Грэт-Скота ч/кр.
1934 холоста > 040 Панцыря ан/каб. или
> Эффенди каб.
1935 > 28 Зураба каб.
96. **Анерка** 147 кабардинская, Новочеркасский р., к/з. № 35 Богаевский.
Гнедая, р. 1923; 144—178—18.
1930 холоста неизвестно.
1931 холоста неизвестно.
1932 гнед. ж. № 76 от Парнаса невяясн. происх.
1933 холоста > Туриста ан/венг.
1934 рыж. к. > Победителя ч/кр.
1935 > Победителя ч/кр.
97. **Анетта** 119 кабардинская, Новочеркасский р., к/з. № 35 Богаевский.
Т.-гнедая, р. 1922; 144—160—17,6.
1930 холоста неизвестно.
1931 холоста неизвестно.
1932 рыж. ж. № 156 от 94 Жнеца доп.
1933 аборт > Марнодумца п/кр. по типу.
1934 аборт > Скептыка ч/кр.
1935 > 339 Кордаса ч/кр.
98. **Анжель** 187 кабардинская, Новочеркасский р., к/з. № 35 Богаевский.
Гнедая, р. 1924; 150—176—18,5.
1932 аборт от 315 Футбола п/кр.
1933 холоста > Душака тек.
1934 холоста > Душака тек.
1935 > Душака тек.
99. **Анниола** 117 кабардинская, Новочеркасский р., к/з. № 35 Богаевский.
Т.-гнедая, р. 1927; 146—175—17.
1932 холоста неизвестно.
1933 холоста от Зареза п/кр.
1934 гнед. к. > Шантеклера ан/венг.
1935 > Шантеклера ан/венг.
100. **Анитра** 146 кабардинская, Новочеркасский р., к/з. № 35 Богаевский.
Вороная, р. 1924; 152—170—18,5.
1930 холоста неизвестно.
1931 холоста неизвестно.
1932 холоста от 048 Градуса ан/дон.
1933 холоста > 556 Пер-Дарка ч/кр.
1934 холоста > 403 Район-Вера ч/кр.
1935 > 403 Район-Вера ч/кр.

101. **Анкета** 192 карачаевская, Новочеркасский р., к/з. № 35 Богаевский.
Гнедая, р. 1922; 146—177—18.
1930 холоста неизвестно.
1931 гнед. ж. № 43 неизвестно.
1932 холоста от 556 Пер-Дарка ч/кр.
1933 гнед. к. № 35 > 0102 Мирабо ан/дон.
1934 вор. ж. > Градуса ч/кр.
1935 > 440 Тира ч/кр.
102. **Антенна** 26 карачаевская, Новочеркасский р., к/з. № 35 Богаевский.
Вороная, р. 1925; 149—178—17,2.
1932 холоста от Альбатроса невыясн. происх.
1933 вор. ж. № 133 > Пароля ч/кр. по типу.
1934 гнед. к. > 251 Билли-Уильямса ч/кр.
1935 > Скандала ч/кр.
103. **Антенна** 148 кабардинская, Б. Б. А. О., к/з. № 34 Кабардинский.
Гнедая, р. 1928; 150—171—18.
1933 гнед. к. Аргунь от 90 Зораба ч/кр.
1934 гнед. к. Забава > 28 Зураба каб.
1935 > 4 Аметиста каб.
104. **Антилопа** 53 карачаевская, Новочеркасский р., к/з. № 35 Богаевский.
Бурая, р. 1923; 145—177—17,1.
1930 холоста неизвестно.
1931 холоста неизвестно.
1932 рыж. ж. № 85 от Бинореза п/кр. по типу.
1933 рыж. ж. Атлет № 55 > 569 Розен-Раккера ч/кр.
1934 рыж. ж. > 569 Розен-Раккера ч/кр.
1935 > 437 Тзи-Микадо ч/кр.
105. **Антитеза** 194 кабардинская, Новочеркасский р., к/з. № 35 Богаевский.
Т.-гнедая, р. 1922; 144—165—18.
1930 холоста неизвестно.
1931 холоста неизвестно.
1932 вор. ж. № 176 от Гутора невыясн. происх.
1933 т.-гнед. ж. № 240 > Зареза п/кр.
1934 т.-гнед. к. > 403 Рэйн-Вера ч/кр.
1935 > 403 Рэйн-Вера ч/кр.
106. **Апелляция** 152 кабардинская, Новочеркасский р., к/з. № 35 Богаевский.
Т.-гнедая, р. 1921; 150—175—18.
1930 гнед. к. неизвестно.
1931 холоста неизвестно.
1932 с.-гнед. ж. № 59 от 06 Артабаса доп. верх.
1933 холоста > Градуса.
1934 аборт > Победителя ч/кр.
1935 > Эгоиста ч/кр.

107. **Апрельская** 84 кабардинская, Новочеркасский р., к/з. № 35 Богаевский.

Т.-гнедая, р. 1923; 147—174—17,6.

1930 ожеребилась	неизвестно.
1931 холоста	неизвестно.
1932 холоста	от 94 Жнеца дон.
1933 т.-гнед. к. Апшеронка	» 556 Пер-Дарка ч/кр.
1934 гнед. ж.	» Шантеклера ан/вент.
1935	» Шантеклера ан/вент.

108. **Арабеска** 151 кабардинская, Новочеркасский р., к/з. № 35 Богаевский.

Т.-гнедая, р. 1924; 143—173—17,5.

1930 холоста	неизвестно.
1931 холоста	неизвестно.
1932 с.-гнед. ж. № 52	от Кинореза п/кр. по типу.
1933 холоста	» 569 Розен-Раккера ч/кр.
1934 рыж. к.	» Победителя ч/кр.
1935	» Победителя ч/кр.

109. **Арабка** 14 кабардинская, Александровский р., к/к. Всадник. Вороная, р. 1928; 147—163—18,25.

1932 аборт	неизвестно.
1933 холоста	от 0137 Сметанки ан/дон.
1934 холоста	» 245 Сатурна вост. пр.
1935	» 110 Годаша ан/вост. пр.

110. **Арабка** 121 карачаевская, Прикумский р., к/к. им. Октябрьской Революции.

Караковая, р. 1925 в к/к. им. Октябрьской Революции; 151—184—18,5.

1932 гнед. ж. Фольспид	от 469 Футбола ч/кр.
1933 холоста	» Шмея дон.
1934 рыж. ж. Изумруд	» Вильгельма дон.
1935	» 029 Километра ан/каб.

111. **Аравия** 588 кабардинская, Карачаевская А. О., к/з. Карачаевский. Т.-гнедая, р. 1925; 144—0—19.

1933 холоста	от 326 Хивинца п/кр.
1934 т.-гнед. к.	» 15 Борей каб.
1935	» 21 Даусуза карач.

112. **Арагина** 109 кабардинская, Новочеркасский р., к/з. № 35 Богаевский.

Вороная, р. 1924; 146—185—18.

1930 холоста	неизвестно.
1931 холоста	неизвестно.
1932 вор. ж. № 77	от 91 Жемчужка дон.
1933 гнед. ж. № 5	» Альбатроса невыясн. происх.
1934 холоста	» Победителя ч/кр.
1935	» Победителя ч/кр.

113. **Арагва** 46 кабардинская, Азово-Черноморский край, к/з. № 93 Кабардинский.
Гнедая, р. 1928; 147—174—18.
1933 гнед. к. (пала) от 061 Долгожданного ан/дон.
1934 гнед. ж. Гусляр > 84 Гальти-Мора п/кр.
1935 > Тигра ан/каб.
114. **Арагва** 100 карачаевская, Новочеркасский р., к/з. № 35 Богаевский.
Гнедая, р. 1923; 145—169—18.
1930 холоста неизвестно.
1931 холоста неизвестно.
1932 рыж. ж. № 7 от 020 Прим-Боя ан/каб.
1933 гнед. ж. № 1 > Авангарда п/кр. по типу.
1934 вор. к. > Градуса ч/кр.
1935 > 440 Тира ч/кр.
115. **Арагна** 173 кабардинская, Новочеркасский р., к/з. № 35 Богаевский.
Гнедая, р. 1919; 143—173—18.
1930 холоста неизвестно.
1931 холоста неизвестно.
1932 гнед. к. Арагна № 24 от 020 Прим-Боя ан/каб.
1933 гнед. ж. № 39 > Мариодумца п/кр. по типу.
1934 рыж. к. > Градуса ч/кр.
1935 > 440 Тира ч/кр.
116. **Аргентина** 162 кабардинская, Новочеркасский р., к/з. № 35 Богаевский.
Гнедая, р. 1923; 144—170—18.
1930 холоста неизвестно.
1931 холоста неизвестно.
1932 с.-гнед. к. № 235 от Пермона невыясн. проясх.
1933 аборт > Закадета ч/кр.
1934 гнед. к. > 575 Перувиэна ч/кр.
1935 > 339 Кордэса ч/кр.
117. **Аргунь** 313 карачаевская, Карачаевская А. О., к/з. Карачаевский.
Бараковая, р. 1924.
1932 т.-гнед. ж. Диалог от 21 Даусуза карач.
1933 карак. ж. Доллар > 21 Даусуза карач.
1934 т.-гнед. ж. > 21 Даусуза карач.
1935 > 21 Даусуза карач.
118. **Аржача** 174 кабардинская, Новочеркасский р., к/з. № 35 Богаевский.
Гнедая, р. 1922; 142—168—17,5.
1931 вор. ж. неизвестно.
1932 холоста неизвестно.
1933 холоста от Закадета ч/кр.
1934 аборт > Прометеуса ч/кр.
1935 > Пароля п/кр. по типу.

119. **Арзгирка** 183 кабардинская, Новочеркасский р., к/з. № 35 Богаевский.
 Караковая, р. 1923; 150—178—18,5.
 1932 аборт от Ливерпуля ан/венг.
 1933 холоста » Душака тек.
 1934 мыш. к. » Душака тек.
 1935 » Душака тек.
120. **Ариадна** 593 кабардинская, Карачаевская А. О., к/з. Карачаевский.
 Вороная, р. 1926; 146—.
 1933 т.-гнед. к. от 326 Хивинца п/кр.
 1934 т.-гнед. ж. » 15 Борей каб.
 1935 » 21 Даусуза карач.
121. **Аринушка** 135 кабардинская, Новочеркасский р., к/з. № 35 Богаевский.
 Гнедая, р. 1921; 148—180—18,2.
 1930 вор. ж. неизвестно.
 1931 холоста неизвестно.
 1932 с.-гнед. ж. № 68 от 91 Жемчужка дон.
 1933 холоста » 569 Розен-Раккера ч/кр.
 1934 аборт » Закадета ч/кр.
 1935 » Эгонста ч/кр.
122. **Аристократка** 74 кабардинская, Новочеркасский р., к/з. № 35 Богаевский.
 Рыжая, р. 1924; 143—162—16,8.
 1930 холоста неизвестно.
 1931 холоста неизвестно.
 1932 рыж. к. № 116 от 92 Жетона дон.
 1933 гнед. ж. № 34 » 098 Виндзора 7/8 кр.
 1934 аборт » 318 Хагара ан/черн.
 1935 » Лорд-Карбона 7/8 кр.
123. **Арифметика** 28 кабардинская, Новочеркасский р., к/з. № 35 Богаевский.
 Вороная, р. 1922; 146—175—17,5.
 1930 холоста неизвестно.
 1931 холоста неизвестно.
 1932 холоста от Кинореза п/кр. по тигу.
 1933 рыж. ж. № 31 » Зареза п/кр.
 1934 холоста » 251 Билли-Уильямса ч/кр.
 1935 » Скандала ч/кр.
124. **Ария** 87 кабардинская, Новочеркасский р., к/з. № 35 Богаевский.
 Т.-гнедая, р. 1925; 144—171—18.
 1930 холоста неизвестно.
 1931 холоста неизвестно.
 1932 гнед. к. № 125 от Зареза п/кр.
 1933 т.-гнед. ж. № 132 » Марнодумца п/кр. по тигу.
 1934 холоста » 318 Хагара ан/черн.
 1935 » 318 Хагара ан/черн.

125. **Ария** 143 кабардинская, В. Б. А. О., к/з. № 34 Кабардинский.
Гнедая, р. 1928; 152—186—18.
1932 холоста от 359 Масканьо ч/кр.
1933 гнед. к. Азия « 296 Грэт-Скота ч/кр.
1934 « Шантеклера в/кр. или
« Гурзуфа ан/каб.
пала в 1934 г.
126. **Ария** 711 карачаевская, Черкесская А. О., к/з. № 38 Черкесский.
Гнедая, р. 1927; 142—176—18.
1932 холоста неизвестно.
1933 холоста от Изгоя ч/кр.
1934 гнед. ж. « 158 Кино-Арса ан/черн.
1935 « 158 Кино-Арса ан/черн.
127. **Арка** 193 кабардинская, Новочеркасский р., к/з. № 35 Богаевский.
С.гнедая, р. 1915; 142—165—17.
1930 холоста неизвестно.
1931 холоста неизвестно.
1932 с.гнед. к. № 218 от 91 Жемчужка доп.
1933 с.гнед. ж. № 253 « Арнольда п/кр.
1934 с.гнед. ж. « 0102 Мирабо ан/доп.
1935 « 0102 Мирабо ан/доп.
128. **Аркина** 46 карачаевская, Новочеркасский р., к/з. № 35 Богаевский.
Т.гнедая, р. 1922; 146—175—18.
1930 холоста неизвестно.
1931 холоста неизвестно.
1932 гнед. к. № 2 от 065 Ефрата доп/черн.
1933 рыж. к. Арма № 65 « 556 Пер-Дарка ч/кр.
1934 Т.гнед. ж. « 569 Розен-Раклера ч/кр.
1935 « 437 Тзи-Микадо ч/кр.
129. **Армавирна** 161 кабардинская, Новочеркасский р., к/з. № 35 Богаевский.
Серая, р. 1923; 142—169—17.
1930 холоста неизвестно.
1931 холоста неизвестно.
1932 холоста от 065 Ефрата доп/черн.
1933 т.гнед. к. № 18 « Душака тек.
1934 сер. к. « 556 Пер-Дарка ч/кр.
1935 « 556 Пер-Дарка ч/кр.
130. **Арматура** 93 карачаевская, Новочеркасский р., к/з. № 35 Богаевский.
Т.гнедая, р. 1924; 145—168—18.
1930 холоста неизвестно.
1931 холоста неизвестно.
1932 холоста от Парнаса невыясн. происх.
1933 гнед. к. № 87 « 315 Футбола п/кр.
1934 холоста « Марнодумца п/кр. по типу.
1935 « Марнодумца п/кр. по типу.

131. **Арматура** 644 кабардинская, Карачаевская А. О., к/з. Карачаевский.
Серая, р. 1923; 145—0—19.
1933 т.-гнед. к. от Паддока дон.
1934 гнед. ж. « 26 Арктуря ан/вост. пр.
1935 « 15 Борей каб.
132. **Армения** 394 кабардинская, Карачаевская А. О., к/з. Карачаевский.
Р. 1929.
1933 с.-гнед. ж. от 319 Хайд-Парка ан/венг.
1934 холоста « 56 Шамана каб.
1935 « 56 Шамана каб.
133. **Армида** 129 кабардинская, Новочеркасский р., к/з. № 35 Богаевский.
Гнедая, р. 1929; 140—172—18.
1930 холоста неизвестно.
1931 холоста неизвестно.
1932 холоста от Трефа в/кр. по типу.
1933 гнед. к. № 3 « 016 Вавилона ан/дон.
1934 гнед. ж. « 251 Билли-Уильямса ч/кр.
1935 « 251 Билли-Уильямса ч/кр.
134. **Армина** 1248 кабардинская, К. Б. А. О., к/з. № 34 Кабардинский.
Гнедая, р. 1927; 145—174—18.
1933 гнед. ж. Арбитр от 7 Атласа каб.
1934 гнед. ж. Закурей « 28 Зураба каб.
1935 « 040 Панцыря ан/каб.
135. **Ароматная** 66 кабардинская, Новочеркасский р., к/з. № 35 Богаевский.
Вороная, р. 1923; 143—170—18.
1930 холоста неизвестно.
1931 холоста неизвестно.
1932 холоста от Зареза п/кр.
1933 вор. к. № 36 « Пароля п/кр. по типу.
1934 кар. ж. « 251 Билли-Уильямса ч/кр.
1935 « Скандала ч/кр.
136. **Артаба** 121 кабардинская, Азово-Черноморский край, к/з. № 93 Кабардинский.
Гнедая, р. 1924; 152—185—18,5.
1929 холоста от 359 Масканьо ч/кр.
1930 аборт « Каира ан/дон.
1931 холоста « 061 Долгожданного ан/дон.
1932 гнед. ж. Джан-Джан « 160 Салюта ч/кр.
1933 гнед. к. Ермолка « 160 Салюта ч/кр.
1934 гнед. к. Гарда « 044 Годара ан/дон.
1935 « Зайчика каб.

137. **Артистка** 102 кабардинская, Б. Б. А. О., к/з. 34 Кабардинский-Гнедая, р. 1924; 151—182—18,5.
 1930 рыж. к. 07 Ария от 482 Шолимара ч/кр.
 1931 сведений нет
 1932 холоста > 169 Сенегала ч/кр.
 1933 холоста > 59 Эрокко каб.
 1934 вор. ж. Талиб > Трильби каб.
 1935 > 59 Эрокко каб.
138. **Арфа** 155а кабардинская, Б. Б. А. О., к/з. № 34 Кабардинский-Гнедая, р. 1926; 145—176—18.
 1933 холоста от 482 Шолимара ч/кр.
 пала в 1933 г.
139. **Асанка** 115 кабардинская, Новочеркасский р., к/з. № 35 Богаевский-Буланая, р. 1925; 144—162—17,2.
 1934 бур. ж. от 016 Вавилона ан/дон.
 1935 > 016 Вавилона ан/дон.
140. **Асинет** 335 карачаевская, Александровский р., к/к Скакун-Бурая, р. 1925; 149—178—18,5.
 1931 гнед. ж. Гальти-Бой № 43 от 038 Гашиша ан/дон.
 1932 холоста > 0122 Сатрапа ан/дон.
 1933 рыж. к. Бривана > 0122 Сатрапа ан/дон.
 1934 сведений нет > 0137 Сметанки ан/дон.
141. **Асирия** 114 карачаевская, Новочеркасский р., к/з. № 35 Богаевский-Гнедая, р. 1922; 151—174—18,5.
 1930 холоста неизвестно.
 1931 холоста неизвестно.
 1932 холоста от Принц-Енда невыясн. происх.
 1933 рыж. к. № 86 > 0102 Мирабо ан/дон.
 1934 рыж. ж. > Прометеуса ч/кр.
 1935 > Прометеуса ч/кр.
142. **Аскарита** 96 кабардинская, Черкесская А. О., к/з. № 38 Черкесский-Гнедая, р. 1927; 146—170—17.
 1934 вор. к. от 441 Тиссы ч/кр.
 1935 > 538 Мохача ч/кр.
143. **Асма** 72 карачаевская, Черкесская А. О., к/к. Красный Партизан-Гнедая, р. 1928; 145—160—18.
 1932 вор. к. Борзая от 229 Ракета вост. пр.
 1933 ж. неизвестно.

144. **Асмолка** 137 карачаевская, Новочеркасский р., к/з. № 35 Богаевский.
Вороная, р. 1924; 146—173—17.
1932 к. (шала) от 92 Жетона доц/черн.
1933 рыж. к. № 91 « 318 Хагара ап/черн.
1934 т.-гнед. к. « Прометеуса ч/кр.
1935 « Прометеуса ч/кр.
145. **Асси** кабардинская, К. Б. А. О., Н-Урвайская ГЗБ.
Гнедая, р. 1924; 142—170—18.
1933 холоста от 23 Дзадзу каб.
1934 холоста » 23 Дзадзу каб.
1935 « 158 Сагайдака ч/кр.
146. **Аста** 85 карачаевская, Новочеркасский р., к/з. № 35 Богаевский.
Т.-гнедая, р. 1923; 148—177—18.
1930 ожеребилась неизвестно.
1931 холоста неизвестно.
1932 гнед. к. № 117 от 92 Жетона доп.
1933 т.-гнед. ж. № 212 « Туриста ап/венг.
1934 гнед. ж. « 0102 Мирабо ап/доп.
1935 « 0102 Мирабо ап/доп.
147. **Астарта** 157 кабардинская, Новочеркасский р., к/з. № 35 Богаевский.
С.-гнедая, р. 1923; 147—176—17,8.
1931 сведений нет
1932 сведений нет пропала в 1933 г.
148. **Асти** 165 кабардинская, Азово-Черноморский край, к/з. № 93 Кабардинский.
Гнедая, р. 1929 в к/к. Новая жизнь; 147—164—18.
Отец: Тымых, кабардинский.
Мать: 663 Заяг 2, кабардинская, гнедая, 1919.
1933 гнед. к. Алма от 0131 Сингапура ап/доп.
1934 холоста « 45 Гепеля ч/кр.
1935 « Зайчика каб.
149. **Астра** 27 карачаевская, Новочеркасский р., к/з. № 35 Богаевский.
Гнедая, р. 1928; 148—179—18.
1930 холоста неизвестно.
1931 холоста неизвестно.
1932 бул. ж. № 142 неизвестно.
1933 холоста от Авангарда п/кр. по типу.
1934 холоста « Скандала ч/кр.
1935 « Пожимона ч/кр.

150. **Астра** 61 кабардинская, К. Б. А. О., к/з. № 34 Кабардинский.
Гнедая, р. 1922; 142—172—18.
1930 гнед. ж. 053 Шорох от 482 Шолимара ч/кр.
1931 сведений нет
1932 гнед. ж. Акр № 100 « 59 Эрокко каб.
1933 холоста « Шантуклера в/кр.
1934 гнед. к. Персида « 040 Панцыря ан/каб. или
« Эффенди каб.
1935 « 59 Эрокко каб.
151. **Астра II** 139 кабардинская, Новочеркасский р., к/з. № 35 Богаевский.
С.-гнедая, р. 1919; 142—170—17.
1930 холоста неизвестно.
1931 холоста неизвестно.
1932 холоста от Зареца ш/кр.
1933 с.-гнед. ж. № 78 « Авангарда ш/кр. по типу.
1934 гнед. к. « 251 Билли-Уильямса ч/кр.
1935 « Скандала ч/кр.
152. **Астрень** 75 кабардинская, Новочеркасский р., к/з. № 35 Богаевский.
Вороная, р. 1923; 146—170—17.
1930 холоста неизвестно.
1931 холоста неизвестно.
1932 холоста от 283 Гобоя ч/кр.
1933 гнед. ж. № 72 « 318 Хагара ан/черн.
1934 т.-гнед. ж. « 251 Билли-Уильямса ч/кр.
1935 « Скандала ч/кр.
153. **Астролябия** 35 карачаевская, Новочеркасский р., к/з. № 35 Богаевский.
Вороная, р. 1926; 149—169—19.
1932 холоста от 92 Жетона дон.
1933 вор. к. № 74 « 403 Рэйси-Вера ч/кр.
1934 св.-гнед. к. « Прометеуса ч/кр.
1935 « Прометеуса ч/кр.
154. **Астрономия** 36 карачаевская, Новочеркасский р., к/з. № 35 Богаевский.
Гнедая, р. 1925; 149—175—19.
1930 холоста неизвестно.
1931 холоста неизвестно.
1932 холоста от 138 Орфеона ч/кр.
1933 гнед. ж. № 158 « 315 Футбола ш/кр.
1934 т.-гнед. к. « Прометеуса ч/кр.
1935 « Прометеуса ч/кр.
155. **Атава** 186 кабардинская, Новочеркасский р., к/з. № 35 Богаевский.
Вороная, р. 1919; 142—162—17,3.
1932 холоста от 92 Жетона дон.
1933 холоста неизвестно.
1934 гнед. к. от Марнодумца ш/кр. по типу.
1935 « 098 Виндзора 7/8 кр.

156. **Атаманша** 103 кабардинская, Новочеркасский р., к/з. № 35 Богаевский.

Т.-гнедая, р. 1922; 152—168—18,7.

1930 холоста	неизвестно.
1931 не крылась	
1932 холоста	от 283 Гобоя ч/кр.
1933 холоста	» 569 Розен-Раккера ч/кр.
1934 холоста	» Градуса ч/кр.
1935	» 440 Тира ч/кр.

157. **Атания** 178 кабардинская, Новочеркасский р., к/з. № 35 Богаевский.

Т.-гнедая, р. 1920; 144—180—18,5.

1932 холоста	от 91 Жемчужка дон.
1933 холоста	» Туриста ан/венг.
1934 рыж. ж.	» Шантеклера ан/венг.
1935	» Шантеклера ан/венг.

158. **Атласная** 125 кабардинская, Новочеркасский р., к/з. № 35 Богаевский.

Вороная, р. 1923; 149—180—18,5.

1930 холоста	неизвестно.
1931 холоста	неизвестно.
1932 гнед. к. № 202	от Ямана п/кр.
1933 холоста	» 403 Район-Вера ч/кр.
1934 гнед. к.	» Ямана п/кр.
1935	» Ямана п/кр.

159. **Аудиенция** 39 кабардинская, Новочеркасский р., к/з. № 35 Богаевский.

Ипреновая, р. 1924; 145—175—18.

1930 холоста	неизвестно.
1931 холоста	неизвестно.
1932 гнед. к. № 80	от Ливерпуля ан/венг.
1933 рыж. ж. № 112	» Ливия ан/венг.
1934 рыж. ж.	» 569 Розен-Раккера ч/кр.
1935	» 437 Тэй-Микадо ч/кр.

160. **Аудитория** 40 кабардинская, Новочеркасский р., к/з. № 35 Богаевский.

С.-гнедая, р. 1926; 144—171—17,2.

1930 холоста	неизвестно.
1931 холоста	неизвестно.
1932 гнед. к. № 136	от Парнаса невыясн. происх.
1933 холоста	» Авангарда п/кр. по типу.
1934 гнед. ж.	» 318 Хагара ан/черн.
1935	» 318 Хагара ан/черн.

161. **Африканна** 188 кабардинская, Новочеркасский р., к/з. № 35 Богаевский.

Т.-гнедая, р. 1920; 147—184—18,5.

1930 гнед. к.	неизвестно.
1931 гнед. ж.	неизвестно.
1932 мыш. к. № 71	от 91 Жемчужка доп.
1933 холоста	> 556 Пер-Дарма ч/кр.
1934 гнед. к.	> Победителя ч/кр.
1935	> Победителя ч/кр.

162. **Ахаба** 63 кабардинская, Новочеркасский р., к/з. № 35 Богаевский.

Т.-гнедая, р. 1923; 148—174—18.

1932 св.-гнед. ж. № 43	от 065 Ефрата доп/черн.
1933 гнед. к. (пала)	> Ливня ан/венг.
1934 гнед. к.	> 575 Перувиэна ч/кр.
1935	> 339 Бордэса ч/кр.

163. **Ах-Накая** 540 кабардинская, Карачаевская А. О., к/з. Карачаевский.

Вороная, р. 1925; 144—.

1932 рыж. ж.	от 294 Турникета ан/венг.
1933 вор. ж.	> 294 Турникета ан/венг.
1934 вор. к.	> 294 Турникета ан/венг.
1935	> 21 Даусуза карач.

164. **Аховая** 31 кабардинская, Новочеркасский р., к/з. № 35 Богаевский.

Вороная, р. 1920; 142—170—17,8.

1931 не крылась	
1932 холоста	неизвестно.
1933 холоста	от Фото п/кр. по типу.
1934 гнед. к.	> Ямана п/кр.
1935	> Ямана п/кр.

165. **Аховая** 163 кабардинская, Новочеркасский р., к/з. № 35 Богаевский.

Рыжая, р. 1923; 146—173—18.

1932 холоста	от 92 Жетона доп.
1933 рыж. к. № 255	> Империалиста невыясн. происх.
1934 холоста	> 339 Бордэса ч/кр.
1935	> Спорта ч/кр.

166. **Ахтырка** 71 карачаевская, Новочеркасский р., к/з. № 35 Богаевский.

Рыжая, р. 1923; 150—181—17,7.

1930 холоста	неизвестно.
1931 холоста	неизвестно.
1932 рыж. к. № 72	от 92 Жетона доп.
1933 гнед. к. (пала)	> Ливня ан/венг.
1934 рыж. к.	> 569 Розен-Раккера ч/кр.
1935	> 437 Тзи-Микадо ч/кр.

167. **Азлита** 73 кабардинская, Черкесская А. О., к/з. № 38 Черкесский.
Гнедая, р. 1927; 150—176—18,5.
1933 гнед. к. от 441 Тиссы ч/кр.
1934 гнед. к. > Каприза ан/ар.
1935 > Бриджа п/кр.
168. **Азростем** 82 кабардинская, Новочеркасский р., к/з. № 35 Богаевский.
Т.гнедая, р. 1923; 145—173—17,5.
1930 холоста неизвестно.
1931 гнед. к. № 15 неизвестно.
1932 гнед. к. № 181 от 315 Футбола п/кр.
1933 гнед. ж. № 63 > 315 Футбола п/кр.
1934 т.гнед. ж. > 0102 Мирабо ан/дон.
1935 > 0102 Мирабо ан/дон.
169. **Баба-Яга** 383 кабардинская, Новочеркасский р., к/з. № 35 Богаевский.
Т.гнедая, р. 1927; 151—168—18.
1930 холоста неизвестно.
1931 холоста неизвестно.
1932 холоста от 92 Жетона дон.
1933 холоста > 403 Рэйн-Вера ч/кр.
1934 холоста > Скандала ч/кр.
1935 > Скандала ч/кр.
170. **Бабиновая** 289 каратаевская, Ново черкасский р., к/з. № 35 Богаевский.
Гнедая, р. 1925; 152—181—18,5.
1931 холоста неизвестно.
1932 рыж. к. № 154 от 138 Орфеона ч/кр.
1933 гнед. ж. № 168 > 315 Футбола п/кр.
1934 т.гнед. ж. > 0102 Мирабо ан/дон.
1935 > 0102 Мирабо ан/дон.
171. **Бабочка** 264 кабардинская, Новочеркасский р., к/з. № 35 Богаевский.
Гнедая, р. 1923; 145—175—18.
1930 холоста неизвестно.
1931 холоста неизвестно.
1932 с.гнед. ж. № 75 от Сократа ул. верх.
1933 гнед. к. № 44 > Зареза п/кр.
1934 вор. к. > Победителя ч/кр.
1935 > Победителя ч/кр.
172. **Бадочка** 391 кабардинская, Александровский р., к/к. Скакун.
Гнедая, р. 1929 в к/к. Скакун; 144—170—18.
Отец: неизвестен.
Мать: 1178 Чедайка 96, кабардинская, гнедая, 1921.
1933 холоста от 061 Долгожданного ан/дон.
1934 аборт > 0137 Сметанки ан/дон.
1935 неизвестно.

173. **Багрийка** 770 кабардинская, Черкесская А. О., к/з. № 38 Черкесский.
 Вороная, р. 1927; 150—178—17,5.
 1932 холоста неизвестно.
 1933 гнед. ж. Багрий от Бриджа п/кр.
 1934 гнед. в. > 27 Зелима карач.
 1935 > 27 Зелима карач.
174. **Бадья** 354 кабардинская, Новочеркасский р., к/з. № 35 Богаевский.
 Гнедая, р. 1927; 149—169—17,1.
 1930 холоста неизвестно.
 1931 холоста неизвестно.
 1932 холоста неизвестно.
 1933 аборт от Арнольда п/кр.
 1934 холоста > Скептика ч/кр.
 1935 > Скептика ч/кр.
175. **Баже** 26 балкарская, Е. Б. А. О., Н.-Урванская ГЗК.
 Буланая, р. 1923; 143—170—18,5.
 1933 мыш. к. Хабиба от 35 Курмана каб.
 1934 не крылась > Звонкого невысн. происх.
 1935
176. **Базилика** 235 кабардинская, Новочеркасский р., к/з. № 35 Богаевский.
 Вороная, р. 1922; 142—176—18.
 1930 холоста неизвестно.
 1931 холоста неизвестно.
 1932 гнед. к. № 184 от 138 Орфеона ч/кр.
 1933 холоста > Арнольда п/кр.
 1934 холоста > 318 Хагара ан/черн.
 1935 > Лорд-Карбона 7/8 кр.
177. **Байга** 330 кабардинская, Карачаевская А. О., к/з. Карачаевский.
 Т.гнедая, р. 1927; 147—.
 1932 гнед. к. Брошка от Юкоя карач.
 1933 т.-гнед. ж. Кизил > Юкоя карач.
 1934 гнед. ж. > 15 Борей каб.
 1935 > 21 Даусуза карач.
178. **Байдарка** 239 кабардинская, Ново черкасский р., к/з. № 35 Богаевский.
 Рыжая, р. 1923; 144—163—18.
 1932 холоста от 020 Прим-Боя ан/каб.
 1933 не крылась > 016 Вавилона ан/дон.
 1934 холоста > 016 Вавилона ан/дон.
 1935
179. **Байдора** 13 карачаевская, Суворовский р., к/к. Кавалерист Буденного.
 Серая, р. 1924; 146—170—18,5.
 1932 кар. к. Слава от 416 Эвистка ч/кр.
 1933 холоста > Героя турк.
 1934 т.-сер. ж. Негус > Героя турк.
 1935 > Мака ул. верх.

180. **Баккара** 286 кабардинская, Новочеркасский р., к/з. № 35 Богаевский.

Гнедая, р. 1922; 147—175—19.

1930 холоста	неизвестно.
1931 холоста	неизвестно.
1932 холоста	от Принц-Вида невыясн. происх.
1933 мыш. ж. Бек № 49	> 569 Рэвен-Раккера ч/кр.
1934 гнед. ж.	> Прометеуса ч/кр.
1935	> Прометеуса ч/кр.

181. **Бакланка** 298 кабардинская, Новочеркасский р., к/з. № 35 Богаевский.

Вороная, р. 1919; 147—176—18.

1930 холоста	неизвестно.
1931 холоста	неизвестно.
1932 холоста	от 020 Грим-Боя ан/каб.
1933 вор. ж. № 69.	318 Хагара ан/черн.
1934 гнед. к.	> 251 Билли-Уильямса ч/кр.
1935	> Скандала ч/кр.

182. **Баксанка** 179 кабардинская, Карачаевская А. О., к/з. Карачаевский.

Гнедая, р. 1928; 142—.

1932 рыж. к. Шурга	от 56 Шамана каб.
1933 гнед. к.	> 56 Шамана каб.
1934 гнед. ж.	> 77 Газамата ан/черн.
1935	> 15 Борей каб.

183. **Баксанка** 293 карачаевская, Новочеркасский р., к/з. № 35 Богаевский.

Т.гнедая, р. 1923; 152—175—18,5.

1930 холоста	неизвестно.
1931 холоста	неизвестно.
1932 рыж. ж. № 3	от Зареза п/кр.
1933 гнед. к. № 62	> 0102 Мирабо ан/дон.
1934 вор. к.	> Победителя ч/кр.
1935	> Победителя ч/кр.

184. **Баксанка** 564 карачаевская, Б. Б. А. О., к/з. № 34 Кабардинский.

Буланая, р. 1923; 148—177—18,5.

1932 холоста	от Ошхамахо каб.
1933 холоста	> 7 Атласа каб.
1934 гнед. к. Таблетка	> 047 Талисмана ан/каб.
1935	> 034 Монитора ан/каб. или
	> Комника ч/кр.

185. **Балагурка** 245 кабардинская, Новочеркасский р., к/з. № 35 Богаевский.

Т.гнедая, р. 1923; 148—164—18.

1930 холоста	неизвестно.
1931 холоста	неизвестно.
1932 холоста	от 26 Бренди ч/кр.
1933 рыж. к. № 46	> 0197 Сатрапа 3/4 кр.
1934 аборт	> 251 Билли-Уильямса ч/кр.

шала в 1934 г.

186. **Балерина** 947-а кабардинская, К. Б. А. О., к/з. № 34 Кабардинский.
Гнедая, р. 1928; 143—168—17.
1932 гнед. ж. Балет от 90 Зораба ч/кр.
1933 гнед. ж. Бурнус > 59 Эрокко каб.
1934 гнед. ж. Марго > 034 Монитора ап/каб.
1935 > 081 Бобара ар.
187. **Баллада** 75 кабардинская, К. Б. А. О., к/з. № 34 Кабардинский.
Т.-гнедая, р. 1925; 142—180—17,5.
1932 вор. к. Башня № 20 от 35 Курмана каб.
1933 т.-гнед. ж. Бахмут > 59 Эрокко каб.
1934 > Магнита каб.
пала в 1934 г.
188. **Балуон** 374 кабардинская, Азово-Черноморский край, к/з. № 93 Кабардинский.
Гнедая, р. 1925; 150—171—18.
1932 т.-гнед. к. Доза от 0122 Сатрапа ан/дон.
1933 рыж. к. Егидя > 05 Апогея ан/дон.
1934 рыж. к. Свадьба > 0137 Сметанки ан/дон.
1935 > Зайчика каб.
189. **Бамбуковая** 212 карачаевская, Новочеркасский р., к/з. № 35 Богаевский.
Бурая, р. 1923; 144—177—18.
1930 холоста неизвестно.
1931 холоста неизвестно.
1932 рыж. к. № 157 от 065 Ефрата дон/черн.
1933 гнед. к. № 115 > Ливня ан/венг.
1934 рыж. к. > 318 Хагара ан/черн.
1935 > 318 Хагара ан/черн.
190. **Бандероль** 103 кабардинская, К. Б. А. О., к/з. № 34 Кабардинский.
Гнедая, р. 1919 у Джерашгисева; 150—181—18,5.
1932 гнед. к. Брысь № 38 от Опшмахо каб.
1933 гнед. ж. Боец > 28 Зураба каб.
1934 гнед. ж. Вабанк > 010 Властного ап/каб.
1935 > 041 Пшемахо ап/каб.
191. **Бандитка** 303 кабардинская, Ново черкасский р., к/з. № 35 Богаевский.
Гнедая, р. 1922; 144—158—18.
1932 холоста от Зареца п/кр.
1933 холоста > Жоффра невьяен. проих.
1934 гнед. к. > 251 Билли-Уилльямса ч/кр.
1935 > Скандала ч/кр.
192. **Бандитка II** 352 карачаевская, Азово-Черноморский край, к/з. № 93 Кабардинский.
Вороная, р. 1923; 149—182—18.
1932 холоста от 038 Гашиша ан/дон.
1933 караь. к. Елена > 0122 Сатрапа ан/дон.
1934 гнед. к. Глыба > 044 Годара ан/дон.
1935 > Огня каб.

193. **Бандура** 226 кабардинская, Новочеркасский р., к/з. № 35 Богаевский.

Гнедая, р. 1922; 147—172—17,2.

1930 холоста	неизвестно.
1931 холоста	неизвестно.
1932 с.гнед. ж. № 193	от Пермона невыясн. проис.
1933 холоста	› 587 Сизифуса ч/кр.
1934 гнед. к.	› Закадета ч/кр.
1935	› 440 Тира ч/кр.

194. **Барбара** 156 кабардинская, Черкесская А. О., к/з. № 38 Черкесский.
Гнедая, р. 1926; 147—178—18.

1933 холоста	• от Водорзо ч/кр. по типу.
1934 рыж. ж.	› 1 Абрека каб.
1935	› 1 Абрека каб.

195. **Барбара** 1257 кабардинская, К. Б. А. О., к/з. № 34 Кабардинский.
Караковая, р. 1927; 142—170—18.

1933 т.гнед. ж. Барчук	от 010 Властного ап/каб.
1934 холоста	› Пардона ч/кр. или
	› Ятагана ап/ар/каб.
1935	› 022 Дарлея ап/каб. или
	› 18 Гишноза каб.

196. **Баржа** 182 кабардинская, К. Б. А. О., к/з. № 34 Кабардинский.
Гнедая, р. 1928; 146—174—18.

1932 холоста	от 187 Тайгера ч/кр.
1933 рыж. ж. Браслет	› 081 Бобара ар.
1934 гнед. к. Ябеда	› Этикета ч/кр. или
	› Ястреба ап/ар/каб.
1935	› 034 Монитора ап/каб. или
	› Комика ч/кр.

197. **Барине** 296 кабардинская, Новочеркасский р., к/з. № 35 Богаевский.
Рыжая, р. 1917; 142—167—17,2.

1932 аборт	от 062 Ельца дон/черн.
1933 холоста	› Душака тек.
1934 холоста	› Душака тек.
1935	› Душака тек.

198. **Баррикада** 71 кабардинская, К. Б. А. О., к/з. № 34 Кабардинский.
Гнедая, р. 1923; 149—181—19.

1931 с.гнед. к. Белка № 1	неизвестно.
1932 не крылась	
1933 холоста	от 7 Атласа каб.
1934	› 053 Шороха ап/каб.

пала в 1934 г.

199. **Барриада** 281 кабардинская, Новочеркасский р., к/з. № 35 Богаевский.
- Гнедая в седине, р. 1923; 142—169—18,2.
 1930 холоста неизвестно.
 1931 холоста неизвестно.
 1932 гнед. к. Божна № 31 от 283 Гобоя ч/кр.
 1933 гнед. ж. № 4 > Арнольда п/кр.
 1934 гнед. к. > Градуса ч/кр.
 1935 > 440 Тира ч/кр.
200. **Баруслана** 276 карачаевская, Новочеркасский р., к/з. № 35 Богаевский.
- Гнедая, р. 1922; 146—187—18.
 1932 холоста от 062 Ельца дон/черн.
 1933 холоста > 569 Розен-Райквера ч/кр.
 1934 холоста > 556 Пер-Дарка ч/кр.
 1935 > 556 Пер-Дарка ч/кр.
201. **Бархатная** 361 кабардинская, Новочеркасский р., к/з. № 35 Богаевский.
- Караювая, р. 1922; 143—162—17,8.
 1932 холоста от Амелиста невыясн. происх.
 1933 холоста > Арбитра п/кр.
 1934 холоста > Скандала ч/кр.
 1935 > Пожимона ч/кр.
202. **Басма** 36 кабардинская К. Б. А. О., к/з. № 34 Кабардинский.
- Гнедая, р. 1924; 147—180—18.
 1930 т.-гнед. к. 022 Бриса от 42 Гвидо ч/кр.
 1931 сведений нет
 1932 сведений нет
 1933 сведений нет > 7 Атласа каб.
 1934 > Магнита каб.
 пала в 1934 г.
203. **Басмачка** 358 карачаевская, Новочеркасский р., к/з. № 35 Богаевский.
- Гнедая, р. 1923; 142—172—17,2.
 1930 холоста неизвестно.
 1931 холоста неизвестно.
 1932 холоста неизвестно.
 1933 гнед. к. № 275 от Арнольда п/кр.
 1934 гнед. к. > 251 Билли Уилльямса ч/кр.
 1935 > Скандала ч/кр.
204. **Басня** 76 кабардинская, К. Б. А. О., к/з. № 34 Кабардинский.
- Т.-гнедая, р. 1927; 147—177—17,5.
 1933 гнед. ж. № 57 от 90 Зораба ч/кр.
 1934 т.-гнед. к. Глюкоза > Шантеклера в/кр. или
 > Гурзуфа ан/каб.
 1935 > 55 Чегема каб.

205. **Басня** 277 кабардинская, Новочеркасский р., к/з. № 35 Богаевский.

Гнедая, р. 1920; 149—176—18,6.

1930 холоста	неизвестно.
1931 холоста	неизвестно.
1932 холоста	от 91 Жемчужка дон.
1933 гнед. ж. № 34	> Империалиста невыясн. проих.
1934 холоста	> 339 Кордеса ч/кр.
1935	неизвестно.

206. **Бастилия** 67 кабардинская, Е. Б. А. О., к/з. № 34 Кабардинский.
Гнедая, р. 1924; 155—189—19,5.

1933 гнед. ж. Бег	от 7 Атласа каб.
1934 гнед. ж. Волшебник	> 010 Властного ан/каб.
1935	> 041 Пшемахо ан/каб.

207. **Бастилия** 234 кабардинская, Новочеркасский р., к/з. № 35 Богаевский.

Гнедая, р. 1921; 148—170—17,8.

1930 холоста	неизвестно.
1931 океребилась	неизвестно.
1932 т.-гнед. ж. № 81	от Трефа ч/кр. по типу.
1933 гнед. ж. (пал)	> Ливня ан/венг.
1934 холоста	> 569 Розен-Раккера ч/кр.
1935	> 437 Тзи-Микадо ч/кр.

208. **Баталия** 415 кабардинская, Е. Б. А. О., к/з. № 34 Кабардинский.
Гнедая, р. 1930 в к/з. № 34 Кабардинском; 150—170—18.

Отец: 59 Эрокко, кабардинский, гнедой, 1922.

Мать: Бабиш, кабардинская.

1934 гнед. ж. Озрок	от Ошхамахо каб.
1935	> 7 Атласа каб.

209. **Баталия** 1020 кабардинская, Е. Б. А. О., к/з. № 34 Кабардинский.
Гнедая, р. 1927; 144—170—17.

1932 холоста	от 90 Зораба ч/кр.
1933 гнед. ж. Важагт	> Пардона ч/кр.
1934 гнед. ж. Чонгар	> 55 Чегема каб.
1935	> 022 Дарлея ан/каб. или
	> 18 Гипноза каб.

210. **Баталия** 312 кабардинская, Новочеркасский р., к/з. № 35 Богаевский.
Т.-гнедая, р. 1927; 147—169—17,8.

1933 холоста	от Авторитета ч/кр. по типу.
1934 холоста	> 339 Кордеса ч/кр.
1935	> Авторитета ч/кр. по типу.

211. **Батрачка** 92 кабардинская, К. Б. А. О., к/з. № 34 Кабардинский.
Гнедая, р. 1924; 153—182—18,5.
1929 гнед. ж. 036 Мотор от 126 Милана ч/кр.
1930 сведений нет
1932 сведений нет
1933 гнед. к. Березка > Пардона ч/кр.
1934 гнед. ж. Каральби > Комика ч/кр. или
> 028 Зулуса ан/каб.
1935 > 28 Зураба каб.
212. **Батрына** 324 карачаевская, Ново черкасский р., к/з. № 35 Богаевский.
Гнедая, р. 1927; 144—178—17,5.
1930 холоста неизвестно.
1931 холоста неизвестно.
1932 холоста от 141а Папуаса ч/кр.
1933 гнед. к. № 29 > 048 Градуса ан/дон.
1934 гнед. ж. > 251 Билли-Уильямса ч/кр.
1935 > Скандала ч/кр.
213. **Башенька** 347 карачаевская, Нов очеркасский р., к/з. № 35 Богаевский.
Серая, р. 1924; 144—174—18.
1930 холоста неизвестно.
1931 ожеребилась неизвестно.
1932 холоста от Жоффра невяся. проих.
1933 т.-сер. ж. № 23 > Душака тек.
1934 холоста > 251 Билли-Уильямса ч/кр.
1935 > Скандала ч/кр.
214. **Башня** 467 кабардинская, Черкеская А. О., к/з. № 38 Черкесский.
Гнедая, р. 1927; 146—170—18,5.
1932 ожеребилась неизвестно.
1933 гнед. ж. от 27 Зелима карач.
1934 гнед. к. > 27 Зелима карач.
1935 > 27 Зелима карач.
215. **Башня** 1190 кабардинская, К. Б. А. О., к/з. № 34 Кабардинский.
Гнедая, р. 1925; 146—176—18,5.
1932 холоста от Пардона ч/кр.
1933 гнед. к. Брошка > 59 Эрокко каб.
1934 гнед. к. Дэкстра (пала) > 023 Дарьяла ан/каб.
1935 > 7 Атласа каб.
216. **Баядерка** 62 кабардинская, К. Б. А. О., к/з. № 34 Кабардинский.
Гнедая, р. 1925; 150—169—18,5.
1930 гнед. к. 261 Блестка от 59 Эрокко каб.
1931 ожеребилась (пал) неизвестно.
1932 т.-гнед. к. Безтайная № 88 от 187 Тайгера ч/кр.
1933 т.-гнед. ж. Бурян (пал) > 4 Аметиста каб.
1934 кар. к. Шабли > 482 Шолымара ч/кр. или
> 018 Гермеса ан/каб.
1935 > Шантеклера в/кр.

217. **Бегония** 273 кабардинская, Карачаевская А. О., к/з. Карачаевский.
Гнедая, р. 1928; 146—
1932 гнед. ж. Тристан от 048 Трианона ап/каб.
1933 с.-гнед. к. Арагва > 26 Арктура ап/вост. пр.
1934 холоста > 26 Арктура ап/вост. пр.
1935 > 15 Борей каб.
218. **Бедовая** 36а кабардинская, К. Б. А. О., к/з. № 34 Кабардинский.
Гнедая, р. 1924; 152—182—18,5.
1932 рыж. к. Беспородная № 78 от Пардона ч/кр.
1933 гнед. к. Бронь > 7 Атласа каб.
1934 рыж. ж. Барабах (шал) > Комика ч/кр.
1935 > 7 Атласа каб.
219. **Бедовая** 851 кабардинская, Черкесская А. О., к/з. № 38 Черкесский.
Гнедая, р. 1926; 152—180—19.
1932 холоста неизвестно.
1933 гнед. ж. Бусой от 27 Зелима карач.
1934 не крылась
1935 > аборигенного б/им.
220. **Бедна** 1186 кабардинская, К. Б. А. О., к/з. № 34 Кабардинский.
Т.-гнедая, р. 1921; 142—174—17,5.
1933 т.-гнед. к. Брага от 047 Талисмана ап/каб.
1934 т.-гнед. ж. Заурбек > 28 Зураба каб.
1935 > 047 Талисмана ап/каб.
221. **Безличка** 334 кабардинская, Азово-Черноморский край, к/з. № 93
Кабардинский.
Караковая, р. 1925; 150—170—18.
1933 вор. ж. Циммерман от 341 Дулуфирста вост. пр.
1934 аборт > 84 Гальти-Мора п/кр.
1935 > Огня каб.
222. **Бекетовна** 223 кабардинская, Новочеркасский р., к/з. № 35 Богаев-
ский.
Гнедая, р. 1924; 150—165—17,5.
1930 холоста неизвестно.
1931 ожеребилась неизвестно.
1932 холоста от 91 Жемчужка дон.
1933 аборт > 411 Сангвиника ч/кр.
1934 холоста > 411 Сангвиника ч/кр.
1935 > 411 Сангвиника ч/кр.
223. **Белезня** 543 кабардинская, Новочеркасский р., к/з. № 35 Богаев-
ский.
Т.-гнедая, р. 1927; 145—175—17,8.
1932 аборт от 91 Жемчужка дон.
1933 т.-гнед. к. № 44 > 411 Сангвиника ч/кр.
1934 гнед. ж. > 411 Сангвиника ч/кр.
1935 > 411 Сангвиника ч/кр.

224. **Белиберда** 248 кабардинская, Новочеркасский р., к/з. № 35 Богаевский.

Гнедая, р. 1923; 142—162—17.

1930 холоста	неизвестно.
1931 холоста	неизвестно.
1932 холоста	от 062 Бьца дон/черн.
1933 холоста	> Закадета ч/кр.
1934 холоста	> Скандала ч/кр.
1935	> Пожимона ч/кр.

225. **Белизна** 1253 кабардинская, К. Б. А. О., к/з. № 34 Кабардинский.

Гнедая, р. 1927; 147—175—18.

1933 гнед. к. Бирюлька	от 296 Прэт-Скота ч/кр.
1934 холоста	> Ошхамахо каб.
1935 не крылась	

226. **Белянка** 252 кабардинская, Новочеркасский р., к/з. № 35 Богаевский.

Гнедая, р. 1923; 144—164—18,4.

1932 аборт	от 065 Ефрата дон/черн.
1933 холоста	> Душака тек.
1934 бул. ж.	> Душака тек.
1935	> Душака тек.

227. **Бембашна** 258 кабардинская, Новочеркасский р., к/з. № 35 Богаевский.

Вороная, р. 1923; 146—171—19.

1930 холоста	неизвестно.
1931 холоста	неизвестно.
1932 вор. ж. № 118	от Арбитра п/кр.
1933 холоста	> Арнольда п/кр.
1934 мыш. к.	> 403 Рэйн-Вера ч/кр.
1935	> 403 Рэйн-Вера ч/кр.

228. **Бенгалия** 266 карачаевская, Новочеркасский р., к/з. № 35 Богаевский.

Гнедая, р. 1921; 148—175—18.

1930 холоста	неизвестно.
1931 холоста	неизвестно.
1932 холоста	от Винореза п/кр. по типу.
1933 т.-гнед. ж. Бегун № 31	> Закадета ч/кр.
1934 рыж. к.	> 251 Билли-Уильямса ч/кр.
1935	> Скандала ч/кр.

229. **Беневелла** 224 кабардинская, Новочеркасский р., к/з. № 35 Богаевский.

Гнедая, р. 1920; 147—169—18.

1930 холоста	неизвестно.
1931 холоста	неизвестно.
1932 с.-рыж. ж. № 38	от Аллегро п/кр.
1933 холоста	> Арбитра п/кр.
1934 не крылась	
1935	> Пожимона ч/кр.

230. **Березина** 176 кабардинская, К. Б. А. О., к/з. № 34 Кабардинский-Гнедая, р. 1928; 151—175—18,5.
 1933 т.-гнед. ж. Бриллиант от 081 Бобара ар.
 1934 гнед. ж. Зембо > 28 Зураба каб.
 1935 > 047 Талисмана ан/каб.
231. **Берлога** 250 кабардинская, Новочеркасский р., к/з. № 35 Богаевский. Т.-гнедая, р. 1917; 154—194—19,7.
 1930 холоста неизвестно.
 1931 холоста неизвестно.
 1932 т.-гнед. к. № 100 от 141а Папуаса ч/кр.
 1933 холоста > Градуса ч/кр.
 1934 холоста > Победителя ч/кр.
 1935 > Победителя ч/кр.
232. **Берта** 116 кабардинская, Черкесская А. С., к/з. № 35 Черкесский. Гнедая, р. 1924; 152—170—19.
 1934 холоста неизвестно.
 1935 неизвестно.
233. **Бертольда** 372 кабардинская, Новочеркасский р., к/з. № 35 Богаевский. Гнедая, р. 1927; 146—170—17,7.
 1930 холоста неизвестно.
 1931 холоста неизвестно.
 1932 холоста от 062 Бльца дон/черн.
 1933 гнед. к. № 825 > Ашира тек.
 1934 гнед. к. > Шантеклера ан/венг.
 1935 > Шантеклера ан/венг.
234. **Беседа** 254 кабардинская, Новочеркасский р., к/з. № 35 Богаевский. Вороная, р. 1922; 142—172—17,8.
 1932 холоста от 26 Бренди ч/кр.
 1933 рыж. к. (шала) > 403 Рэйон-Вера ч/кр.
 1934 гнед. ж. > 318 Хагара ан/черн.
 1935 > 339 Кордэса ч/кр.
235. **Беседа** 254а кабардинская, Новочеркасский р., к/з. № 35 Богаевский. Вороная, р. 1922; 147—174—18.
 1930 холоста неизвестно.
 1931 холоста неизвестно.
 1932 вор. к. Бедовая № 141 от Градуса.
 1933 холоста > Зареза п/кр.
 1934 вор. к. > 318 Хагара ан/черн.
 1935 > 339 Кордэса ч/кр.
236. **Беспечная** 221 кабардинская, Новочеркасский р., к/з. № 35 Богаевский. Вороная, р. 1919; 146—168—18.
 1930 холоста неизвестно.
 1931 холоста неизвестно.
 1932 холоста от Принц-Вида невыясн. происх.
 1933 гнед. ж. № 53 > 403 Рэйон-Вера ч/кр.
 1934 т.-гнед. к. > 251 Билли-Уильямса ч/кр.
 1935 > Скандала ч/кр.

237. **Бестия** 366 карачаевская, Новочеркасский р., к/з. № 35 Богаевский.
 Бурая, р. 1920; 143—177—17,5.
 1930 холоста неизвестно.
 1931 холоста неизвестно.
 1932 с.-гнед. ж. № 50 от Ямана п/кр.
 1933 гнед. к. № 54 > Ливия ан/венг.
 1934 гнед. к. > 339 Кордеса ч/кр.
 1935 > 440 Тира ч/кр.
238. **Бета** 121 кабардинская, Черкесская А. О., к/з. № 38 Черкесский.
 Гнедая, р. 1930; 145—170—18.
 1934 аборт от 321 Зорина ч/кр.
 1935 > 0226 Эскюлапа ан/ар.
239. **Бешеная** 327 карачаевская, К. Б. А. О., к/з. № 34 Кабардинский.
 Буланая, р. 1924; 145—168—18.
 1932 холоста от Кубанца тек.
 1933 бул. ж. Блеск > Фрегата ч/кр.
 1934 гнед. к. Фаезуна > Фрегата ч/кр. или
 > Лигурга каб.
 1935 > Шантеклера в/кр. (
240. **Бжена** 84 кабардинская, К. Б. А. О., к/з. № 34 Кабардинский.
 Гнедая, р. 1924; 145—173—17,5.
 1932 холоста от 081 Бобара ар.
 1933 т.-гнед. к. Баржа > 256 Бозамбо ч/кр.
 1934 гнед. ж. Шалвур > Шантеклера в/кр. или
 > Гурзуфа ан/каб.
 1935 > 022 Дарлея ан/каб. или
 > 18 Гишноза каб.
241. **Бжеска** 387 кабардинская, Александровский р., к/к. Скакуп.
 Гнедая, р. 1929 в к/к. Скакуп; 148—175—18.
 1933 холоста от 061 Долгожданного ан/дон.
 1934 холоста > 0137 Сметанки ан/дон.
 1935 > 629 Уоллера ч/кр.
242. **Бзага** 30 кабардинская, К. Б. А. О., Н.-Урванская ГЗБ.
 Гнедая, р. 1928; 146—165—18.
 1933 т.-гнед. к. Птичка от Подарка ч/кр.
 1934 сведений нет
 1935 сведений нет
243. **Биль-Буль** 56 кабардинская, К. Б. А. О., Баксанский р., к/к. им. Фрунзе.
 Вороная, р. 1926.
 1933 гнед. к. неизвестно.
 1934 сведений нет от Фалерона каб.
 1935 сведений нет
244. **Бимбека** 218 кабардинская, Новочеркасский р., к/з. № 35 Богаевский.
 Гнедая, р. 1921; 145—170—18,4.
 1932 холоста от Кинореза п/кр. по типу.
 1933 ше крылась > Орла п/кр.
 1934 гнед. к. > Восторга неясн. происх.
 1935

245. **Бимка** 341 карачаевская, Новочеркасский р., к/з. № 35 Богаевский.
Т.-гнедая, р. 1927; 148—170—17,2.
1930 холоста неизвестно.
1931 холоста неизвестно.
1932 холоста от 318 Хагара ан/черн.
1933 холоста » 318 Хагара ан/черн.
1934 гнед. ж. » Прометеуса ч/кр.
1935 » Прометеуса ч/кр.
246. **Бира** 400 кабардинская, Александровский р., к/к. Скакун.
Рыжая, р. 1929 в к/к. Скакун; 146—173—17,5.
Отец: неизвестен.
Мать: Салима 35, кабардинская, гнедая, 1921.
1933 гнед. к. Елиза от 0122 Сатрапа ан/дон.
1934 аборт » 0137 Сметанки ан/дон.
1935 » 061 Долгожданного ан/дон.
247. **Бирна** 215 кабардинская, Новочеркасский р., к/з. № 35 Богаевский.
С.-гнедая, р. 1921; 146—179—17,5.
1930 холоста неизвестно.
1931 холоста неизвестно.
1932 рыж. ж. № 631 от Сократа ул. верх.
1933 т.-гнед. к. № 63 » Ямана п/кр.
1934 рыж. к. » Градуса.
1935 » 440 Тира ч/кр.
248. **Бирка** 325 кабардинская, Новочеркасский р., к/з. № 35 Богаевский.
Гнедая, р. 1926; 149—168—18,5.
1932 холоста от Альбатроса невыясн. происх.
1933 холоста » Авангарда п/кр. по типу.
1934 рыж. к. » Скандала ч/кр.
1935 » 339 Кордеса ч/кр.
249. **Бирка** 369 кабардинская, Новочеркасский р., к/з. № 35 Богаевский.
С.-гнедая, р. 1927; 144—170—17.
1931 холоста неизвестно.
1932 с.-гнед. к. № 129 от Авангарда п/кр. по типу.
1933 с.-гнед. ж. № 259 » 0197 Сатрапа 3/4 кр.
1934 гнед. ж. » 403 Рэйон-Вера ч/кр.
1935 » 403 Рэйон-Вера ч/кр.
250. **Бирка (Весть)** 469 кабардинская, Новочеркасский р., к/з. № 35 Богаевский.
Вороная, р. 1925; 147—173—18,5.
1932 гнед. к. (пала) от 283 Гобоя ч/кр.
1933 гнед. к. № 109 » 016 Вавилоня ан/дон.
1934 т.-гнед. к. » Марнодумца п/кр. по типу.
1935 » 098 Виндзора 7/8 кр.
251. **Бирма** 7 кабардинская, Е. Б. А. О., Н.-Урванская ГЗК.
Гнедая, р. 1923; 144—175—18.
1933 гнед. к. Фэлла от 459 Флага ч/кр.
1934 сведений нет » 23 Дзадзу. каб.
1935 сведений нет

252. **Бирюлька** 237 кабардинская, Новочеркасский р., к/з. № 35 Богаевский.

Гнедая, р. 1925; 143—171—17,2.

1930 холоста	неизвестно.
1931 холоста	неизвестно.
1932 гнед. ж. № 164	от Зареца п/кр.
1933 гнед. ж. № 152	› Туриста ан/вент.
1934 гнед. к.	› 318 Хагара ан/черн.
1935	› 318 Хагара ан/черн.

253. **Бисра** 390 карачаевская, Новочеркасский р., к/з. № 35 Богаевский.
Вороная, р. 1926; 146—179—18.

1932 холоста	от 283 Гобоя ч/кр.
1933 вор. к. № 83	› Трефа в/кр. по типу.
1934 гнед. к.	› Цеуса ч/кр.
1935	› 440 Тира ч/кр.

254. **Битва** 279 кабардинская, Черкесская А. О., к/з. № 38 Черкесский.
Вороная, р. 1927; 143—163—18.

1934 вор. ж.	от аборигенного б/им.
1935	› 538 Мохача ч/кр.

255. **Битва** 878 кабардинская, К. Б. А. О., к/з. № 34 Кабардинский.
Т.гнедая, 1927; 156—185—19,5.

1932 холоста	от 277 Гевуры ч/кр.
1933 т.гнед. ж. Бриз	› 256 Бозамбо ч/кр.
1934 гнед. к. Гера	› 277 Гевуры ч/кр. или
	› Доброго каб.
1935	› 55 Чегема каб.

256. **Биянка** 151 кабардинская, Карачаевская А. О., к/з. Карачаевский.
Вороная, р. 1920; 147—.

1932 гнед. к.	от 135 Певца дон.
1933 гнед. к.	› 135 Певца дон.
1934 вор. ж.	› 135 Певца дон.
1935	› 048 Трианона ан/каб.

257. **Биянка** 175 кабардинская, К. Б. А. О., к/з. № 34 Кабардинский.
Гнедая, р. 1929; 155—178—18,5.

1933 холоста	от 081 Бобара ар.
1934 гнед. к. Альгамбра	› 4 Аметиста каб.
1935	› 081 Бобара ар.

258. **Благодать** 246 карачаевская, Новочеркасский р., к/з. № 35 Богаевский.

Гнедая, р. 1922; 145—172—17,5.

1930 холоста	неизвестно.
1931 гнед. к.	неизвестно.
1932 холоста	от 26 Бренди ч/кр.
1933 гнед. ж. № 73	› Шантеклера ан/вент.
1934 гнед. к.	› Прометеуса ч/кр.
1935	› Прометеуса ч/кр.

259. **Блестна** 211 кабардинская, Черкесская А. О., к/з. № 38 Черкесский.
Гнедая, р. 1927; 142—173—18.
1933 гнед. ж. от Изгоя ч/кр.
1934 вор. ж. > Варяга ул. верх.
1935 > Варяга ул. верх.
260. **Блестна II** 323 кабардинская, Александровский р., к/к. Скажун.
Рыжая, р. 1926; 146—166—18,5.
1932 рыж. ж. Дарьял от 061 Долгожданного ан/дон.
1933 карах. к. Ежа > 0137 Сметанки ан/дон. или
> Мальчика в/кр. по типу.
1934 холоста > 061 Долгожданного ан/дон. или
> 0122 Сатрана ан/дон.
1935 > 044 Годара ан/дон.
261. **Блестна** 414 кабардинская, Е. Б. А. О., к/з. № 34 Кабардинский.
Гнедая, р. 1930 в к/з. № 34 Кабардинском; 146—171—18.
Отец: 59 Эроико, кабардинский, гнедой, 1922.
Мать: 216 Балдерка 62, кабардинская, караковая, 1925.
1934 гнед. к. Зубровка от 027 Зульфигара ан/каб.
1935 > 034 Монитора ан/каб. или
> Комика ч/кр.
262. **Блестящая** 317 кабардинская, Новочеркасский р., к/з. № 35 Богаевский.
Рыжая, р. 1922; 147—170—17.
1932 холоста от Гонца невыясн. происх.
1933 рыж. к. № 7 > 268 Бебера ч/кр.
1934 холоста > 339 Кордэса ч/кр.
1935 > Спорга ч/кр.
263. **Блудная** 268 карачаевская, Новочеркасский р., к/з. № 35 Богаевский.
Гнедая р. 1921; 150—180—18,5.
1930 холоста неизвестно.
1931 холоста неизвестно.
1932 холоста от Градуса.
1933 рыж. ж. № 40 > 0102 Мирабо ан/веп.
1934 гнед. к. > 251 Билли-Учлььямга
1935 > Скандала ч/кр.
264. **Бльсна** 275 кабардинская, Новочеркасский р., к/з. № 35 Богаевский.
Т.-гнедая, р. 1924; 145—173—18.
1930 холоста неизвестно.
1931 холоста неизвестно.
1932 т.-гнед. к. № 124 от 91 Жемчужка дон.
1933 гнед. к. Боязнь № 296 > 403 Гэйон-Вера ч/кр.
1934 холоста > 318 Хагара ан/черн.
1935 > 318 Хагара ан/черн.

265. **Бобина** (Борьба) 108 кабардинская, К. Б. А. О., к/з. № 34 Кабардинский.
Гнедая, р. 1924; 148—175—18.
1932 холоста от 42 Гвидо ч/кр.
1933 с.гнед. ж. Абаз-Туман № 10 > 7 Атласа каб.
1934 с.гнед. к. Чесма > 55 Чегема каб.
1935 > 022 Дарлея ан/каб. или
> 18 Гишиноза каб.
266. **Бова** 570 кабардинская, Черкесская А. О., к/з. № 38 Черкесский.
Гнедая, р. 1925; 149—180—18,5.
1932 холоста неизвестно.
1933 гнед. ж. Бой от Бриджа ш/кр.
1934 гнед. к. > 27 Зелима карач.
1935 > 27 Зелима карач.
267. **Богдыханка** 420 кабардинская, К. Б. А. О., к/з. № 34 Кабардинский.
Т-гнедая, р. 1923 у Пашиева; 147—167—18.
1932 холоста от 329 Карневала II ч/кр.
1933 холоста > 158 Сагайдака ч/кр.
1934 гнед. ж. Тибет > Трильби каб.
1935 > 047 Талисмана ан/каб.
268. **Богема** 261 кабардинская, Новочеркасский р., к/з. № 35 Богаевский.
Вороная, р. 1921; 145—165—17,5.
1930 холоста неизвестно.
1931 холоста неизвестно.
1932 гнед. к. № 177 от Ямана п/кр.
1933 холоста > Пароля п/кр. по типу.
1934 гнед. ж. > 0102 Мирабо ан/дон.
1935 > 0102 Мирабо ан/дон.
269. **Богиня** 244 кабардинская, Новочеркасский р., к/з. № 35 Богаевский.
Т-гнедая, р. 1923; 146—186—18.
1930 холоста неизвестно.
1931 холоста неизвестно.
1932 холоста от 138 Орфеона ч/кр.
1933 холоста > 0102 Мирабо ан/дон.
1934 рыж. ж. > Прометеуса ч/кр.
1935 > Прометеуса ч/кр.
270. **Бодрая** 236 кабардинская, Новочеркасский р., к/з. № 35 Богаевский.
Т-гнедая, р. 1924; 142—162—18.
1932 гнед. к. № 56 от 92 Жетона дон.
1933 аборт > Туриста ан/венг.
1934 гнед. ж. > Скештика ч/кр.
1935 > Скештика ч/кр.
271. **Бойся** 913 кабардинская, Черкесская А. О., к/з. № 38 Черкесский.
Гнедая, р. 1929; 150—175—18.
1934 холоста от 0142 Клара ан/ар.
1935 > аборигенного б/им.

272. **Болтовня** 318 карачаевская, Новочеркасский р., к/з. № 35 Богаевский.
 Вороная, р. 1924; 145—166—18.
 1932 холоста от 138 Орфеона ч/кр.
 1933 гнед. ж. № 70 > 318 Хагара ан/черн.
 1934 т.-гнед. ж. > 556 Пер-Дарка ч/кр.
 1935 > 556 Пер-Дарка ч/кр.
273. **Болтунья** 398 кабардинская, Новочеркасский р., к/з. № 35 Богаевский.
 Серая, р. 1928; 146—172—18.
 1930 холоста неизвестно.
 1931 холоста неизвестно.
 1932 не крылась
 1933 бур. к. № 20 от Душака тек.
 1934 холоста > 556 Пер-Дарка ч/кр.
 1935 > 556 Пер-Дарка ч/кр.
274. **Бомба** 4 кабардинская, К. Б. А. О., к/з. № 34 Кабардинский.
 Т.-гнедая, р. 1925; 146—175—18,5.
 1930 т.-гнед. к. 015 Вирюза от 482 Шолимара ч/кр.
 1931 сведений нет
 1932 гнед. ж. Бурбой № 55 > 081 Бобара ар.
 1933 гнед. к. Берта № 47 > 7 Атласа каб.
 1934 > 027 Зульфигара ан/каб.
 пала в 1934 г.
275. **Бомба** 285 кабардинская, Новочеркасский р., к/з. № 35 Богаевский.
 Т.-гнедая, р. 1921; 144—175—17,8.
 1930 холоста неизвестно.
 1931 вор. ж. неизвестно.
 1932 рыж. к. № 67 от Кинореза п/кр. по типу.
 1933 т.-гнед. ж. № 62 > 315 Футбола п/кр.
 1934 гнед. ж. > 569 Розен-Ражкера ч/кр.
 1935 > 437 Тзи-Микадо ч/кр.
276. **Бонна** 371 кабардинская, Новочеркасский р., к/з. № 35 Богаевский.
 Гнедая, р. 1927; 146—164—17,6.
 1932 холоста от Бездельника тек.
 1933 холоста > Зареза п/кр.
 1934 т.-гнед. к. > Марнодумца п/кр. по типу.
 1935 > 098 Виндзора 7/8 кр.
277. **Борджиа** 30 кабардинская, Черкесская А. О., к/з. № 38 Черкесский.
 Гнедая, р. 1925; 145—173—17,5.
 1934 вор. ж. неизвестно.
 1935 от аборигенного № 135.
278. **Борзая** 1074 кабардинская, К. Б. А. О., к/з. № 34 Кабардинский.
 Гнедая, р. 1925; 147—179—18,5.
 1932 холоста от Красного каб.
 1933 рыж. к. Бархатка > 7 Атласа каб.
 1934 холоста > 027 Зульфигара ан/каб.
 1935 > Ликурга каб.

279. **Бор-Мари** 41 кабардинская, Черкесская А. О., к/з. № 38 Черкесский. Караковая, р. 1928; 147—171—18.
 1933 гнед. к. от 503 Гарнемана ч/кр.
 1934 холоста > Валета ул. верх.
 1935 > 0142 Кларэ ан/ар.
280. **Босния** 270 кабардинская, Новочеркасский р., к/з. № 35 Богаевский. Т.-гнедая, р. 1921; 149—184—18.
 1930 холоста неизвестно.
 1931 холоста неизвестно.
 1932 вор. ж. № 69 от Гутора невыясн. происх.
 1933 холоста > 318 Хагара ан/черн.
 1934 карак. к. > 569 Розен-Рашкера ч/кр.
 1935 > 437 Тэи-Микадо ч/кр.
281. **Босоножка** 292 кабардинская, Новочеркасский р., к/з. № 35 Богаевский. Гнедая, р. 1922; 148—172—17,9.
 1930 холоста неизвестно.
 1931 холоста неизвестно.
 1932 бур. к. № 82 от Гонца невыясн. происх.
 1933 холоста неизвестно.
 1934 рыж. к. > Победителя ч/кр.
 1935 > Победителя ч/кр.
282. **Боярыня** 78 кабардинская, К. Б. А. О., к/з. № 34 Кабардинский. Т.-гнедая, р. 1924; 146—172—17.
 1930 т.-рыж. к. 014 Бирма от 482 Шолимара ч/кр.
 1931 сведений нет
 1932 сведений нет
 1933 гнед. ж. Бой > 90 Зораба ч/кр.
 1934 холоста > 482 Шолимара ч/кр. или
 > 018 Гермеса ан/каб.
 1935 > 55 Чегема каб.
283. **Бравая** 50 кабардинская, К. Б. А. О., к/з. № 34 Кабардинский. Гнедая, р. 1923 у Пашиева; 152—178—19.
 1930 гнед. к. 021 Бригада от 296 Грэт-Скота ч/кр.
 1931 сведений нет
 1932 гнед. ж. Бракер > 329 Карневаля II ч/кр.
 1933 холоста > 59 Эрокко каб.
 1934 гнед. к. Забияка > 28 Зураба каб.
 1935 > Шантеклера в/кр.
284. **Бравая** 267 карачаевская, Новочеркасский р., к/з. № 35 Богаевский. Гнедая, р. 1925; 142—185—18.
 1930 холоста неизвестно.
 1931 холоста неизвестно.
 1932 холоста от Ямана п/кр.
 1933 холоста > Ямана п/кр.
 1934 холоста > Ямана п/кр.
 1935 > Ножимона ч/кр.

285. **Бравая** 395 кабардинская, Новочеркасский р., к/з. № 35 Богаевский.
Вороная, р. 1925; 149—167—18,5.
- | | |
|--------------|----------------------------|
| 1930 холоста | неизвестно. |
| 1931 холоста | неизвестно. |
| 1932 аборт | от 138 Орфеона ч/кр. |
| 1933 холоста | » Авангарда п/кр. по типу. |
| 1934 аборт | » 411 Сангвиника ч/кр. |
| 1935 | » 339 Кордеса ч/кр. |
286. **Брамапут** 280 кабардинская, Новочеркасский р., к/з. № 35 Богаевский.
Т.-гнедая, р. 1921; 147—174—18.
- | | |
|--------------|------------------------|
| 1932 аборт | от 91 Жемчужка дон. |
| 1933 холоста | » 411 Сангвиника ч/кр. |
| 1934 холоста | » 575 Перувизна ч/кр. |
| 1935 | » 411 Сангвиника ч/кр. |
287. **Брань** 255 кабардинская, Новочеркасский р., к/з. № 35 Богаевский.
Т.-гнедая, р. 1923; 144—169—18.
- | | |
|-----------------------|-----------------------|
| 1930 холоста | неизвестно. |
| 1931 холоста | неизвестно. |
| 1932 с.-гнед. к. № 45 | от Аха п/кр. по типу. |
| 1933 холоста | » Туриста ан/венг. |
| 1934 гнед. к. | » Победителя ч/кр. |
| 1935 | » Победителя ч/кр. |
288. **Брезейс** 832 кабардинская, Черкесская А. О., к/з. № 38 Черкесский.
Караковая, р. 1925; 144—170—18.
- | | |
|------------------|--------------------|
| 1932 холоста | неизвестно. |
| 1933 холоста | от 378 Оваша ч/кр. |
| 1934 т.-гнед. к. | » 27 Зелима карач. |
| 1935 | » 27 Зелима карач. |
289. **Бригада** 421 кабардинская, К. Б. А. О., к/з. № 34 Кабардинский.
Гнедая, р. 1926 у Пашиева; 151—180—18,5.
- | | |
|---------------------------|---------------------------|
| 1933 т.-гнед. ж. Бригадир | от 010 Властного ан/каб. |
| 1934 гнед. ж. Прац | » 040 Панцыря ан/каб. или |
| | » Эффенди каб. |
| 1935 | » 7 Атласа каб. |
290. **Бристоль** 259 кабардинская, Новочеркасский р., к/з. № 35 Богаевский.
Гнедая, р. 1921; 145—173—18,4.
- | | |
|--------------|------------------------|
| 1932 аборт | от 062 Ельца дон/чери. |
| 1933 холоста | » Такира тек. |
| 1934 мыш. к. | » 411 Сангвиника ч/кр. |
| 1935 | » 411 Сангвиника ч/кр. |

291. **Бристоль** 423 кабардинская, К. Б. А. О., к/з. № 34 Кабардинский. Вороная, р. 1926; 148—175—18.
- | | |
|----------------------|--------------------------|
| 1932 холоста | от Эльбруса каб. |
| 1933 гнед. ж. Бедуин | > 0156 Мерзуха ар. |
| 1934 холоста | > 482 Шолимара ч/кр. или |
| | > 018 Гермеса ан/каб. |
| 1935 | > 0156 Мерзуха ар. или |
| | > 034 Монитора ан/каб. |
292. **Бритва** 112 кабардинская, Азово-Черноморский край, к/з. № 93 Кабардинский. Вороная, р. 1925; 146—178—18.
- | | |
|----------------------|-----------------------|
| 1932 гнед. к. Борита | от 0142 Кларэ ан/ар. |
| 1933 холоста | > 543 Нэ-Бушуля ч/кр. |
| 1934 холоста | > 75 Дончака дон. |
| 1935 | > Удалого ан/дон. |
293. **Бритва** 273 кабардинская, Новочеркасский р., к/з. № 35 Богаевский. Гнедая, р. 1921; 147—171—18.
- | | |
|-------------------|-----------------------------|
| 1930 холоста | неизвестно. |
| 1931 холоста | неизвестно. |
| 1932 холоста | от 06 Артабаса дон. верх. |
| 1933 гнед. ж. № 6 | > Авторитета п/кр. по типу. |
| 1934 холоста | > 339 Кордэса ч/кр. |
| 1935 | > Спорта ч/кр. |
294. **Бровь** 519 кабардинская, Черкесская А. О., к/з. № 38 Черкесский. Вороная, р. 1924; 153—180—18,5.
- | | |
|------------------|---------------------|
| 1932 ожеребилась | неизвестно. |
| 1933 холоста | от 27 Зелима карач. |
| 1934 т.-гнед. к. | > 27 Зелима карач. |
| 1935 | > 27 Зелима карач. |
295. **Бронная** 389 кабардинская, Новочеркасский р., к/з. № 35 Богаевский. Вороная, р. 1924; 146—167—18.
- | | |
|--------------------|-----------------------|
| 1932 вор. к. № 178 | от Бездельника тек. |
| 1933 холоста | > Арбитра п/кр. |
| 1934 вор. к. | > 403 Рэйн-Вера ч/кр. |
| 1935 | > 403 Рэйн-Вера ч/кр. |
296. **Бронь** 86 кабардинская, К. Б. А. О., к/з. № 34 Кабардинский. Гнедая, р. 1925; 142—159—18.
- | | |
|----------------------------|------------------------|
| 1932 холоста | от 169 Сенегала ч/кр. |
| 1933 гнед. к. Брама (пала) | > Пардона ч/кр. |
| 1934 гнед. к. Мобилизация | > 034 Монитора ан/каб. |
| 1935 | > 59 Эрокко каб. |

297. **Брошка** 207 карачаевская, Новочеркасский р., к/з. № 35 Богаевский.
Т-гнедая, р. 1921; 144—170—18.

1930 холоста	неизвестно.
1931 холоста	неизвестно.
1932 гнед. к. № 209	от 141а Папуаса ч/кр.
1933 холоста	> Арнольда п/кр.
1934 холоста	> 016 Вавилона ан/дон.
1935	> 016 Вавилона ан/дон.

298. **Брошка** 321 кабардинская, Новочеркасский р., к/з. № 35 Богаевский.

Гнедая, р. 1926; 143—176—17,5.

1930 холоста	неизвестно.
1931 холоста	неизвестно.
1932 с.-гнед. ж. № 83	от Гинореза п/кр. по типу.
1933 холоста	неизвестно.
1934 гнед. ж.	от 569 Розен-Раккера ч/кр.
1935	> 437 Тзи-Микадо ч/кр.

299. **Брунгильда** 328 карачаевская, Новочеркасский р., к/з. № 35 Богаевский.

Гнедая, р. 1924; 149—184—19.

1930 холоста	неизвестно.
1931 холоста	неизвестно.
1932 холоста	от Оола п/кр.
1933 с.-гнед. ж. № 49	> 569 Розен-Раккера ч/кр.
1934 гнед. ж.	> Цеуса ч/кр.
1935	> 440 Тира ч/кр.

300. **Брунка** 346 кабардинская, Александровский р., к/к. Скакуп.
Гнедо-чалая, р. 1923; 152—174—18,5.

1928 гнедо-чал. ж. Ахмед	неизвестно.
1929 холоста	от 061 Долгожданного ан/дон.
1930 гнед. ж. Вахмистр	> 061 Долгожданного ан/дон.
1931 холоста	> 061 Долгожданного ан/дон.
1932 вор. ж. Динамо	> 0122 Сатрапа ан/дон.
1933 гнедо-чал. ж. Елец	> 061 Долгожданного ан/дон.
1934 чал. к.	> Мальчика в/кр. по типу.
1935	> 061 Долгожданного ан/дон.

301. **Брында** 150 кабардинская, К. Б. А. О., к/з. № 34 Кабардинский.
Гнедая, р. 1927; 149—175—18,5.

1932 св.-гнед. ж. Баян № 22	неизвестно.
1933 гнед. к. Бритва № 297	от 28 Зураба каб.
1934 гнед. к. Эльба	> Этикета ч/кр. или
	> Ястреба ап/ар/каб.
1935	> 28 Зураба каб.

302. **Брынга** 294 карачаевская, Новочеркасский р., к/з. № 35 Богаевский.
Гнедая, р. 1922; 150—175—18.
- | | |
|---------------------|-----------------------|
| 1930 холоста | неизвестно. |
| 1931 холоста | неизвестно |
| 1932 холоста | от Орла п/кр. |
| 1933 гнед. ж. № 117 | » Шантеклера ан/венг. |
| 1934 гнед. ж. | » Шантеклера ан/венг. |
| 1935 | » Шантеклера ан/венг. |
303. **Брысь** 288 карачаевская, Новочеркасский р., к/з. № 35 Богаевский.
Гнедая, р. 1927; 146—175—18.
- | | |
|--------------|---------------------------|
| 1931 холоста | неизвестно. |
| 1932 холоста | от 062 Ельца дон/черн. |
| 1933 холоста | » 569 Розен-Раккера ч/кр. |
| 1934 холоста | » 569 Розен-Раккера ч/кр. |
| 1935 | » 437 Тзи-Микадо ч/кр. |
304. **Брюнель** 230 карачаевская, Новочеркасский р., к/з. № 35 Богаевский.
Гнедая, р. 1921; 146—177—17,4.
- | | |
|---------------|-----------------------------|
| 1930 холоста | неизвестно. |
| 1931 гнед. к. | неизвестно. |
| 1932 холоста | от Пароля п/кр. по типу. |
| 1933 холоста | » 0197 Сатрапа 3/4 кр. |
| 1934 гнед. к. | » 251 Билли Уилльямса ч/кр. |
| 1935 | » Скандала ч/кр. |
305. **Бубна** 374 кабардинская, Новочеркасский р., к/з. № 35 Богаевский.
С.гнедая, р. 1925; 150—173—18,2.
- | | |
|----------------------|-----------------------|
| 1930 холоста | неизвестно. |
| 1931 холоста | неизвестно. |
| 1932 с.-рыж. ж. № 97 | от Сократа ул. верх. |
| 1933 рыж. к. № 31 | » 0102 Мирабо ан/дон. |
| 1934 з.-рыж. к. | » Победителя ч/кр. |
| 1935 | » Победителя ч/кр. |
306. **Бубновая** 368 кабардинская, Ново черкасский р., к/з. № 35 Богаевский.
Т.-гнедая, р. 1922; 147—173—18.
- | | |
|--------------|-----------------------------|
| 1932 холоста | от Парнаса невыясн. происх. |
| 1933 холоста | » Марнодумца п/кр. по типу. |
| 1934 холоста | » 0189 Савояра 3/4 кр. |
| 1935 | » Пожимона ч/кр. |
307. **Бугульма** 315 кабардинская, Ново черкасский р., к/з. № 35 Богаевский.
Т.-гнедая, р. 1924; 146—175—18,5.
- | | |
|--------------------|---------------------------|
| 1930 холоста | неизвестно. |
| 1931 холоста | неизвестно. |
| 1932 гнед. ж. № 33 | от Гонца невыясн. происх. |
| 1933 холоста | » Градуса ч/кр. |
| 1934 вор. к. | » Победителя ч/кр. |
| 1935 | » Победителя ч/кр. |

308. **Бугурусланна** 316 кабардинская, Новочеркасский р., к/з. № 35 Богаевский.

Т.гнедая, р. 1926; 149—182—19.

1930 холоста	неизвестно.
1931 холоста	неизвестно.
1932 холоста	от 062 Ельца дон/черн.
1933 карак. ж.	» 0102 Мирабо ац/дон.
1934 холоста	» Ямана ц/кр.
1935	» Ямана ц/кр.

309. **Будущность** 84 кабардинская, Черкесская А. О., к/к. Красный Партизан.

Т.гнедая, р. 1925; 145—168—19.

1934 сведений нет	от Орлика карач.
1935 сведений нет	

310. **Будь Готова** 367 кабардинская, Новочеркасский р., к/з. № 35 Богаевский.

Гыжая, р. 1922; 147—180—19.

1932 бур. ж. № 206	от Аха ц/кр. по тигу.
1933 гнед. ж. № 36	» Ливня ац/венг.
1934 холоста	» 318 Хагара ац/черн.
1935	» 318 Хагара ац/черн.

311. **Буза** 20 кабардинская, Прикумский р., к/к. им. Октябрьской Революции.

Вороная, р. 1930 в к/к. им. Октябрьской Революции; 151—182—19.
Отец: неизвестен.

Мать: Выдающаяся 83, кабардинская, вороная, 1925.

1934 рыж. ж. (пал)	от Берлина дон.
1935	» 029 Километра ац/каб.

312. **Бузина** 260 кабардинская, Новочеркасский р., к/з. № 35 Богаевский.
Гнедая, р. 1927; 143—162—17,2.

1933 гнед. ж. (пал)	от 088 Бонэра ц/кр.
1934 гнед. ж.	» 339 Кордеса ч/кр.
1935	» 339 Кордеса ч/кр.

313. **Буйная** 27 кабардинская, Прикумский р., к/к. им. Октябрьской Революции.

Гнедо-чалал, р. 1925; 147—180—19.

1929 гнедо-чал. ж. Кум.	неизвестно.
1930 гнед. ж. Гогоня	от 469 Футбола ч/кр.
1931 сведений нет	
1932 рыж. ж. Фин	» 469 Футбола ч/кр.
1933 холоста	» Шмеля дон.
1934 т.гнед. ж. Избушка	» Байрона дон.
1935	» 029 Километра ац/каб.

314. **Буйная** 129 кабардинская, Суворовский р., к/к. Кавалерист Буденного.

Гнедая, р. 1928; 142—167—18,5.

1932 гнед. ж. Вексель (пал)	неизвестно.
1933 холоста	от 155 Рокамболя ч/кр.
1934 гнед. ж. Аза	» 275 Тамбукана вост. пр.
1935 не крылась	

315. **Буйная** 156 кабардинская, К. Б. А. О., к/з. № 34 Кабардинский.
Вороная, р. 1927; 147—175—18,5.
1932 гнед. ж. Бешеный Барин
№ 25 от 081 Бобара ар.
1933 т.-гнед. к. Бастилия > 010 Властного ац/каб.
1934 гнед. к. Преза > 277 Гевуры ч/кр. или
> Доброго каб.
1935 > 55 Чегема каб.
316. **Буйная** 360 кабардинская, Новочеркасский р., к/з. № 35 Богаевский.
Гнедая, р. 1925; 147—173—18,3.
1932 холоста от Амелиста невыясн. происх.
1933 холоста > Трефа в/кр. по типу.
1934 холоста > Восторга невыясн. происх.
1935 > Восторга невыясн. происх.
317. **Бука** 265 кабардинская, Новочеркасский р., к/з. № 35 Богаевский.
Гнедая, р. 1922; 153—181—19.
1930 холоста неизвестно.
1931 холоста неизвестно.
1932 гнед. ж. № 70 от Арбитра ц/кр.
1933 с.-гнед. к. № 33 > 0102 Мирабо ац/дон.
1934 гнед. к. > Победителя ч/кр.
1935 > Победителя ч/кр.
318. **Буква** 295 карачаевская, Новочеркасский р., к/з. № 35 Богаевский.
Гнедая, р. 1927; 150—181—18,2.
1930 холоста неизвестно.
1931 холоста неизвестно.
1932 холоста от Парнаса невыясн. происх.
1933 гнед. к. № 71 > 0102 Мирабо ац/дон.
1934 гнед. ж. > 251 Билли-Уильямса ч/кр.
1935 > Скандала ч/кр.
319. **Буковина** 373 карачаевская, Новочеркасский р., к/з. № 35 Богаевский.
Вороная, р. 1925; 148—187—18.
1932 холоста от 26 Бренди ч/кр.
1933 холоста > Арбитра ц/кр.
1934 рыж. ж. > Ямана ц/кр.
1935 > Ямана ц/кр.
320. **Булка** 78 кабардинская, К. Б. А. О., Н.-Урванская ГЗБ.
Т.-гнедая, р. 1929; 148—168—19.
1933 т.-гнед. к. Кубанка * от 35 Курмана каб.
1934 холоста > Казбека ч/кр.
1935 > 245 Барона ч/кр.
321. **Булба** 61 карачаевская, Черкесская А. О., к/з. № 38 Черкесский.
Гнедая, р. 1925; 152—181—18,5.
1934 гнед. ж. от Водорзо ц/кр. по типу.
1935 > Браконьера ц/кр.

* С'седена волкзми.

322. **Булька** 320 кабардинская, Новочеркасский р., к/з. № 35 Богаевский.
Т.-гнедая, р. 1920; 144—168—18.
1930 холоста неизвестно.
1931 холоста неизвестно.
1932 холоста от 94 Жнеца дон.
1933 т.-гнед. к. № 293 > Мариодумца ч/кр. по типу.
1934 холоста > 403 Рэйн-Вера ч/кр.
1935 > 403 Рэйн-Вера ч/кр.
323. **Буря** 171 кабардинская, К. Б. А. О., к/з. № 34 Кабардинский.
Гнедая, р. 1928; 150—165—18.
1933 холоста от 081 Бобара ар.
1934 холоста > 482 Шолимара ч/кр. или
> 018 Гермеса ан/каб.
1935 > Шантеклера в/кр.
324. **Буря** 233 кабардинская, Новочеркасский р., к/з. № 35 Богаевский.
Т.-гнедая, р. 1920; 154—189—18.
1930 холоста неизвестно.
1931 гнед. ж. неизвестно.
1932 холоста от Кинореза ч/кр. по типу.
1933 гнед. ж. № 37 > Ливня ан/венг.
1934 гнед. к. > 556 Пер-Дарка ч/кр.
1935 > 556 Пер-Дарка ч/кр.
325. **Буринка** 326 карачаевская, Новочеркасский р., к/з. № 35 Богаевский.
Вороная, р. 1921; 142—175—18.
1932 холоста от 06 Артабаса дон. верх.
1933 рыж. ж. № 45 > Зареза п/кр.
1934 гнед. ж. > 251 Билли-Уильямса ч/кр.
1935 > Скандала ч/кр.
326. **Бурка** 152 кабардинская, Александровский р., к/к. Всадник.
Вороная, р. 1927; 149—170—18.
1933 рыж. к. Цитра от 341 Пулуфирста вост. пр.
1934 вор. к. Актоса > Адлера полутрак.
1935 > 300 Фазана ан/вост. пр.
327. **Бурка** 162 карачаевская, Барачаевская А. О., к/з. Барачаевский.
Гнедая, р. 1928.
1932 рыж. ж. от 294 Турникета ан/венг.
1933 гнед. ж. > 294 Турникета ан/венг.
1934 холоста > 15 Борея каб.
1935 > Гомеля карач.
328. **Бурса** 319 кабардинская, Новочеркасский р., к/з. № 35 Богаевский.
Гнедая, р. 1923; 148—172—17.
1930 холоста неизвестно.
1931 холоста неизвестно.
1932 гнед. ж. № 111 от 062 Ельца дон/черн.
1933 гнед. ж. № 133 > Авангарда ч/кр. по типу.
1934 гнед. к. > 0102 Мирабо ан/дон.
1935 > 0102 Мирабо ан/дон.

329. **Бурсалка** 392 кабардинская, Новочеркасский р., к/з. № 35 Богаевский.

Гнедая, р. 1927; 148—165—18,2.

1933 холоста от Авторитета п/кр. по типу.
1934 холоста > 339 Кордэса ч/кр.
1935 > Авторитета п/кр. по типу.

330. **Буря** 105 кабардинская, К. Б. А. О., к/з. № 34 Кабардинский.
Гнедая, р. 1927; 144—175—17,5.

1933 т.-гнед. ж. Бек от 081 Бобара ар.
1934 гнед. ж. Дохшукко > 023 Дарьяла ан/каб.
1935 > Радио ч/кр. или
> Арыка каб.

331. **Буря** 134 кабардинская, Азово-Черноморский край, к/з. № 93 Кабардинский.

Гнедая, р. 1928; 147—168—18,5.

1932 гнед. ж. Кайзер (шал) неизвестно.
1933 рыж. ж. Кайзер от Кларэ ан/ар/каб.
1934 гнед. ж. Герб > Героя турк.
1935 > Удалого ан/дон.

332. **Буря** 228 кабардинская, Новочеркасский р., к/з. № 35 Богаевский.
Гнедая, р. 1924; 148—161—17,8.

1932 гнед. к. № 78 неизвестно.
1933 холоста > 0197 Сатрапа 3/4 кр.
1934 т.-гнед. к. > 569 Розен-Раккера ч/кр.
1935 > 437 Тзи-Микадо ч/кр.

333. **Буря** 322 кабардинская, Новочеркасский р., к/з. № 35 Богаевский.
Буря, р. 1924; 142—170—18.

1930 холоста неизвестно.
1931 холоста неизвестно.
1932 вор. ж. № 140 от 315 Футбола п/кр.
1933 гнед. ж. № 231 > 098 Виндзора 7/8 кр.
1934 рыж. ж. > 318 Хагара ан/черн.
1935 > 339 Кордэса ч/кр.

334. **Буффонада** 282 кабардинская, Новочеркасский р., к/з. № 35 Богаевский.

Гнедая, р. 1921; 142—165—18.

1931 рыж. ж. неизвестно.
1932 холоста от 26 Бренди ч/кр.
1933 холоста > Туриста ан/вонг.
1934 холоста > Прометеуса ч/кр.
1935 > Пожимона ч/кр.

335. **Бухара** 114 кабардинская, Моздокский р., к/к Новая жизнь.
Гнедая, р. 1923; 147—170—18,5.

1932 холоста от 83 Еруслана доп.
1933 аборт > 0131 Сянгапура ан/дон.
1934 холоста > Ёриза тек.
1935 > Ёриза тек.

336. **Бухгалтерия** 241 кабардинская, Новочеркасский р., к/з. № 35 Богаевский.
Гнедая, р. 1922; 144—172—18,5.
1931 гнед. к. неизвестно.
1932 холоста от Парнаса невыясн. происх.
1933 гнед. к. № 41 » 569 Розен-Раккера ч/кр.
1934 рыж. ж. » Шантеклера ап/венг.
1935 » Шантеклера ап/венг.
337. **Бухта** (Лезгинка) 428 кабардинская, Карачаевская А. О., к/з. Карачаевский.
Гнедая, р. 1929.
1933 холоста от 90 Гарвея ап/венг.
1934 холоста » 56 Шамана каб.
1935 » 21 Даусуза карач.
338. **Бухта** 1086 кабардинская, К. Б. А. О., к/з. № 34 Кабардинский.
Т.-гнедая, р. 1924; 147—178—18.
1933 кар. к. Богема от 034 Монитора ап/каб.
1934 » 047 Талисмана ап/каб.
шала в 1934 г.
339. **Буча** 172 кабардинская, К. Б. А. О., к/з. № 34 Кабардинский.
Т.-гнедая, р. 1927; 150—180—18.
1933 приплод мертворожденный от 90 Зораба ч/кр.
1934 гнед. к. Шимоза » Шантеклера в/кр. или
» Гурзуфа ап/каб.
1935 » 59 Эррошко каб.
340. **Буча** 387 карачаевская, Новочеркасский р., к/з. № 35 Богаевский.
Гнедая, р. 1927; 145—174—18,3.
1932 холоста от 91 Жемчужка дон.
1933 холоста » 411 Сангвинника ч/кр.
1934 гнед. ж. » 339 Кордэса ч/кр.
1935 » 339 Кордэса ч/кр.
341. **Буча** 473 кабардинская, Черкесская А. О., к/з. № 38 Черкесский.
Гнедая, р. 1922; 147—178—19.
1932 холоста неизвестно.
1933 рыж. к. от Байрона ш/кр.
1934 сведений нет » 27 Зелима карач.
1935 » 27 Зелима карач.
342. **Буднка** кабардинская, Прикумский р., к/к. им. Октябрьской Революции.
Гнедая, р. 1930 в к/к. им. Октябрьской Революции; 148—175—18.
Отец: неизвестен.
Мать: 484 Вытяжка 75, кабардинская, рыжая, 1923.
1934 рыж. к. Иностранка от Берлина дон.
1935 » Берлина дон.

343. **Быстрая** 549 карачаевская, Черкесская А. О., к/з. №38 Черкесский.
Гнедая, р. 1926; 148—180—19.
1932 холоста неизвестно.
1933 холоста от Изгоя ч/кр.
1934 холоста > Декамерона п/кр.
1935 > Феллаха ч/кр.
344. **Быструха** 144 кабардинская, Черкесская А. О., к/к. Красный Партизан.
Гнедая, р. 1922; 142—175—18.
1934 сведений нет от Орлика карач.
1935 сведений нет
345. **Балла** 70 кабардинская, Черкесская А. О., к/з. № 38 Черкесский.
Гнедая, р. 1929; 149—175—18.
1934 холоста от 469 Футбола ч/кр.
1935 > Каприза ан/ар.
346. **Вакалонная** 97 кабардинская, Прикумский р., к/к. им. Октябрьской Революции.
Гнедая, р. 1925; 146—180—18,5.
1930 холоста неизвестно.
1931 холоста неизвестно.
1932 гнед. к. Фортуна от Фанни-Юнкера дон.
1933 аборт > 156 Червонца дон.
1934 холоста > 031 Крейсера ан/каб.
1935 > 029 Километра ан/каб.
347. **Вакансия** 464 кабардинская, Новочеркасский р., к/з. № 35 Богаевский.
Вороная, р. 1922; 150—173—17,5.
1930 холоста неизвестно.
1931 холоста неизвестно.
1932 холоста от 92 Жетона дон.
1933 рыж. к. № 60 > 318 Хагара ан/черн.
1934 гнед. к. > 556 Пер-Дарка ч/кр.
1935 > 556 Пер-Дарка ч/кр.
348. **Валкирия** 29 кабардинская, К. Б. А. О., Н.-Урванская ГЗК.
Т.-рыжая, р. 1927; 146—174—19.
1933 гнед. к. Кахетия от Казбека ч/кр.
1934 не крылась
1935 > 245 Барона ч/кр.
349. **Валюта** 449 кабардинская, Новочеркасский р., к/з. № 35 Богаевский.
Гнедая, р. 1926; 148—181—17.
1930 холоста неизвестно.
1931 холоста неизвестно.
1932 гнед. к. (пала) от Зареза ч/кр.
1933 гнед. к. № 109 > Туриста ан/венг.
1934 гнед. к. > 251 Билли-Уильямса ч/кр.
1935 > Скандала ч/кр.

350. **Валюта** 727 кабардинская, Черкесская А. О., к/з. № 38 Черкесский. Гнедая, р. 1924; 143—170—18,5.
 1932 холоста неизвестно.
 1933 холоста от 503 Гарнемана ч/кр.
 1934 рыж. ж. » 538 Мохача ч/кр.
 1935 » 1 Абрека каб.
351. **Ванда** 434 карачаевская, Новочеркасский р., к/з. № 35 Богаевский. С.-гнедая, р. 1922; 144—170—18,6.
 1932 аборт от 062 Ельца доп/черн.
 1933 холоста » Душака тек.
 1934 холоста » Душака тек.
 1935 » Душака тек.
352. **Вандя** 158 кабардинская, Моздокский р., к/к. Новая жизнь. Рыжая, р. 1928 в к/к. Новая жизнь; 149—165—18.
 1931 рыж. к. Варшава от 82 Ермака доп.
 1932 холоста » 541 Надора ч/кр.
 1933 рыж. ж. Ворон » 82 Ермака доп.
 1934 рыж. к. Гоца » 45 Гепеля ч/кр.
 1935 » 45 Гепеля ч/кр.
353. **Вандя** 459 кабардинская, Новочеркасский р., к/з. № 35 Богаевский. Т.-гнедая, р. 1927; 144—178—18,5.
 1930 холоста неизвестно.
 1931 холоста неизвестно.
 1932 сведений нет
 1933 холоста от Авторитета ч/кр. по типу.
 1934 гнед. ж. » 339 Кордаса ч/кр.
 1935 » Авторитета ч/кр. по типу.
354. **Ванесса** 476 кабардинская, Новочеркасский р., к/з. № 35 Богаевский. Вороная, р. 1922; 146—176—18.
 1930 холоста неизвестно.
 1931 холоста неизвестно.
 1932 карак. ж. № 14 от Амелиста невыясн. происх.
 1933 вор. к. Вирша № 37 » 403 Рэйон-Вера ч/кр.
 1934 вор. ж. » Победителя ч/кр.
 1935 » Победителя ч/кр.
355. **Ванилия** 513 кабардинская, Новочеркасский р., к/з. № 35 Богаевский. Гнедая, р. 1927; 147—168—17.
 1932 аборт неизвестно.
 1933 не крылась
 1934 аборт от Душака тек.
 1935 » 339 Кордаса ч/кр.
356. **Ванна** 928 кабардинская, Карачаевская А. О., к/з. Карачаевский. Вороная, р. 1926; 147—.
 1933 рыж. ж. Миг от Кара-Мурзы карач.
 1934 т.-гнед. к. » 328 Холмса 3/4 кр.
 1935 » 21 Даусуза карач.

357. **Варвара** 11 карачаевская, Прикумский р., к/к. им. Октябрьской Революции.

Вороная, р. 1920; 147—175—19.

1927 т.-гнед. к. 665 Звезда	неизвестно.
1928 холоста	неизвестно.
1929 гнед. к. 049 Канада	от 331 Квир-Джина ч/кр.
1930 холоста	неизвестно.
1931 карак. ж. Галер	> 469 Футбола ч/кр.
1932 гнед. ж. Фарси	неизвестно.
1933 холоста	> Шмеля дон.
1934 приплод мертворожденный	> Шмеля дон.
1935	> 031 Крейсера ац/каб.

358. **Варианта** 826 кабардинская, Черкесская А. О., к/з. № 38 Черкесский.

Вороная, р. 1925; 143—167—18.

1934 холоста	от 0223 Шутика ац/ар.
1935	> аборигенного б/им. № 109.

359. **Варта** 460 карачаевская, Новочеркасский р., к/з. № 35 Богаевский.

Вороная, р. 1920; 149—189—18,3.

1930 холоста	неизвестно.
1931 холоста	неизвестно.
1932 с.-гнед. к. № 98	от 26 Бренди ч/кр.
1933 холоста	> 403 Район-Вера ч/кр.
1934 гнед. ж. (шал)	> 339 Кордэса ч/кр.
1935	> Спортс ч/кр.

360. **Варьяна** 547 кабардинская, Новочеркасский р., к/з. № 35 Богаевский.

С.-гнедая, р. 1926; 147—163—17,6.

1932 холоста	от 92 Жетона дон.
1933 холоста	> Авторитета ц/кр. по типу.
1934 холоста	> 339 Кордэса ч/кр.
1935	> Авторитета ц/кр. по типу.

361. **Варя** 330 кабардинская, Александровский р., к/к. Скакун.

Т.-гнедая, р. 1925; 146—175—18.

1932 гнед. ж. Дардон	от 038 Гашиша ац/дон.
1933 холоста	> 05 Апогея ац/дон.
1934 гнед. к.	> 0137 Сметанки ац/дон.
1935	> 061 Долгожданного ац/дон.

362. **Варя** 477 карачаевская, Новочеркасский р., к/з. № 35 Богаевский.

С.-гнедая, р. 1927; 149—185—19,4.

1930 холоста	неизвестно.
1931 холоста	неизвестно.
1932 холоста	от 91 Жемчужка дон.
1933 к. № 238	> Империалиста невыясн. происх.
1934 холоста	> 339 Кордэса ч/кр.
1935	> 339 Кордэса ч/кр.

363. **Васильковая** 598 кабардинская, Новочеркасский р., к/з. № 35 Богаевский.

Гнедая, р. 1920; 142—170—17,5.

1930 холоста	неизвестно.
1931 холоста	неизвестно.
1932 холоста	от Зареза ч/кр.
1933 гнед. к. № 88	> Зареза ч/кр.
1934 гнед. к.	> 0189 Савояра 3/4 кр.
1935	> 0189 Савояра 3/4 кр.

364. **Вата** 47 кабардинская, Александровский р., к/к. Скакун.
С.-гнедая, р. 1930 в к/к. Скакун; 156—175—19,2.

1934 рыж. ж.	от 05 Аптея ал/дон.
1935	> 061 Долгожданного ал/дон.

365. **Ватага** 555 кабардинская, Новочеркасский р., к/з. № 35 Богаевский.
Т.-гнедая, р. 1925; 145—171—17,5.

1930 холоста	неизвестно.
1931 холоста	неизвестно.
1932 гнед. ж. (пал)	от Ямана ч/кр.
1933 холоста	> 556 Пер-Дарка ч/кр.
1934 гнед. к.	> Победителя ч/кр.
1935	> Победителя ч/кр.

366. **Вафля** 451 карачаевская, Новочеркасский р., к/з. № 35 Богаевский.
Вороная, р. 1918; 145—178—18,2.

1930 холоста	неизвестно.
1931 ожеребилась	неизвестно.
1932 холоста	от 26 Бренди ч/кр.
1933 вор. к. Веселая № 52	> Трефа в/кр. по типу.
1934 т.-гнед. ж.	> 556 Пер-Дарка ч/кр.
1935	> 556 Пер-Дарка ч/кр.

367. **Бахта** 444 карачаевская, Новочеркасский р., к/з. № 35 Богаевский.
Вороная, р. 1921; 150—178—18.

1930 холоста	неизвестно.
1931 холоста	неизвестно.
1932 холоста	от 138 Орфеона ч/кр.
1933 гнед. ж. № 32	> Закадета ч/кр.
1934 аборт	> Прометеуса ч/кр.
1935	> Прометеуса ч/кр.

368. **Бахта** 585 кабардинская, Е. Б. А. О., к/з. № 34 Кабардинский.
Гнедая, р. 1926; 147—180—18.

1933 гнед. ж. Ветер	от 256 Бозамбо ч/кр.
1934 гнед. ж. Алдан	> 7 Агласа каб.
1935	> Шантеклера в/кр.

369. **Вега** 502 карачаевская, Новочеркасский р., к/з. № 35 Богаевский
Гнедая, р. 1925; 148—174—18,5.
1930 холоста неизвестно.
1931 холоста неизвестно.
1932 холоста от Парнаса невыясн. происх.
1933 гнед. ж. № 147 > 0102 Мирабо ан/дон.
1934 гнед. ж. > Прометеуса ч/кр.
1935 > Прометеуса ч/кр.
370. **Вегетарианка** 85 карачаевская, Азово-Черноморский край, к/з. № 93
Кабардинский.
С.-гнедая, р. 1925; 150—185—19.
1931 холоста неизвестно.
1932 с.-гнед. к. Биспра неизвестно.
1933 холоста от Шмеля дон.
1934 гнед. ж. Бивуак > Байрона дон.
1935 > Бузнеця каб.
371. **Веквая** 593 кабардинская, Новочеркасский р., к/з. № 35 Богаевский
Вороняя, р. 1925; 143—163—17,5.
1932 холоста от Гутора невыясн. происх.
1933 холоста > Пароля п/кр. по типу.
1934 холоста > Прометеуса ч/кр.
1935 > Прометеуса ч/кр.
372. **Великая** 842 кабардинская, Е. Б. А. О., к/з. № 34 Кабардинский.
Гнедо-чалая, р. 1922; 146—181—18.
1932 холоста от Кубанца тек.
1933 гнед. ж. Василек > 59 Эрокко каб.
1934 холоста > 040 Панцыря ан/каб. или
> Эффенди каб.
1935 > 034 Монитора ан/каб. или
> Комика ч/кр.
373. **Вена** 23 кабардинская, Азово-Черноморский край, к/з. № 93 Кабар
динский.
Гнедая, р. 1918; 149—167—18,5.
1932 холоста от 416 Свистка ч/кр.
1933 гнед. к. Отгылда > Кларэ ан/ар/каб.
1934 гнед. ж. Гервей > Героя турк.
1935 > Удалого ан/дон.
374. **Венгерка** 407 карачаевская, Новочеркасский р., к/з. № 35 Богаев
ский.
Т.-гнедая, р. 1927; 151—176—19.
1930 холоста неизвестно.
1931 холоста неизвестно.
1932 холоста от Зареза п/кр.
1933 рыж. к. № 286 > Арнольда п/кр.
1934 рыж. к. > Прометеуса ч/кр.
1935 > Прометеуса ч/кр.

375. **Венера** I 3 кабардинская, Моздокский р., к/к. Новая жизнь.
Т.-гнедая, р. 1920; 143—162—18.
1929 кар. ж. 01 Алжир от 292 Гриольда ч/кр.
1930 вор. к. Формоза > 469 Футбола ч/кр.
1931 гнед. к. Баста > 262 Борея ч/кр.
1932 с.-гнед. к. Виолет > 83 Еруслана дон.
1933 с.-гнед. к. Виза > 83 Еруслана дон.
1934 гнед. к. Ветренная > 83 Еруслана дон.
1935 > 45 Генеля ч/кр.
376. **Венера** 18 кабардинская, Суворовский р., к/к. Кавалерист Буденного.
Гнедая, р. 1921; 149—173—19.
1932 холоста от 416 Свистка ч/кр.
1933 холоста > 155 Рокамболя ч/кр.
1934 холоста > 275 Тамбукана вост. пр.
пала в 1934 г.
377. **Венера** 942 кабардинская, Карачаевская А. О., к/з. Карачаевский.
Серая, р. 1925; 149—.
1933 холоста от 340 Цицернака ан/ар/венг.
1934 холоста > 048 Трианона ан/каб.
1935 > 048 Трианона ан/каб.
378. **Венеция** 560 карачаевская, Новочеркасский р., к/з. № 35 Богаевский.
Вороная, р. 1926; 148—180—18.
1930 холоста неизвестно.
1931 холоста неизвестно.
1932 гнед. ж. № 44 от 91 Жемчужка дон.
1933 вор. к. Варшава № 38 > 403 Рэйн-Вера ч/кр.
1934 рыж. ж. > Победителя ч/кр.
1935 > Победителя ч/кр.
379. **Венеция** 778 кабардинская, Карачаевская А. О., к/з. Карачаевский.
Караковая, р. 1926; 150—.
1933 т.-гнед. ж. Лист от 172 Ломбарда ан/венг.
1934 гнед. к. > 5 Анзора карач.
1935 > 21 Даусуза карач.
380. **Венеция** 1227 кабардинская, К. Б. А. О., к/з. № 34 Кабардинский.
Т.-гнедая, р. 1924; 145—170—17,5.
1933 гнед. к. Воля от 010 Властного ан/каб.
1934 > Магнита каб.
пала в 1934 г.
381. **Венецузла** 63 кабардинская, Прикумский р., к/к. им. Октябрьской Революции.
Гнедая, р. 1921; 147—175—19,5.
1930 холоста неизвестно.
1931 рыж. ж. Горюж неизвестно.
1932 холоста неизвестно.
1933 аборт от Берлина дон.
1934 гнед. к. Императорша > Берлина дон.
1935 > Байрона дон.

382. **Вента** 499 кабардинская, Новочеркасский р., к/з. № 35 Богаевский.
Т.-гнедая, р. 1920; 147—173—18.
- | | |
|--------------|----------------------|
| 1930 холоста | неизвестно. |
| 1931 холоста | неизвестно. |
| 1932 холоста | неизвестно. |
| 1933 холоста | от Декламатора п/кр. |
| 1934 холоста | > Ямана п/кр. |
| 1935 | > Ямана п/кр. |
383. **Вентиляция** 573 карачаевская, Новочеркасский р., к/з. № 35 Богаевский.
Т.-гнедая, р. 1925; 149—181—18.
- | | |
|-------------------|---------------------------|
| 1930 холоста | неизвестно. |
| 1931 холоста | неизвестно. |
| 1932 вор. к. № 95 | от 91 Жемчужка дон. |
| 1933 холоста | неизвестно. |
| 1934 гнед. ж. | > 569 Розен-Раккера ч/кр. |
| 1935 | > 437 Тзи-Микадо ч/кр. |
384. **Венеция** 17 кабардинская, Суворовский р., к/к. Кавалерист Буденного.
Гнедая, р. 1924; 148—171—19.
- | | |
|--------------|----------------------|
| 1932 холоста | от 416 Свистка ч/кр. |
| 1933 холоста | > Бларе ан/ар/каб. |
| 1934 аборт | > Шиза венг. |
| 1935 | > Наджира п/кр. |
385. **Венчатка** 472 кабардинская, Новочеркасский р., к/з. № 35 Богаевский.
Т.-гнедая, р. 1923; 145—172—18.
- | | |
|---------------------|-----------------------|
| 1930 холоста | неизвестно. |
| 1931 холоста | неизвестно. |
| 1932 гнед. ж. № 165 | от Аллетро п/кр. |
| 1933 холоста | > Арбитра п/кр. |
| 1934 гнед. к. | > 318 Хагара ан/черн. |
| 1935 | > 318 Хагара ан/черн. |
386. **Верба** 558 кабардинская, Новочеркасский р., к/з. № 35 Богаевский.
Гнедая, р. 1925; 145—172—18.
- | | |
|------------------------|------------------------|
| 1930 холоста | неизвестно. |
| 1931 холоста | неизвестно. |
| 1932 с.-гнед. ж. № 114 | от 062 Ельца дон/черн. |
| 1933 гнед. ж. № 272 | > 315 Футбола п/кр. |
| 1934 аборт | > 318 Хагара ан/черн. |
| 1935 | > Лорд-Карбона 7/8 кр. |
387. **Вербена** 69 карачаевская, Прикумский р., к/к. им. Октябрьской Революции.
С.-гнедая, р. 1924; 148—185—18,5.
- | | |
|--------------------------|------------------------|
| 1930 холоста | неизвестно. |
| 1931 холоста | неизвестно. |
| 1932 холоста | неизвестно. |
| 1933 с.-гнед. ж. Заворот | от Фанни-Юнкера дон. |
| 1934 холоста | > Байрона дон. |
| 1935 | > 029 Клометра ан/каб. |

388. **Вергиния** 519 кабардинская, Новочеркасский р., к/з. № 35 Богаевский.

Гнедая, р. 1925; 145—177—18.

1930 холоста	неизвестно.
1931 холоста	неизвестно.
1932 гнед. ж. № 25	неизвестно.
1933 гнед. ж. № 66	от 315 Футбола п/кр.
1934 гнед. ж.	» Победителя ч/кр.
1935	» Победителя ч/кр.

389. **Верещунья** 588 кабардинская, Новочеркасский р., к/з. № 35 Богаевский.

С.-гнедая, р. 1927; 152—181—18,2.

1930 холоста	неизвестно.
1931 холоста	неизвестно.
1932 т.-гнед. к. № 6	от Орла п/кр.
1933 холоста	» 569 Розен-Раккера ч/кр.
1934 с.-гнед. к.	» 569 Розен-Раккера ч/кр.
1935	» 437 Тзи-Микадо ч/кр.

390. **Верная** 488 кабардинская, Новочеркасский р., к/з. № 35 Богаевский.
Т.-гнедая, р. 1922; 147—170—18,7.

1932 аборт	от Гонца невыясн. пропех.
1933 холоста	» Закадета ч/кр.
1934 мыш. ж.	» 411 Сангвиника ч/кр.
1935	» 411 Сангвиника ч/кр.

391. **Верона** 68 кабардинская, Прикумский р., к/к. им. Октябрьской Революции.

Гнедая, р. 1925; 146—170—18 5.

1930 холоста	неизвестно.
1931 т.-сер. к. Гейша	неизвестно.
1932 холоста	неизвестно.
1933 холоста	от Берлина дон.
1934 т.-сер. к. Ирма	» Вильгельма дон.
1935	» 029 Километра ан/каб.

392. **Верочка** 10 кабардинская, Азово-Черноморский край, к/з. № 93 Кабардинский.

Гнедо-чалая, р. 1923; 151—183—18,5.

1929 т.-гнед. ж. (шал)	от 331 Квир-Джина ч/кр.
1930 сведений нет	
1931 с.-гнед. к. Гоньба	» 469 Футбола ч/кр.
1932 с.-гнед. ж. Фурман	» Фанси-Юнкера дон.
1933 гнед. ж. Зарез	» Шмеля дон.
1934 гнедо-чал. ж. Бруствер	» Байрона дон.
1935	» Огня каб.

393. **Вероятная** 582 карачаевская, Новочеркасский р., к/з. № 35 Богаевский.

Серая, р. 1924; 147—178—17,8.

1932 холоста	от 098 Виндзора 7/8 кр.
1933 т.-гнед. к. № 20	» 098 Виндзора 7/8 кр.
1934 т.-гнед. к.	» 556 Пер-Дарка ч/кр.
1935	» 556 Пер-Дарка ч/кр.

394. **Вертепка** 103 карачаевская, Азово-Черноморский край, к/з. № 93 Кабардинский.

Караковая, р. 1925; 148—178—18.

1930 холоста	неизвестно.
1931 сведений нет	от 0142 Кларэ ан/ар.
1932 гнед. ж. Вертепка	> 0142 Кларэ ан/ар.
1933 холоста	> 543 Нэ-Бушуля ч/кр.
1934 холоста	> 0148 Сувенира ан/дон.
1935	> Тигра ан/каб.

395. **Вертунья** 468 кабардинская, Новочеркасский р., к/з. № 35 Богаевский.

Т.-гнедая, р. 1922; 148—183—18.

1930 холоста	неизвестно.
1931 холоста	неизвестно.
1932 холоста	от Орла п/кр.
1933 вор. к. № 268	> 0197 Сатрапа 3/4 кр.
1934 гнед. к.	> 556 Пер-Дарка ч/кр.
1935	> 556 Пер-Дарка ч/кр.

396. **Верша** 578 кабардинская, Новочеркасский р., к/з. № 35 Богаевский.

Т.-гнедая, р. 1926; 149—183—18,2.

1930 холоста	неизвестно.
1931 холоста	неизвестно.
1932 холоста	неизвестно.
1933 холоста	от Градуса ч/кр.
1934 холоста	> 251 Билли-Уильямса ч/кр.
1935	> Скандала ч/кр.

397. **Вершина** 518 кабардинская, Новочеркасский р., к/з. № 35 Богаевский.

Т.-гнедая, р. 1922; 145—181—19.

1930 холоста	неизвестно.
1931 холоста	неизвестно.
1932 т.-гнед. к. № 19	от Принц-Вида невыясн. происх.
1933 холоста	> 556 Пер-Дарка ч/кр.
1934 гнед. ж.	> Закадета ч/кр.

398. **Вершинка** 553 карачаевская, Новочеркасский р., к/з. № 35 Богаевский.

Т.-гнедая, р. 1925; 144—172—18.

1930 холоста	неизвестно.
1931 холоста	неизвестно.
1932 вор. к. № 35	от Гутора невыясн. происх.
1933 гнед. ж. № 43	> 556 Пер-Дарка ч/кр.
1934 гнед. ж.	> 569 Розен-Раккера ч/кр.
1935	> 569 Розен-Раккера ч/кр.

399. **Верьена** 453 кабардинская, Новочеркасский р., к/з. № 35 Богаевский.

Ворона, р. 1925; 149—166—17,8.

1932 аборт	от Альбатроса невыясн. происх.
1933 холоста	> Такира тек.
1934 холоста	> 411 Сангвиника ч/кр.
1935	> 411 Сангвиника ч/кр.

400. **Веселица** 135 карачаевская, Арзгирский р., к/к. им. Книги.
Гнедая, р. 1927; 146—180—18.
1931 холоста неизвестно.
1932 холоста неизвестно.
1933 холоста от 0148 Сувенира ац/дон.
1934 аборт > 81 Ермака дон.
1935 > Букета ац/дон.
401. **Весенняя Нега** 531 кабардинская, Новочеркасский р., к/з. № 35 Богаевский.
Т.-гнедая, р. 1926; 144—173—17,5.
1930 холоста неизвестно.
1931 холоста неизвестно.
1932 т.-гнед. к. (пала) от 315 Футбола ш/кр.
1933 т.-гнед. к. № 24 > Арбитра ш/кр.
1934 гнед. ж. > 0189 Савояра 3/4 кр.
1935 > 0189 Савояра 3/4 кр.
402. **Веста** 392 карачаевская, Карачаевская А. О., к/з. Карачаевский.
Т.-гнедая, р. 1929.
1933 гнед. к. Хартия от 0155 Хабаровска ац/дон.
1934 гнед. к. > 0155 Хабаровска ац/дон.
1935 > Кара-Мурзы карач.
403. **Вестнянка** 91 карачаевская, Азово-Черноморский край, к/з. № 93 Кабардинский.
Гнедая, р. 1927; 147—168—18.
1931 сведенный нет от 81 Ермака дон.
1932 рыж. к. Весна > 81 Ермака дон.
1933 холоста > 543 Нэ-Бушуля ч/кр.
1934 гнед. к. Совесть > 0148 Сувенира ац/дон.
1935 > Удалого ац/дон.
404. **Вестунья** 402 кабардинская, Новочеркасский р., к/з. № 35 Богаевский.
Рыжая, р. 1925; 147—173—17,8.
1930 холоста неизвестно.
1931 холоста неизвестно.
1932 холоста от Трефа в/кр. по типу.
1933 гнед. ж. № 302 > Ливня ац/вент.
1934 холоста > Прометеуса ч/кр.
1935 > Прометеуса ч/кр.
405. **Естка-Сирень** 527 кабардинская, Новочеркасский р., к/з. № 35 Богаевский.
Гнедая, р. 1924; 145—175—17,8.
1933 не крылась
1934 гнед. ж. от Марнодумца ш/кр. по типу.
1935 > 098 Виндзора 7/8 кр.

406. **Ветла** 108 карачаевская, Азово-Черноморский край, к/з. № 93 Кабардинский.

Серая, р. 1926 у Кубанова; 149—180—18.

1932 холоста	от 0142 Кларэ ан/ар.
1933 холоста	> 543 Нэ-Бушула ч/кр.
1934 аборт	> 0148 Сувенира ан/дон.
1935	> Зайчика каб.

407. **Ветлуга** 72 кабардинская, Прикумский р., к/к. им. Октябрьской Революции.

Т.-гнедая, р. 1924; 148—173—18,5.

1930 холоста	неизвестно.
1931 т.-гнед. к. (шала)	неизвестно.
1932 кар. к.	от Байрона дон.
1933 гнед. к. Зудейка	> 031 Брейсера ан/каб.
1934 т.-гнед. к. Испытание	> Байрона дон.
1935	> 029 Километра ан/каб.

408. **Ветренная** 1136 кабардинская, К. Б. А. О., к/з. № 34 Кабардинский.

Т.-гнедая, р. 1924; 144—173—18.

1932 холоста	от Радио ч/кр.
1933 гнед. к. Верба	> 081 Бобара ар.
1934 гнед. ж. Добродей	> Доброго каб.
1935	> Радио ч/кр. или
	> Арыка каб.

409. **Ветреница** 136 кабардинская, Карачаевская А. О., к/з. Карачаевский.

Караковая, р. 1924; 148—.

1932 т.-гнед. к.	от 010 Берекет-Берсен дон/черк.
1933 гнед. ж. Шамге	> 56 Шамана каб.
1934 вор. ж.	> 56 Шамана каб.
1935	> 21 Даусуза карач.

410. **Ветхая** 452 карачаевская, Новочеркасский р., к/з. № 35 Богаевский.

Рыжая, р. 1927; 147—178—17,5.

1930 холоста	неизвестно.
1931 холоста	неизвестно.
1932 холоста	неизвестно.
1933 гнед. к. № 13	от 098 Виндзора 7/8 кр.
1934 рыж. к.	> 556 Пер-Дарка ч/кр.
1935	> 556 Пер-Дарка ч/кр.

411. **Веча** 443 кабардинская, Новочеркасский р., к/з. № 35 Богаевский.

Гнедая, р. 1925; 143—168—17,7.

1932 холоста	неизвестно.
1933 не крилась	
1934 гнед. ж.	от Орла ч/кр.
1935	> 339 Бордэса ч/кр.

412. **Вечерняя** 93 кабардинская, Прикумский р., к/к. им. Октябрьской Революции.

Вороная, р. 1923; 151—174—18, 5.

1930 холоста	неизвестно.
1931 гнед. ж. Гандикаш	неизвестно.
1932 т. гнед. ж. (пал)	неизвестно.
1933 аборт	от 156 Червонца дон.
1934 холоста	» 031 Крейсера ан/каб.
1935	» 029 Километра ан/каб.

413. **Вещая** 447 кабардинская, Новочеркасский р., к/з. № 35 Богаевский.
Гнедая, р. 1924; 144—165—17.

1933 аборт	от Такира тек.
1934 гнед. к.	» 339 Кордэса ч/кр.
1935	» 339 Кордэса ч/кр.

414. **Вещунья** 404 кабардинская, Новочеркасский р., к/з. № 35 Богаевский.

Вороная, р. 1927; 145—169—17.

1932 холоста	от Ливня ан/венг.
1933 вор. к. № 89	» Фото п/кр. по типу.
1934 гнед. ж.	» 251 Билли-Уильямса ч/кр.
1935	» Скяндала ч/кр.

415. **Вещунья** 583 кабардинская, Новочеркасский р., к/з. № 35 Богаевский.
Гнедая, р. 1927; 145—162—17, 4.

1933 холоста	от Авторитета п/кр. по типу.
1934 холоста	» 339 Кордэса ч/кр.
1935	» Авторитета п/кр. по типу.

416. **Взятка** 79 кабардинская, Азово-Черноморский край, к/з. № 93 Кабардинский.

Серая в гречке, р. 1927; 146—176—18.

1930 холоста	неизвестно.
1931 холоста	неизвестно.
1932 гнед. ж. Беркут	от 498 Бунко ч/кр.
1933 аборт	» 156 Червонца дон.
1934 вор. к. Красавица	» 031 Крейсера ан/каб.
1935	» Тигра ан/каб.

417. **Вибрация** 454 кабардинская, Новочеркасский р., к/з. № 35 Богаевский.

Вороная, р. 1917; 146—176—18.

1930 холоста	неизвестно.
1931 холоста	неизвестно.
1932 гнед. ж. № 79	от Аметиста невыясн. происх.
1933 рыж. к. № 92	» 318 Хагара ан/черн.
1934 рыж. к.	» Победителя ч/кр.
1935	» Победителя ч/кр.

418. **Видная** 141 кабардинская, Прикумский р. к/к. им. Октябрьской Революции.

Г.-гнедая, р. 1927; 144—167—17,5.

1932 гнед. к. Вампука

неизвестно.

1933 аборт

от Коммунара ан/каб.

1934 гнед. ж. Изумир

> 031 Крейсера ан/каб.

1935

> 031 Крейсера ан/каб.

419. **Видная** 471 кабардинская, Новочеркасский р., к/з № 35 Богаевский. Гнедая, р. 1922; 146—180—18,2.

1930 холоста

неизвестно.

1931 холоста

неизвестно.

1932 холоста

от Альбатроса невыясн. происх.

1933 холоста

> 569 Розен-Раккера ч/кр.

1934 гнед. ж.

> Победителя ч/кр.

1935

> Победителя ч/кр.

420. **Вика** 475 карачаевская, Новочеркасский р., к/з. № 35 Богаевский. Гнедая, р. 1923; 146—171—17,8.

1930 холоста

неизвестно.

1931 холоста

неизвестно.

1932 с.-гнед. к. № 32

от 065 Ефрата доп/черн.

1933 аборт

> 251 Билли-Уильямса ч/кр.

1934 гнед. ж.

> 569 Розен-Раккера ч/кр.

1935

> 437 Тзи-Микадо ч/кр.

421. **Виктория** 401 кабардинская, Новочеркасский р., к/з. № 35 Богаевский.

Серая, р. 1921; 145—176—17,5.

1930 холоста

неизвестно.

1931 холоста

неизвестно.

1932 холоста

от 098 Виндзора 7/8 кр.

1933 т.-сер. ж. № 24

> Душак тек.

1934 холоста

> 556 Пер-Дарка ч/кр.

1935

> 556 Пер-Дарка ч/кр.

422. **Вильгельмша** 526 кабардинская, Новочеркасский р., к/з № 35 Богаевский.

С.-гнедая, р. 1923; 142—162—17,5.

1932 холоста

от 91 Жемчужка дон.

1933 холоста

> Зареза ч/кр.

1934 аборт

> Орла ч/кр.

1935

> Пожимона ч/кр.

423. **Вильна** 28 кабардинская, Прикумский р., к/к. им. Октябрьской Революции.

Рыжая, р. 1925; 151—182—18.

1928 холоста

неизвестно.

1929 гнед. ж. 029 Километр

от 331 Квир-Джина ч/кр.

1930 рыж. к. Офелия

> Орлика трак.

1931 гнед. ж. Грохот

> 469 Футбола ч/кр.

1932 холоста

неизвестно.

1933 гнед. ж. Задорный

от Байрона дон.

1934 холоста

> Байрона дон.

1935

> 031 Крейсера ан/каб.

424. **Виновая** 128 кабардинская, Черкесская А. О., к/з. № 38 Черкесский.

Вороная, р. 1930; 143—163—17.

1934 холоста

от 2 Актолика ч/кр.

1935

« Браконьера п/кр.

425. **Винограда** 600 кабардинская, Ново черкасский р., к/з. № 35 Богаевский.

Вороная, р. 1928; 147—178—18,5.

1930 холоста

неизвестно.

1931 холоста

неизвестно.

1932 не крылась

1933 т.-гнед. к. № 21

от Зареца п/кр.

1934 т.-гнед. ж.

« Цеуса ч/кр.

1935

« 440 Тира ч/кр.

426. **Виньетка** 579 кабардинская, Новочеркасский р., к/з. № 35 Богаевский.

Чалая, р. 1922; 150—185—18.

1930 холоста

неизвестно.

1931 холоста

неизвестно.

1932 холоста

от Альбатроса невыясн. происх.

1933 вор. к. Винная № 53

» Трефа в/кр. по тину.

1934 чал. ж.

» 556 Пер-Даржа ч/кр.

1935

« 339 Кордэса ч/кр.

427. **Вирага** 529 кабардинская, Новочеркасский р., к/з. № 35 Богаевский.

Вороная, р. 1925; 144—170—17,6.

1932 холоста

от 315 Футбола п/кр.

1933 т.-гнед. к. № 7

« Арбитра п/кр.

1934 гнед. ж.

« 418 Сен-Жю-Сорна ч/кр.

1935

« 339 Кордэса ч/кр.

428. **Виравная** 484 кабардинская, Новочеркасский р., к/з. № 35 Богаевский.

Гнедая, р. 1922; 146—168—17,7.

1930 холоста

неизвестно.

1931 холоста

неизвестно.

1932 гнед. к. № 224

от Аллегро п/кр.

1933 т.-гнед. к. № 191

« Зареца п/кр.

1934 т.-гнед. к.

» 0189 Савояра 3/4 кр.

1935

» 0189 Савояра 3/4 кр.

429. **Виравная** 574 кабардинская, Новочеркасский р., к/з. № 35 Богаевский.

Вороная, р. 1924; 145—175—18.

1932 бул. к. № 161

от Зареца п/кр.

1933 холоста

« 268 Бебера ч/кр.

1934 рыж. ж.

« 339 Кордэса ч/кр.

1935

« Спорта ч/кр.

430. **Виринея** 437 карачаевская, Новочеркасский р., к/з. № 35 Богаевский.
- Гнедая, р. 1927; 144—186—18.
- | | |
|--------------------|----------------------------|
| 1930 холоста | неизвестно. |
| 1931 рыж. к. | неизвестно. |
| 1932 гнед. ж. № 90 | от Аха п/кр. по типу. |
| 1933 холоста | » Авангарда п/кр. по типу. |
| 1934 гнед. к. | » Победителя ч/кр. |
| 1935 | » Победителя ч/кр. |
431. **Вирмута** 947 карачаевская, Новочеркасский р., к/з. № 35 Богаевский.
- Вороная, р. 1926; 143—167—17,7.
- | | |
|-----------------|------------------------|
| 1933 не крылась | |
| 1934 холоста | от Шантеклера ап/венг. |
| 1935 | » Лорд-Карбона 7/8 кр. |
432. **Висла** 541 кабардинская, Новочеркасский р., к/з. № 35 Богаевский.
- С.-серая, р. 1923; 142—165—17,8.
- | | |
|---------------------|-----------------------------|
| 1931 ожеребилась | неизвестно. |
| 1932 холоста | от 26 Бренди ч/кр. |
| 1933 вор. к. (пала) | » Душана тек. |
| 1934 рыж. к. | » Марнодумца п/кр. по типу. |
| 1935 | » 098 Виндзора 7/8 кр. |
433. **Витийная** 479 кабардинская, Новочеркасский р., к/з. № 35 Богаевский.
- Т.-гнедая, р. 1926; 145—170—17,5.
- | | |
|------------------------|------------------------|
| 1930 холоста | неизвестно. |
| 1931 холоста | неизвестно. |
| 1932 вор. к. № 135 | неизвестно. |
| 1933 т.-гнед. к. № 169 | от Зареза п/кр. |
| 1934 гнед. к. | » 403 Район-Вера ч/кр. |
| 1935 | » 403 Район-Вера ч/кр. |
434. **Витистка** 413 карачаевская, Новочеркасский р., к/з. № 35 Богаевский.
- Т.-гнедая, р. 1925; 148—178—17,9.
- | | |
|--------------------|-----------------------|
| 1930 холоста | неизвестно. |
| 1931 холоста | неизвестно. |
| 1932 вор. к. № 162 | неизвестно. |
| 1933 холоста | от Вилькенуша ч/кр. |
| 1934 рыж. ж. | » 318 Хагара ап/черн. |
| 1935 | » 318 Хагара ап/черн. |
435. **Витрина** 294 кабардинская, Карачаевская А. О., к/з. Карачаевский.
- Караковая, р. 1927; 147—.
- | | |
|----------------------|---------------------|
| 1932 вор. ж. | от 49 Тугана карач. |
| 1933 кар. к. Ширазат | » 56 Шамана каб. |
| 1934 вор. к. | » 15 Борей каб. |
| 1935 | » 21 Даусуза карач. |

436. **Вишенка** 438 карачаевская, Новочеркасский р., к/з. № 35 Богаевский.

Гнедая, р. 1927; 148—177—19.

1930 холоста	неизвестно.
1931 холоста	неизвестно.
1932 холоста	от Гонца невыясн. происх.
1933 гнед. к. № 221	» 048 Градуса ан/дон.
1934 холоста	» 251 Билли-Уилльямса ч/кр.
1935	» 339 Кордеса ч/кр.

437. **Вишенка** 255 карачаевская, Александровский р., к/к. Всадник.
Т.гнедая, р. 1923; 151—180—18,5.

1932 холоста	неизвестно.
1933 вор. ж. Браво	от Бандуриста тек.
1934 гнед. к. Гамора	» 84 Гальти-Мора п/кр.
1935	» 97 Гевоя ан/вост. пр.

438. **Вишня** 545 карачаевская, Новочеркасский р., к/з. № 35 Богаевский.
Гнедая, р. 1927; 148—178—18.

1930 холоста	неизвестно.
1931 холоста	неизвестно.
1932 холоста	от Зареза п/кр.
1933 гнед. ж.	» 0102 Мирабо ан/дон.
1934 аборт	» Цеуса ч/кр.
1935	» Эгонста ч/кр.

439. **Вишня** 13 кабардинская, Прикумский р., к/к. им. Октябрьской Революции.

Гнедая, р. 1921; 147—178—18,5.

1927 гнед. к. Грузная	неизвестно.
1928 т.-сер. к. Аспазия	неизвестно.
1929 холоста	неизвестно.
1930 холоста	неизвестно.
1931 холоста	неизвестно.
1932 аборт	от Фанни-Юнкера дон.
1933 с.гнед. ж. Зазорный	» Любимца дон.
1934 аборт	» Шмеля дон.
1935	» 031 Крейсера ан/каб.

440. **Вкусная** 84 кабардинская, Прикумский р., к/к. им. Октябрьской Революции.

Гнедая, р. 1923; 147—182—19.

1930 холоста	неизвестно.
1931 т.-сер. ж. Громобой	от 408 Саксонца ч/кр.
1932 холоста	неизвестно.
1933 холоста	от Фанни-Юнкера дон.
1934 гнед. к. Интервенция	» Байрона дон.
1935	» 029 Километра ан/каб.

441. **Власть** 433 кабардинская, Новочеркасский р., к/з. № 35 Богаевский.
Т.-гнедая, р. 1926; 148—174—17,3.

1930 холоста	неизвестно.
1931 холоста	неизвестно.
1932 холоста	от Гутора невыясн. происх.
1933 т.-гнед. ж. Виссен № 54	> 569 Розен-Раждера ч/кр.
1934 холоста	> 251 Билли-Уильямса ч/кр.
1935	> Скандала ч/кр.

442. **Влюбленная** 95 кабардинская, Азово-Черноморский край, к/з № 93
Кабардинский.

Гнедая, р. 1925; 146—172—18.

1931 холоста	неизвестно.
1932 рыж. к. Фея	от Фавни-Юнкера дон.
1933 холоста	неизвестно.
1934 холоста	от Вильгельма дон.
1935	> Зайчика каб.

443. **Внимание** 74 кабардинская, Прикумский р., к/к. им. Октябрьской Ре-
волюции.

Гнедая, р. 1924; 150—176—18.

1930 гнед. к. Буря	неизвестно.
1931 холоста	неизвестно.
1932 с.-гнед. к. Финляндка	от 469 Футбола ч/кр.
1933 холоста	> 029 Километра ан/каб.
1934 гнед. к. Известия	> Вильгельма дон.
1935	> 029 Километра ан/каб.

444. **Внушка** 470 карачаевская, Новочеркасский р., к/з. № 35 Богаевский.
Т.-гнедая, р. 1926; 146—182—18.

1930 холоста	неизвестно.
1931 холоста	неизвестно.
1932 холоста	от 065 Ефрата дон/черн.
1933 холоста	> Туриста ан/венг.
1934 вор. ж.	> 556 Пер-Дарка ч/кр.
1935	> 556 Пер-Дарка ч/кр.

445. **Водлазка** 90 кабардинская, Прикумский р., к/к. им. Октябрьской Ре-
волюции.

С.-гнедая, р. 1925; 147—175—18.

1930 холоста	неизвестно.
1931 холоста	неизвестно.
1932 холоста	неизвестно.
1933 гнед. к. Здешняя	от 156 Червонца дон.
1934 холоста	> Байрона дон.
1935	> 95 Гастроля ц/кр.

446. **Водомерная** 576 кабардинская, Новочеркасский р., к/з. № 35 Богаевский.

Гнедая, р. 1925; 147—168—18.

1930 холоста	неизвестно.
1931 холоста	неизвестно.
1932 аборт	от 062 Ельца дон/черн.
1933 холоста	> 411 Сангвиника ч/кр.
1934 гнед. к.	> 411 Сангвиника ч/кр.
1935	> 411 Сангвиника ч/кр.

447. **Вожатая** 567 кабардинская, Новочеркасский р., к/з. № 35 Богаевский.

Т.-гнедая, р. 1925; 144—175—18.

1930 холоста	неизвестно.
1931 холоста	неизвестно.
1932 гнед. к. № 55	от Альбатроса невыясн. происх.
1933 т.-гнед. ж. № 65	> 315 Футбола и/кр.
1934 гнед. к.	> Победителя ч/кр.
1935	> Победителя ч/кр.

448. **Возвратная** 91 карачаевская, Прикумский р., к/к. им. Октябрьской Революции.

Гнедая, р. 1925; 155—183—19.

1930 т.-гнед. к. Белина (шала)	неизвестно.
1931 холоста	неизвестно.
1932 ж. Блаж	от Байрона дон.
1933 холоста	> 029 Километра ан/каб.
1934 с.-гнед. ж. Исполком	> Вильгельма дон.
1935	> 029 Километра ан/каб.

449. **Возлюбленная** 4 кабардинская, Прикумский р., к/к. им. Октябрьской Революции.

Вороня, р. 1925; 147—175—19.

1930 чал. ж. Орлик	неизвестно.
1931 холоста	неизвестно.
1932 т.-гнед. ж. Финал	от 469 Футбола ч/кр.
1933 холоста	> 029 Километра ан/каб.
1934 рыж. ж. Инициатор	> Вильгельма дон.
1935	> 029 Километра ан/каб.

450. **Возмутимая** 592 кабардинская, Новочеркасский р., к/з. № 35 Богаевский.

Т.-гнедая, р. 1925; 146—169—18,5.

1930 холоста	неизвестно.
1931 холоста	неизвестно.
1932 холоста	от 062 Ельца дон/черн.
1933 холоста	неизвестно.
1934 вор. ж.	> 016 Вавилона ан/дон.
1935	> 016 Вавилона ан/дон.

451. **Волга** 537 кабардинская, Новочеркасский р., к/з. № 35 Богаевский.
Гнедая, р. 1923; 146—173—17,5.
- | | |
|-------------------------|---------------------------|
| 1930 холоста | неизвестно. |
| 1931 холоста | неизвестно. |
| 1932 т.-гнед. ж. № 1707 | от 06 Артабаса дон. верх. |
| 1933 холоста | » Шантеклера ан/венг. |
| 1934 гнед. ж. | » 403 Район-Вера ч/кр. |
| 1935 | » 403 Район-Вера ч/кр. |
452. **Волга** 14 кабардинская, Азово-Черноморский край, к/з. № 93 Кабардинский.
Гнедая, р. 1926; 149—175—19.
- | | |
|-----------------------|-----------------------|
| 1932 холоста | от 234 Арада II ч/кр. |
| 1933 гнед. ж. Валет | » Барагача ан/ар/каб. |
| 1934 гнед. ж. Геронья | » Героя турж. |
| 1935 | » Удалого ан/дон. |
453. **Волга** 68 карачаевская, Черкесская А. О., к/к. Красный Партизан.
Вороная, р. 1924; 145—162—18.
сведенный пет.
454. **Волга** 406 кабардинская, Новочеркасский р., к/з. № 35 Богаевский.
Серая, р. 1924; 143—169—17,2.
- | | |
|-----------------------|--------------------------|
| 1930 холоста | неизвестно. |
| 1931 ожеребилась | неизвестно. |
| 1932 холоста | от Пароля п/кр. по типу. |
| 1933 т.-гнед. ж. № 26 | » Душака тек. |
| 1934 холоста | » Прометеуса ч/кр. |
| 1935 | » Прометеуса ч/кр. |
455. **Вологодка** 487 карачаевская, Новочеркасский р., к/з. № 35 Богаевский.
Т.-гнедая, р. 1925; 143—162—18,5.
- | | |
|--------------------|----------------------------|
| 1930 холоста | неизвестно. |
| 1931 холоста | неизвестно. |
| 1932 холоста | от 065 Ефрата дон. черн. / |
| 1933 гнед. ж. № 69 | » 318 Хагара ан/черн. |
| 1934 вор. ж. | » 556 Пер-Дарка ч/кр. |
| 1935 | » 556 Пер-Дарка ч/кр. |
456. **Волостная** 521 кабардинская, Новочеркасский р., к/з. № 35 Богаевский.
Караковая, р. 1922; 145—180—18,5.
- | | |
|------------------------|-------------------------|
| 1932 т.-гнед. ж. № 188 | от 020 Грим-Боя ан/каб. |
| 1933 (пал) | » Трефа в/кр. по типу. |
| 1934 вор. ж. | » 403 Район-Вера ч/кр. |
| 1935 | » 403 Район-Вера ч/кр. |

457. **Волчиха** 39 кабардинская, Черкесская А. О., к/к. Красный Партизан. Караковая, р. 1925; 147—160—19. сведений нет.
458. **Волчиха** 595 кабардинская, Новочеркасский р., к/з. № 35 Богаевский.
Гнедая, р. 1922; 145—165—18.
1930 холоста неизвестно.
1931 холоста неизвестно.
1932 холоста от Зареца п/кр.
1933 холоста > 0197 Сатрана 3/4 кр.
1934 гнед. ж. > Прометеуса ч/кр.
1935 > Прометеуса ч/кр.
459. **Волчиха** 596 карачаевская, Новочеркасский р., к/з. № 35 Богаевский.
Т.-гнедая, р. 1922; 151—186—18,2.
1932 холоста от Бездельника тек.
1933 гнед. к. № 47 > Закадета ч/кр.
1934 вор. ж. > 556 Пер-Дарка ч/кр.
1935 > 556 Пер-Дарка ч/кр.
460. **Волшебница** 565 кабардинская, Новочеркасский р., к/з. № 35 Богаевский.
Т.-гнедая, р. 1925; 146—180—18,5.
1930 холоста неизвестно.
1931 холоста неизвестно.
1932 гнед. к. № 91 от Принц-Вида невыясн. происх.
1933 холоста > 315 Футбола п/кр.
1934 вор. ж. > Победителя ч/кр.
1935 > Победителя ч/кр.
461. **Вольная** 33 кабардинская, Азово-Черноморский край, к/з. № 93 Кабардинский.
Т.-серая, р. 1925; 148—180—18.
1928 холоста неизвестно.
1929 кар. ж. Коммунар от 331 Квир-Джина ч/кр.
1930 т.-гнед. к. Осень > Орлика трак.
1931 т.-сер., ж. Галоп > 088 Гашипа ац/дон.
1932 т.-гнед. ж. Бисмарк > 498 Бунко ч/кр.
1933 холоста > 156 Червонца дон.
1934 гнед. к. Вильветта > Вильгельма дон.
1935 > Зайчика каб.
462. **Вольная** 325 кабардинская, К. Б. А. О., к/з. № 34 Кабардинский.
Гнедая, р. 1927; 150—178—19.
1932 вор. к. Вольна Рада № 12 от Радио ч/кр.
1933 рыж. к. Вольница № 256 > 7 Атласа каб.
1934 т.-гнед. ж. Парубок > 010 Властного ац/каб.
1935 > 041 Пшемахо ац/каб.

463. **Вольфрамовая** 571 кабардинская, Новочеркасский р., к/з. № 35 Богаевский.

Гнедая, р. 1925; 145—172—17,6.

1930 холоста	неизвестно.
1931 холоста	неизвестно.
1932 с.-гнед. ж. № 198	от 062 Ельца дон/черн.
1933 гнед. ж. № 37	» Марнодумца п/кр. по типу.
1934 т.-гнед. к.	» Победителя ч/кр.
1935	» Победителя ч/кр.

464. **Вслынка** 448 кабардинская, Новочеркасский р., к/з. № 35 Богаевский.

Гнедая, р. 1925; 145—170—17,5.

1930 холоста	неизвестно.
1931 холоста	неизвестно.
1932 бур. к. № 145	от 94 Жнеца дон.
1933 гнед. к. № 232	» 315 Футбола п/кр.
1934 т.-гнед. к.	» 318 Хагара ан/черн.
1935	» 318 Хагара ан/черн.

465. **Всробьева Гора** 467 карачаевская, Новочеркасский р., к/з. № 35 Богаевский.

Вороно-саврасая, р. 1925; 144—170—17,7.

1932 холоста	от Зареза п/кр.
1933 рыж. к. № 286	» Арнольда п/кр.
1934 мыш. ж.	» 418 Сен-Жю-Сорна ч/кр.
1935	» Пожимона ч/кр.

466. **Воровагая** 491 кабардинская, Новочеркасский р., к/з. № 35 Богаевский.

Караковая, р. 1919; 143—162—18,2.

1932 холоста	от Градуса ч/кр.
1933 т.-гнед. к. № 70	» Парома п/кр. по типу.
1934 рыж. ж.	» 418 Сен-Жю-Сорна ч/кр.
1935	» 418 Сен-Жю-Сорна ч/кр.

467. **Воронка** 78 кабардинская, Азово-Черноморский край, к/з. № 93 Кабардинский.

Вороная, р. 1925; 151—180—19,5.

1930 вор. к. Блеска	неизвестно.
1931 холоста	неизвестно.
1932 вор. к. Фаворитка	от 469 Футбола ч/кр.
1933 вор. к. Зиночка	» 156 Червонца дон.
1934 гнед. к. Бавария	» Байрона дон.
1935	» Огня каб.

468. **Ворчунья** 544 карачаевская, Новочеркасский р., к/з. № 35 Богаевский.

Гнедая, р. 1923; 146—178—17,8.

1930 холоста	неизвестно.
1931 холоста	неизвестно.
1932 холоста	от 92 Жетона дон.
1933 вор. к. № 60	» Марнодумца п/кр. по типу.
1934 гнед. к.	» Прометеуса ч/кр.
1935	» Прометеуса ч/кр.

469. **Восставшая** 463 карачаевская, Новочеркасский р., к/з. № 35 Богаевский.

Т.-гнедая, р. 1919; 145—180—18,5.

1930 холоста	неизвестно.
1931 холоста	неизвестно.
1932 холоста	от Жоффра невыясн. происх.
1933 гнед. ж. № 59	» Туриста ан/венг.
1934 холоста	» Прометеуса ч/кр.
1935	» Прометеуса ч/кр.

470. **Восточная** 489 кабардинская, Новочеркасский р., к/з. № 35 Богаевский.

Т.-гнедая, р. 1921; 146—174—18,2.

1930 холоста	неизвестно.
1931 холоста	неизвестно.
1932 холоста	от Бивореза п/кр. по типу.
1933 т.-гнед. к. № 47	» 0197 Сатрапа 3/4 кр.
1934 гнед. в.	» Градуса ч/кр.
1935	» 440 Тира ч/кр.

471. **Воструха** 332а карачаевская, Александровский р., к/к. Скакун. С.-гнедая, р. 1926; 148—180—18,5.

1931 холоста	неизвестно.
1932 гнед. к. Добавка	от 038 Гашиша ан/дон.
1933 рыж. ж. Еврей	» 05 Апогея ан/дон.
1934 гнед. ж.	» Мальчика в/кр. по типу.
1935	» 05 Апогея ан/дон.

472. **Вражеская** 516 кабардинская, Новочеркасский р., к/з. № 35 Богаевский.

Т.-гнедая, р. 1923; 150—183—18.

1930 холоста	неизвестно.
1931 холоста	неизвестно.
1932 холоста	от Аметиста невыясн. происх.
1933 рыж. ж. № 44	» 556 Пер-Дарка ч/кр.
1934 гнед. к.	» Прометеуса ч/кр.
1935	» Прометеуса ч/кр.

473. **Вредная** 559 карачаевская, Новочеркасский р., к/з. № 35 Богаевский.

Гнедая, р. 1924; 142—170—18.

1930 холоста	неизвестно.
1931 холоста	неизвестно.
1932 рыж. к. № 230	от 065 Вфрата дон/черн.
1933 гнед. ж. № 287	» 048 Градуса ан/дон.
1934 гнед. ж.	» Прометеуса ч/кр.
1935	» Прометеуса ч/кр.

474. **Временница** 494 карачаевская, Новочеркасский р., к/з. № 35 Богаевский.

С. гнедая, р. 1923; 147—178—17,8.

1930 холоста	неизвестно.
1931 холоста	неизвестно.
1932 холоста	от 94 Жнеца доп.
1933 холоста	» 569 Розен-Раккера ч/кр.
1934 гнед. к.	» Орла п/кр.
1935	» Восторга невыясн. пропсх.

475. **Встреча** 457 кабардинская, Новочеркасский р., к/з. № 35 Богаевский.

Гнедая, р. 1924; 147—182—18.

1930 холоста	неизвестно.
1931 холоста	неизвестно.
1932 гнед. ж. № 87	от Альбатроса невыясн. пропсх.
1933 холоста	» 251 Билли-Уилльямса ч/кр.
1934 холоста	» Победителя ч/кр.
1935	» Победителя ч/кр.

476. **Вуаль** 486 карачаевская, Новочеркасский р., к/з. № 35 Богаевский.

Гнедая, р. 1916; 149—180—19.

1930 холоста	неизвестно.
1931 холоста	неизвестно.
1932 холоста	неизвестно.
1933 гнед. ж. № 242	от 315 Футбола п/кр.
1934 аборт	» 251 Билли-Уилльямса ч/кр.
1935	» Лорд-Барбона 7/8 кр.

477. **Вуксеника** 65 кабардинская, Азово-Черноморский край, к/з. № 93 Кабардинский.

Гнедая, р. 1926; 150—174—18.

1932 т. рыж. к. Фракция	от 469 Футбола ч/кр.
1933 рыж. к. Зубровка	» Любимца доп.
1934 гнед. ж. Киловатт	» 029 Километра ан/каб.
1935	» Тигра ан/каб.

478. **Вулька** 432 кабардинская, Новочеркасский р., к/з. № 35 Богаевский.

Гнедая, р. 1924; 147—171—18.

1930 холоста	неизвестно.
1931 ожеребилась	неизвестно.
1932 холоста	от Гутора невыясн. пропсх.
1933 рыж. к. Вика № 123	» Закадета ч/кр.
1934 рыж. к.	» 556 Пер-Дарка ч/кр.
1935	» 556 Пер-Дарка ч/кр.

479. **Вьюга** 181 кабардинская, Прикумский р., к/з. им. Октябрьской Революции.

Гнедая, р. 1924; 144—170—18.

1932 холоста	неизвестно.
1933 холоста	от 029 Километра ан/каб.
1934 холоста	» Берлина доп.
1935	» 029 Километра ан/каб.

480. **Вьющая** 87 кабардинская, Азово-Черноморский край, к/з. № 93 Кабардинский.
- Т.-гнедая, р. 1924; 149—180—18.
 1931 гнед. к. Гава неизвестно.
 1932 холоста неизвестно.
 1933 гнед. к. Задача от Берлина дон.
 1934 гнед. к. Боевая > Байрона дон.
 1935 > Кузнецца каб.
481. **Вырсыка** 82 кабардинская, Прикумский р., к/к. им. Октябрьской Революции.
- С.-гнедая, р. 1925; 149—178—19.
 1931 с.-гнед. ж. Беглец неизвестно.
 1932 с.-гнед. к. Биби неизвестно.
 1933 холоста от 156 Червонца дон.
 1934 с.-гнед. к. Инициатива > Байрона дон.
 1935 > 029 Километра ан/каб.
482. **Вылитая** 490 карачаевская, Новочеркасский р., к/з № 35 Богаевский.
- Т.-гнедая, р. 1924; 147—182—18,7.
 1930 холоста неизвестно.
 1931 холоста неизвестно.
 1932 т.-гнед. к. № 104 от 91 Жемчужка дон.
 1933 т.-гнед. ж. Витязь № 13 > 251 Билли-Уильямса ч/кр.
 1934 с.-гнед. к. > 569 Розен-Раккера ч/кр.
 1935 > 437 Тзи-Микадо ч/кр.
483. **Выносливая** 919 кабардинская, Черкесская А. О., к/з. № 38 Черкесский.
- Гнедая, р. 1927; 142—170—18.
 1932 холоста неизвестно.
 1933 холоста от 158 Кино-Арса ан/чери.
 1934 гнед. ж. > Вахтера п/кр.
 1935 > Феллаха ч/кр.
484. **Вытяжка** 75 кабардинская, Прикумский р., к/к. им. Октябрьской Революции.
- Рыжая, р. 1923; 148—175—18,5.
 1930 с.-гнед. к. 342 Буянка неизвестно.
 1931 холоста неизвестно.
 1932 т.-гнед. ж. Байрон от Байрона дон.
 1933 рыж. к. Зебра > 156 Червонца дон.
 1934 рыж. ж. Итог > Шмеля дон.
 1935 > 95 Гастроля п/кр.
485. **Вяз** 70 кабардинская, Азово-Черноморский край, к/з. № 93 Кабардинский.
- Кр.-серая, р. 1924; 151—177—18.
 1930 гнед. ж. Барин неизвестно.
 1931 холоста неизвестно.
 1932 т.-рыж. к. Белла от 498 Бунко ч/кр.
 1933 аборт > 156 Червонца дон.
 1934 гнед. к. Каверза > 031 Крейсера ан/каб.
 1935 > Тигра ан/каб.

486. **Вязьма** 456 карачаевская, Новочеркасский р., к/з. № 35 Богаевский.
Гнедая, р. 1924; 147—182—18,5.
- | | |
|-------------------------|----------------------------|
| 1930 холоста | неизвестно. |
| 1931 холоста | неизвестно. |
| 1932 холоста | от Кинореза ч/кр. по типу. |
| 1933 гнед. к. Вяза № 63 | » Цеуса ч/кр. |
| 1934 гнед. к. | « Цеуса ч/кр. |
| 1935 | » 440 Тира ч/кр. |
487. **Вятка** 80 кабардинская, Прикумский р., к/к им. Октябрьской Революции.
- Серая в гречке, р. 1925; 146—172—17,5.
- | | |
|-------------------------|------------------------|
| 1930 холоста | неизвестно. |
| 1931 холоста | неизвестно. |
| 1932 т.-гнед. к. (шала) | от Байрона дон. |
| 1933 аборт | » 156 Червонца дон. |
| 1934 холоста | » 031 Крейсера ап/каб. |
| 1935 | » 031 Крейсера ап/каб. |
488. **Гавань** 107 кабардинская, Азово-Черноморский край, к/з. № 93 Кабардинский.
- Гнедая, р. 1925; 149—181—18,5.
- | | |
|-----------------------|-------------------|
| 1932 аборт | неизвестно. |
| 1933 рыж. к. Забава | от Любимца дон. |
| 1934 з.-рыж. к. Вьюга | » Вильгельма дон. |
| 1935 | » Зайчика каб. |
489. **Гагра** 703 кабардинская, Новочеркасский р., к/з. № 35 Богаевский.
Караковая, р. 1921; 145—171—18.
- | | |
|--------------|----------------------|
| 1932 холоста | от 138 Орфеона ч/кр. |
| 1933 холоста | » Арбитра п/кр. |
| 1934 холоста | » Ямана п/кр. |
| 1935 | » Ямана п/кр. |
490. **Газель** 1075 кабардинская, Черкесская А. О., к/з. № 38 Черкесский.
Гнедая, р. 1928; 146—165—17.
- | | |
|---------------|---------------------|
| 1934 гнед. ж. | от Варяга ул. верх. |
| 1935 | » Варяга ул. верх. |
491. **Газетка** 662 карачаевская, Новочеркасский р., к/з. № 35 Богаевский.
Гнедая, р. 1921; 146—175—18,5.
- | | |
|---------------|------------------------|
| 1930 холоста | неизвестно. |
| 1931 холоста | неизвестно. |
| 1932 холоста | от 062 Ельца дон/черн. |
| 1933 холоста | » Зареза п/кр. |
| 1934 гнед. ж. | » 403 Рэион-Вера ч/кр. |
| 1935 | » 403 Рэион-Вера ч/кр. |

492. **Галлюцинация** 666 кабардинская, Новочеркасский р., к/з. № 35 Богаевский.
 Караковая, р. 1927; 147—168—18,5.
 1930 холоста неизвестно.
 1931 холоста неизвестно.
 1932 холоста от 91 Жемчужка доп.
 1933 холоста неизвестно.
 1934 холоста » 569 Розэн-Раккера ч/кр.
 1935 » 437 Тэй-Микадо ч/кр.
493. **Галопена** 658 карачаевская, Новочеркасский р., к/з. № 35 Богаевский.
 Вороная, р. 1924; 144—181—18,7.
 1930 холоста неизвестно.
 1931 холоста неизвестно.
 1932 холоста от Ямана п/кр.
 1933 холоста » 403 Рэйон-Вера ч/кр.
 1934 вор. к. » 556 Пер-Дарка ч/кр.
 1935 » 556 Пер-Дарка ч/кр.
494. **Галька** 618 кабардинская, К. Б. А. О., к/з. № 34 Кабардинский.
 Гнедая, р. 1928; 148—180—18.
 1932 холоста от Эльбруса каб.
 1933 т. гнед. ж. Глобус » Баловня ар/каб.
 1934 гнед. ж. Эдип » 59 Эрокко каб.
 1935 » 047 Талисмана ан/каб.
495. **Галька** (Карагач) 913 кабардинская, Карачаевская А. О., к/з. Карачаевский.
 Гнедая, р. 1924; 147—.
 1933 холоста от Кара-Мурзы карач.
 1934 холоста » 26 Арктура ан/вост. пр.
 1935 » Борей каб.
496. **Гамарь** 142 карачаевская, Черкесская А. О., к/з. № 38 Черкесский.
 Гнедая, р. 1924; 145—174—18.
 1934 гнед. ж. от 1 Абрека каб.
 1935 » 453 Фанатика ч/кр.
497. **Гамбира** 630 кабардинская, Новочеркасский р., к/з. № 35 Богаевский.
 Вороная, р. 1926; 143—170—18,2.
 1930 холоста неизвестно.
 1931 холоста неизвестно.
 1932 гнед. к. № 61 от Альбалтроса невыясн. происх.
 1933 вор. ж. № 65 » 315 Футбола п/кр.
 1934 гнед. к. » Победителя ч/кр.
 1935 » Победителя ч/кр.
498. **Гамета** 146 кабардинская, Черкесская А. О., к/з. № 38 Черкесский.
 Гнедая, р. 1930; 144—163—17.
 1934 гнед. ж. от 0223 Шутика ан/ар.
 1935 » 503 Гарнемана ч/кр.

499. **Гамлетка** 640 карачаевская, Новочеркасский р., к/з. № 35 Богаевский.

Т.-гнедая, р. 1925; 146—178—18,5.

1930 холоста	неизвестно.
1931 холоста	неизвестно.
1932 гнед. ж. № 171	от 92 Жетона дон.
1933 холоста	> 556 Пер-Дарка ч/кр.
1934 вор. к.	> 318 Хагара ан/черн.
1935	> 318 Хагара ан/черн.

500. **Гамма** 818 кабардинская, Черкесская А. О., к/з. № 38 Черкесский.
Гнедая, р. 1924; 144—170—17,5.

1932 ожеребилась.	неизвестно.
1933 рыж. ж. Годар	от Изгоя ч/кр.
1934 рыж. ж.	> Варяга ул. верх.
1935	> Варяга ул. верх.

501. **Гантель** 713 кабардинская, Новочеркасский р., к/з. № 35 Богаевский.

Гнедая, р. 1923; 143—165—17,8.

1932 холоста	от 283 Гобоя ч/кр.
1933 приплод пал	неизвестно.
1934 гнед. ж.	от Марнодумца п/кр. по типу.
1935	> 098 Виндзора 7/8 кр.

502. **Гармонина** 714 карачаевская, Новочеркасский р., к/з. № 35 Богаевский.

Вороная, р. 1923; 147—171—19.

1932 холоста	от 048 Градуса ан/дон.
1933 гнед. ж. № 7	> Арбитра п/кр.
1934 гнед. к.	> 251 Вилли-Уильямса ч/кр.
1935	> Скандала ч/кр.

503. **Гармоничная** 715 кабардинская, Новочеркасский р., к/з. № 35 Богаевский.

Т.-гнедая, р. 1925; 146—166—18,3.

1930 холоста	неизвестно.
1931 холоста	неизвестно.
1932 т.-гнед. ж. № 119	от Ямана п/кр.
1933 холоста	> Трефа в/кр. по типу.
1934 аборт	> 403 Рэйон-Вера ч/кр.
1935	> Эгоиста ч/кр.

504. **Гаруда** 635 кабардинская, Новочеркасский р., к/з. № 35 Богаевский.
Гнедая, р. 1927; 144—171—18,2.

1930 холоста	неизвестно.
1931 холоста	неизвестно.
1932 холоста	от Гутора невыясн. происх.
1933 холоста	> 569 Розен-Раккера ч/кр.
1934 аборт	> Прометеуса ч/кр.
1935	> Эгоиста ч/кр.

505. **Гастрономия** 605 кабардинская, Новочеркасский р., к/з. № 35 Богаевский.

Гнедая, р. 1926; 146—168—18,2.

1932 холоста	от Орла п/кр.
1933 холоста	» 088 Бонэра п/кр.
1934 т.-гнед. к.	» 339 Кордэса ч/кр.
1935	» Спорта ч/кр.

506. **Геба** 636 кабардинская, Новочеркасский р., к/з. № 35 Богаевский.

Гнедая, р. 1925; 142—165—18.

1930 холоста	неизвестно.
1931 холоста	неизвестно.
1932 с.-гнед. ж. № 180	от 92 Жетона доп.
1933 холоста	неизвестно.
1934 гнед. ж.	от Победителя ч/кр.
1935	» Победителя ч/кр.

507. **Гейша** 1231 балкарская, Е. Б. А. О., к/з. № 34 Кабардинский.

Т.-гнедая, р. 1926; 146—178—18.

1932 холоста	от 296 Грэт-Скота ч/кр.
1933 рыж. к. Гордая	» 047 Талисмана ап/каб.
1934 рыж. ж. Тау-Султан	» 047 Талисмана ап/каб.
1935	» 047 Талисмана ап/каб.

508. **Гениальная** 153 карачаевская, Черкесская А. О., к/з. № 38 Черкесский.

Гнедая, р. 1930; 151—180—18.

1934 холоста	неизвестно.
1935	от 538 Мохача ч/кр.

509. **География** 701 кабардинская, Новочеркасский р., к/з. № 35 Богаевский.

Т.-гнедая, р. 1924; 150—175—19.

1930 холоста	неизвестно.
1931 холоста	неизвестно.
1932 холоста	от Парнаса невыясн. происх.
1933 холоста	неизвестно.
1934 гнед. ж.	от 315 Футбола п/кр.
1935	» Ливня ап/венг.

510. **Гербеса Марка** 690 кабардинская, Новочеркасский р., к/з. № 35 Богаевский.

Т.-гнедая, р. 1922; 145—181—18.

1930 холоста	неизвестно.
1931 холоста	неизвестно.
1932 холоста	от Пермона невыясн. происх.
1933 т.-гнед. к. № 35	» Пароля п/кр. по типу.
1934 с.-рыж. ж.	» Прометеуса ч/кр.
1935	» Прометеуса ч/кр.

511. **Герксвая** 661 кабардинская, Новочеркасский р., к/з. № 35 Богаевский.

Караковая, р. 1925; 144—173—18.

1932 холоста от Парнаса невыясн. происх.
 1933 гнед. к. № 57 > Мариодумца п/кр. по типу.
 1934 гнед. к. > Шантеклера ан/венг.
 1935 сведений нет

512 **Гермалитна** (Бермамытка) 409 кабардинская, К. Б. А. О., к/з. № 34 Кабардинский.

Гнедая, р. 1930; 148—170—18.

Отец: 59 Эрокко, кабардинский, гнедой, 1922.

Мать: Батрачка, кабардинская.

1933 т.-гнед. ж. № 137 от Залукадеса каб.

1934 гнед. к. Тубероза > Трильби каб.

1935 > 28 Зураба каб.

пала в 1935 г.

513. **Героиня** 315 кабардинская, Черкесская А. О., к/к. Красный Партизан. Караковая, р. 1925; 145—170—19.

1933 ж. неизвестно.

1934 сведений нет

1935 сведений нет

514. **Гертруда** 767 кабардинская, Новочеркасский р., к/з. № 35 Богаевский.

Гнедая, р. 1924; 144—172—18,2.

1930 холоста неизвестно.

1931 холоста неизвестно.

1932 гнед. ж. № 195 неизвестно.

1933 холоста от Ямана п/кр.

1934 гнед. к. > Ямана п/кр.

1935 > Ямана п/кр.

515. **Герцогиня** 687 кабардинская, Ново черкасский р., к/з. № 35 Богаевский.

Гнедая, р. 1925; 147—167—18,4.

1932 холоста от 141а Папуаса ч/кр.

1933 гнед. ж. № 150 > Авторитета п/кр. по типу.

1934 холоста > 339 Кордеса ч/кр.

пала в 1934 г.

516. **Гигиена** 731 кабардинская, Новочеркасский р., к/з. № 35 Богаевский.

Гнедая, р. 1927; 148—160—18,3.

1930 холоста неизвестно.

1931 холоста неизвестно.

1932 сведений нет

1933 сведений нет

1934 гнед. ж. от Орла п/кр.

1935 > Восторга невыясн. происх.

517. **Гимза** 708 кабардинская, Черкесская А. О., к/з. № 38 Черкесский.

Гнедая, р. 1927; 146—172—18.

1933 гнед. ж. от 498 Бунко ч/кр.

1934 рыж. ж. > 1 Абрека каб.

1935 > Феллаха ч/кр.

518. **Гимнастика** 668 карачаевская, Новочеркасский р., к/з. № 35 Богаевский.
- Т.-гнедая, р. 1922; 142—175—18.
 1930 холоста неизвестно.
 1931 холоста неизвестно.
 1932 с.-гнед. к. № 21 от 94 Жнеца дон.
 1933 т.-гнед. к. Гимнастика № 69 » 556 Пер-Даржа ч/кр.
 1934 вор. к. » Победителя ч/кр.
 1935 » Победителя ч/кр.
519. **Глубина** 89 кабардинская, Азово-Черноморский край, к/з. № 93 Кабардинский.
- Гнедая, р. 1921 у Кумыкова; 148—178—17,5.
 1930 гнед. к. Местная неизвестно.
 1931 холоста неизвестно.
 1932 вор. к. Глубина от 0142 Кларэ ан/ар.
 1933 рыж. к. Гальвица » 0148 Сувенира ан/дон.
 1934 гнед. к. Неприсянка » 543 На-Бушуля ч/кр.
 1935 » Кузнеца каб.
520. **Гневная** 110 карачаевская, Азово-Черноморский край, к/з. № 93 Кабардинский.
- Вороная, р. 1923; 142—180—18.
 1931 холоста неизвестно.
 1932 холоста неизвестно.
 1933 гнед. к. Зарема от Байрона дон.
 1934 гнед. ж. Вильгельм » Вильгельма дон.
 1935 » Кузнеца каб.
521. **Гневная** 1290 кабардинская, К. Б. А. О., к/з. № 34 Кабардинский.
- Караковая, р. 1925; 146—175—17,5.
 1933 т.-гнед. ж. Гайдук (пал) от 55 Чегема каб.
 1934 холоста » 034 Монитора ан/каб.
 1935 » 053 Шороха ан/каб.
522. **Гонка** 671 карачаевская, Новочеркасский р., к/з. № 35 Богаевский.
- Гнедая, р. 1922; 150—178—18,6.
 1930 холоста неизвестно.
 1931 холоста неизвестно.
 1932 гнед. ж. Гадатель № 84 (пал) от 141а Папуаса ч/кр.
 1933 гнед. ж. Геший № 46 » 556 Пер-Даржа ч/кр.
 1934 холоста » 569 Розен-Раккера ч/кр.
 1935 » 437 Тзи-Микадо ч/кр.
523. **Голубка** 12 кабардинская, Прикумский р., к/к. им. Октябрьской Революции.
- Гнедо-чалая, р. 1925; 147—185—19.
 1928 чал. в. Антимония неизвестно.
 1929 ж. (пал) неизвестно.
 1930 холоста неизвестно.
 1931 холоста неизвестно.
 1932 гнедо-чал. ж. Боярин от 498 Бунко ч/кр.
 1933 холоста » 156 Червоцца дон.
 1934 т.-гнед. ж. Инкубатор » Байрона дон.
 1935 » 029 Километра ан/каб.

524. **Голубка** 567 кабардинская, К. Б. А. О., к/з. № 34 Кабардинский.
 Караковая, р. 1924; 145—180—17.
 1932 т.-гнед. ж. Посол № 35 от 7 Атласа каб.
 1933 с.-гнед. к. Похвала > 90 Зораба ч/кр. или
 > 28 Зураба каб.
 1934 холоста > Пардона ч/кр. или
 > Ятагана ап/ар/каб.
 1935 > 081 Бобара ар.
525. **Голубка** 628 кабардинская, Новочеркасский р., к/з. № 35 Богаевский.
 Т.-гнедая, р. 1927; 144—172—18.
 1930 холоста неизвестно.
 1931 холоста неизвестно.
 1932 вор. ж. № 134 от 315 Футбола п/кр.
 1933 т.-гнед. к. № 86 > 315 Футбола п/кр.
 1934 т.-гнед. к. > 318 Хагара ан/черн.
 1935 > 318 Хагара ан/черн.
526. **Голубка** 1201 кабардинская, К. Б. А. О., к/з. № 34 Кабардинский.
 Гнедая, р. 1928; 150—170—17,5.
 1932 т.-гнед. ж. Гарем неизвестно.
 1933 гнед. к. Галатей от 256 Бозамбо ч/кр.
 1934 гнед. ж. Дрем > 023 Дарьяла ап/каб.
 1935 > 081 Бобара ар.
527. **Гонка** 833 балкарская, К. Б. А. О., к/з. № 34 Кабардинский.
 Вороная, р. 1924; 142—171—17.
 1932 гнед. ж. Гонец № 29 от 7 Атласа каб.
 1933 гнед. к. Гавань > Пардона ч/кр.
 1934 гнед. ж. Догмат > 277 Гевуры ч/кр. или
 > Доброго каб.
 1935 > 034 Монитора ап/каб. или
 > 0156 Мерзуха ар.
528. **Гонкая** 617 кабардинская, Новочеркасский р., к/з. № 35 Богаевский.
 Рыжая, р. 1925; 146—162—17,5.
 1932 холоста от 92 Жетона дон.
 1933 холоста > Ливня ап/венг.
 1934 холоста > Ливня ап/венг.
 1935 > Ливня ап/венг.
529. **Гончарка** 717 кабардинская, Новочеркасский р., к/з. № 35 Богаевский.
 Гнедая, р. 1926; 142—168—17,2.
 1930 холоста неизвестно.
 1931 холоста неизвестно.
 1932 т.-гнед. к. № 149 от Ямана п/кр.
 1933 холоста > Альманаха п/кр.
 1934 холоста > 0102 Мирабо ап/дон.
 1935 > 0102 Мирабо ап/дон.

530. **Гопляна** 57 кабардинская, Азово-Черноморский край, к/з. № 93 Кабардинский.

Гнедо-чалая, р. 1921; 148—182—18,5.

1930 холоста	от 431 Тавриза ч/кр.
1931 гнед. ж. Герой	> 0137 Сметанки ан/дон.
1932 гнед. к. Дратена	> 061 Долгожданного ан/дон.
1933 холоста	> 061 Долгожданного ан/дон.
1934 гнед. ж. Магнат	> Мальчика в/кр. по типу.
1935	> Тигра ан/каб.

531. **Гоп-Победа** 695 карачаевская, Новочеркасский р., к/з. № 35 Богаевский.

Т.-гнедая, р. 1923; 150—177—17,5.

1930 холоста	неизвестно.
1931 холоста	неизвестно.
1932 холоста	от 138 Орфеона ч/кр.
1933 холоста	> Градуса ч/кр.
1934 т.-гнед. к.	> 556 Пер-Дарка ч/кр.
1935	> 556 Пер-Дарка ч/кр.

532. **Гордость** 649 кабардинская, Новочеркасский р., к/з. № 35 Богаевский.

Бурая, р. 1923; 143—162—18.

1930 рыж. к.	неизвестно.
1931 холоста	неизвестно.
1932 холоста	от 098 Виндзора 7/8 кр.
1933 гнед. к. № 19	> 098 Виндзора 7/8 кр.
1934 холоста	> Прометеуса ч/кр.
1935	> Прометеуса ч/кр.

533. **Гордыня** 648 кабардинская, Новочеркасский р., к/з. № 35 Богаевский.

Вороная, р. 1926; 146—170—19.

1932 т.-гнед. ж. № 167	от Гонца невыясн. пропех.
1933 холоста	> Пароля п/кр. по типу.
1934 холоста	> 318 Хагара ан/черн.
1935	> 318 Хагара ан/черн.

534. **Горилла** 675 карачаевская, Новочеркасский р., к/з. № 35 Богаевский.

Т.-гнедая, р. 1922; 148—177—18.

1930 холоста	неизвестно.
1931 ожеребилась	неизвестно.
1932 холоста	от 138 Орфеона ч/кр.
1933 т.-гнед. ж. № 212	> Пароля п/кр. по типу.
1934 гнед. ж.	> Прометеуса ч/кр.
1935	> Прометеуса ч/кр.

535. **Горлинка** 645 кабардинская, Новочеркасский р., к/з. № 35 Богаевский.

Вороная, р. 1926; 153—186—19.

1930 холоста	неизвестно.
1931 холоста	неизвестно.
1932 т.-гнед. ж. № 101	от 94 Жнеца дон.
1933 вор. к. № 58	> 318 Хагара ан/черн.
1934 вор. ж.	> Победителя ч/кр.
1935	> Победителя ч/кр.

536. **Горная** 296 кабардинская, Карачаевская А. О., к/з. Карачаевский
Гнедая, р. 1926; 142—
1932 гнед. к. от 48 Гарема дон/черн.
1933 рыж. ж. » 151 Карбайна ан/черн.
1934 гнед. к. » Абрека ан/ар/дон/карач.
1935 » 56 Шамана каб.
537. **Горная** 682 карачаевская, Новочеркасский р., к/з. № 35 Богаевский
Т-гнедая, р. 1922; 144—172—17,5.
1930 холоста неизвестно.
1931 холоста неизвестно.
1932 холоста от Градуса.
1933 гнед. ж. № 220 » 315 Футбола п/кр.
1934 холоста » 251 Билли-Уильямса ч/кр.
1935 » 251 Билли-Уильямса ч/кр.
538. **Горничная** 651 кабардинская, Новочеркасский р., к/з. № 35 Богаевский
Серая в гречке, р. 1923; 147—174—18.
1930 холоста неизвестно.
1931 холоста неизвестно.
1932 холоста неизвестно.
1933 т.-сер. к. № 55 от Душака тек.
1934 т.-гнед. ж. » 251 Билли-Уильямса ч/кр.
1935 » 251 Билли-Уильямса ч/кр.
539. **Горская** 683 кабардинская, Новочеркасский р., к/з. № 35 Богаевский
Гнедая, р. 1922; 144—164—17,3.
1932 аборт от 020 Грим-Боя ан/каб.
1933 холоста « Закадета ч/кр.
1934 гнед. к. » Душака тек.
1935 » Душака тек.
540. **Горничная** 650 карачаевская, Новочеркасский р., к/з. № 35 Богаевский
Гнедая, р. 1922; 150—180—18,4.
1930 холоста неизвестно.
1931 холоста неизвестно.
1932 гнед. ж. № 53 от Сократа ул. верх.
1933 гнед. ж. № 15 » 251 Билли-Уильямса ч/кр.
1934 холоста » 339 Бордэса ч/кр.
1935 » 440 Тира ч/кр.
541. **Горная** 163 кабардинская, Александровский р., к/к. Скакун.
Гнедая, р. 1923; 151—176—18,5.
1931 холоста от 0137 Сметанки ан/дон.
1932 рыж. ж. Дредноут » 0137 Сметанки ан/дон.
1933 гнед. ж. (пал) » 05 Апогея ан/дон.
1934 аборт » 0137 Сметанки ан/дон.
1935 » 05 Апогея ан/дон.

542. **Горячая** 320 кабардинская, Карачаевская А. О., к/з. Карачаевский.
Гнедая, р. 1923; 147—.
- | | |
|------------------|------------------------|
| 1932 гнед. к. | от 0103 Мирбо ан/дон. |
| 1933 с.-гнед. к. | > 0103 Мирбо ан/дон. |
| 1934 гнед. ж. | > 0103 Мирбо ан/дон. |
| 1935 | > 048 Трианона ан/каб. |
543. **Гостья** 834 кабардинская, В. Б. А. О., к/з. № 34 Кабардинский.
Гнедая, р. 1924; 148—180—19.
- | | |
|-----------------------|----------------------------|
| 1933 холоста | от 010 Властного ан/каб. |
| 1934 гнед. ж. Пифагор | > 040 Пандцыря ан/каб. или |
| | > Эффенди каб. |
| 1935 | > 034 Монитора ан/каб. или |
| | > Комика ч/кр. |
544. **Гра** 610 кабардинская, Новочеркасский р., к/з. № 35 Богаевский.
Гнедая, р. 1925; 150—164—18.
- | | |
|-------------------|--------------------------------|
| 1932 холоста | от Альбатроса невыясн. происх. |
| 1933 сведений нет | |
| 1934 холоста | > 016 Вавилона ан/дон. |
| 1935 | > 016 Вавилона ан/дон. |
545. **Гравия** 632 кабардинская, Новочеркасский р., к/з. № 35 Богаевский.
Гнедая, р. 1926; 145—169—17,8.
- | | |
|-------------------|------------------------------|
| 1930 холоста | неизвестно. |
| 1931 холоста | неизвестно. |
| 1932 гнед. ж. № 6 | от Аметиета невыясн. происх. |
| 1933 холоста | > 569 Розен-Раккера ч/кр. |
| 1934 гнед. к. | > Восторга невыясн. происх. |
| 1935 | > Восторга невыясн. происх. |
546. **Гражданка** 614 кабардинская, Новочеркасский р., к/з. № 35 Богаевский.
Вороная, р. 1923; 153—193—18.
- | | |
|--------------------|---------------------------|
| 1930 холоста | неизвестно. |
| 1931 холоста | неизвестно. |
| 1932 гнед. к. № 36 | от 92 Жетона дон. |
| 1933 рыж. к. № 27 | > Ливня ан/венг. |
| 1934 рыж. ж. | > 569 Розен-Раккера ч/кр. |
| 1935 | > 437 Тзи-Микадо ч/кр. |
547. **Грама** 711 карачаевская, Новочеркасский р., к/з. № 35 Богаевский.
Т.-гнедая, р. 1924; 152—181—18,8.
- | | |
|--------------------|-------------------------|
| 1932 холоста | от 065 Ефрата дон/черн. |
| 1933 гнед. к. № 67 | > 556 Пер-Дарка ч/кр. |
| 1934 холоста | > 556 Пер-Дарка ч/кр. |
| 1935 | > 556 Пер-Дарка ч/кр. |
548. **Граница** 677 карачаевская, Новочеркасский р., к/з. № 35 Богаевский.
Буланая, р. 1922; 145—167—18,5.
- | | |
|-----------------------|------------------------|
| 1932 холоста | от 91 Жемчужка дон. |
| 1933 т.-гнед. ж. № 25 | > Душака тек. |
| 1934 аборт | > 556 Пер-Дарка ч/кр. |
| 1935 | > Лорд-Карбона 7/8 кр. |

549. **Грань** 633 карачаевская, Новочеркасский р., к/з. № 35 Богаевский. С.-гнедая, р. 1927; 146—173—17,5.
- | | |
|-----------------------|------------------------------|
| 1930 холоста | неизвестно. |
| 1931 холоста | неизвестно. |
| 1932 с.-гнед. в. № 74 | от Амелиста шевыясн. происх. |
| 1933 гнед. ж. № 43 | > 0102 Мирабо ан/дон. |
| 1934 рыж. в. | > Градуса ч/кр. |
| 1935 | > 440 Тира ч/кр. |
550. **Грань** 163 кабардинская, Черкесская А. О., к/з. № 38 Черкесский. Гнедая, р. 1930; 148—174—18.
- | | |
|--------------|---------------------|
| 1934 холоста | от Валета ул. верх. |
| 1935 | > Феллаха ч/кр. |
551. **Грация** 1 кабардинская, Суворовский р., к/к. Кавалерист Буденного. Гнедая, р. 1930; 149—167—18.
- | | |
|--------------|-----------------------|
| 1932 холоста | от 234 Арада II ч/кр. |
| 1933 холоста | > Мака ул. верх. |
| 1934 холоста | > Героя турк. |
| 1935 | > Мака ул. верх. |
552. **Грация** 109 кабардинская, Азово-Черноморский край, к/з. № 93 Кабардинский. Рыжая, р. 1924; 153—180—18,5.
- | | |
|---------------------|-------------------|
| 1930 холоста | неизвестно. |
| 1931 холоста | неизвестно. |
| 1932 холоста | неизвестно. |
| 1933 рыж. в. Зульма | от Берлина дон. |
| 1934 рыж. ж. Ваграм | > Вильгельма дон. |
| 1935 | > Тигра ан/каб. |
553. **Грация** 355 кабардинская, Карачаевская А. О., к/з. Карачаевский. С.-гнедая, р. 1929; 142—.
- | | |
|------------------------|----------------------|
| 1933 гнед. ж. Догулбай | от 21 Даусуза карач. |
| 1934 т.-гнед. ж. | > 21 Даусуза карач. |
| 1935 | > 15 Борзя каб. |
554. **Греза** 22 кабардинская, Черкесская А. О., к/з. № 38 Черкесский. Рыжая, р. 1927; 144—175—17,5.
- | | |
|--------------|-----------------------|
| 1933 холоста | от 0223 Шутика ан/ар. |
| 1934 холоста | > Вандала п/кр. |
| 1935 | > Вандала п/кр. |
555. **Греза** 537 кабардинская, Б. Б. А. О., к/з. № 34 Кабардинский. Гнедая, р. 1922; 152—181—18.
- | | |
|----------------------|-------------------|
| 1933 гнед. в. Гранца | от 28 Зураба каб. |
| 1934 гнед. ж. Чашиф | > 55 Чегема каб. |
| 1935 | > 28 Зураба каб. |

556. **Гремучая** 641 кабардинская, Новочеркасский р., к/з. № 35 Богаевский.

Гнедая, р. 1926; 144—182—18.

1930 холоста	неизвестно.
1931 холоста	неизвестно.
1932 рыж. ж. № 130	от 315 Футбола п/кр.
1933 холоста	« 315 Футбола п/кр.
1934 холоста	« 318 Хагара ан/черн.
1935	« 318 Хагара ан/черн.

557. **Гренада** 777 карачаевская. Черкесская А. О., к/з. № 38 Черкесский.

Гнедая, р. 1928; 150—180—18.

1932 холоста	неизвестно.
1933 рыж. ж. Ген	от Байрона п/кр.
1934 гнед. ж.	« 1 Абрека каб.
1935	« 1 Абрека каб.

558. **Грешия** 601 карачаевская, Новочеркасский р., к/з. № 35 Богаевский.

Гнедая, р. 1924; 147—172—18.

1930 холоста	неизвестно.
1931 холоста	неизвестно.
1932 холоста	от 065 Ефрата дон/черн.
1933 гнед. к. № 110	« Шантеклера ан/венг.
1934 гнед. ж.	« 556 Пер-Дарка ч/кр.
1935	« 556 Пер-Дарка ч/кр.

559. **Греча** 678 кабардинская, Новочеркасский р., к/з. № 35 Богаевский.

Гнедая, р. 1924; 148—170—17,4.

1930 холоста	неизвестно.
1931 холоста	неизвестно.
1932 гнед. ж. № 163	от 062 Ельца дон/черн.
1933 гнед. к. Гандзя № 214	« 403 Рэйн-Вера ч/кр.
1934 вор. к.,	« 403 Рэйн-Вера ч/кр.
1935	« 403 Рэйн-Вера ч/кр.

560. **Гречанка** 697 кабардинская, Б. Б. А. О., к/з. № 34 Кабардинский.

Гнедая, р. 1920; 146—170—18.

1932 холоста	от 329 Карневала II ч/кр.
1933 гнед. ж. Гравий	« Ёмика ч/кр.
1934 холоста	« 047 Талисмана ан/каб.
1935	« 4 Аметиста каб.

561. **Гречанка** 924 кабардинская, Б. Б. А. О., к/з. № 34 Кабардинский.

Гнедая, р. 1921; 142—171—18.

1932 с.-гнед. ж. Горец № 11	от 296 Грэт-Скота ч/кр.
1933 с.-гнед. ж. Гром	« 28 Зураба каб.
1934 с.-гнед. ж. Ваграм	« 010 Властного ан/каб.
1935	« 041 Пшемахо ан/каб.

562. **Гречка** 679 кабардинская, Новочеркасский р., к/з. № 35 Богаевский.

Гнедая, р. 1924; 141—171—18,5.

1930 холоста	неизвестно.
1931 холоста	неизвестно.
1932 холоста	от Арбитра п/кр.
1933 гнед. ж. № 118	« 315 Футбoла п/кр.
1934 гнед. к.	» Марнодумца п/кр. по типу.
1935	« 339 Бордэса ч/кр.

563. **Гризли** 657 кабардинская, Новочеркасский р., к/з. № 35 Богаевский.

Гнедая, р. 1922; 149—169—18.

1930 холоста	неизвестно.
1931 холоста	неизвестно.
1932 гнед. ж. № 18	от 94 Жнеца дон.
1933 рыж. к. № 120	« Авангарда п/кр. по типу.
1934 с-гнед. к.	« 0189 Савояра 3/4 кр.
1935	« 0189 Савояра 3/4 кр.

564. **Грима** 659 карачаевская, Новочеркасский р., к/з. № 35 Богаевский.

Гнедая, р. 1924; 152—182—19.

1930 холоста	неизвестно.
1931 холоста	неизвестно.
1932 вор. ж. № 12	от 062 Ельца дон/черн.
1933 холоста	« Градуса ч/кр.
1934 гнед. к.	« Прометеуса ч/кр.
1935	« Прометеуса ч/кр.

565. **Гроза** 68 карачаевская, Суворовский р., к/к. Кавалерист Буденного. Вороная, р. 1924; 147—165—19.

1932 вор. ж. Вихрь	неизвестно.
1933 холоста	от Мака ул. верх.
1934 вор. ж. Валет	« Мака ул. верх.
1935	« Шамяля каб.

566. **Грозная** 857 карачаевская, Черкесская А. О., к/з. № 38 Черкесский. Гнедая, р. 1925; 145—181—18.

1932 холоста	неизвестно.
1933 холоста	от 27 Зелима карач.
1934 рыж. к.	« 27 Зелима карач.
1935	« 27 Зелима карач.

567. **Громада** 664 кабардинская, Новочеркасский р., к/з. № 35 Богаевский.

Т-гнедая, р. 1924.

1930 холоста	неизвестно.
1931 холоста	неизвестно.
1932 холоста	от 91 Жемчужка дон.
1933 т-гнед. ж. № 61	« Трефа в/кр. по типу.
1934 гнед. к.	« 251 Билли-Уильямса ч/кр.
1935	« 251 Билли-Уильямса ч/кр.

568. **Грнар** 925 кабардинская, К. Б. А. О., к/з. № 34 Кабардинский.
Гнедая, р. 1925; 156—182—18,5.
1932 гнед. к. Гри-Гри № 102 от 296 Грэт-Скота ч/кр.
1933 гнед. ж. Гриденъ > 28 Зураба каб.
1934 холоста > Этикага ч/кр. или
> Ястреба ан/ар/каб.
1935 > 026 Зенита ан/каб.
569. **Груда** 720 кабардинская, Новочеркасский р., к/з. № 35 Богаевский.
Караковая, р. 1924; 146—167—18,2.
1932 аборт неизвестно.
1933 гнед. ж. № 1 от Авангарда ч/кр. по типу.
1934 холоста > 411 Сангвиника ч/кр.
1935 > 339 Кордэса ч/кр.
570. **Грузинка** 112 кабардинская, Прикумский р., к/з. им. Октябрьской
Революции.
Вороно-чалая, р. 1924; 147—182—18,5.
1930 холоста неизвестно.
1931 холоста неизвестно.
1932 т.-гнед. к. Бережная от Байрона дон.
1933 холоста > Шмеля дон.
1934 рыж. ж. Исходящий > Вильгельма дон.
1935 > Байрона дон.
571. **Грузинка** 275 кабардинская, Азово-Черноморский край, к/з. № 93
Кабардинский.
Гнедая, р. 1924; 149—185—18,5.
1931 рыж. ж. Галоп № 2 от Каира ан/дон.
1932 холоста > 061 Долгожданного ан/дон.
1933 рыж. ж. Ездок > 0122 Сатрапа ан/дон.
1934 гнед. в. Могучая > Мальчика в/кр. по типу.
1935 > Кузнецка каб.
572. **Грузия** 676 карачаевская, Новочеркасский р., к/з. № 35 Богаевский.
Гнедая, р. 1925; 147—187—18.
1930 холоста неизвестно.
1931 холоста неизвестно.
1932 холоста от 26 Брендя ч/кр.
1933 гнед. ж. № 41 > 0102 Мирабо ан/дон.
1934 гнед. ж. > Прометеуса ч/кр.
1935 > Прометеуса ч/кр.
573. **Грузная** 73 карачаевская, Азово-Черноморский край, к/з. № 93 Ка-
бардинский.
Т.-гнедая, р. 1924; 148—178—18.
1931 гнед. к. Пятилетка неизвестно.
1932 холоста неизвестно.
1933 аборт от 543 Нэ-Бушули ч/кр.
1934 сведений нет > 543 Нэ-Бушули ч/кр.
1935 сведений нет

574. **Грустная** 142 карачаевская, Прикумский р., к/к. им. Октябрьской Революции.
 Вороная, р. 1924; 146—183—18,5.
 1932 холоста неизвестно.
 1933 ж. Злобный от Байрона дон.
 1934 аборт > Вильгельма дон.
 1935 > 123 Гудбоа ан/черн.
575. **Грусть** 609 карачаевская, Черкесская А. О., к/з. № 38 Черкесский.
 Гнедая, р. 1926; 143—165—18,5.
 1932 холоста неизвестно.
 1933 холоста от 453 Фанатика ч/кр.
 1934 гнед. ж. > Варяга ул. верх.
 1935 > Варяга ул. верх.
576. **Грзди** 166 кабардинская, Черкесская А. О., к/з. № 38 Черкесский.
 Гнедая, р. 1928; 148—167—18,5.
 1934 рыж. ж. от аборигенного б/им.
 1935 > 0226 Эскулапа ан/ар.
577. **Гуарка** 652 кабардинская, Новочеркасский р., к/з № 35 Богаевский.
 Гнедая, р. 1927; 142—165—17,7.
 1932 холоста неизвестно.
 1933 холоста от Авторитета п/кр. по типу.
 1934 гнед. к. > 339 Кордеса ч/кр.
 1935 > Авторитета п/кр. по типу.
578. **Гуашка** 726 кабардинская, Новочеркасский р., к/з. № 35 Богаевский.
 Рыжая, р. 1926; 142—162—17.
 1932 т.-гнед. к. № 215 неизвестно.
 1933 гнед. к. № 134 от Ливня ан/венг.
 1934 холоста > 0102 Мирабо ан/дон.
 1935 > 0102 Мирабо ан/дон.
579. **Гульжан** 1 кабардинская, К. Б. А. О., Баксанский р., к/к. им. Фрунзе.
 Караковая, р. 1924.
 1933 гнед. ж. от Бельчо ан/ар.
 1934 сведений нет > 050 Фарона ан/каб.
 1935 сведений нет
580. **Гуля** 613 кабардинская, Новочеркасский р., к/з № 35 Богаевский.
 Т.-гнедая, р. 1923; 145—176—18.
 1930 холоста неизвестно.
 1931 холоста неизвестно.
 1932 т.-гнед. ж. № 179 от 94 Жнеца дон.
 1933 гнед. к. № 50 > Арбитра п/кр.
 1934 т.-гнед. к. > 318 Хагара ан/черн.
 1935 > 318 Хагара ан/черн.

581. **Гунна** 626 карачаевская, Новочеркасский р., к/з. № 35 Богаевский.
Т-гнедая, р. 1926; 149—189—18,5.

1930 холоста	неизвестно.
1931 холоста	неизвестно.
1932 рыж. ж. № 159	от 91 Жемчужка дон.
1933 гнед. к. № 76	» 0102 Мирабо ан/дон.
1934 рыж. ж.	» 318 Хагара ан/черн.
1935	» 318 Хагара ан/черн.

582. **Гурийка** 649 кабардинская, Е. Б. А. О., к/з. № 34 Кабардинский
Т-гнедая, р. 1923; 142—183—18,5.

1933 с.-гнед. к. Грамота	от 59 Эрокео каб.
1934 гнед. к. Кугульта	» Комика ч/кр. или
	» 028 Зулуса ан/каб.
1935	» 4 Аметиста каб.

583. **Гурина** 721 карачаевская, Новочеркасский р., к/з. № 35 Богаевский.
Рыжая, р. 1928; 145—175—17,5.

1930 холоста	неизвестно.
1931 холоста	неизвестно.
1932 холоста	неизвестно.
1933 гнед. к. № 64	от 098 Виндзора 7/8 кр.
1934 рыж. ж.	» Прометеуса ч/кр.
1935	» Прометеуса ч/кр.

584. **Гуриха** 727 кабардинская, Новочеркасский р., к/з. № 35 Богаевский.
Гнедая, р. 1926; 144—165—17,5.

1930 холоста	неизвестно.
1931 холоста	неизвестно.
1932 не крылась	
1933 холоста	от Авторитета п/кр. по типу.
1934 рыж. ж.	» 339 Кордеса ч/кр.
1935	» Авторитета п/кр. по типу.

585. **Гурия** 132 кабардинская, Азово-Черноморский край, к/з. № 93 Кабардинский.
Караковая, р. 1924; 150—178—18,5.

1929 холоста	от 2 Актолика ч/кр.
1930 холоста	» 262 Борея ч/кр.
1931 гнед. к. Графиня	» 061 Долгожданного ан/дон.
1932 т.-гнед. ж. Дагестан	» 0122 Сатрапа ан/дон.
1933 рыж. ж. Ерихон	» 05 Апогея ан/дон.
1934 гнед. ж. Угрюмый	» 629 Уоллера ч/кр.
1935	» Кузнеца каб.

586. **Гусса** 660 кабардинская, Новочеркасский р., к/з. № 35 Богаевский.
Рыжая, р. 1923; 145—180—17,3.
1930 холоста неизвестно.
1931 холоста неизвестно.
1932 рыж. к. № 96 от 92 Жетона дон.
1933 гнед. к. № 215 > Ливня ан/венг.
1934 гнед. к. > 339 Кордэса ч/кр.
1935 > Пожимона ч/кр.
587. **Дальняя** 1070 кабардинская, К. Б. А. О., к/з. № 34 Кабардинский.
Гнедая, р. 1926; 145—168—18.
1932 холоста от 081 Бобара ар.
1933 холоста > 7 Атласа каб.
1934 холоста > 041 Шшемахо ан/каб.
1935 > 047 Талисмана ан/каб.
588. **Дань** 391 кабардинская, Карачаевская А. О., к/з. Карачаевский.
Гнедая, р. 1929.
1933 с.-гнед. к. Доротея от 21 Даусуза карач.
1934 гнед. к. > 21 Даусуза карач.
1935 > 56 Шамана каб.
589. **Даре** 37 кабардинская, К. Б. А. О., Баксанский р., к/к. им. Фрунзе-
Вороная, р. 1924.
1933 гнед. к. от Бельчо ан/ар.
1934 сведений нет > Фалерона каб.
1935 сведений нет
590. **Даха** 64 кабардинская, К. Б. А. О., к/з. № 34 Кабардинский.
Гнедая, р. 1925; 153—180—18.
1929 кр.-сер. к. 039 Джеда от 054 Яшмы ан/ар.*
1930 сведений нет
1931 сведений нет
1932 с.-гнед. к. Драма от Опшмахо каб.
1933 гнед. к. Дума > 59 Эрокко каб.
1934 холоста > 28 Зураба каб.
1935 > 28 Зураба каб.
591. **Дебура** 76 кабардинская, Александровский р., к/к. Всадник.
Вороная, р. 1926; 146—170—18,5.
1933 вор. ж. (шал) от 60 Вивигенца вост. пр.
1934 с.-гнед. к. Сильва > 245 Сагурна вост. пр.
1935 > 300 Фазана ан/вест. пр.
592. **Декабристка** 174 кабардинская, К. Б. А. О., к/з. № 34 Кабардинский,
Гнедая, р. 1929; 150—180—18.
1933 ожеребилась от 047 Талисмана ан/каб.
1934 гнед. ж. Эринции II > Эtiquette ч/кр. или
> Ястреба ан/ар/каб.
1935 > 7 Атласа каб.

* В заводской книге значится Бобар гнедой, что совершенно невозможно; вероятно Яшма — серый.

593. **Дельручка** 769 карачаевская, Новочеркасский р., к/з. № 35 Богаевский.
- Гнедая, р. 1925; 150—181—19.
- | | |
|---------------------|-----------------------------|
| 1930 холоста | неизвестно. |
| 1931 холоста | неизвестно. |
| 1932 не крылась | |
| 1933 гнед. к. № 165 | от Авангарда п/кр. по типу. |
| 1934 гнед. к. | « 0189 Савояра 3/4 кр. |
| 1935 сведений нет | |
594. **Дельта** 28 кабардинская, К. Б. А. О., к/з. № 34 Кабардинский.
- Т-гнедая, р. 1924; 148—174—18,5.
- | | |
|-----------------------|-----------------------|
| 1932 холоста | от Радио ч/кр. |
| 1933 гнед. к. Доротея | « 408 Саксонца ч/кр. |
| 1934 гнед. к. Гра | « 018 Гермеса ап/каб. |
| 1935 | « 081 Бобара ар. |
595. **Дельта** (Сурат) 23 кабардинская, Карачаевская А. О., к/з. Карачаевский.
- Гнедая, р. 1920; 142—.
- | | |
|---------------------------|-------------------|
| 1932 холоста | от 56 Шамана каб. |
| 1933 гнед. ж. Неизвестный | неизвестно. |
| 1934 вор. к. | от 56 Шамана каб. |
| 1935 | « 56 Шамана каб. |
596. **Дельта** 618 кабардинская, Черкесская А. О., к/з. № 38 Черкесский.
- Гнедая, р. 1926; 146—169—18.
- | | |
|---------------|---------------------------|
| 1932 холоста | неизвестно. |
| 1933 холоста | от 158 Кино-Арса ап/черн. |
| 1934 гнед. ж. | « 158 Кино-Арса ап/черн. |
| 1935 | « 158 Кино-Арса ап/черн. |
597. **Десница** 448 кабардинская, Черкесская А. О., к/з. № 38 Черкесский.
- Гнедая, р. 1927; 143—175—18.
- | | |
|--------------|--------------------------|
| 1932 холоста | неизвестно. |
| 1933 холоста | от Байрона п/кр. |
| 1934 аборт | « Водорзо п/кр. по типу. |
| 1935 | « Вахтера п/кр. |
598. **Джаниха** 761 кабардинская, Новочеркасский р., к/з. № 35 Богаевский.
- Т-гнедая, р. 1928; 144—167—18,5.
- | | |
|-----------------|------------------------|
| 1932 не крылась | |
| 1933 холоста | от Зареца п/кр. |
| 1934 холоста | « 339 Кордэса ч/кр. |
| 1935 | « Лорд-Карбона 7/8 кр. |
599. **Джачинта** 177 кабардинская, Черкесская А. О., к/з. № 38 Черкесский.
- Гнедая, р. 1930; 152—170—18.
- | | |
|--------------|---------------------------|
| 1934 холоста | от 158 Кино-Арса ап/черн. |
| 1935 | « 453 Фанатика ч/кр. |

600. **Джисконда** 177 кабардинская, Черкесская А. О., к/з. № 38 Черкесский.
Гнедая, р. 1924; 144—168—18.
1934 холоста от 0223 Шутика ан/ар.
1935 « аборигенного б/им.
601. **Джульетта** 23 кабардинская, Черкесская А. О., к/з. № 38 Черкесский.
Гнедая, р. 1926; 147—175—18.
1932 ожеребилась от 441 Тиссы ч/кр.
1933 гнед. к. Дума « 158 Бино-Арса ан/черн.
1934 гнед. ж. « Вандала п/кр.
1935 « 158 Бино-Арса ан/черн.
602. **Джульетта** 909 кабардинская, К. Б. А. О., к/з. № 34 Кабардинский.
Т.гнедая, р. 1921; 144—170—17,5.
1933 т.гнед. ж. Дар от Радио ч/кр.
1934 холоста « 296 Грэт-Скота ч/кр. или
« Водолаза каб.
1935 « 081 Бобара ар.
603. **Дзерасса** 371 кабардинская, Азово-Черноморский край, к/з. № 93 Кабардинский.
Гнедая, р. 1923; 146—169—18.
1931 аборт от 0122 Сатрапа ан/дон.
1932 рыж. к. Доретта « 629 Уоллера ч/кр.
1933 гнед. ж. Ефрем « 05 Апогея ан/дон.
1934 гнед. ж. Смелчак « 0137 Сметанки ан/дон.
1935 « Зайчика каб.
604. **Дианора** 766 кабардинская, Новочеркасский р., к/з. № 35 Богаевский.
Гнедая, р. 1924; 144—165—17.
1930 холоста неизвестно.
1931 холоста известно.
1932 не крылась
1933 холоста от Арнольда п/кр.
1934 холоста « Прометеуса ч/кр.
1935 « Прометеуса ч/кр.
605. **Дика** 138 кабардинская, Суворовский р., к/к. Кавалерист Буденного.
Караковая, р. 1923; 143—165—18,5.
1932 т.гнед. ж. Арат от 234 Арада II ч/кр.
1933 кар. к. Мера « Мака ул. верх.
1934 гнед. ж. Осетин « Шиза венг.
1935 не крылась
606. **Дина** 51 карачаевская, Прикумский р., к/к. им. Октябрьской Революции.
Вороняя, р. 1920; 150—185—19.
1930 гнед. к. 066 Минутка от 128 Минуса ч/кр.
1931 холоста неизвестно.
1932 гнед. ж. Буцефал « 498 Бунко ч/кр.
1933 аборт « Берлина дон.
1934 гнед. к. Идея « Шмеля дон
пала в 1934 г.

607. **Дина** 59 кабардинская, Черкесская А. О., к/к. Красный Партизан.
Гнедая, р. 1926; 147—175—19.
1933 к. неизвестно.
1934 сведений нет
1935 сведений нет
608. **Дина** 867 кабардинская, К. Б. А. О., к/з. № 34 Кабардинский.
Гнедая, р. 1923; 150—179—18,5.
1932 гнед. к. Дина (пала) от Ошхамахо каб.
1933 гнед. ж. Дзадзу < 59 Эрокко каб.
1934 рыж. ж. Асхабад II < 7 Атласа каб.
1935 < 59 Эрокко каб.
609. **Динтурцил** 772 кабардинская, Новочеркасский р., к/з. № 35 Богаевский.
Гнедая, р. 1927; 149—167—17,5.
1933 холоста от 016 Вавилона ан/дон.
1934 гнед. к. < Орла п/кр.
пала в 1934 г.
610. **Догадна** 750 кабардинская, Новочеркасский р., к/з. № 35 Богаевский.
Рыжая, р. 1927; 142—160—17,8.
сведений нет
пала в 1934 г.
611. **Догенна** 751 карачаевская, Новочеркасский р., к/з. № 35 Богаевский.
Бурая, р. 1926; 142—173—17,8
1932 рыж. ж. № 132 неизвестно.
1933 гнед. к. № 296 от 098 Виндзора 7/8 кр.
1934 с. гнед. ж. < 0102 Мирабо ан/дон.
1935 < 0102 Мирабо ан/дон.
612. **Доля** 349 кабардинская, Карачаевская А. О., к/з. Карачаевский.
Караковая, р. 1928; 148—.
1932 холоста от 56 Шамана каб.
1933 гнед. к. Шутка < 56 Шамана каб.
1934 вор. ж. < 15 Борея каб.
1935 < 21 Даусуза карач.
613. **Дорина** 768 кабардинская, Новочеркасский р., к/з. № 35 Богаевский.
Бурая, р. 1925; 148—180—17,2.
1930 холоста неизвестно.
1931 холоста неизвестно.
1932 холоста неизвестно.
1933 гнед. ж. № 179 от 098 Виндзора 7/8 кр.
1934 рыж. ж. < 556 Пер-Дарка ч/кр.
1935 < 556 Пер-Дарка ч/кр.
614. **Доротея** 1200 кабардинская, К. Б. А. О., к/з. № 34 Кабардинский.
Гнедая, р. 1926; 146—185—18.
1933 гнед. к. Дань от Пардона ч/кр.
1934 гнед. к. Змейка < 28 Зураба каб.
1935 < 081 Бобара ар.

615. **Досада** 271 кабардинская, Черкесская А. О., к/з. № 38 Черкесский.
Гнедая, р. 1926; 152—178—18,5.
1934 холоста от 427 Скафандра ч/кр.
1935 > аборигенного б/им.
616. **Детация** 760 кабардинская, Новочеркасский р., к/з. № 35 Богаевский.
Гнедая, р. 1924; 147—167—17,5.
1933 холоста от Авторитета п/кр. по типу
1934 гнед. к. < 339 Кордэса ч/кр.
1935 < 339 Кордэса ч/кр.
617. **Доухан** 6 карачаевская, Азово-Черноморский край, к/з. № 93 Кабардинский.
Гнедая, р. 1920 у Абукова; 153—164—19.
1929 гнед. к. Ашгара от Тьмыха каб.
1930 холоста < 264 Босэана ч/кр.
1931 т.-гнед. к. Бель-Фам < 262 Борей ч/кр.
1932 холоста < 82 Ермака дон.
1933 аборт < 0131 Сингагура ан/дон.
1934 рыж. к. < 82 Ермака дон.
1935 < Тигра ая/каб.
618. **Дохалина** 25 балкарская, К. Б. А. О., Н.-Урванская ГЭК.
Караковая, р. 1921; 142—169—18.
1933 мыш. ж. Карачаец от 35 Курмана каб.
1934 холоста < 245 Барона ч/кр.
1935 не крылась
619. **Дохе** II 370 карачаевская, Александровский р., к/к. Скакун.
Гнедая, р. 1924; 152—180—19.
1931 холоста от 0137 Сметанки ан/дон.
1932 аборт < 044 Годара ан/дон.
1933 аборт > 0137 Сметанки ан/дон.
1934 холоста < 044 Годара ан/дон.
1935 < 061 Долгожданного ан/дон.
620. **Драма** 1209 кабардинская, К. Б. А. О., к/з. № 34 Кабардинский.
Гнедая, р. 1924; 147—177—18.
1932 гнед. к. Доля № 71 неизвестно.
1933 гнед. ж. (пал) от 59 Эрэкко каб.
1934 холоста < Ошхамахо каб.
1935 < 28 Зураба каб.
621. **Дружба** 752 кабардинская, Новочеркасский р., к/з. № 35 Богаевский.
Гнедая, р. 1925; 146—175—18.
1932 вор. ж. № 174 неизвестно.
1933 холоста от Декламатора п/кр.
1934 рыж. к. < 403 Рэйн-Вера ч/кр.
1935 < 403 Рэйн-Вера ч/кр.

622. **Дружба** 981 кабардинская, К. Б. А. О., к/з. № 34 Кабардинский.
Гнедая, р. 1923; 143—176—17.
1933 вор. к. Душенька от Опхамахо каб.
1934 гнед. ж. Эрдие « 59 Эрокко каб.
1935 « 4 Аметиста каб.
623. **Дружина** 754 карачаевская, Новочеркасский р., к/з. № 35 Богаевский.
Караковая, р. 1927; 147—170—17,3.
1932 гнед. к. (пала) неизвестно.
1933 т.-гнед. к. № 213 от Декламатора п/кр.
1934 вор. к. « 403 Рэйн-Вера ч/кр.
1935 « 403 Рэйн-Вера ч/кр.
624. **Дуброва** 855 кабардинская, К. Б. А. О., к/з. № 34 Кабардинский.
Гнедая, р. 1925; 144—175—17,5.
1933 гнед. ж. Деспот от 7 Атласа каб.
1934 гнед. к. Эдита « 59 Эрокко каб.
1935 « 7 Атласа каб.
625. **Дульциня** 236 кабардинская, Черкесская А. О., к/з. № 38 Черкесский.
Гнедая, р. 1928; 143—168—18.
1934 гнед. ж. от 453 Фанатика ч/кр.
1935 » аборигенного б/им.
626. **Дунь-Ду** 753 кабардинская, Новочеркасский р., к/з. № 35 Богаевский.
Вороная, р. 1925; 146—170—18.
1932 холоста неизвестно.
1933 холоста от Пароля п/кр. по типу.
1934 гнед. к. « 403 Рэйн-Вера ч/кр.
1935 « 403 Рэйн-Вера ч/кр.
627. **Дуня** 320 кабардинская, Александровский р., к/к. Скакун.
Вороная, р. 1924; 146—170—17.
1931 вор. к. Гоньбара от Каира ан/дон.
1932 т.-гнед. к. Дельта « 038 Гашина ан/дон.
1933 т.-гнед. к. Ерес « 629 Уоллера ч/кр.
1934 гнед. ж. « 629 Уоллера ч/кр.
1935 « 629 Уоллера ч/кр.
628. **Дурта-Мори** 248 кабардинская, Черкесская А. О., к/з. № 38 Черкесский.
Гнедая, р. 1927; 151—175—18,5.
1934 холоста от 453 Фанатика ч/кр.
1935 « 2 Актолика ч/кр.
629. **Дыше** 73 балкарская, К. Б. А. О., Н.-Урванская ГЗБ.
Буланая, р. 1925; 142—170—18.
1933 холоста неизвестно.
1934 холоста от 23 Дзадзу каб.
1935 « Звонкого невясян. проих.

Гнедая, р. 1927; 144—172—17,2.

1933 холоста от Феллаха ч/кр.
 1934 гнед. ж. « 158 Кино-Арса ан/черн.
 1935 « 158 Кино-Арса ан/черн.

631. **Дюбари** 282 кабардинская, Черкесская А. О., к/з № 38 Черкесский.
 Т.-гнедая, р. 1927; 150—165—17.

1932 холоста неизвестно.
 1933 гнед. к. Дотма от 27 Зелима карач.
 1934 вор. к. « Каприза ан/ар.
 1935 « абorigineнного б/им.

632. **Елка** 36 кабардинская, Барачаевская А. О., к/з Барачаевский.
 Караковая, р. 1926; 146—.

1933 гнед. к. от 048 Трианона ан/каб.
 1934 т.-гнед. к. » 048 Трианона ан/каб.
 1935 « 048 Трианона ан/каб.

633. **Елочка** 263 кабардинская, Черкесская А. О., к/з № 38 Черкесский.
 Вороная, р. 1925; 146—172—18.

1934 гнед. к. от Вильбурга п/кр.
 1935 « 498 Бунко ч/кр.

634. **Жанпаго** 19 кабардинская, К. Б. А. О., Н.-Урванская ГЗБ.
 Вороная, р. 1924; 152—180—19.

1933 рыж. ж. Бейдуват от 238 Бай-Гема ч/кр.
 1934 гнед. ж. Абиан « Казбека ч/кр.
 1935 « 305 Диоскура ч/кр.

635. **Жансурет** 74 кабардинская, К. Б. А. О., Н.-Урванская ГЗБ.
 Серая, р. 1926; 148—165—19,5.

1933 карак. ж. Оратор от 381 Ортэ ч/кр.
 1934 т.-сер. к. Артистка « 245 Барона ч/кр.
 1935 не крылась

636. **Жансурет** 139 кабардинская, К. Б. А. О., к/з № 34 Кабардинский.
 Т.-гнедая, р. 1928; 151—178—18.

1933 кар. ж. Баксан № 28 от 25 Бранси ч/кр.
 1934 гнед. к. Шантажистка « Шантеклера в/кр. или
 « Гурзуфа ан/каб.
 1935 « 7 Атласа каб.

637. **Жантиль** 376 кабардинская, Барачаевская А. О., к/з Барачаевский.
 Караковая, р. 1929.

1933 гнед. ж. Герой от 90 Гарвея ан/венг.
 1934 гнед. ж. « 15 Борея каб.
 1935 « 21 Даусуза карач.

638. **Жара** 169 кабардинская, Прикумский р., к/к. им. Октябрьской Революции.

Гнедая, р. 1923; 147—173—18,5.

1932 холоста неизвестно.
 1933 холоста от 031 Крейсера ан/каб.
 1934 св.-гнед. ж. Иртыш « Берлина доп.
 1935 « Байрона доп.

639. **Жгучая** 928 кабардинская, К. Б. А. О., к/з. № 34 Кабардинский.
Гнедая, р. 1924; 146—184—17.
1932 гнед. ж. Кургулт № 43 от 329 Кариеваля II ч/кр.
1933 т.-гнед. ж. Жар > 4 Аметиста каб.
1934 гнед. к. Шлица (пала) > 040 Панцыря ан/каб. или
> Эффенди каб.
1935 > 040 Панцыря ан/каб.
640. **Жемчужина** 724 кабардинская, Карачаевская А. О., к/з. Карачаевский.
Вороная, р. 1929; 144—0—19.
1933 вор. к. от 342 Цун-Чана ч/кр.
1934 вор. к. > 15 Борея каб.
1935 > 21 Даусуза карач.
641. **Женева** 102 кабардинская, Моздокский р., к/з. Новая жизнь.
Рыжая, р. 1923; 147—169—18,5.
1931 рыж. к. Жар-Птица неизвестно.
1932 с.-гнед. к. Наварра от 541 Надора ч/кр.
1933 т.-гнед. ж. Жаке-Мот > Кириза тек.
1934 рыж. ж. Жамбек > Кириза тек.
1935 > Кириза тек.
642. **Женероза** 344 кабардинская, Черкесская А. О., к/з. № 38 Черкесский.
Гнедая, р. 1927; 146—175—18.
1933 холоста от 27 Зелима карач.
1934 гнед. ж. > 158 Кино-Арса ан/черк.
1935 > аборигенного б/им.
643. **Жертва** 185 кабардинская, Прякумский р., к/к. им. Октябрьской Революции.
Гнедая, р. 1922; 149—180—18,5.
1932 холоста неизвестно.
1933 рыж. ж. Зилинза от 029 Километра ан/каб.
1934 аборт > 029 Километра ан/каб.
1935 > 031 Крейсера ан/каб.
644. **Живая** 163 кабардинская, Азово-Черноморский край, к/з. № 93 Кабардинский.
Гнедая, р. 1924; 148—171—18.
1932 холоста неизвестно.
1933 с.-гнед. к. Зозуля от Орлика трак.
1934 холоста > Шмеля дон.
1935 > Удалого ан/дон.
645. **Жиздра** (Джансурат) 978 кабардинская, Карачаевская А. О., к/з. Карачаевский.
Гнедая, р. 1928; 153—.
1933 гнед. к. Сатира от 596 Эйгильберта ч/кр.
1934 гнед. к. > 5 Анзора карач.
1935 > 56 Шамана каб.

646. **Жня** 543 кабардинская, Черкесская А. О., к/з. № 38 Черкесский.
Т.-гнедая, р. 1927; 148—171—18.
1933 холоста от Бузотера п/кр.
1934 гнед. к.* > Вильбурга п/кр.
1935 > аборигенного б/им.
647. **Жрица** 92 карачаевская, Азово-Черноморский край, к/з. № 93 Кабардинский.
Гнедая, р. 1926; 152—180—19.
1931 холоста неизвестно.
1932 холоста неизвестно.
1933 рыж. ж. Жрец от 75 Дончака дон.
1934 гнед. ж. Дон-Жуан > 543 Не-Бушуля ч/кр.
1935 > Тигра ан/каб.
648. **Журьба** 461 кабардинская, Черкесская А. О., к/з. № 38 Черкесский.
Гнедая, р. 1925; 144—170—17.
1933 ожеребилась от 453 Фанатика ч/кр.
1934 кар. к. > 427 Скафандро ч/кр.
1935 > Варяга ул. верх.
649. **Забава** 267 кабардинская, Черкесская А. О., к/з. № 38 Черкесский.
Вороная, р. 1926; 147—170—18.
1934 вор. к. от Вандала п/кр.
1935 > 1 Абрека каб.
650. **Забьгая** 305 кабардинская, Черкесская А. О., к/з. № 38 Черкесский.
Гнедая, р. 1927; 146—174—18,5.
1933 рыж. к. от Бриджа п/кр.
1934 рыж. к. > Водорзо п/кр. по типу.
1935 > 158 Кино-Арса ан/черн.
651. **Загадка** 85 кабардинская, Черкесская А. О., к/з. № 38 Черкесский.
С.-гнедая, р. 1929; 148—165—17,5.
1933 холоста от 321 Зорина ч/кр.
1934 гнед. к. > Вахтера п/кр.
1935 аборт > 453 Фанатика ч/кр.
652. **Задача** 268 карачаевская, Черкесская А. О., к/з. № 38 Черкесский.
Гнедая, р. 1927; 148—174—18.
1934 вор. ж. от аборигенного б/им.
1935 > 1 Абрека каб.
653. **Задорная** 284 кабардинская, Черкесская А. О., к/з. № 38 Черкесский.
Рыжая, р. 1927; 148—179—18.
1934 вор. к. от 427 Скафандро ч/кр.
1935 > Варяга ул. верх.
654. **Задорная** (Клюква) 70 кабардинская, К. Б. А. О., к/з. № 34 Кабардинский.
Гнедая, р. 1931; 151—170—18,5.
1935 от 026 Зенита ан/каб.

* Сделана волками.

655. **Заимка** 1271 кабардинская, К. Б. А. О., к/з. № 34 Кабардинский.
Рыжая, р. 1927; 148—175—18.
1933 гнед. ж. Золотой от Ошхамахо каб.
1934 холоста > Этикета ч/кр. или
> Ястреба ан/ар/каб.
1935 > 4 Аметиста каб.
656. **Заира** 12 кабардинская, Черкесская А. О., к/з. № 38 Черкесский.
С.-гнедая, р. 1926; 145—174—18.
1932 с.-гнед. ж. от 0219 Шармана ан/ар.
1933 холоста > 27 Зелима карач.
1934 гнед. ж. > 27 Зелима карач.
1935 > 27 Зелима карач.
657. **Заира** 18 кабардинская, К. Б. А. О., Н.-Урванская ГЗБ.
Гнедая, р. 1927; 145—165—19.
1933 т.-гнед. ж. Бижбек * от 35 Курмана каб.
пала в 1933 г.
658. **Заметка** 281 кабардинская, Черкесская А. О., к/з. № 38 Черкесский.
Гнедая, р. 1929; 150—168—18.
1934 гнед. ж. от Медхентраума ч/кр.
1935 > 378 Оваша ч/кр.
659. **Зара** 132 кабардинская, Моздокский р., к/к. Новая жизнь.
Гнедая, р. 1926; 150—171—19.
1932 гнед. ж. Зораб от 0131 Сингалура ан/дон.
1933 гнед. ж. Зимовка > 0131 Сингалура ан/дон.
1934 кар. ж. Горец > 45 Гепеля ч/кр.
1935 > 45 Гепеля ч/кр.
660. **Заре** 2 кабардинская, К. Б. А. О., Баксанский р., к/к. им. Фрунзе.
Вороная, р. 1924.
1933 гнед. ж. от 050 Фарона ан/каб.
1934 сведений нет > Фалерона каб.
1935 сведений нет
661. **Зарница** 422 кабардинская, Черкесская А. О., к/з. № 38 Черкесский.
Гнедая, р. 1920; 145—173—17,5.
1932 ожеребилась от 0219 Шармана ан/ар.
1933 с.-гнед. ж. > Буйгура п/кр. по типу.
1934 гнед. ж. > 27 Зелима карач.
1935 > 27 Зелима карач.
662. **Зарьят** 484 кабардинская, Черкесская А. О., к/з. № 38 Черкесский.
Т.-гнедая, р. 1926; 148—175—18.
1933 т.-гнед. ж. Зара от 321 Зорина ч/кр.
1934 с.-гнед. ж. > 158 Кино-Арса ан/чери.
1935 > 158 Кино-Арса ан/чери.

* Седена волками.

663. **Заяг** 2 кабардинская, Азово-Черноморский край, к/з. № 93 Кабардинский.

Гнедая, р. 1919 у Абукова; 147—171—18,5.

1929	гнед. к. 148 Асти	от Тымыха каб.
1930	гнед. ж. Булат	> 246 Босзана ч/кр.
1931	холоста	неизвестно.
1932	гнед. ж. Зуав	> 0131 Сингапура ан/дон.
1933	холоста	> 0131 Сингапура ан/дон.
1934	гнед. к.	> 0131 Сингапура ан/дон.
1935		> Типра ан/каб.

664. **Званна** 1198 кабардинская, К. Б. А. О., к/з. № 34 Кабардинский.
Т.-гнедая, р. 1925; 147—173—18,5.

1932	холоста	от 296 Грэт-Скота ч/кр.
1933	гнед. ж. (пал)	> Пардона ч/кр.
1934	гнед. к. Шаль	> 053 Шороха ан/каб.
1935		> 28 Зураба каб.

665. **Зведа** 124 карачаевская, Азово-Черноморский край, к/з. № 93 Кабардинский.

Т.-гнедая, р. 1927 в к/к. им. Октябрьской Революции; 152—183—19.

Отец: неизвестен.

Мать: Варвара 11, кабардинская.

1931	холоста	неизвестно.
1932	гнед. к. Франция	от 469 Футбола ч/кр.
1933	т.-гнед. к. Заветная	> Байрона дон.
1934	т.-гнед. ж. Везувий	> Вильгельма дон.
1935		> Зайчка каб.

666. **Звездочка** 38 кабардинская, К. Б. А. О., к/з. № 34 Кабардинский.
Т.-гнедая, р. 1923; 147—177—19.

1932	холоста	от 42 Гвидо ч/кр.
1933	рыж. к. Зифрида (пала)	> 7 Атласа каб.
1934	гнед. ж. Зелим-Хан	> 28 Зураба каб.
1935		> 081 Бобара ар.

667. **Зебра** 76 кабардинская, Черкесская А. О., к/к. Красный Партизан.
Караковая, р. 1929; 147—168—19.

1934	сведений нет	от Спритвора ан/дон. по типу.
1935	сведений нет	

668. **Зеница** 283 кабардинская, Черкесская А. О., к/з. № 38 Черкесский.
Рыжая, р. 1928; 149—165—18,5.

1934	рыж. ж.	от 427 Скафандро ч/кр.
1935		> 538 Мохача ч/кр.

669. **Зигета** 180 кабардинская, Черкесская А. О., к/з. № 38 Черкесский.
Вороня, р. 1927; 152—186—18,5.

1932	ожеребилась	от 27 Зелима карач.
1933	бул. к.	> 27 Зелима карач.
1934	холоста	> 1 Абрека каб.
1935		> аборигенного б/им.

670. **Зима** 1180 кабардинская, К. Б. А. О., к/з. № 34 Кабардинский.
 Караковая, р. 1925; 147—182—17,5.
 1932 холоста от 9 Аякса каб.
 1933 т.-гнед. ж. Звон » 383 Пайльясса ч/кр.
 1934 т.-гнед. ж. Парис » 0156 Мерзуха ар. или
 » 208 Парагвая ан/дон.
 1935 » 0156 Мерзуха ар. или
 » 034 Монитора ан/каб.
671. **Зина** 916 кабардинская, К. Б. А. О., к/з. № 34 Кабардинский.
 Гнедая, р. 1921; 142—174—18.
 1932 холоста от Радио ч/кр.
 1933 гнед. ж. Зимарь » 90 Зораба ч/кр.
 1934 рыж. ж. Мусаби » 034 Монитора ан/каб.
 1935 » 4 Аметиста каб.
672. **Зина** 410 кабардинская, К. Б. А. О., к/з. № 34 Кабардинский.
 Гнедая, р. 1930 в к/з. № 34 Кабардинском; 146—180—19.
 Отец: 59 Эрокко, кабардинский, гнедой, 1922.
 Мать: 680 Золка 101-а, кабардинская, гнедая, 1923.
 1934 т.-гнед. ж. Чекан от 55 Чегема каб.
 1935 » 022 Дарлея ан/каб. или
 » 18 Гишоза каб.
673. **Змея** 93 карачаевская, Черкесская А. О., к/к. Красный Партизан.
 Гнедая, р. 1927; 145—168—18.
 сведений нет.
674. **Знатная** 1229 кабардинская, К. Б. А. О., к/з. № 34 Кабардинский.
 Вороная, р. 1924; 144—174—17,5.
 1932 холоста от 296 Грэг-Скота ч/кр.
 1933 гнед. ж. Зефир » 383 Пайльясса ч/кр.
 1934 т.-гнед. ж. Геракл » 277 Гевуры ч/кр. или
 » Доброго каб.
 1935 » 0156 Мерзуха ар. или
 » 034 Монитора ан/каб.
675. **Знобка** 25, Азово-Черноморский край, к/з. № 93 Кабардинский.
 Серая в гречке, р. 1925; 150—168—18,75.
 1931 гнед. к. Радуга неизвестно.
 1932 холоста неизвестно.
 1933 ср. к. Зноба от Летучего дон.
 1934 аборт » 0148 Сувенира ан/дон.
 1935 » Огня каб.
676. **Знойная** 539 кабардинская, Карачаевская А. О., к/з. Карачаевский.
 Гнедая, р. 1925; 144—.
 1933 гнед. ж. Паго от 619 Писмэкера ч/кр.
 1934 холоста » 56 Шамана каб.
 1935 » 56 Шамана каб.

677. **Золиха** 309 кабардинская, Азово-Черноморский край, к/з. № 93 Кабардинский.

Гнедая, р. 1924; 147—182—18,5.

1928 гнед. ж. Азарг

неизвестно.

1929 аборт

от 05 Апогея ан/дон.

1930 холоста

> 038 Гашиша ан/дон.

1931 холоста

> 061 Долгожданного ан/дон.

1932 гнед. к. Декада

> 038 Гашиша ан/дон.

1933 холоста

> 0137 Сметанки ан/дон.

1934 гнед. к. Слеза

> 0137 Сметанки ан/дон.

1935

> Удалого ан/дон.

678. **Золка** 22 балкарская, К. Б. А. О., Н.-Урванская ГЗК.

Т.-гнедая, р. 1924; 146—170—18.

1933 холоста

неизвестно.

1934 т.-гнед. к. Азиатка

от Подарка ч/кр.

1935

> 245 Барона ч/кр.

679. **Золка** 46—96 кабардинская, Азово-Черноморский край, к/з. № 93 Кабардинский.

Гнедая, р. 1930 в к/к. Новая жизнь; 146—183—18.

Отец: неизвестен.

Мать: Буковина 141, кабардинская, гнедая, 1922.

1934 холоста

от 83 Еруслана дон.

1935

> Огня каб.

680. **Золка** 101-а, кабардинская, К. Б. А. О., к/з. № 34 Кабардинский.

Гнедая, р. 1923; 151—179—18.

1930 гнед. к. 672 Зина № 410 от 59 Эрокко каб.

1931 сведений нет

1932 сведений нет

1933 с.-гнед. ж. Запрет

> 482 Шолимара ч/кр.

1934 гнед. ж. Зарбазан

> 026 Зенита ан/каб.

1935

> 28 Зураба каб.

681. **Золотистая** 679 кабардинская, Черкесская А. О., к/з. № 38 Черкесский

Бурая, р. 1925; 147—174—17,5.

1933 рыж. ж. Зюд-Вест

от Байрона п/кр.

1934 рыж. к.,

> аборигенного б/нм.

1935

> 453 Фанатика ч/кр.

682. **Золушка** 140 кабардинская, К. Б. А. О., к/з. № 34 Кабардинский.

Гнедая, р. 1926; 147—173—18.

1933 холоста

от Комика ч/кр.

1934 рыж. ж. Пышиноко

> 040 Панцыря ан/каб. или

1935

> Эффенди каб.

> 59 Эрокко каб.

683. **Зона** 108 кабардинская, Черкесская А. О., к/к. Красный Партизан.

Гнедая, р. 1928; 142—165—18,5.

сведений нет.

684. **Зоркая** 468 кабардинская, Черкесская А. О., к/з. № 38 Черкесский.
Гнедая, р. 1927; 149—180—18.
1932 ожеребилась от 2 Актолика ч/кр.
1933 гнед. к. < Каприза ан/ар.
1934 гнед. ж. < 1 Абрека каб.
1935 неизвестно.
685. **Зулейка** 117 кабардинская, Азово-Черноморский край, к/з. № 93 Кабардинский.
Гнедая, р. 1925 у Наурузова; 148—170—18,5.
1931 гнед. к. Земфира неизвестно.
1932 бур. к. Загадка от 82 Ермака дон.
1933 гнед. к. (пала) < 0131 Сингалура ан/дон.
1934 холоста < 0131 Сингалура ан/дон.
1935 < Кузнеца каб.
686. **Зулейка** 80 кабардинская, К. В. А. О., к/з. № 34 Кабардинский.
Т.гнедая, р. 1920; 152—187—19.
1929 гнед. к. Зулфигара № 382 от 493 Вольфрама III ч/кр.
1930 гнед. ж. 027 Зулфигар № 362 > 493 Вольфрама III ч/кр.
1931 сведений нет
1932 холоста < 359 Масканьо ч/кр.
1933 гнед. ж. Зарафат < 4 Аметиста каб.
1934 холоста > Магнита каб.
1935 < 034 Монитора ан/каб. или
< Комика ч/кр.
687. **Зулейка** 795 кабардинская, К. В. А. О., к/з. № 34 Кабардинский.
Т.рыжкая, р. 1924; 142—168—19.
1932 холоста от 383 Пайльясса ч/кр.
1933 гнед. ж. Зной < Опхамахо каб.
1934 рыж. к. Этика < Этикета ч/кр. или
< Ястреба ан/ар/каб.
1935 < Радио ч/кр. или
< Арыка каб.
688. **Зурна** 11 кабардинская, Суворовский р., к/к. Кавалерист Буденного.
Вороная, р. 1919; 149—169—19.
1932 холоста от 234 Арада II ч/кр.
1933 кар. к. Дама < Кларэ ан/ар/каб.
1934 вор. к. Гирень < Героя турк.
1935 < Мама ул. верх.
689. **Зурна** 1112 кабардинская, Карачаевская А. О., к/з. Карачаевский.
Гнедая, р. 1927; 147—.
1933 холоста от 596 Эйгильберта ч/кр.
1934 гнед. к. < 048 Трианона ан/каб.
1935 < 048 Трианона ан/каб.

690. **Игрушка** 614 кабардинская, К. Б. А. О., к/з. № 34 Кабардинский.
Гнедая, р. 1922; 142—170—17,5.
1932 холоста от 581 Рубеля ч/кр.
1933 гнед. ж. Игрок « Шатеклера в/кр.
1934 гнед. ж. Тамерлан « 047 Талисмана ан/каб.
1935 « 053 Шороха ан/каб.
691. **Идея** 877 кабардинская, К. Б. А. О., к/з. № 34 Кабардинский.
Т.-гнедая, р. 1926; 151—180—18.
1932 холоста от 187 Тайгера ч/кр.
1933 с.-гнед. к. Ирма « 7 Атласа каб.
1934 т.-гнед. ж. Вавилон « 010 Властного ан/каб.
1935 « 041 Пшемахо ан/каб.
692. **Измена** 49 кабардинская, Азово-Черноморский край, к/з. № 93 Кабардинский.
Т.-гнедая, р. 1924; 148—178—18,5.
1929 холоста от 106 Лаона ч/кр.
1930 холоста « 431 Тавриза ч/кр.
1931 холоста « 044 Годара ан/дон.
1932 гнед. к. Дружина « 0137 Сметанки ан/дон.
1933 гнед. к. Едина « 061 Долгожданного ан/дон.
1934 гнед. ж. Мизинец « Мальчика в/кр. по типу.
1935 « Кузнеца каб.
693. **Иллиада** 110 кабардинская, Моздокский р., к/к. Новая жизнь.
Вороная, р. 1924; 146—168—18.
1931 рыж. ж. Индус неизвестно.
1932 рыж. ж. Инр от 82 Ермака дон.
1933 т.-гнед. ж. Исмет « 0131 Сингалура ан/дон.
1934 « 0131 Сингалура ан/дон.
выбыла в маллеиновую грушу в 1934 г.
694. **Ингушка** 681 кабардинская, К. Б. А. О., к/з. № 34 Кабардинский.
Гнедая, р. 1926; 146—171—17,5.
1932 холоста от Ошхамахо каб.
1933 рыж. ж. Ирис « Пардона ч/кр.
1934 холоста « 55 Чегема каб.
1935 « 022 Дарлея ан/каб. или
« 18 Гипноза каб.
695. **Ингушка** 953 кабардинская, К. Б. А. О., к/з. № 34 Кабардинский.
Гнедая, р. 1924; 144—174—17.
1932 т.-гнед. к. Ирина № 60 от Радио ч/кр.
1933 гнед. к. Иматра « 59 Эрокко каб.
1934 гнед. ж. Миларет « 034 Монитора ан/каб.
1935 « 7 Атласа каб.
696. **Индустрия** 612 кабардинская, К. Б. А. О., к/з. № 34 Кабардинский.
Гнедая, р. 1926; 142—178—17,2.
1932 холоста от Радио ч/кр.
1933 гнед. ж. Измрил (пал) « 010 Властного ан/каб.
1934 рыж. к. Асти « 7 Атласа каб.
1935 « 59 Эрокко каб.

697. **Интрига** 613 кабардинская, К. Б. А. О., к/з. № 34 Кабардинский.
Гнедая, р. 1927; 147—177—17,5.
1933 гнед. к. Идита от 59 Эрокко каб.
1934 гнед. ж. Зяблик > 28 Зураба каб.
1935 > 28 Зураба каб.
698. **Ирма** 82 кабардинская, Александровский р., к/л. Скакун.
Гнедая, р. 1925; 153—178—19,5.
1928 гнед. к. Армия . неизвестно.
1929 гнед. к. 011 Баллада от 106 Лаона ч/кр.
1930 холоста > 408 Саксонца ч/кр.
1931 гнед. к. Ромашка > 388 Пелюна ч/кр.
1932 аборт > 160 Салюта ч/кр.
1933 гнед. ж. > Мальчика в/кр. по тину.
1934 гнед. к. > 629 Уоллера ч/кр.
1935 > 05 Апогея ан/дон.
699. **Ирма** 408 кабардинская, Черкесская А. О., к/з. № 38 Черкесский.
Гнедая, р. 1926; 149—180—18,5.
1933 холоста от 158 Кино-Арса ан/черн.
1934 рыж. к. > 1 Абрека каб.
1935 > 1 Абрека каб.
700. **Испанка** 611 кабардинская, К. Б. А. О., к/з. № 34 Кабардинский.
Гнедая, р. 1927; 149—183—18.
1932 холоста от 187 Тайгера ч/кр.
1933 гнед. ж. Испанец > 081 Бобара ар.
1934 гнед. к. Чарка > 55 Чегема каб.
1935 > 55 Чегема каб.
701. **Кабардинка** 6 кабардинская, К. Б. А. О., к/з. № 34 Кабардинский.
Гнедая, р. 1919; 146—167—17.
1932 холоста неизвестно.
1933 рыж. ж. Кабардинец от 4 Аметиста каб.
1934 гнед. к. Загадка > 28 Зураба каб.
1935 > 4 Аметиста каб.
702. **Кабардинка** 218 кабардинская, Черкесская А. О., к/л. Красный Партизан.
Гнедая, р. 1928; 143—162—18.
1933 к. неизвестно.
1934 сведений нет
1935 сведений нет
703. **Кабакхан** 14 кабардинская, К. Б. А. О., Н.-Урванская ГЗК.
Гнедая, р. 1927; 150—165—18.
1933 вор. к. Белладона от 238 Бай-Гема ч/кр.
1934 к. (пала) > 23 Дзадзу каб.
1935 > 245 Барона ч/кр.
704. **Казальхан** 51 кабардинская, К. Б. А. О., Баксанский р., к/к. им. Фрунзе.
Гнедая, р. 1920.
1933 с. гнед. ж. неизвестно.
1934 сведений нет от 050 Фарона ан/каб.
1935 сведений нет

705. **Казачка** 585 кабардинская, К. Б. А. О., к/з. № 34 Кабардинский.
Т.гнедая, р. 1927; 147—168—18.
1932 холоста от 329 Карневала II ч/кр.
1933 гнед. к. Калина > 482 Шолимара ч/кр.
1934 гнед. ж. Мамонт > 034 Монитора ан/каб.
1935 > 047 Талисмана ан/каб.
706. **Казачка** 29 карачаевская, Александровский р., к/к. Всадник.
Гнедая, р. 1924; 148—175—18.
1929 гнед. ж. 02 Баян от 106 Лаона ч/кр.
1930 холоста > 431 Тавриза ч/кр.
1931 сведоний пет > 431 Тавриза ч/кр.
1932 кар. ж. > 435 Тренака ч/кр.
1933 холоста > 341 Цулуфирста вост. пр.
1934 гнед. ж. Галет > 84 Гальти-Мора п/кр.
1935 > 110 Годаша ан/вост. пр.
707. **Казачка** 543 кабардинская, К. Б. А. О., к/з. № 34 Кабардинский.
Гнедая, р. 1925; 142—170—18.
1932 холоста от 329 Карневала II ч/кр.
1933 т.-гнед. ж. Казак от Радио ч/кр.
1934 рыж. к. Трещетка (пала) > 047 Талисмана ан/каб.
1935 > 034 Монитора ан/каб. или
> Комика ч/кр.
708. **Казибан** 12 кабардинская, К. Б. А. О., Н.-Урванская ГЗБ.
Гнедая, р. 1928; 145—175—18.
1933 гнед. ж. Кариген от Казбека ч/кр.
1934 холоста > Подарка ч/кр.
1935 > Звонкого невясян. происх.
709. **Кайма** (Тари) 321 кабардинская, Карачаевская А. О., к/з. Карачаевский.
Гнедая, р. 1926; 147 — .
1932 гнед. ж. Дуут от 21 Даусуза карач.
1933 гнед. ж. Дон > 21 Даусуза карач.
1934 гнед. ж. > 21 Даусуза карач.
1935 > 56 Шамана каб.
710. **Накая Прелесть** 166 кабардинская, Азово-Черноморский край, к/з. № 93, Кабардинский.
Гнедая, р. 1925; 147—183—17,5.
1932 холоста неизвестно.
1933 рыж. к. Зоя от Орлика трак.
1934 гнед. к. Байка > Байрона дон.
1935 > Огня каб.
711. **Канела** 331 кабардинская, Александровский р., к/к. Скаун.
Караковая, р. 1925; 148—175—18.
1932 вор. к. Дрель от 05 Апогея ан/дон.
1933 гнед. к. Ехоянная > 629 Уоллера ч/кр.
1934 гнед. к. > 629 Уоллера ч/кр.
1935 > 05 Апогея ан/дон.

712. **Кале** 5 кабардинская, К. Б. А. О., Баксанский р., к/к. им. Фрунзе.
 Караковая, р. 1925.
 1933 гнед. к. неизвестно.
 1934 гнед. к. от 050 Фарона ап/каб.
 1935 неизвестно.
713. **Кале** 22 кабардинская, К. Б. А. О., Баксанский р., к/к. им. Фрунзе.
 Караковая, р. 1925.
 1933 т.гнед. ж. неизвестно.
 1934 сведний нет от Фалерона каб.
 1935 сведений нет
714. **Калерия** (Зурум) 247 кабардинская, Карачаевская А. О., к/з. Карачаевский.
 Гнедая, р. 1928; 147—.
 1933 т.гнед. ж. от 327 Хисмета ап/черн.
 1934 холоста < 56 Шамана каб.
 1935 < 56 Шамана каб.
715. **Калина** 636 кабардинская, Черкесская А. О., к/з. № 38 Черкесский.
 Т.-гнедая, р. 1926; 147—170—18.5.
 1933 холоста от 453 Фанатика ч/кр.
 1934 холоста < Варяга ул. верх.
 1935 < Варяга ул. верх.
716. **Кама** 144 кабардинская, Суворовский п., к/к. Кавалерист Буденного.
 Вороная, р. 1928; 142—169—19.
 1933 рыж. ж. Медхентраум от Кларэ ап/ар/каб.
 1934 вор. к. Минута < Героя турк.
 1935 < Шамиля каб.
717. **Кандусар** 52 кабардинская, К. Б. А. О., Баксанский р., к/к. им. Фрунзе.
 Гнедая, р. 1923.
 1933 гнед. ж. неизвестно.
 1934 сведений нет от Фалерона каб.
 1935 сведений нет
718. **Карамель** 846 кабардинская, К. Б. А. О., к/з. № 34 Кабардинский.
 Гнедая, р. 1924; 150—179—18.
 1932 холоста от Опхамахо каб.
 1933 гнед. ж. Темрюко < 047 Талисмана ап/каб.
 1934 гнед. к. Татарка < 047 Талисмана ап/каб.
 1935 < 047 Талисмана ап/каб.
719. **Карасу** 167 кабардинская, Черкесская А. О., к/з. № 38 Черкесский.
 Караковая, р. 1927; 147—173—18.
 1934 гнед. ж. от 158 Кино-Арса ап/черн.
 1935 < 158 Кино-Арса ап/черн.
720. **Караханум** 522 кабардинская, Черкесская А. О., к/з. № 38 Черкесский.
 Гнедая, р. 1927; 144—170—17.5.
 1933 холоста от 158 Кино-Арса ап/черн.
 1934 гнед. ж. < 158 Кино-Арса ап/черн.
 1935 > 158 Кино-Арса ап/черн.

721. **Нарачайка** 16 карачаевская, Моздокский р., к/к. Новая жизнь-Гнедая, р. 1918; 149—167—19.
 1930 гнед. к. Мальта от 128 Минуса ч/кр.
 1931 гнед. ж. Бостон (пал) « 262 Борея ч/кр.
 1932 гнед. к. Бутафория « 497 Бругуса ч/кр.
 1933 холоста « 83 Еруслана дон.
 1934 гнед. ж. Крим « 83 Еруслана дон.
 1935 « 45 Гепеля ч/кр.
722. **Карга** 103 кабардинская, Карачаевская А. О., к/з. Карачаевский. Вороная, р. 1910; 147—.
 1932 рыж. ж. от 0103 Мирбо ан/дон.
 1933 гнед. ж. » 0103 Мирбо ан/дон.
 1934 гнед. к. (пала) » 0103 Мирбо ан/дон.
 1935 « 048 Трианона ан/каб.
723. **Кармен** 145 кабардинская, Азово-Черноморский край, к/з. № 93 Кабардинский. Гнедая, р. 1924; 149—173—18.
 1933 т.-гнед. ж. Патрон от Кларэ ан'ар/каб.
 1934 гнед. ж. Гектар « Героя турк.
 1935 « Удалого ан/дон.
724. **Кармен** 1302 кабардинская. К. Б. А. О., к/з. № 34 Кабардинский. Вороная, р. 1918; 146—171—17,5.
 1924 т.-гнед. к. 090 Чадра от 215 Чемульпо ч/кр.
 1925 т.-гнед. ж. Гектор « 49 Гименей ч/кр.
 1926 сведений нет
 1927 т.-гнед. к. 045 Казибан « 90 Зораба ч/кр.
 1928 кар. к. 059 Куначка « 126 Милана ч/кр.
 1929 гнед. ж. Рональд « 402 Роллона ч/кр.
 1931 сведений нет
 1932 т.-гнед. к. Кержанка » 59 Эрокко каб.
 1933 т.-гнед. ж. Кречет « 034 Монитора ан/каб.
 1934 гнед. ж. Заряд « 027 Зульфягара ан/каб.
 1935 « 28 Зураба каб.
725. **Каролина** 523 кабардинская, К. Б. А. О., к/з. № 34 Кабардинский. Каравовая, р. 1923; 147—182—18.
 1932 холоста от 081 Бобара ар.
 1933 кар. к. Казань « 0156 Мерзуха ар.
 1934 « 277 Гевуры ч/кр. или
 « Доброго каб.
- пала в 1934 г.
726. **Картинка** 62 карачаевская, Азово-Черноморский край, к/з. № 93 Кабардинский. С.-гнедая, р. 1925; 146—178—17.
 1931 гнед. ж. Огонь неизвестно.
 1932 гнед. ж. от 543 Нэ-Бушуля ч/кр.
 1933 гнед. ж. Картин « 543 Нэ-Бушуля ч/кр.
 1934 гнед. ж. Накат « 543 Нэ-Бушуля ч/кр.
 1935 « Зайчика каб.

727. **Карточка** 68 кабардинская, Азово-Черноморский край, к/з. № 93 Кабардинский.
 Гнедая, р. 1928; 146—170—17,5.
 1931 гнед. ж. Кузнец неизвестно.
 1932 гнед. ж. Герц-Буб от 105 Герцафта вост. пр.
 1933 рыж. к. Самокритика « 245 Сатурна вост. пр.
 1934 рыж. ж. Секрет « 245 Сатурна вост. пр.
 1935 « Удалого ан/дон.
728. **Нафандрия** 59 кабардинская, Александровский р., к/к. Всадник.
 Рыжая, р. 1923; 151—175—18.
 1932 холоста от 378 Оваша ч/кр.
 1933 рыж. ж. (пал) « 245 Сатурна вост. пр.
 1934 рыж. к. Гетра « 84 Гальги-Мора п/кр.
 1935 « 368 Мон-Дезира ч/кр.
729. **Нахетинка** 66 кабардинская, Азово-Черноморский край, к/з. № 93 Кабардинский.
 Гнедая, р. 1922; 148—189—18.
 1931 т.-гнед. ж. Кремень неизвестно.
 1932 гнед. ж. Отвал от 378 Оваша ч/кр.
 1933 гнед. к. Султанка « 245 Сатурна вост. пр.
 1934 холоста « 84 Гальги-Мора п/кр.
 1935 « Тигра ан/каб.
730. **Кашкет** 44 кабардинская, К. Б. А. О., Баксанский р., к/к. им. Фрунзе.
 Т.-гнедая, р. 1927.
 1933 гнед. к. неизвестно.
 1934 сведений нет от 050 Фарона ан/каб.
 1935 сведений нет
731. **Каштанка** 138 кабардинская, Азово-Черноморский край, к/з. № 93 Кабардинский.
 Т.-гнедая, р. 1925; 148—170—18,5.
 1931 гнед. ж. Карьерист (пал) неизвестно.
 1932 не крылась
 1933 сер. ж. Буньо от Бандуриста тек.
 1934 т.-гнед. к. Сатира « 245 Сатурна вост. пр.
 1935 « Зайчика каб.
732. **Кварта** 1306 кабардинская, К. Б. А. О., к/з. № 34 Кабардинский.
 Т.-гнедая, р. 1925; 144—173—17,5.
 1933 кар. ж. Кварц от 010 Властного ан/каб.
 1934 холоста « 296 Грэт-Скота ч/кр. или
 « Водолаза каб.
 1935 « 053 Шороха ан/каб.
733. **Ксинта** 629 кабардинская, К. Б. А. О., к/з. № 34 Кабардинский.
 Гнедая, р. 1926; 151—182—19,2.
 1932 холоста от 0135 Каймана ан/ар.
 1933 т.-гнед. ж. Кремень « 296 Грэт-Скота ч/кр.
 1934 гнед. к. Азия « 4 Аметиста каб.
 1935 « 7 Атласа каб.

734. **Карпен** 380 кабардинская, Черкесская А. О., к/з. № 38 Черкесский. Гнедая, р. 1925; 151—174—19.
1934 гнед. ж. от 453 Фанатика ч/кр.
1935 > 503 Гарнемана ч/кр.
735. **Кикапу** 950 карачаевская, Черкесская А. О., к/з. № 38 Черкесский. Вороная, р. 1921; 146—171—18.
1933 вор. к. от 503 Гарнемана ч/кр.
1934 гнед. ж. > 27 Зелима карач.
1935 > 27 Зелима карач.
736. **Кикина** 115 кабардинская, Азово-Черноморский край, к/з. № 93 Кабардинский. Гнедая, р. 1925; 147—168—18.
1930 гнед. ж. Мститель неизвестно.
1931 сведений нет
1932 холоста неизвестно.
1933 т.-рыж. ж. Кикин от 81 Ермака дон.
1934 кар. к. Елочка < 81 Ермака дон.
1935 < Удалого ан/дон.
737. **Кила** 646 кабардинская, Черкесская А. О., к/з. № 38 Черкесский. Гнедая, р. 1926; 149—180—17,5.
1933 холоста от 2 Актолика ч/кр.
1934 гнед. к. < Варяга ул. верх.
1935 < Варяга ул. верх.
738. **Киприда** 815 кабардинская, К. Б. А. О., к/з. № 34 Кабардинский. Гнедая, р. 1926; 146—171—18.
1932 холоста от Фрегата ч/кр.
1933 гнед. ж. Бипарис < 158 Сагайдака ч/кр.
1934 с.-гнед. ж. Пулемет < 040 Панцыря ан/каб. или
< Эффенди каб.
1935 < 59 Эрокко каб.
739. **Кира** 66 кабардинская, Азово-Черноморский край, к/з. № 93 Кабардинский. Гнедая, р. 1928 в к/к. Кавалерист Буденного; 143—165—18.
1933 рыж. ж. Король от 155 Рокамболи ч/кр.
1934 гнед. к. Геклина < Героя турк.
1935 < Тигра ан/каб.
740. **Кира** 106 кабардинская, Моздокский р., к/к. Новая жизнь. Т.-гнедая, р. 1923; 147—169—18,5.
1931 вор. к. Кассара неизвестно.
1932 гнед. ж. Курбан от 82 Ермака дон.
1933 мертворожденный < 0131 Сингапура ан/дон.
1934 < 0131 Сингапура ан/дон.
выбыла в маллеиновую грушу в 1934 г.
741. **Кира** 87 кабардинская, К. Б. А. О., к/з. № 34 Кабардинский. Гнедая, р. 1923; 150—172—18,5.
1933 т.-гнед. к. Картинка от Комика ч/кр.
1934 холоста < 7 Атласа каб.
1935 < 047 Талисмана ан/каб.

742. **Кира II** 520 кабардинская, К. Б. А. О., к/з. № 34 Кабардинский.
Гнедая, р. 1926; 145—176—18.
1932 холоста от Фрегата ч/кр.
1933 гнед. к. Краса < 482 Шолимара ч/кр.
1934 гнед. к. Тройка > 047 Талисмана ан/каб.
1935 < 4 Аметиста каб.
743. **Киска** 339 карачаевская, Черкесская А. О., к/з. № 38 Черкесский.
Рыжая, р. 1925; 145—168—17,5.
1933 рыж. к. Краса от 158 Кишо-Арса ан/черн.
1934 рыж. ж. < 27 Зелима карач.
1935 < 27 Зелима карач.
744. **Китайна** 128 карачаевская, Суворовский р., к/к. Кавалерист Буден-
ного.
Вороная, р. 1927; 142—168—18.
1932 гнед. ж. Кларэ от 234 Арада II ч/кр.
1933 холоста < 155 Рокамболя ч/кр.
1934 вор. к. Мавчжурия < Мака ул. верх.
1935 < Мака ул. верх.
745. **Кичмалка** 72 кабардинская, К. Б. А. О., Н-Урванская ГЗБ.
Гнедая, р. 1924; 150—178—19.
1933 гнед. ж. Филлитрон от Флага ч/кр.
1934 сведенный пет < Казбека ч/кр.
1935 сведенный пет
746. **Кобра** 882 кабардинская, Черкесская А. О., к/з. № 38 Черкесский.
Рыжая, р. 1926; 150—175—18,5.
1933 холоста от 321 Зорина ч/кр.
1934 холоста < 0142 Кларэ ан/ар.
1935 > абортенного б/им.
747. **Коклико** 538 кабардинская, Черкесская А. О., к/з. № 38 Черкесский.
Рыжая, р. 1924; 147—181—18,5.
1933 холоста от Центавра ан/ар/черн.
1934 гнед. ж. < 469 Футбола ч/кр.
1935 > абортенного б/им.
748. **Комбинация** 956 кабардинская, Новочеркасский р., к/з. № 35 Бога-
евский.
Рыжая, р. 1923; 142—162—17,6.
1932 гнед. ж. № 183 неизвестно.
1933 холоста от Ливня ан/венг.
1934 гнед. ж. < 403 Рэйон-Вера ч/кр.
1935 < 403 Рэйон-Вера ч/кр.
749. **Комета** 20 кабардинская, Черкесская А. О., к/з. № 38 Черкесский.
Вороная, р. 1927; 144—167—17.
1933 холоста от 0223 Шутика ан/ар.
1934 т.-гнед. ж. > 1 Абрека каб.
1935 > абортенного б/им.

750. **Конкордия** 60 кабардинская, Суворовский р., к/к. Кавалерист Буденного.

Гнедая, р. 1926; 151—168—18.

1932 гнед. ж. Пролет	от 416 Свистка ч/кр.
1933 холоста	« 155 Рокамболя ч/кр.
1934 гнед. ж. Майор	« Терца ан/каб.
1935	« Шамия каб.

751. **Копия** 180 кабардинская, Прикумский р. к/к. им. Октябрьской Революции.

Гнедая, р. 1925; 144—176—18,5.

1932 холоста	неизвестно.
1933 холоста	от Орлика трак.
1934 гнед. ж. Истинный	« Берлина дон.
1935	« 95 Гастроля п/кр.

752. **Корейка** 1069 кабардинская, Черкесская А. О., к/з. № 38 Черкесский.

Гнедая, р. 1928; 154—172—18.

1934 холоста	от 384 Пастуха ч/кр.
1935	« 538 Мохача ч/кр.

753. **Корей** 156 кабардинская, Азово-Черноморский край, к/з. № 93 Кабардинский.

Гнедая, р. 1929 в к/к. им. Октябрьской Революции; 152—181—19.

Отец: неизвестен.

Мать: Орлица, кабардинская.

1933 аборт	от Байрона дон.
1934 холоста	« 031 Крейсера ан/каб.
1935	« Зайчика каб.

754. **Королева** 79 карачаевская, Азово-Черноморский край, к/з. № 93 Кабардинский.

Гнедая, р. 1924; 153—190—18.

1932 рыж. к. Пальма	от 384 Пастуха ч/кр.
1933 рыж. к. Симпатичная	« 245 Сатурна вост. пр.
1934 холоста	« 307 Фокстрота ан/венг.
1935	« Огня каб.

755. **Корохна** 115 кабардинская, Александровский р., к/к. Всадник.

Гнедая, р. 1922; 149—174—18,5.

1931 рыж. ж. Амур	от Ананиаса трак.
1932 аборт	« 105 Герцафта вост. пр.
1933 холоста	« Бандуриста тек.
1934 рыж. к.	« 245 Сатурна вост. пр.
1935	« 300 Фазана ан/вост. пр.

756. **Корсика** 497 кабардинская, К. Б. А. О., к/з. № 34 Кабардинский.

Гнедая, р. 1927; 142—167—18.

1933 гнед. ж. Корсиканец	от Ошхамахо каб.
1934 гнед. ж. Микрофон	« 034 Монитора ан/каб.
1935	« 28 Зураба каб.

757. **Кочма** 722 кабардинская, Карачаевская А. О., к/з. Карачаевский.
Т. гнедая, р. 1924; 147—
1933 гнед. к. Солистка от 250 Сейфа 3/4 кр.
1934 к. (шала) « 15 Борей каб.
1935 « 21 Даусуза карач.
758. **Крала** 351 карачаевская, Черкесская А. О., к/з. № 38 Черкесский.
Т. гнедая, р. 1922; 142—171—18.
1934 гнед. ж. от Вахтера п/кр.
1935 « Ваяга ул. верх.
759. **Краниола** 375 кабардинская, Черкесская А. О., к/з. № 38 Черкес-
ский.
Гнедая, р. 1925; 145—176—18.
1932 ожеребилась от 27 Зелима карач.
1933 гнед. к. Крона « 27 Зелима карач.
1934 гнед. ж. « 27 Зелима карач.
1935 « 27 Зелима карач.
760. **Красавица** 99 карачаевская, Арзгирский р., к/к. им. Книги.
Гнедая, р. 1915; 146—173—18.
1930 савр. к. Жиздра от 81 Ермака дон.
1931 холоста неизвестно.
1932 гнед. к. Красавка от 0142 Кларе ан/ар.
1933 гнед. ж. Красавчик « 543 Нэ-Бушуля ч/кр.
1934 аборт « 543 Нэ-Бушуля ч/кр.
1935 « Букета ан/дон.
761. **Красавица** 143 кабардинская, Александровский р., к/к. Всадник.
Гнедая, р. 1927; 155—180—19,5.
1932 гнед. к. Красота неизвестно.
1933 холоста от 245 Сатурна вост. пр.
1934 гнед. ж. Гадал « 84 Гальти-Мора п/кр.
1935 « 300 Фазана ан/вост. пр.
762. **Красоля** 430 карачаевская, Черкесская А. О., к/з. № 38 Черкесский.
Вороная, р. 1925; 144—170—17,5.
1933 вор. к. Красавица от 158 Кино-Арса ан/чери.
1934 гнед. к. неизвестно.
1935 « 453 Фанатика ч/кр.
763. **Красота** 315 кабардинская, Карачаевская А. О., к/з. Карачаевский.
Гнедая, р. 1920; 151—
1932 рыж. ж. Шедевр от 56 Шамана каб.
1933 с. гнед. ж. Штиль « 56 Шамана каб.
1934 гнед. ж. « 56 Шамана каб.
1935 « 15 Борей каб.
764. **Красотка** 133 кабардинская, Александровский р., к/к. Всадник.
Гнедая, р. 1926; 146—175—18.
1932 гнед. к. Алтоса неизвестно.
1933 рыж. ж. Сагайдак от 245 Сатурна вост. пр.
1934 холоста « 84 Гальти-Мора п/кр.
1935 « 300 Фазана ан/вост. пр.

765. **Креолка** 105 карачаевская, Черкесская А. О., к/з. № 38 Черкесский.
 Рыжая, р. 1926; 143—176—17,5.
 1933 гнед. ж. Кацо от 497 Бругуса ч/кр.
 1934 холоста < 158 Бино-Арса ан/черн.
 1935 < 158 Бино-Арса ан/черн.
766. **Крестница** 1149 кабардинская, Б. Б. А. О., к/з. № 34 Кабардинский.
 Т.-гнедая, р. 1924; 147—179—18.
 1933 холоста от Залукадеса каб.
 1934 гнед. ж. Экишцоко < 59 Эрокко каб.
 1935 < 047 Талисмана ан/каб.
767. **Кретинка** 359 кабардинская, Александровский р., к/к. Всадник.
 Т.-гнедая, р. 1924; 146—170—18.
 1928 т.-гнед. ж. Амулет неизвестно.
 1929 гнед. ж. Бульба от 2 Актолика ч/кр.
 1930 вор. к. Вакса < 431 Тавриза ч/кр.
 1931 т.-гнед. к. < 431 Тавриза ч/кр.
 1932 сведений нет
 1933 гнед. ж. Циан < 431 Пулуфирста вост. пр.
 1934 гнед. ж. Гренчик < 84 Гальти-Мора п/кр.
 1935 < 300 Фазана ап/вост. пр.
768. **Крикунья** 546 кабардинская, Б. Б. А. О., к/з. № 34 Кабардинский.
 Рыжая, р. 1926; 148—170—18,5.
 1933 рыж. к. Камелия от Фрегата ч/кр.
 1934 рыж. к. Фрика < Фрегата ч/кр. или
 < Ликурга каб.
 1935 < 034 Монитора ан/каб. или
 < Комика ч/кр.
769. **Крона** 229 кабардинская, Карачаевская А. О., к/з. Карачаевский.
 Т.-гнедая, р. 1926; 147—.
 1932 гнед. ж. от 135 Певца доп.
 1933 т.-гнед. ж. < 135 Певца доп.
 1934 гнед. ж. < Тавриза ан/черн.
 1935 < 048 Трианона ан/каб.
770. **Крошка** 331 карачаевская, Черкесская А. О., к/з. № 38 Черкесский.
 Гнедая, р. 1925; 149—171—19.
 1934 гнед. к. неизвестно.
 1935 от 378 Оваша ч/кр.
771. **Ксана** 500 кабардинская, Б. Б. А. О., к/з. № 34 Кабардинский.
 Гнедая, р. 1922; 148—163—18,5.
 1932 холоста от 482 Шолимара ч/кр.
 1933 холоста < 034 Монитора ан/каб.
 1934 аборт < 027 Зульфигара ан/каб.
 1935 < 034 Монитора ан/каб. или
 < Комика ч/кр.

772. **Кубань** 9 кабардинская, Суворовский р., к/к. Кавалерист Буденного. Вороная, р. 1925; 143—164—19.
 1932 холоста от 416 Свистка ч/кр.
 1933 ж. (пал) « Кларэ ан/ар/каб.
 1934 холоста « Героя турк.
 1935 « Шамила каб.
773. **Кудрявая** 875а кабардинская, К. Б. А. О., к/з. № 34 Кабардинский. Гнедая, р. 1926; 147—174—18.
 1933 гнед. к. Букла от 081 Бобара ар.
 1934 гнед. к. Глимса « 482 Шолимара ч/кр. или
 « 018 Гермеса ан/каб.
 1935 « 59 Эрокко каб.
774. **Кузина** 21 кабардинская, К. Б. А. О., к/з. № 34 Кабардинский. Гнедая, р. 1926; 143—160—19.
 1932 гнед. ж. Картежник от Радио ч/кр.
 1933 холоста « 408 Саксонца ч/кр.
 1934 рыж. ж. Пшигуз « 041 Пшемахо ан/каб.
 1935 « 053 Шороха ан/каб.
775. **Кукужана** 14 кабардинская, К. Б. А. О., Баксанский р., к/к. им. Фрунзе. Гнедая, р. 1925.
 1933 с-гнед. ж. неизвестно.
 1934 сведений нет от Фалерона каб.
 1935 сведений нет
776. **Кукулина** 7 кабардинская, К. Б. А. О., Баксанский р., к/к. им. Фрунзе. Серая, р. 1925.
 1933 гнед. ж. неизвестно.
 1934 сведений нет от Тумана каб.
777. **Кума** 159 карачаевская, Азово-Черноморский край, к/з. № 93 Кабардинский. Гнедая, р. 1929 в к/к. им. Октябрьской Революции; 146—175—18,5.
 Отец: кабардинский.
 Мать: Вамия 148, кабардинская, вороная, 1926.
 1933 аборт от 156 Червонца дон.
 1934 рыж. ж. Краском « 031 Крейсера ан/каб.
 1935 « Кузнеца каб.
778. **Кума** 470 кабардинская, Карачаевская А. О., к/з. Карачаевский. Гнедая, р. 1924; 146—.
 1932 гнед. к. Шихта от 56 Шамана каб.
 1933 гнед. к. Проба « 619 Писмэкера ч/кр.
 1934 аборт « 15 Борей каб.
 1935 « 5 Анзора карач.

779. **Кумычна** 1255 кабардинская, К. Б. А. О., к/з. № 34 Кабардинский.
Буланая, р. 1926; 143—168—18.
1933 гнед. к. Китайка от 047 Талисмана ап/каб.
1934 гнед. ж. Фатых « Фрегата ч/кр. или
« Ликурга каб.
1935 « 034 Монитора ап/каб. или
« Комика ч/кр.
780. **Купава** 289 кабардинская, Черкесская А. О., к/з. № 38 Черкесский.
Гнедая, р. 1928; 142—168—17,5.
1934 гнед. к. от Вахтера ш/кр.
1935 « 453 Фанатика ч/кр.
781. **Куря** 75 кабардинская, Суворовский р., к/к. Кавалерист Буденного.
Бараковая, р. 1929; 142—168—19.
1933 холоста от Мака ул. верх.
1934 вор. к. Марина « Мака ул. верх.
1935 « Мака ул. верх.
782. **Куржан** 38 кабардинская, К. Б. А. О., Баксанский р., к/к. им.
Фрунзе.
Гнедая, р. 1922.
1933 гнед. ж. неизвестно.
1934 сведений нет от 050 Фарона ап/каб.
1935 сведений нет
783. **Курина** 22 кабардинская, К. Б. А. О., к/з. № 34 Кабардинский.
Гнедая, р. 1923; 145—171—18,5.
1931 кар. к. неизвестно.
1932 холоста от Пардона ч/кр.
1933 кар. ж. Крым « 482 Шолимара ч/кр.
1934 гнед. к. Шумиха « 053 Шороха ап/каб.
1935 « 7 Атласа каб.
784. **Курнужинка** 126-а кабардинская, К. Б. А. О., к/з. № 34 Кабардинский.
Вероная, р. 1920: 148—177—18.
1928 гнед. к. 047 Кама от 90 Зораба ч/кр.
1929 гнед. к. 053 Коломбина « 402 Роллона ч/кр.
1930 т. гнед. к. 048 Камелия « 402 Роллона ч/кр.
1931 сведений нет
1932 рыж. к. Курочка № 86 « 581 Рубеля ч/кр.
1933 рыж. ж. Крез « 0156 Мерзуха ар.
1934 гнед. к. Докука « 277 Гевуры ч/кр. или
« Доброго каб.
1935 « 081 Бобара ар.
785. **Курнужинка** 39 кабардинская, К. Б. А. О., Н.-Урванская ГЗК.
Гнедая, р. 1929; 146—161—18.
1933 холоста неизвестно.
1934 сведений нет от Казбека ч/кр.
1935 сведений нет

786. **Курсавка** 446 кабардинская, Карачаевская А. О., к/з. Карачаевский.
Гнедая, р. 1928; 144—.
- | | |
|---------------|----------------------|
| 1932 рыж. в. | от Бокая карач. |
| 1933 холоста | > Бокая карач. |
| 1934 гнед. к. | > 086 Банута ан/дон. |
| 1935 | > Аргмака карач. |
787. **Ладога** (Чалпан) 37 кабардинская, Карачаевская А. О., к/з. Карачаевский.
- | | |
|------------------------|-----------------------|
| Гнедая, р. 1922; 151—. | |
| 1932 гнед. ж. Хохот | от 326 Хивинца п/кр. |
| 1933 гнед. в. Песня | > 619 Писмэкера ч/кр. |
| 1934 гнед. к. | > 619 Писмэкера ч/кр. |
| 1935 | > 21 Даусуза карач. |
788. **Ладога** 631 кабардинская, Б. Б. А. О., к/з. № 34 Кабардинский.
Гнедая, р. 1927; 142—169—17,5.
- | | |
|--------------------------|------------------------|
| 1932 холоста | от 0135 Каймана ан/ар. |
| 1933 гнед. ж. Латыш | > Залукадеса каб. |
| 1934 т.-гнед. ж. Мамелюк | > Магнита каб. |
| 1935 | > 053 Шороха ан/каб. |
789. **Лайла** 43 кабардинская, Черкесская А. О., к/з. № 38 Черкесский.
Вороня, р. 1922; 148—180—20,1.
- | | |
|--------------------|--------------------------|
| 1933 гнед. к. Лэди | от 27 Зелима карач. |
| 1934 холоста | > 158 Кино-Арса ан/черн. |
| 1935 | > 158 Кино-Арса ан/черн. |
790. **Лара** 505 кабардинская, Б. Б. А. О., к/з. № 34 Кабардинский.
Гнедая, р. 1923; 148—178—18.
- | | |
|------------------------------|-------------------------|
| 1932 гнед. ж. Лев-Эрлих № 83 | от Этикета ч/кр. |
| 1933 гнед. ж. Ливень | > 28 Зураба каб. |
| 1934 холоста | > 59 Эрокко каб. |
| 1935 | > 047 Талисмана ан/каб. |
791. **Лариса** 94 кабардинская, Карачаевская А. О., к/з. Карачаевский.
Вороня, р. 1921; 147—.
- | | |
|---------------------------|----------------------------|
| 1932 в. Хмара | от 0155 Хабаровска ан/дон. |
| 1933 гнед. к. Хрустальная | > 0155 Хабаровска ан/дон. |
| 1934 | > 0155 Хабаровска ан/дон. |
- пала в 1934 г.
792. **Ларочка** 110 карачаевская, Азово-Черноморский край, к/з. № 93 Кабардинский.
Гнедая, р. 1926 у Баташева; 147—180—18.
- | | |
|----------------------|-------------------------|
| 1931 холоста | неизвестно. |
| 1932 гнед. к. Лара | от 0126 Света ан/дон. |
| 1933 рыж. ж. Лорид | > 0148 Сувенира ан/дон. |
| 1934 солов. ж. Аллюр | > 1 Алтая дон/калм. |
| 1935 | > Зайчика каб. |

793. **Ласка** 381 кабардинская, Черкесская А. О., к/з. № 38 Черкесский.
Гнедая, р. 1927; 154—177—18,5.
1934 гнед. к. от аборигенного б/им.
1935 > 1 Абрека каб.
794. **Латвия** 1083 кабардинская, Б. Б. А. О., к/з. № 34 Кабардинский.
Гнедая, р. 1926; 142—175—18.
1932 холоста от 331 Бвир-Джина ч/кр.
1933 гнед. к. Лукреция > 28 Зураба каб.
1934 гнед. ж. Зегам > 28 Зураба каб.
1935 > 55 Чегема каб.
795. **Лакта** 506 кабардинская, Б. Б. А. О., к/з. № 34 Кабардинский.
Гнедая, р. 1928; 147—173—18.
1932 холоста от 0135 Каймана ан/ар.
1933 гнед. ж. № 96 > 4 Аметиста каб.
1934 холоста > 010 Властного ан/каб.
1935 > 041 Пшемахо ан/каб.
796. **Лебедка** 850а кабардинская, Б. Б. А. О., к/з. № 34 Кабардинский.
Т.гнедая, р. 1925; 147—185—18,5.
1933 гнед. к. № 156 от Пардона ч/кр.
1934 сведений нет
1935 > 4 Аметиста каб.
797. **Лебедянь** 1018 кабардинская, Б. Б. А. О., к/з. № 34 Кабардинский.
Гнедая, р. 1923; 142—178—18,5.
1932 холоста от Фантея ан/каб.
1933 мертворожденный > 034 Монитора ан/каб.
1934 гнед. ж. Эрнани > 59 Эрокко каб.
1935 > 28 Зураба каб.
798. **Леда** 770 кабардинская, Б. Б. А. О., к/з. № 34 Кабардинский.
Т.-буланая, р. 1924; 146—174—18.
1932 холоста от Кубанца тек.
1933 холоста > 296 Грэт-Скота ч/кр.
1934 гнед. ж. Коралл > Комика ч/кр. или
> 028 Зулуса ан/каб.
1935 > 022 Дарлея ан/каб. или
> 18 Гипноза каб.
799. **Леди** I 91 кабардинская, Александровский р., к/к. Скалун.
Гнедая, р. 1921; 150—177—18.
1928 гнед. к. 83 Амуниция неизвестно.
1929 с.-гнед. ж. Бурный от 2 Актолика ч/кр.
1930 рыж. к. Вешетка > 061 Долгожданного ан/дон.
1931 аборт > 338 Пелиона ч/кр.
1932 гнед. к. Дилена > 05 Апогея ан/дон.
1933 гнед. ж. Вгипет > 629 Уоллера ч/кр.
1934 гнед. ж. > 044 Годара ан/дон.
1935 > 05 Апогея ан/дон.

800. **Лезгинка** 648 кабардинская, К. Б. А. О., к/з. № 34 Кабардинский.
 Бул.-саврасая, р. 1923; 146—180—17.
 1932 холоста от Кубанца тек.
 1933 бул. ж. Ледок « 25 Бранси ч/кр.
 1934 гнед. ж. Лилипут « Фрегата ч/кр. или
 « Ликурга каб.
 1935 « Шантеклера в/кр.
801. **Лезгинка** 760 кабардинская, К. Б. А. О., к/з. № 34 Кабардинский.
 Гнедая, р. 1925; 152—173—18,5.
 1932 холоста от Красного каб.
 1933 гнед. к. Лава « 59 Эрокко каб.
 1934 гнед. ж. Зазура « 28 Зураба каб.
 1935 « 28 Зураба каб.
802. **Лента** 1044 кабардинская, К. Б. А. О., к/з. № 34 Кабардинский.
 Гнедая, р. 1927; 149—170—18,5.
 1932 холоста от 9 Алякса каб.
 1933 вор. ж. Литой « 4 Аметиста каб.
 1934 гнед. ж. Пшедиж « 041 Пшемахо ан/каб.
 1935 « 053 Шороха ан/каб.
803. **Лесть** 1036 кабардинская, К. Б. А. О., к/з. № 34 Кабардинский.
 Гнедая, р. 1923; 149—178—18.
 1932 холоста от 359 Масканьо ч/кр.
 1933 гнед. к. Ладыя « Чувяка каб.
 1934 холоста « 026 Зенита ан/каб.
 1935 « 59 Эрокко каб.
804. **Летняя** 1004 кабардинская, К. Б. А. О., к/з. № 34 Кабардинский.
 Гнедая, р. 1925; 144—166—18.
 1932 холоста от 081 Бобара ар.
 1933 холоста « 25 Бранси ч/кр.
 1934 холоста « 7 Атласа каб.
 1935 « 081 Бобара ар.
805. **Летопись** 954 кабардинская, К. Б. А. О., к/з. № 34 Кабардинский.
 Гнедая, р. 1925; 146—175—17,5.
 1932 холоста от 581 Рубеля ч/кр.
 1933 гнед. ж. Лотос « Чувяка каб.
 1934 т.-гнед. ж. Аштарак « 4 Аметиста каб.
 1935 « 4 Аметиста каб.
806. **Лживая** 1017 кабардинская, К. Б. А. О., к/з. № 34 Кабардинский.
 Гнедая, р. 1920; 145—177—17,5.
 1932 холоста от 296 Грэт-Скота ч/кр.
 1933 гнед. ж. Легун « Ошхамохо каб.
 1934 гнед. ж. Мильтиад (пал) « 034 Монитора ан/каб.
 1935 « 28 Зураба каб.

807. **Лида** 66 карачаевская, Азово-Черноморский край, к/з. № 93 Кабардинский.

Т.-серая, р. 1925 у Кубанова; 149—180—18.

1930 кар. к. Сирена неизвестно.

1931 сведений нет

1932 гнед. ж. Лидер от 81 Ермака доп.

1933 холоста < Легучего доп.

1934 аборт < 051 Грозного ан/доп.

1935 < Удалого ан/доп.

808. **Лилия** 910 кабардинская, Карачаевская А. О., к/з. Карачаевский.
Гнедая, р. 1928; 145—.

1933 рыж. ж. Момент от Кара-Мурзы карач.

1934 т.-гнед. ж. < 328 Холмса 3/4 кр.

1935 < 56 Шамана каб.

809. **Лира** (Лидка) 172 кабардинская, Черкесская А. О., к/з. № 38 Черкесский.

Т.-гнедая, р. 1925; 147—165—17,5.

1934 гнед. к. от абортенного б/ж.

1935 < 27 Зелима карач.

810. **Лиса** 110 кабардинская, Черкесская А. О., к/к. Красный Партизан.

Т.-гнедая, р. 1925; 148—168—19.

1932 гнед. к. Магнита от 229 Ракета вост. пр.

1933 сведенный нет

1934 сведенный нет < Шагана карач.

1935 сведенный нет

811. **Лиса** 503 кабардинская, К. Б. А. О., к/з. № 34 Кабардинский.
С.-гнедая, р. 1927; 150—184—18,5.

1922 холоста от Пардона ч/кр.

1933 гнед. к. Ливия < 034 Монитора ан/каб.

1934 гнед. к. Валюся < 010 Властного ан/каб.

1935 < 041 Пшемахо ан/каб.

812. **Литавра** 622 кабардинская, К. Б. А. О., к/з. № 34 Кабардинский.
Т.-гнедая, р. 1927; 149—181—18.

1932 холоста от Эльбруса каб.

1933 с.-гнед. к. Лазурь < 047 Талисмана ан/каб.

1934 гнед. к. Чили < 55 Чегема каб.

1935 < 022 Дарлея ан/каб. или

< 18 Гипноза каб.

813. **Литва** 1046 кабардинская, К. Б. А. О., к/з. № 34 Кабардинский.
Т.-гнедая, р. 1925; 149—174—18.

1932 холоста от Радио ч/кр.

1933 гнед. к. Лариса (пала) < 256 Бозамбо ч/кр.

1934 гнед. к. Зарэ < 28 Зураба каб.

1935 < 59 Эрокло каб.

814. **Литвинка** 144 кабардинская, Черкесская А. О., к/з. № 38 Черкесский.
Т.-гнедая, р. 1925; 149—172—17,5.
1933 холоста от Байтура п/кр. по типу.
1934 гнед. ж. < 0223 Шутика ан/ар.
1935 < Каприза ан/ар.
815. **Лишня** 1096 кабардинская, К. Б. А. О., к/з. № 34 Кабардинский.
Т.-гнедая, р. 1925; 146—182—18,5.
1932 гнед. к. Линия № 53 неизвестно.
1933 гнед. к. Ленточка < 59 Эрокко каб.
1934 гнед. к. Аза < 7 Атласа каб.
1935 < 034 Монитора ан/каб. или
< Комика ч/кр.
816. **Ловушка** 161 кабардинская, Прикумский р., к/к. им. Октябрьской Революции.
Рыжая, р. 1925; 148—177—19.
1932 холоста неизвестно.
1933 рыж. ж. Запорожец от Коммунара ан/каб.
1934 рыж. к. Искандра < Байрона дон.
1935 < 114 Горца п/кр.
817. **Логика** 386 кабардинская, Черкесская А. О., к/з. № 38 Черкесский.
Гнедая, р. 1925; 144—167—18.
1934 гнед. к. от 469 Футбола ч/кр.
1935 < аборигенного б/им.
818. **Лопотуха** 838 кабардинская, Черкесская А. О., к/з. № 38 Черкесский.
Т.-гнедая, р. 1926; 146—177—18,5.
1933 холоста от 378 Оваша ч/кр.
1934 холоста < 27 Зелима карач.
1935 < аборигенного б/им.
819. **Лора** 1143 кабардинская, К. Б. А. О., к/з. № 34 Кабардинский.
Гнедая, р. 1926; 149—173—17,5.
1933 гнед. ж. Ливан от 7 Атласа каб.
1934 гнед. к. Шолоха < 053 Шороха ан/каб.
1935 < 28 Зураба каб.
820. **Лорна** 95 кабардинская, Черкесская А. О., к/к. Красный Партизан.
Вороная, р. 1924; 145—165—19.
1932 кар. ж. Грид от Фака трак.
1933 сведений нет
1934 сведений нет
1935 сведений нет
821. **Луара** 399 кабардинская, Черкесская А. О., к/з. № 38 Черкесский.
Вороная, р. 1926; 150—178—18.
1934 т.-гнед. ж. от Изгоя ч/кр.
1935 < аборигенного б/им.

822. **Лукреция** 1074 кабардинская, Черкесская А. О., к/з. № 38 Черкесский.
 Гнедая, р. 1928; 154—177—19.
 1934 холоста от 441 Тиссы ч/кр.
 1935 « 321 Зорина ч/кр.
823. **Луна** 990 кабардинская, Карачаевская А. О., к/з. Карачаевский.
 Гнедая, р. 1928; 151—.
 1933 кар. ж. Листопад от 172 Ломбарда ан/венг.
 1934 гнед. к. « 5 Анзора карач.
 1935 « 56 Шамана каб.
824. **Льдинка** 951 кабардинская, К. Б. А. О., к/з. № 34 Кабардинский.
 Гнедая, р. 1926; 145—175—18.
 1933 гнед. к. Легенда от 7 Атласа каб.
 1934 гнед. ж. Тамбукап « 047 Талисмана ан/каб.
 1935 « 7 Атласа каб.
825. **Любимица** 621 кабардинская, К. Б. А. О., к/з. № 34 Кабардинский.
 Гнедая, р. 1921; 142—175—17,5.
 1932 холоста от 581 Рубеля ч/кр.
 1933 т.гнед. ж. Лютив « 081 Бобара ар.
 1934 рыж. ж. Монблан « Магнита каб.
 1935 « 59 Эрокко каб.
826. **Людмила** 632 кабардинская, К. Б. А. О., к/з. № 34 Кабардинский.
 Гнедая, р. 1925; 145—176—18,5.
 1932 т.гнед. ж. № 89 * от 59 Эрокко каб.
 1933 гнед. к. Лига « 7 Атласа каб.
 1934 холоста « 7 Атласа каб.
 1935 « 4 Аметиста каб.
827. **Льизита** 955 кабардинская, Новочеркасский р., к/з. № 35 Богаевский.
 Гнедая, р. 1925; 149—168—18,5.
 1934 рыж. ж. от Орла ц/кр.
 1935 « Восторга невыясн. проис.
828. **Льсиль** 508 карачаевская, Черкесская А. О., к/з. № 38 Черкесский.
 Гнедая, р. 1924; 143—182—18,5.
 1933 гнед. к. Лама от 27 Зелима карач.
 1934 гнед. к. « 27 Зелима карач.
 1935 « 27 Зелима карач.
829. **Лютня** 558 кабардинская, Карачаевская А. О., к/з. Карачаевский.
 Т.гнедая, р. 1924; 150—.
 1933 холоста от 82 Галона ан/черн.
 1934 холоста « 56 Шамана каб.
 1935 « 21 Даусуза карач.

* С'седи волками.

830. **Лялька** 1116 кабардинская, К. Б. А. О., к/з. № 34 Кабардинский-Гнедая, р. 1927; 144—180—18.
 1932 холоста от Фантея ан/каб.
 1933 гнед. к. Лилия > 4 Аметиста каб.
 1934 холоста > 040 Панцыря ан/каб. или
 > Эффенди каб.
 1935 > 026 Зенита ан/каб.
831. **Магнолия** 112 кабардинская, Моздокский р., к/к. Новая жизнь. Гнедая, р. 1927; 145—163—18.
 1932 бур. ж. Милорд от 83 Еруслана дон.
 1933 холоста > 82 Ермака дон.
 1934 гнед. ж. Мурат > 0131 Сингапура ан/дон.
 1935 неизвестно.
832. **Магнолия** 1131 кабардинская, К. Б. А. О., к/з. № 34 Кабардинский-Гнедая, р. 1923; 145—175—18.
 1932 холоста от Эльбруса каб.
 1933 гнед. к. Монета > 010 Властного ан/каб.
 1934 гнед. ж. Эюд-Вест > 026 Зенита ан/каб.
 1935 > 28 Зураба каб.
833. **Мадера** 911 кабардинская, Черкесская А. О., к/з. № 38 Черкесский-Гнедая, р. 1927; 144—169—18.
 1933 холоста от Центавра ан/ар/черн.
 1934 гнед. ж. > 427 Скафандра ч/кр.
 1935 > 453 Фанатика ч/кр.
834. **Мазурка** 97/462 кабардинская, К. Б. А. О., к/з. № 34 Кабардинский-Караковая, р. 1926; 149—184—18,5.
 1932 гнед. ж. Марш № 47 неизвестно.
 1933 гнед. ж. Май от 28 Зураба каб.
 1934 вор. к. Воля > 296 Грэт-Свота ч/кр. или
 > Водолаза каб.
 1935 > 053 Шороха ан/каб.
835. **Мазуха** 641 кабардинская, Черкесская А. О., к/з. № 38 Черкесский-Рыжая, р. 1926; 144—175—18.
 1933 холоста от 0226 Эскюлана ан/ар.
 1934 холоста > Каприза ан/ар.
 1935 < Феллаха ч/кр.
836. **Майка** 64 кабардинская, Новочеркасский р., к/з. № 35 Богаевский-Гнедая, р. 1930; 147—166—18,8.
 1932 холоста от 098 Виндзора 7/8 кр.
 1933 холоста > Душак тек.
 1934 холоста > 403 Рэйон-Вера ч/кр.
 1935 > 403 Рэйон-Вера ч/кр.

837. **Майская Ночь** 922 кабардинская, Е. Б. А. О., к/з. № 34 Кабардинский.

Бараковая, р. 1928; 150—177—13.

1932 холоста	от 359 Масканьо ч/кр.
1933 т.-гнед. к. Млада	» 010 Властного ап/каб.
1934 гнед. ж. Шамсин (пал)	» Шанткелера в/кр. или
	» Гурзуфа ап/каб.
1935	» 59 Эрокко каб.

838. **Малик** 332 кабардинская, Александровский р., к/к. Скаун.
Т.-гнедая, р. 1924; 146—168—18,2.

1931 холоста	неизвестно.
1932 гнед. к. Догопий	от 038 Гашина ап/дон.
1933 гнед. ж. Бралаш	» 05 Апогея ап/дон.
1934	» 629 Уоллера ч/кр.

пала в 1934 г.

839. **Малина** 144 кабардинская, Александровский р., к/к. Всадник.
Гнедая, р. 1928; 148—170—17.

1932 гнед. ж. Макед	неизвестно.
1933 холоста	от 245 Сатурна вост. пр.
1934 вор. к. Галина	» 84 Гальти-Мора ш/кр.
1935	» 300 Фазана ап/вост. пр.

840. **Малка** 313 кабардинская, Е. Б. А. О., к/з. № 34 Кабардинский.
Гнедая, р. 1928; 155—180—18.

1933 гнед. к. Милая	от Фрегата ч/кр.
1934 холоста	» 010 Властного ап/каб.
1935	» 047 Талисмана ап/каб.

841. **Малка** 381 кабардинская, Карачаевская А. О., к/з. Карачаевский.
Т.-гнедая, р. 1929.

1933 холоста	от 319 Хайд-Парка ап/вост.
1934 вор. к.	» 56 Шамана каб.
1935	» 21 Даусуза карач.

842. **Мандолина** 24 кабардинская, Е. Б. А. О., Н.-Урванская ГЗК.
Гнедая, р. 1929; 154—179—18.

1933 бул. к. Калина	от 35 Курмана каб.
1934 не крылась	
1935	» 158 Сагайдака ч/кр.

843. **Мантисса** 1060 кабардинская, Е. Б. А. О., к/з. № 34 Кабардинский.
Вероная, р. 1925; 146—174—18,5.

1932 холоста	от 581 Рубеля ч/кр.
1933 гнед. ж. Милорд	» 90 Зораба ч/кр.
1934 вор. ж. Портос	» 0156 Мерзуха ар. или
	» 208 Парагвая ап/дон.
1935	» 081 Бобара ар.

844. **Марго** 393 кабардинская, К. Б. А. О., к/з. № 34 Кабардинский.
Гнедая, р. 1927; 144—170—18.
1933 карак. ж. Мост от 081 Бобара ар.
1934 гнед. ж. Зигфрид (пал) > 027 Зульфигара ан/каб.
1935 > 59 Эрокко каб.
845. **Маржан** 50 кабардинская, К. Б. А. О., Баксанский р., к/к. иж-Фрунзе.
Т.-серая, р. 1928.
1933 гнед. к. неизвестно.
1934 сведений нет от Фалерона каб.
1935 сведений нет
846. **Марка** 28 кабардинская, Азово-Черноморский край, к/з. № 93 Кабардинский.
Гнедая, р. 1925; 144—165—18,5.
1932 холоста от 416 Свистка ч/кр.
1933 рыж. к. Ада > Кларе ан/ар/каб.
1934 гнед. к. Германия > Героя турк.
1935 > Тигра ан/каб.
847. **Марка** 1148 кабардинская, К. Б. А. О., к/з. № 34 Кабардинский.
Гнедая, р. 1923; 147—175—18.
1932 холоста от 094 Вальми ан/ар.
1933 гнед. ж. Мир > 90 Зораба ч/кр.
1934 гнед. ж. Зурумхан > 28 Зураба каб.
1935 > 28 Зураба каб.
848. **Маркитанка** 444 кабардинская, Черкесская А. О., к/з. № 38 Черкесский.
Т.-гнедая, р. 1926; 152—172—18.
1934 гнед. ж. от Варяга ул. верх.
1935 > 378 Оваша ч/кр.
849. **Марна** 403 кабардинская, Карачаевская А. О., к/з. Карачаевский.
Т.-гнедая, р. 1929.
1933 вор. к. Шалость от 56 Шамана каб.
1934 т-гнед. ж. > 15 Борея каб.
1935 > 15 Борея каб.
850. **Марна** 952 кабардинская, Новочеркасский р., к/з. № 35 Богаевский.
Гнедая, р. 1925; 148—164—18.
1934 аборт от 016 Вавилона ан/дон.
1935 > 339 Кордеса ч/кр.
851. **Марса** 65 кабардинская, Черкесская А. О., к/к Красный Партизан.
Т.-гнедая, р. 1924; 142—158—19.
1932 гнед. к. Горькая от 229 Ракета вост. пр.
1933 сведений нет
1934 сведений нет > Орлика карач.
1935 сведений нет

852. **Маруся** 31 кабардинская, К. Б. А. О., к/з. № 34 Кабардинский.
 Гнедая, р. 1923; 153—179—20.
 1927 гнед. к. 062 Мариат от 49 Гименея ч/кр.
 1928 гнед. ж. 034 Монитор > 126 Милана ч/кр.
 1929 сведений нет
 1930 сведений нет
 1931 сведений нет
 1932 холоста > 296 Грэт-Сюта ч/кр.
 1933 холоста > 7 Атласа каб.
 1934 т.гнед. к. Земляника > 027 Зульфигара ан/каб.
 1935 > 022 Дарлея ан/каб. или
 > 18 Гишнова каб.
853. **Марфа** 54 кабардинская, К. Б. А. О., Баксанский р., к/к. им. Фрунзе.
 Гнедая, р. 1918.
 1933 гнед. к. от Бельчо ан/ар.
 1934 сведений нет > Тумана каб.
 1935 сведений нет
854. **Марфи** 3 кабардинская, К. Б. А. О., Баксанский р., к/к. им. Фрунзе.
 Гнедая, р. 1918.
 1933 гнед. ж. неизвестно.
 1934 сведений нет от Фалерона каб.
 1935 сведений нет
855. **Марьян** 17 кабардинская, К. Б. А. О., Н.-Урванская ГЗБ.
 Рыжая, р. 1927; 150—175—19.
 1933 холоста неизвестно.
 1934 гнед. к. Антуонета от 245 Барона ч/кр.
 1935 > 245 Барона ч/кр.
856. **Маска** 793 кабардинская, Черкесская А. О., к/з. № 38 Черкесский.
 Гнедая, р. 1928; 152—174—18,5.
 1933 гнед. ж. от 0223 Шутика ан/ар.
 1934 холоста > Водорзо п/кр. по типу.
 1935 > Водорзо п/кр. по типу.
857. **Математика** 512 кабардинская, Карачаевская А. О., к/з. Карачаевский.
 Гнедая, р. 1923; 145—.
 1932 рыж. ж. от 82 Галопа ан/черн.
 1933 гнед. к. > 327 Хисмета ан/черн.
 1934 гнед. к. > 56 Шамана каб.
 1935 > 15 Борей каб.
858. **Мазонь** 938 кабардинская, Новочеркасский р., к/з. № 35 Богаевский.
 Гнедая, р. 1922; 144—162—18.
 1934 гнед. ж. от 315 Футбола п/кр.
 1935 > Сапфира ч/кр.

859. **Мачта** 350 кабардинская, Карачаевская А. О., к/з. Карачаевский.
 Караковая, р. 1928; 142—.
- | | |
|---------------|-------------------------|
| 1933 кар. ж. | от 327 Хисмета ан/чери. |
| 1934 гнед. к. | » 15 Борея каб. |
| 1935 | » 21 Даусуза карач. |
860. **Маша II** 947 кабардинская, К. Б. А. О., к/з. № 34 Кабардинский.
 Гнедая, р. 1925; 146—172—17,5.
- | | |
|---------------------------|------------------------|
| 1932 гнед. ж. Мазена № 69 | от 90 Зораба ч/кр. |
| 1933 гнед. ж. № 145 | » Комика ч/кр. |
| 1934 гнед. ж. Молот | » 034 Монитора ан/каб. |
| 1935 | » 59 Эрокко каб. |
861. **Мгла** 341 карачаевская, Черкесская А. О., к/з. № 38 Черкесский.
 Гнедая, р. 1922; 146—178—18.
- | | |
|-----------------------|---------------------------|
| 1933 мыш. к. Мальшика | от 158 Кино-Арса ан/чери. |
| 1934 гнед. к. | » 1 Абрека каб. |
| 1935 | » 1 Абрека каб. |
862. **Мгла** 615 кабардинская, К. Б. А. О., к/з. № 34 Кабардинский.
 Караковая, р. 1926; 144—175—17.
- | | |
|-----------------------|----------------------------|
| 1933 гнед. к. Минутка | от 482 Шолмара ч/кр. |
| 1934 холоста | » 296 Грэт-Скота ч/кр. или |
| | » Водолаза каб. |
| 1935 | » 053 Шороха ан/каб. |
863. **Медхен** 442 кабардинская, Черкесская А. О., к/з. № 38 Черкесский.
 Караковая, р. 1926; 145—172—18.
- | | |
|---------------|---------------------|
| 1934 гнед. ж. | от 2 Актолика ч/кр. |
| 1935 | » Варяга ул. верх. |
864. **Медянка** 294 кабардинская, Азово-Черноморский край, к/з. № 93 Кабардинский.
 Бурая, р. 1923; 148—178—18.
- | | |
|----------------------|-------------------------|
| 1930 холоста | неизвестно. |
| 1931 сведений нет | |
| 1932 аборт | неизвестно. |
| 1933 бур. ж. Елуншар | от 0122 Сатрапа ан/дон. |
| 1934 холоста | » 044 Годара ан/дон. |
| 1935 | » Зайчика каб. |
865. **Мелодия** 942 кабардинская, Новочеркасский р., к/з. № 35 Богаевский.
 Гнедая, р. 1923; 146—168—17,5.
- | | |
|--------------------|--------------------------|
| 1932 холоста | неизвестно. |
| 1933 гнед. ж. № 68 | от Альманаха п/кр. |
| 1934 холоста | » 418 Сен-Жю-Сорна ч/кр. |
| 1935 | » 418 Сен-Жю-Сорна ч/кр. |

866. **Мелодия** 1059 кабардинская, К. Б. А. О., к/з. № 34 Кабардинский.
Т.-гнедая, р. 1927; 145—173—17,5.
1932 холоста от 329 Карневаля II ч/кр.
1933 гнед. к. Милля > 4 Аметиста каб.
1934 т.-гнед. ж. Горизонт > 296 Грэг-Свота ч/кр. или
> Водолаза каб.
1935 > 53 Шороха ан/каб.
867. **Мена** (Мекка) 37 кабардинская, К. Б. А. О., Н.-Урванская ГЗК.
Гнедая, р. 1921; 146—180—18,5.
1933 гнед. ж. Кирай от Казбека ч/кр.
1934 сведений нет > Подарка ч/кр.
1935 сведений нет
868. **Мера** 367 кабардинская, Карачаевская А. О., к/з. Карачаевский.
Гнедая, р. 1929.
1933 гнед. ж. от 90 Гарвея ан/венг.
1934 вор. ж. > 15 Борей каб.
1935 > 15 Борей каб.
869. **Мессалина** 1123 кабардинская, К. Б. А. О., к/з. № 34 Кабардинский.
Т.-гнедая, р. 1925; 144—171—17.
1932 холоста от 277 Гевуры ч/кр.
1933 вор. к. Майская Ночь > 081 Бобара ар.
1934 т.-гнед. к. Шемаха > Шантеклера в/кр. или
> Гурзуфа ан/каб.
1935 > 022 Дарлея ан/каб. или
> 18 Гипноза каб.
870. **Месь** 230 кабардинская, Карачаевская А. О., к/з. Карачаевский.
Гнедая, р. 1924; 147—.
1932 к. Травиата от 048 Трианона ан/каб.
1933 холоста > 26 Арктура ан/вост. пр.
1934 гнед. к. > 26 Арктура ан/вост. пр.
1935 > 56 Шамана каб.
871. **Месь** 1167 кабардинская, К. Б. А. О., к/з № 34 Кабардинский.
Гнедая, р. 1928; 146—165—18,5.
1933 аборт от 482 Шолымара ч/кр.
1934 холоста > 59 Эрокко каб.
1935 > 28 Зураба каб.
872. **Метиска** 342 кабардинская, Черкесская А. О., к/з. № 38 Черкесский.
Гнедая, р. 1921; 147—179—18.
1933 холоста от Варяга ул. верх.
1934 гнед. к. > 158 Кино-Арса ан/черн.
1935 > 158 Кино-Арса ан/черн.
873. **Мечта** 133 кабардинская, Азово-Черноморский край, к/з. № 93 Кабардинский.
Рыжая, р. 1926; 145—170—18.
1932 гнед. к. Леда от Любимца доп.
1933 рыж. к. Зельда > 031 Крейсера ан/каб.
1934 рыж. ж. Вельможа > Вильгельма доп.
1935 > Огня каб.

874. **Мещанка** 68 кабардинская, Черкесская А. О., к/з. № 38 Черкесский.
Гнедая, р. 1927; 147—170—17,5.
1933 холоста от Варяга ул. верх.
1934 гнед. ж. > Варяга ул. верх.
1935 > Браконьера п/кр.
875. **Милушка** 71 кабардинская, Черкесская А. О., к/к. Красный Партизан.
Т.-гнедая, р. 1922; 147—170—19.
1932 гнед. к. Змейка ст 229 Ракета вост. пр.
1933 сведений нет
1934 сведений нет > Шагана карач.
1935 сведений нет
876. **Мимоза** 404 кабардинская, Черкесская А. О., к/з. № 38 Черкесский.
Караковая, р. 1927; 147—169—18.
1934 холоста от 469 Футбола ч/кр.
1935 > аборигенного б/им.
877. **Мимоза** 927 кабардинская, К. Б. А. О., к/з. № 34 Кабардинский.
Т.-гнедая, р. 1927; 150—171—18,5.
1933 с.-гнед. ж. Мештик от 256 Бозамбо ч/кр.
1934 < 28 Зураба каб.
пала в 1934 г.
878. **Мина** 708 кабардинская, Карачаевская А. О., к/з. Карачаевский.
Гнедая, р. 1927; 146—0—18,5.
1933 гнед. к. Айша от 5 Анзора карач.
1934 вор. к. > 172 Ломбарда ан/венг.
1935 < 21 Даусуза карач.
879. **Минутка (Мотыка)** 28 карачаевская, Черкесская А. О., к/з. № 38 Черкесский.
Гнедая, р. 1919; 144—170—17,5.
1934 холоста от 158 Кино-Арса ан/черн.
1935 > 158 Кино-Арса ан/черн.
880. **Мирная** 936 кабардинская, Новочеркасский р., к/з. № 35 Богаевский.
Гнедая, р. 1923; 143—170—18.
1934 холоста от 016 Вавилона ан/дон.
1935 > 016 Вавилона ан/дон.
881. **Мирта** 742 кабардинская, К. Б. А. О., к/з. № 34 Кабардинский.
Гнедая, р. 1930 в к/з. № 34 Кабардинском; 142—170—18,5.
1934 аборт от 053 Шороха ан/каб.
пала в 1934 г.
882. **Модистка** 552 кабардинская, К. Б. А. О., к/з. № 34 Кабардинский.
С.-гнедая, р. 1923; 146—183—18.
1932 холоста от 581 Рубеля ч/кр.
1933 гнед. ж. Молодец > Ошхамахо каб.
1934 гнед. к. Армида > 7 Атласа каб.
1935 > 034 Монитора ан/каб. или
> Комика ч/кр.

883. **Медная** 827 кабардинская, К. Б. А. О., к/з. № 34 Кабардинский.
Гнедая, р. 1927; 149—182—18.
1932 холоста от 169 Сенегала ч/кр.
1933 т.-гнед. ж. Мюрид > 081 Бобара ар.
1934 гнед. к. Ворса > 010 Властного ан/каб.
1935 > 041 Пшемахо ан/каб.
884. **Молния** 633 кабардинская, К. Б. А. О., к/з. № 34 Кабардинский.
Гнедая, р. 1926; 142—172—18.
1932 холоста от 0135 Каймана ан/ар-
1933 аборт > Чувяка каб.
1934 гнед. ж. Замбези > 28 Зураба каб.
1935 > 7 Атласа каб.
885. **Молния** 58 кабардинская, Азово-Черноморский край, к/з. № 93 Кабардинский.
С.-гнедая, р. 1924; 148—170—17,25.
1920 гнед. ж. Беглец неизвестно.
1931 гнед. к. Ракета неизвестно.
1932 холоста неизвестно.
1933 рыж. к. Малая от 543 Нэ-Бушуля ч/кр-
1934 гнед. к. Неумолимая > 543 Нэ-Бушуля ч/кр.
1935 > Тигра ан/каб.
886. **Молодость** 923 кабардинская, К. Б. А. О., к/з. № 34 Кабардинский.
Т.-гнедая, р. 1927; 148—163—18.
1932 холоста от 42 Гвидо ч/кр.
1933 холоста > 7 Атласа каб.
1934 > 0156 Мерзуха ар. или
> 208 Парагвая ан/дон-
пала в 1934 г.
887. **Моравя** 1171 кабардинская, К. Б. А. О., к/з. № 34 Кабардинский.
Т.-гнедая, р. 1927; 143—174—17,5.
1932 гнед. к. Мера 80/4 (пала) неизвестно.
1933 гнед. ж. Мак от Комика ч/кр.
1934 гнед. к. Шуша > Шантеклера в/кр. или
> Гурзуфа ан/каб.
1935 > Радио ч/кр. или
> Арыка каб.
888. **Москва** 9—6 кабардинская, К. Б. А. О., к/з. № 34 Кабардинский.
Гнедая, р. 1925; 147—175—18,5.
1932 гнед. ж. Милый № 46 неизвестно.
1933 гнед. к. Муза от 28 Зураба каб.
1934 гнед. к. Виньола > 010 Властного ан/каб.
1935 > 041 Пшемахо ан/каб.
889. **Мугань** 36—66 кабардинская, Моздокский р., к/к. Новая жизнь.
Гнедая, р. 1930 в к/к. Новая жизнь; 149—167—18.
1934 гнед. ж. Грунт от 45 Гепеля ч/кр.
1935 > 45 Гепеля ч/кр.

890. **Муза II** 982 кабардинская, К. Б. А. О., к/з. № 34 Кабардинский.
Рыжая, р. 1923; 143—170—18,5.
1932 вор. ж. Мурман № 61 от Радио ч/кр.
1933 холоста > 158 Сагайдака ч/кр.
1934 холоста > Трильби каб.
1935 > 4 Аметиста каб.
891. **Музыка** 764 кабардинская, К. Б. А. О., к/з. № 34 Кабардинский.
Гнедая, р. 1921; 147—177—18,5.
1933 т.-гнел. к. Минорная от 158 Сагайдака ч/кр.
1934 т.-гнел. ж. Земляк > 026 Зенита ан/каб.
1935 > 7 Атласа каб.
892. **Мулатка** 819 кабардинская, К. Б. А. О., к/з. № 34 Кабардинский.
Гнедая, р. 1921; 146—182—18.
1932 холоста от Кубанца тек.
1933 с.-гнел. ж. Минус > 7 Атласа каб.
1934 т.-гнел. ж. Дамаск > 023 Дарьяла ан/каб.
1935 > 7 Атласа каб.
893. **Муравушка** 906а кабардинская, К. Б. А. О., к/з. № 34 Кабардинский.
Т.-гнедая, р. 1926; 143—176—18.
1932 холоста от 383 Пайльясса ч/кр.
1933 гнел. ж. Темир > 047 Талисмана ан/каб.
1934 холоста > 296 Грэт-Скота ч/кр. или
> Водолаза каб.
1935 > 047 Талисмана ан/каб.
894. **Мурзиата** 350 кабардинская, К. Б. А. О., к/з. № 34 Кабардинский.
Вороная, р. 1922; 146—183—18.
1930 вор. к. 064 Мерседес от 040 Унисона ан/ар.
1931 сведений пет
1932 сведений пет
1933 т.-сер. ж. Малаец > 0156 Мерзуха ар.
1934 холоста > 0156 Мерзуха ар. или
> 208 Парагвая ан/дон.
1935 > Ликурга каб.
895. **Мурзилка** 960 кабардинская, Ново черкасский р., к/з. № 35 Богаевский.
Вороная, р. 1927; 144—162—17,6.
1933 холоста от Пароля п/кр. по типу.
1934 холоста > Шантеклера ан/венг.
1935 > Шантеклера ан/венг.
896. **Мутация** 44 кабардинская, Черкеская А. О., к/з. № 38 Черкесский.
Т.-гнедая, р. 1926; 144—170—18.
1933 т.-гнел. к. Мысль от 497 Брутуса ч/кр.
1934 холоста > 427 Скафандра ч/кр.
1935 > Вахтера ч/кр.

897. **Муха** 789 кабардинская, К. Б. А. О., к/з. № 34 Кабардинский.
Гнедо-чалая, р. 1923; 146—175—17,5.
1932 холоста от 359 Масканьо ч/кр.
1933 гнед. ж. Мираж > Пардона ч/кр.
1934 холоста > Комика ч/кр. или
> 028 Зулуса ан/каб.
1935 > 081 Бобара ар.
898. **Набойка** 168 кабардинская, Прикумский р., к/к. им. Октябрьской
Революции.
Серая в гречке, р. 1926; 152—172—18.
1932 холоста неизвестно.
1933 холоста от Шмеля дон.
1934 т.-сер. ф. Исходящая > Берлина дон.
1935 > 031 Крейсера ан/каб.
899. **Навигация** 1074 кабардинская, Карачаевская А. О., к/з. Карачаев-
ский.
Гнедая, р. 1924; 148—.
1933 кар. ж. от 115 Гравия ан/венг.
1934 рыж. ж. > 5 Анзора карач.
1935 > 15 Борея каб.
900. **Нарва** 1064 кабардинская, К. Б. А. О., к/з. № 34 Кабардинский.
Т.-гнедая, р. 1927; 148—167—18.
1931 гнед. к. неизвестно.
1932 холоста от Пардона ч/кр.
1933 холоста > Шантеклера в/кр.
1934 вор. ж. Шайтан > Шантеклера в/кр. или
> Гурзуфа ан/каб.
1935 > Радио ч/кр. или
> Арыка каб.
901. **Настойка** 16 кабардинская, Новочеркасский р., к/з. № 35 Богаев-
ский.
Т.-гнедая, р. 1930 в к/з. № 35 Богаевском; 148—171—18,5.
1934 гнед. к. от 569 Розен-Раккера ч/кр.
1935 > 437 Тзи-Микадо ч/кр.
902. **Настурция** 454 кабардинская, К. Б. А. О., к/з. № 34 Кабардинский.
Гнедая, р. 1925; 145—183—18.
1933 т.-гнед. ж. Нарцисс* > 7 Атласа каб.
1934 холоста > 041 Пшемахо ан/каб.
1935 > 553 Шороха ан/каб.
903. **Нафисат** 35 кабардинская, К. Б. А. О., Н.-Урванская ГЗК.
Гнедая, р. 1923; 145—185—18.
1933 гнед. к. Бэлла от 238 Бай-Гема ч/кр.
1934 сведений нет > 23 Дзадзу каб.
1935 сведений нет

* Пропал.

904. **Нация** 100 кабардинская, К. Б. А. О., к/з. № 34 Кабардинский.
Гнедая, р. 1926; 149—171—18,5.
1932 холоста от 359 Масканьо ч/кр.
1933 гнед. ж. Налет < 7 Атласа каб.
1934 кар. к. Шунга > Шантеклера в/кр: или
> Гурзуфа ан/каб.
1935 > 4 Аметиета каб.
905. **Нацз** 581 кабардинская, Черкесская А. О., к/з. № 38 Черкесский.
Т.-серая, р. 1928; 148—176—18,5.
1933 рыж. к. Найда от 0219 Шармана ан/ар.
1934 вор. к. > 2 Актолика ч/кр.
1935 > Феллаха ч/кр.
906. **Найда** 113 кабардинская, Моздокский р., к/к. Новая жизнь.
Гнедая, р. 1921; 146—167—18,5.
1932 бур. к. Наймичка от 83 Еруслана дон.
1933 бур. ж. Ногаец > 83 Еруслана дон.
1934 аборт > 83 Еруслана дон.
1935 > 83 Еруслана дон.
907. **Найда** 140 кабардинская, Суворовский р., к/к. Кавалерист Буденного.
Гнедая, р. 1926; 144—163—19.
1933 холоста от Мака ул. верх.
1934 аборт > Мака ул. верх.
1935 > Наджира ш/кр.
908. **Небесная** 845 кабардинская, К. Б. А. О., к/з. № 34 Кабардинский.
Вороная, р. 1926; 142—175—18.
1932 холоста от Радио ч/кр.
1933 т.гнед. ж. Навет > 010 Властного ан/каб.
1934 гнед. к. Пастушка > 041 Пшемахо ан/каб.
1935 > 053 Шороха ан/каб.
909. **Нева** 43 кабардинская, Азово-Черноморский край, к/з. № 93 Кабардинский.
Гнедая, р. 1928; 147—163—18.
1932 холоста от 155 Рокамболя ч/кр.
1933 холоста < Кларэ ан/ар/каб.
1934 гнед. ж. Танцор > 275 Тамбукана вост. пр.
1935 > Огня каб.
910. **Неверная** 600 кабардинская, Черкесская А. О., к/з. № 38 Черкесский.
Гнедая, р. 1927; 147—171—20.
1933 гнед. ж. от 469 Футбола ч/кр.
1934 > 427 Скафандра ч/кр.

пала в 1934 г.

911. **Немытка** 132 кабардинская, Суворовский р., к/к. Кавалерист Буденного.
- Гнедая, р. 1928; 145—162—18,5.
 1932 вор. ж. Нептун неизвестно.
 1933 холоста от 155 Рокамболя ч/кр.
 1934 аборт » Героя турк.
 1935 » Наджира п/кр.
912. **Нежная** 31 кабардинская, Суворовский р., к/к. Кавалерист Буденного.
- Т.-гнедая, р. 1928; 151—185—19.
 Отец: неизвестен.
 Мать: 85 Анапа 20, кабардинская, гнедая, 1924.
 1932 гнед. к. Светлана от 234 Арада II ч/кр.
 1933 холоста » 416 Свистка ч/кр.
 1934 аборт » 275 Тамбукана вост. пр.
 пала в 1934 г.
913. **Нежная** 45 кабардинская, Черкесская А. О., к/з. № 38 Черкесский.
- Вороная, р. 1926; 146—183—17,5.
 1933 вор. к. Неженка от 158 Кино-Арса ан/черн.
 1934 холоста » 158 Кино-Арса ан/черн.
 1935 » 27 Зелима карач.
914. **Нежная** 489 кабардинская, К. Б. А. О., к/з. № 34 Кабардинский.
- Т.-гнедая, р. 1925; 147—171—17,5.
 1932 холоста от 169 Сенегала ч/кр.
 1933 т.-гнед. к. Незабудка » 034 Монитора ан/каб.
 1934 т.-гнед. к. Шанси » 053 Шороха ан/каб.
 1935 » 28 Зураба каб.
915. **Незабудка** 1050 кабардинская, К. Б. А. О., к/з. № 34 Кабардинский.
- Вороная, р. 1925; 145—170—18,5.
 1932 холоста от Радио ч/кр.
 1933 т.-сер. к. Не тронь меня » 0156 Мерзуха ар.
 1934 гнед. к. Пастораль » 0156 Мерзуха ар. или
 » 208 Парагвая ан/дон.
 1935 » 0156 Мерзуха ар. или
 » 034 Монитора ан/каб.
916. **Незнакомая** (Фанна) 456 карачаевская, Карачаевская А. О., к/з. Карачаевский.
- Гнедая, р. 1919; 149—
 1932 гнед. к. Шарифа от 56 Шамана каб.
 1933 рыж. к. Шумная » 56 Шамана каб.
 1934 холоста » 56 Шамана каб.
 1935 » 56 Шамана каб.
917. **Нельма** 594 кабардинская, Карачаевская А. О., к/з. Карачаевский.
- Рыжая, р. 1924; 143—0—19.
 1933 гнед. ж. от 326 Хивинца п/кр.
 1934 рыж. ж. » 0146 Конкерана ан/ар.
 1935 » 15 Борея каб.

918. **Незнайка** 1092 кабардинская, Карачаевская А. О., к/з. Карачаевский.
Гнедая, р. 1926; 143—
1933 гнед. ж. Мороз от Кара-Мурзы карач.
1934 т.-гнед. к. > 328 Холмса 3/4 кр.
1935 > 15 Борей каб.
919. **Непутевая** 474 кабардинская, Черкесская А. О., к/з. № 38 Черкес-
ский.
Гнедая, р. 1925; 148—174—18.
1934 гнед. к. от Варяга ул. верх
1935 > Варяга ул. верх.
920. **Нервная** 900 кабардинская, К. Б. А. О., к/з. № 34 Кабардинский-
Гнедая, р. 1924; 151—179—19.
1932 гнед. ж. Налим № 80 неизвестно.
1933 гнед. к. Невзгода от 7 Атласа каб.
1934 рыж. ж. Ардаган > 7 Атласа каб.
1935 > 7 Атласа каб.
921. **Нива** 1263 кабардинская, К. Б. А. О., к/з. № 34 Кабардинский.
Гнедая, р. 1927; 144—174—18.
1932 холоста от 296 Грэг-Скота ч/кр.
1933 вор. к. Ночная Красавица > Радио ч/кр.
1934 гнед. ж. Парнас > Пардона ч/кр. или
> Ятагана ан/ар/каб.
1935 > 022 Дарлей ан/каб. или
> 18 Гинноза каб.
922. **Нимфа** 459 кабардинская, Черкесская А. О., к/з. № 38 Черкесский.
Серая, р. 1925; 146—171—18,5.
1934 рыж. ж. (пал) от Медхептраума ч/кр.
1935 > Центавра ан/ар/черн.
923. **Нинюфа** 71 балкарская, К. Б. А. О., Н.-Урванская ГЗБ.
Вероная, р. 1924; 142—167—17,5.
1933 рыж. ж. Кудесник от 35 Курмана каб.
1934 сведений нет > 23 Дзадзу каб.
1935 сведений нет
924. **Ниню** 743 кабардинская, Черкесская А. О., к/з. № 38 Черкесский.
Вероная, р. 1924; 145—176—17,5.
1933 т.-гнед. ж. Нидриг от 453 Фанатика ч/кр.
1934 холоста > 158 Кино-Арса ан/черн.
1935 > 158 Кино-Арса ан/черн.
925. **Новость** (Генацвале) 452 карачаевская, Карачаевская А. О., к/з. Ка-
рачаевский.
Гнедая, р. 1927; 143—
1932 вор. ж. Шаг от 56 Шамана каб.
1933 гнед. к. Шемспур > 56 Шамана каб.
1934 холоста > 56 Шамана каб.
1935 > 15 Борей каб.

926. **Новость** 492 кабардинская, К. Б. А. О., к/з № 34 Кабардинский.
Т.-гнедая, р. 1927; 145—170—18.
1932 холоста от 169 Сенегала ч/кр.
1933 рыж. к. Новинка > 296 Грэг-Скота ч/кр.
1934 т.-гнед. к. Ядвига > Пардона ч/кр-или
> Ятагана ан/ар/каб.
1935 > 047 Талисмала ан/каб.
927. **Нольжан** 98 кабардинская, К. Б. А. О., к/з № 34 Кабардинский.
Гнедая, р. 1925; 150—190—18.
1933 гнед. ж. Аслан № 18 от 7 Атласа каб.
1934 аборт > 7 Атласа каб.
1935 > 7 Атласа каб.
928. **Норма** 457 кабардинская, Черкесская А. О., к/з № 38 Черкесский.
Гнедая, р. 1925; 142—165—18.
1934 рыж. к. от 427 Скафандра ч/кр.
1935 > 378 Оваша ч/кр.
929. **Нота** 459 кабардинская, К. Б. А. О., к/з № 34 Кабардинский.
Вероная, р. 1924; 146—173—17,5.
1933 гнед. ж. Норуль от 28 Зураба каб.
1934 гнед. ж. Дарвин > 277 Гевуры ч/кр. или
> Доброго каб.
1935 > 59 Эрокко каб.
930. **Ноха** 423 кабардинская, Черкесская А. О., к/з № 38 Черкесский.
Св.-игреневая, р. 1923; 148—163—18.
1933 холоста от 497 Брутуса ч/кр.
1934 холоста > 0223 Шутика ан/ар.
1935 > Варяга ул. верх.
931. **Нурка** 64 кабардинская, Черкесская А. О., к/к. Красный Партизан.
Т.-гнедая, р. 1925; 148—172—18,5.
сведений нет.
932. **Обойма** 160 кабардинская, Суворовский р., к/к. Кавалерист Буден-
ного.
Т.-рыжая, р. 1926; 143—172—18,5.
1932 вор. к. Скорость неизвестно.
1933 холоста от 155 Рокамболя ч/кр.
1934 вор. к. Скорость > Мака ул. верх.
1935 > Мака ул. верх.
933. **Огна** 949 кабардинская, К. Б. А. О., к/з № 34 Кабардинский.
Гнедая, р. 1927; 143—177—19.
1933 гнед. ж. Огонь от 081 Бобара ар.
1934 т.-гнед. ж. Чанг > 55 Чегема каб.
1935 > 034 Мовитора ан/каб. или
> Комика ч/кр.
934. **Ода** 477 кабардинская, Черкесская А. О., к/з № 38 Черкесский.
Гнедая, р. 1927; 146—165—17.
1934 гнед. к. от Валета ул. верх.
1935 > аборигенного б/им.

935. **Сдалика** кабардинская, К. Б. А. О., Н.-Урванская ГЗК.
 Каракая, р. 1924; 154—180—17.
 1933 кар. к. Беневентура от 238 Бай-Гема ч/кр.
 1934 гнед. ж. Автор > 245 Гаропа ч/кр.
 1935 > 158 Сагайдака ч/кр.
936. **Ойра** 296 кабардинская, Черкесская А. О., к/з. № 38 Черкесский.
 Вороная, р. 1926; 153—175—18.
 1933 гнед. к. Оргия от 27 Зелима карач.
 1934 холоста > 27 Зелима карач.
 1935 > 27 Зелима карач.
937. **Октава** 37 кабардинская, Азово-Черноморский край, к/з. № 93 Кабардинский.
 Караковая, р. 1925; 148—180—18,25.
 1931 вор. к. Золушка неизвестно.
 1932 гнед. к. Октавка от 543 Нэ-Бушуля ч/кр.
 1933 т.-гнед. к. Ойта > 543 Нэ-Бушуля ч/кр.
 1934 гнед. ж. Неон > 543 Нэ-Бушуля ч/кр.
 1935 > Тигра ап/каб.
938. **Октябриня** 19 кабардинская, Прикумский р., к/к. им. Октябрьской Революции.
 Гнедая, р. 1921; 146—176—18.
 1929 холоста неизвестно.
 1930 т.-гнед. к. 031 Героиня от 298 Гума ч/кр.
 1931 холоста неизвестно.
 1932 холоста неизвестно.
 1933 холоста > 029 Километра ап/каб.
 1934 т.-гнед. к. Ива > Вильгельма дон.
 1935 > 029 Километра ап/каб.
939. **Омега** 908 кабардинская, Черкесская А. О., к/з. № 38 Черкесский.
 Гнедая, р. 1927; 143—170—17,5.
 1933 гнед. ж. Кино-Арс от 27 Зелима карач.
 1934 гнед. к. > 158 Кино-Арса ап/черн.
 1935 > 158 Кино-Арса ап/черн.
940. **Организация** 1109 кабардинская, Карачаевская А. О., к/з. Карачаевский.
 Гнедая, р. 1927; 147—.
 1933 гнед. к. Градь от 115 Гравия ап/вент.
 1934 холоста > 5 Анзора карач.
 1935 > 15 Борей каб.
941. **Оргия** 590 кабардинская, Карачаевская А. О., к/з. Карачаевский.
 Вороная, р. 1922; 150—0—20.
 1933 т.-гнед. к. от 326 Хивинца п/кр.
 1934 т.-гнед. ж. > 15 Борей каб.
 1935 > 21 Даусуза карач.

942. **Орлица** I 64 карачаевская, Александровский р., к/к. Всадник.
Гнедая, р. 1923; 154—180—19.
1929 холоста от 2 Актолика ч/кр.
1930 холоста > 431 Тавриза ч/кр.
1931 гнед. к. > 629 Уоллера ч/кр. или
> 05 Апогея ан/дон.
1932 холоста неизвестно.
1933 аборт > 044 Годара ан/дон.
1934 холоста > 84 Гальти-Мора п/кр.
1935 > 110 Годаша ан/вост. пр.
943. **Орхидея** 586 кабардинская, Карачаевская А. О., к/з. Карачаевский.
Вороная, р. 1929.
1933 т.-гнед. ж. от 326 Хивинца п/кр.
1934 аборт > 56 Шамана каб.
1935 > 5 Анзора карач.
944. **Орша** 124 кабардинская, Моздокский р., к/к. Новая жизнь.
Гнедая, р. 1923; 144—167—18.
1932 холоста от 0131 Сингапура ан/дон.
1933 гнед. к. Олимпиада > Ефрейтора дон.
1934 аборт > 0131 Сингапура ан/дон.
1935 > 83 Еруслана дон.
945. **Оса** 119 карачаевская, Арзгирский р., к/к. им. Книги.
Бурая, р. 1928, 150—168—18,5.
1932 холоста неизвестно.
1933 рыж. к. Осечка от 81 Ермака дон.
1934 холоста > 051 Грозного ан/дон.
1935 > 0148 Сувенира ан/дон.
946. **Осетинка** 75 карачаевская, Карачаевская А. О., к/з. Карачаевский.
Серая, р. 1927.
1932 т.-сер. ж. от 327 Хисмета ан/черн.
1933 т.-сер. ж. > 326 Хивинца п/кр.
1934 холоста > 6 Аслана карач.
1935 > 15 Борей каб.
947. **Осетинка** 337 кабардинская, Александровский р., к/к. Скакун.
Рыжая, р. 1924; 147—178—19.
1931 рыж. ж. (пал) неизвестно.
1932 сведений нет
1933 холоста от Мальчика в/кр. по типу. или
> 0137 Сметанки ан/дон.
1934 рыж. ж. > Мальчика в/кр. по типу.
1935 > 061 Долгожданного ан/дон.
948. **Осси** 904 карачаевская, Черкесская А. О., к/з. № 38 Черкесский.
Гнедая, р. 1921; 151—178—19.
1933 гнед. к. Отвага от 378 Оваша ч/кр.
1934 гнед. ж. > 27 Зелима карач.
1935 > 27 Зелима карач.

949. **Охра** 581 карачаевская, Новочеркасский р., к/з. № 35 Богаевский.
 Караковая, р. 1924; 148—178—18,2.
 1930 холоста неизвестно.
 1931 холоста неизвестно.
 1932 гнед. ж. № 46 от 315 Футбола п/кр.
 1933 гнед. ж. № 61 > 315 Футбола п/кр.
 1934 вор. ж. > 569 Розен-Раккера ч/кр.
 1935 > 437 Тзи-Микадо ч/кр.
950. **Оценка** 495 кабардинская, Черкесская А. О., к/з. № 38 Черкесский.
 Гнедая, р. 1927; 148—168—18,5.
 1933 холоста от 384 Пастуха ч/кр.
 1934 вор. к. > 453 Фанатика ч/кр.
 1935 > 453 Фанатика ч/кр.
951. **Ошибка** 50 карачаевская, Александровский р., к/к. Всадник.
 Вороная, р. 1924; 152—175—18.
 1929 холоста от 2 Актолика ч/кр.
 1930 холоста неизвестно.
 1931 сведений нет > 0137 Сметанки ан/дон.
 1932 сведений нет > 445 Трепака ч/кр.
 1933 вор. к. Санвары > Батрака невыясн. происх.
 1934 холоста > 307 Фокстрота ан/венг.
 1935 > 110 Годаша ан/вост. шр.
952. **Ошибка** 121 кабардинская, Черкесская А. О., к/з. № 38 Черкесский.
 Вороная, р. 1929; 149—172—18,5.
 1932 ожеребилась от 27 Зелима карач.
 1933 холоста > Бриджа п/кр.
 1934 с. гнед. ж. > Валета ул. верх.
 1935 > Феллаха ч/кр.
953. **Пава** 507 кабардинская, Б. Б. А. О., к/з. № 34 Кабардинский.
 Гнедая, р. 1923; 144—170—18.
 1932 холоста от 581 Рубеля ч/кр.
 1933 гнед. к. Парада > Пардона ч/кр.
 1934 с. гнед. ж. Вопрос № 4 > Этикета ч/кр. или
 > Ястреба ан/ар/каб.
 пала в 1934 г.
954. **Павшая** 662 кабардинская, Б. Б. А. О., к/з. № 34 Кабардинский.
 Гнедая, р. 1922; 147—171—18.
 1932 холоста от 42 Гвидо ч/кр.
 1933 гнед. ж. Пыл > Залукадеса каб.
 1934 гнед. ж. Мустаг > 034 Монитора ан/каб.
 1935 > 59 Эрокко каб.
955. **Панама** 135 кабардинская, Суворовский р., к/к. Кавалерист Буден-
 ного.
 Серая, р. 1928; 147—164—19.
 1933 холоста от Ъларэ ан/ар/каб.
 1934 аборт > Мака ул. верх.
 1935 сведений нет

956. **Паина** (Тетри) 205 карачаевская, Карачаевская А. О., к/з. Карачаевский.
Серая, р. 1922; 150—
1932 т.-сер. ж. Шөид от 56 Шамана каб.
1933 гнед. к. > 326 Хивинца п/кр.
1934 гнед. ж. > 15 Борей каб.
1935 > 15 Борей каб.
957. **Панночка** 486 карачаевская, Черкесская А. О., к/з. № 38 Черкесский.
Гнедая, р. 1924; 146—168—17,5.
1934 рыж. ж. от Каприза ан/ар.
1935 > 498 Бунко ч/кр.
958. **Панорама** 433 кабардинская, К. Б. А. О., к/з. № 34 Кабардинский.
Гнедая, р. 1922; 146—172—18.
1932 холоста от 0135 Баймана ан/ар.
1933 гнед. ж. Полус > 7 Атласа каб.
1934 гнед. к. Аслимат > 7 Атласа каб.
1935 > 7 Атласа каб.
959. **Партекал** 4 кабардинская, К. Б. А. О., Баксанский р., к/к. им. Фрунзе.
Вороная, р. 1923.
1933 гнед. ж. неизвестно.
1934 вор. к. от 050 Фарона ан/каб.
1935 > 050 Фарона ан/каб.
960. **Партекан** 27 кабардинская, К. Б. А. О., Баксанский р., к/к. им. Фрунзе.
Вороная, р. 1925.
1933 гнед. к. от Бельчю ан/ар.
1934 сведений нет > 050 Фарона ан/каб.
1935 сведений нет
961. **Пахита** 508 кабардинская, К. Б. А. О., к/з. № 34 Кабардинский.
Гнедая, р. 1922; 149—171—18.
1932 холоста от Эльбруса каб.
1933 т.-гнед. ж. Павлин > 010 Властного ан/каб.
1934 холоста > 482 Шолымара ч/кр. или
> 018 Гермеса ан/каб.
1935 > 034 Монитора ан/каб. или
> Комика ч/кр.
962. **Пенна** 514 кабардинская, К. Б. А. О., к/з. № 34 Кабардинский.
Гнедая, р. 1927; 146—170—17.
1932 холоста от 581 Рубеля ч/кр.
1933 с.-гнед. к. Помпа > Пардона ч/кр.
1934 гнед. к. Гесперида > 482 Шолымара ч/кр. или
> 018 Гермеса ан/каб.
1935 > 022 Дарлея ан/каб. или
> 18 Гишноза каб.
963. **Пеона** 508 кабардинская, Черкесская А. О., к/з. № 38 Черкесский.
Гнедая, р. 1927; 148—170—17,5.
1934 гнед. ж. от Бриджа п/кр.
1935 > Байрона п/кр.

964. **Персона** 513 кабардинская, Черкесская А. О., к/з. № 38 Черкесский.
Гнедая, р. 1927; 145—175—18.
1934 рыж. ж. от 158 Кино-Арса ан/черн.
1935 » 158 Кино-Арса ан/черн.
965. **Петти** 396 кабардинская, Новочеркасский р., к/з. № 35 Богаевский.
Гнедая, р. 1926; 150—175—18,5.
1932 холоста от Жоффра невыясн. происх.
1933 аборт » 569 Розен-Раккера ч/кр.
1934 гнед. к. » 575 Пэрувиэна ч/кр.
1935 » 339 Кордэса ч/кр.
966. **Пиллоля** 373 кабардинская, Азово-Черноморский край, к/з. № 93 Кабардинский.
Т.-гнедая, р. 1926; 147—180—18.
1932 т.-гнед. ж. Дебри от 445 Трепака ч/кр.
1933 гнед. к. Еходак » 05 Апогея ан/дон.
1934 кар. ж. Гопак » 044 Годара ан/дон.
1935 » Зайчика каб.
967. **Пихта** 1230 кабардинская, К. Б. А. О., к/з. № 34 Кабардинский.
Гнедая, р. 1925; 144—173—18.
1932 холоста от 296 Грэт-Скота ч/кр.
1933 гнед. ж. Поэт » 28 Зураба каб.
1934 гнед. к. Землячка » 28 Зураба каб.
1935 » 4 Аметиста каб.
968. **Пламенная** 993 кабардинская, К. Б. А. О., к/з. № 34 Кабардинский.
Караковая, р. 1925; 147—178—17,5.
1932 холоста от 169 Сенегала ч/кр.
1933 т.-гнед. к. Подруга » 90 Зораба ч/кр.
1934 гнед. ж. Пугач » 0156 Мерзуха ар. или
» 208 Парагвая ан/дон.
1935 » 0156 Мерзуха ар. или
» 034 Монитора ан/каб.
969. **Победа** 177 кабардинская, Азово-Черноморский край, к/з. № 93 Кабардинский.
Гнедая, р. 1924; 149—182—18.
1932 холоста неизвестно.
1933 с.-гнед. к. Заза от 031 Брейсера ан/каб.
1934 т.-гнед. к. Шрапнель » Шмеля дон.
1935 » Зайчика каб.
970. **Подруженька** 1187 кабардинская, К. Б. А. О., к/з. № 34 Кабардинский.
Т.-гнедая, р. 1923; 146—175—18.
1933 т.-гнед. к. Полоска от 047 Талисмана ан/каб.
1934 гнед. к. Западня » 28 Зураба каб.
1935 » 047 Талисмана ан/каб.

971. **Пойма** 62 кабардинская, Карачаевская А. О., к/з. Карачаевский.
 Буряя, р. 1924; 147—
 1932 т.-гнед. к. от 0155 Хабаровска ан/дон.
 1933 гнед. ж. > 0155 Хабаровска ан/дон.
 1934 бур. ж. > 0155 Хабаровска ан/дон.
 1935 > 15 Борейя каб.
972. **Покорная** 1072 кабардинская, Черкесская А. О., к/з. № 38 Черкесский.
 С.-гнедая, р. 1924; 147—167—18.
 1934 гнед. ж. от Каприза ан/ар.
 1935 > 453 Фанатика ч/кр.
973. **Польнь** 327 кабардинская, Карачаевская А. О., к/з. Карачаевский.
 Гнедая, р. 1928; 147—
 1932 рыж. ж. от 214 Победителя 3/4 кр.
 1933 гнед. к. Дина > 21 Даусуза карач.
 1934 гнед. ж. > 21 Даусуза карач.
 1935 > 56 Шамана каб.
974. **Польна** 429 кабардинская, К. Б. А. О., к/з. № 34 Кабардинский.
 С.-гнедая, р. 1927; 145—169—17,5.
 1933 гнед. ж. № 93 от 59 Эрокко каб.
 1934 гнед. к. Эфионка > 59 Эрокко каб.
 1935 > 047 Талисмана ан/каб.
975. **Потешная** 176 кабардинская, Прикумский р., к/к. им. Октябрьской Революции.
 Гнедая, р. 1923; 148—180—19.
 1932 холоста неизвестно.
 1933 холоста от Орлика трак.
 1934 холоста > Берлина дон.
 1935 > 031 Крейсера ан/каб.
976. **Правда** 512 кабардинская, К. Б. А. О., к/з. № 34 Кабардинский.
 Караковая, р. 1927; 147—175—17,5.
 1932 холоста от 90 Зораба ч/кр.
 1933 т.-гнед. ж. Полет > 047 Талисмана ан/каб.
 1934 т.-гнед. к. Гишия > 482 Шолимара ч/кр. или
 > 018 Гермеса ан/каб.
 1935 > 59 Эрокко каб.
977. **Прага** 146 кабардинская, К. Б. А. О., к/з. № 34 Кабардинский.
 Т.-гнедая, р. 1928; 143—175—18.
 1933 т.-гнед. ж. Темиркан от 047 Талисмана ан/каб.
 1934 > 296 Грэт-Скота ч/кр. или
 > Водолаза каб.
- пала в 1934 г.
978. **Прелестная** 490 кабардинская, Черкесская А. О., к/з. № 38 Черкесский.
 Вороная, р. 1927; 150—176—18.
 1933 гнед. к. от Каприза ан/ар.
 1934 гнед. ж. > 27 Зелима карач.
 1935 > 1 Абрека каб.

979. **Призма** 453 кабардинская, Карачаевская А. О., к/з. Карачаевский.
Т.-гнедая, р. 1927; 145—.
1932 вор. ж. Диск от 21 Даусуза карач.
1933 вор. ж. Диктатор > 21 Даусуза карач.
1934 гнед. ж. > 21 Даусуза карач.
1935 > 15 Борей каб.
980. **Прима** 142 кабардинская, Черкесская А. О., к/з. № 38 Черкесский.
Гнедая, р. 1926; 149—170—18.
1933 гнед. ж. Примат от 27 Зелима карач.
1934 рыж. ж. > 1 Абрека каб.
1935 > 1 Абрека каб.
981. **Проекция** 506 кабардинская, Карачаевская А. О., к/з. Карачаевский.
Гнедая, р. 1927; 146—.
1932 вор. ж. Джигит от 21 Даусуза карач.
1933 гнед. к. (пала) > 21 Даусуза карач.
1934 вор. к. > 21 Даусуза карач.
1935 > 15 Борей каб.
982. **Проза** 540 кабардинская, Черкесская А. О., к/з. № 38 Черкесский.
Рыжая, р. 1929; 150—176—18.
1934 холоста от 538 Мохача ч/кр.
1935 > Бриджка п/кр.
983. **Прейда** 270 кабардинская, Черкесская А. О., к/к. Красный Партизан.
Гнедая, р. 1927; 145—165—18.
сведений нет.
984. **Психея** 516 кабардинская, К. Б. А. О., к/з. 34 Кабардинский.
Т.-гнедая, р. 1919; 148—183—17,5.
1932 гнед. ж. Перый № 70 * от 59 Эрокко каб.
1933 гнед. ж. Эпрон > 59 Эрокко каб.
1934 рыж. к. Капелла > Комика ч/кр. или
> 028 Зулуса ан/каб.
1935 > Шантеклера в/кр.
985. **Птаха** 544 кабардинская, Черкесская А. О., к/з. № 38 Черкесский.
Гнедая, р. 1926; 146—175—18.
1934 вор. ж. от Каприза ан/ар.
1935 > аборигенного б/им.
986. **Пташка** (Псапхо) 36 кабардинская, К. Б. А. О., Н.-Урванская ГЗБ.
Гнедая, р. 1926; 142—175—17.
1933 приплод пал неизвестно.
1934 сведений нет от 245 Барона ч/кр.
1935 сведений нет
987. **Пугливая** 821 кабардинская, К. Б. А. О., к/з. № 34 Кабардинский.
Гнедая, р. 1924; 145—175—18.
1933 т.-гнед. ж. Патриот от Пардона ч/кр.
1934 кар. ж. > Магнита каб.
пала в 1934 г.

* Пропал.

988. **Пуританка** 652 кабардинская, К. Б. А. О., к/з. № 34 Кабардинский.
Гнедая, р. 1928; 144—165—18.
1933 гнед. ж. Папуас от 081 Бобара ар.
1934 гнед. ж. Эржиб > 59 Эрокко каб.
1935 > 081 Бобара ар.
989. **Пчела** 721 кабардинская, К. Б. А. О., к/з. № 34 Кабардинский.
Гнедая, р. 1925; 142—176—18,5.
1932 холоста от 081 Бобара ар.
1933 гнед. к. Прелесть > 7 Атласа каб.
1934 гнед. к. Эрна > 59 Эрокко каб.
1935 > 081 Бобара ар.
990. **Пыль** 721 кабардинская, Барачаевская А. О., к/з. Барачаевский.
Гнедая, р. 1922; 145—0—19.
1933 гнед. ж. от 326 Хивинца п/кр.
1934 вор. к. > 56 Шамана каб.
1935 > 15 Борей каб.
991. **Равнина** 267 кабардинская, Барачаевская А. О., к/з. Барачаевский.
Гнедая, р. 1920; 147—.
1932 гнед. ж. Драва от 21 Даусуза карач.
1933 гнед. к. Друза > 21 Даусуза карач.
1934 вор. к. > 21 Даусуза карач.
1935 > 56 Шамана каб.
992. **Радость II** 474 кабардинская, К. Б. А. О., к/з. № 34 Кабардинский.
Гнедая, р. 1927; 151—183—18.
1933 гнед. ж. Робинзон от 28 Зураба каб.
1934 холоста > 482 Шолимара ч/кр. или
> 018 Гермеса ан/каб.
1935 > 7 Атласа каб.
993. **Радость** 905 кабардинская, Черкесская А. О., к/з. № 38 Черкесский.
Т.гнедая, р. 1923; 145—177—17,5.
1933 холоста от 384 Пастуха ч/кр.
1934 холоста > 158 Кино-Арса ан/черн.
1935 > 158 Кино-Арса ан/черн.
994. **Радуга** 145 кабардинская, Александровский р., к/к. Всадник.
Гнедая, р. 1926; 144—169—18,5.
1933 рыж. ж. Граф от 044 Годара ан/дон.
1934 св.-гнед. к. Саксанета > 245 Сатурна вост. пр.
1935 > 300 Фазана ан/вост. пр.
995. **Размашка** 911 кабардинская, К. Б. А. О., к/з. № 34 Кабардинский.
Вороная, р. 1925; 148—176—18,5.
1932 рыж. ж. Радий (пал) от 383 Пайльясса ч/кр.
1933 гнед. ж. Разлом > 010 Властного ан/каб.
1934 гнед. к. Примария > 0156 Мерзуха ар. или
> 208 Парагвая ан/дон.
1935 > 0156 Мерзуха ар. или
> 034 Монитора ан/каб.

996. **Разность** 173 кабардинская, Черкесская А. О., к/з. № 38 Черкесский.

Гнедая, р. 1926; 147—175—18.

1933 холоста от Медхентраума ч/кр.
1934 гнед. к. > 158 Кино-Арса ан/черн.
1935 > 158 Кино-Арса ан/черн.

997. **Ракета** 118 карачаевская, Моздокский р., к/к. Новая жизнь.
Караковая, р. 1927; 145—161—18.

1932 гнед. ж. Раджа от 83 Еруслана дон.
1933 гнед. к. Резолюция > 83 Еруслана дон.
1934 с.-гнед. ж. Рагон > 83 Еруслана дон.
1935 > Гусара п/кр.

998. **Раксалона** 85 кабардинская, Азово-Черноморский край, к/з. № 93 Кабардинский.

Гнедая, р. 1923; 146—172—18.

1928 т.-гнед. ж. Автомат неизвестно.
1929 холоста неизвестно.
1930 холоста от 05 Апогея ан/дон.
1931 ж. > 629 Уоллера ч/кр.
1932 холоста > 160 Салюта ч/кр.
1933 гнед. ж. Ей > 160 Салюта ч/кр.
1934 рыж. к. Мара > Мальчика в/кр. по типу.
1935 > Тигра ан/каб.

999. **Ранняя** 958а кабардинская, К. Б. А. О., к/з. № 34 Кабардинский.

Гнедая, р. 1924; 145—170—18,5.

1933 гнед. к. Роксана от Шантеклера в/кр.
1934 гнед. ж. Ошхамахо > Ошхамахо каб.
1935 > 7 Атласа каб.

1000. **Резвая** 195 кабардинская, Черкесская А. О., к/к. Красный Партизан.
Караковая, р. 1929; 148—170—19.
сведений нет.

1001. **Рента** 545 кабардинская, Карачаевская А. О., к/з. Карачаевский.

Бурая, р. 1924; 144—.

1932 гнед. к. Тина от 048 Трианона ан/каб.
1933 холоста > 26 Арктура ан/вост. пр.
1934 гнед. к. > 26 Арктура ан/вост. пр.
1935 > 15 Борея каб.

1002. **Реумка** 824 балкарская, К. Б. А. О., к/з. № 34 Кабардинский.

Караковая, р. 1925; 142—173—17,5.

1932 т.-гнед. ж. Риск № 15*, от Ошхамахо каб.
1933 гнед. к. Разумная > 90 Зораба ч/кр.
1934 т.-гнед. к. Засада > 027 Зульфигара ан/каб.
1935 > 0156 Мерзуха ар. или
> 034 Монитора ан/каб.

1003. **Ровная** 1147 кабардинская, К. Б. А. О., к/з. № 34 Кабардинский.

Т.-гнедая, р. 1928; 151—174—18.

1932 холоста от Этикета ч/кр.
1933 холоста > 482 Шолимара ч/кр.
1934 гнед. к. Ширма > 053 Шороха ан/каб.
1935 > Ликурта каб.

* С'еден волками.

1004. **Рогнеда** 122 кабардинская, Моздокский р., к/к. Новая жизнь.
Гнедая, р. 1922; 146—169—19.
1931 гнед. к. Рона неизвестно.
1932 гнед. ж. Гибралтар от 45 Гепеля ч/кр.
1933 аборт > 82 Ермака дон.
1934 > Кириза тек.
выбыла в маллеиную группу в 1934 г.
1005. **Рогнеда** 696 кабардинская, К. Б. А. О., к/з. № 34 Кабардинский.
Рыжая, р. 1924; 144—166—18.
1932 холоста от 329 Карневала II ч/кр.
1933 гнед. ж. Раскат * > Фрегата ч/кр.
1934 холоста > Этикета ч/кр. или
> Ястреба ан/ар/каб.
> Фрегата ч/кр. или
> № 86 каб.
1006. **Рогнеда** 915 кабардинская, Новочеркасский р., к/з. № 35 Богаевский.
С.-гнедая, р. 1926; 148—182—18,2.
1932 рыж. ж. № 204 от Империалиста невыясн. происх.
1933 с.-гнед. к. № 34 > 0102 Мирабо ан/дон.
1934 рыж. ж. > 318 Хагара ан/черн.
1935 > 318 Хагара ан/черн.
1007. **Родная** 465 кабардинская, К. Б. А. О., к/з. № 34 Кабардинский.
Гнедая, р. 1925; 146—173—18.
1932 холоста от 42 Гвидо ч/кр.
1933 рыж. к. Родимая > 047 Талисмана ан/каб.
1934 рыж. ж. Темир > 047 Талисмана ан/каб.
1935 > 047 Талисмана ан/каб.
1008. **Роза** 25 кабардинская, Азово-Черноморский край, к/з. № 93 Кабардинский.
Т.-гнедая, р. 1922; 149—171—18,5.
1929 рыж. ж. Бречет неизвестно.
1930 т.-гнед. к. Горислава от 298 Гума ч/кр.
1931 холоста неизвестно.
1932 рыж. ж. Брамин > 498 Бунко ч/кр.
1933 рыж. ж. Зрячий > 156 Червонца дон.
1934 кар. к. Борона > Байрона дон.
1935 > Зайчика каб.
1009. **Роза** 134 карачаевская, Азово-Черноморский край, к/з. № 93 Кабардинский.
С.-гнедая, р. 1927; 148—172—17.
1933 гнед. к. Розочка от 0148 Сувенира ан/дон.
1934 холоста > 543 Нэ-Бушуля ч/кр.
1935 > Удалого ан/дон.
1010. **Розита** 107 кабардинская, Моздокский р., к/к. Новая жизнь.
Караковая, р. 1924; 146—167—18.
1931 гнедо-чал. ж. Рупор неизвестно.
1932 холоста от 83 Бруслана дон.
1933 т.-гнед. к. Гиза > 0131 Сингапура ан/дон.
1934 > 0131 Сингапура ан/дон.
выбыла в маллеиную группу в 1934 г.

* С'сден волками.

1011. **Роз-Мари** 523 кабардинская, Черкесская А. О., к/з. № 38 Черкесский.
 Караковая, р. 1926; 147—178—18.
 1933 гнед. к. Рицинка от 27 Зелима карач.
 1934 гнед. ж. > 158 Кино-Арса ан/черн.
 1935 > 158 Кино-Арса ан/черн.
1012. **Ромашка** 959 кабардинская, Б. Б. А. О., к/з. № 34 Кабардинский.
 Гнедая, р. 1927; 145—175—18.
 1932 вор. к. Роза № 87 неизвестно.
 1933 гнед. к. Роз-Мари от 047 Талисмана ан/каб.
 1934 гнед. к. Парабола > Пардона ч/кр. или
 > Ятагана ан/ар/каб.
 1935 > 55 Чегема каб.
1013. **Роня** 601 карачаевская, Черкесская А. О., к/з. № 38 Черкесский.
 С-гнедая, р. 1928; 142—171—19.
 1932 холоста неизвестно.
 1933 холоста от 497 Брутуса ч/кр.
 1934 гнед. к. > 27 Зелима карач.
 пала в 1934 г.
1014. **Роса** 83 кабардинская, Азово-Черноморский край, к/з. № 93 Кабардинский.
 Т-серая, р. 1926; 145—168—17.
 1931 сведений нет от 0142 Кларэ ан/ар.
 1932 гнед. к. > 0142 Кларэ ан/ар.
 1933 холоста > 543 Нэ-Бушуля ч/кр.
 1934 холоста > 543 Нэ-Бушуля ч/кр.
 1935 > Зайчика каб.
1015. **Роса** 476 кабардинская, Б. Б. А. О., к/з. № 34 Кабардинский.
 Гнедая, р. 1921; 146—175—18,5.
 1932 гнед. ж. Руслан № 84 от 35 Курмана каб.
 1933 гнед. ж. Рюрик > 59 Эрокко каб.
 1934 гнед. ж. Арканзас > 7 Атласа каб.
 1935 > 7 Атласа каб.
1016. **Роскошь** 470 кабардинская, Б. Б. А. О., к/з. № 34 Кабардинский.
 Т-гнедая, р. 1927; 151—189—18,5
 1932 т-гнед. ж. Резвый № 87 от 9 Аякса каб.
 1933 с-гнед. ж. Рассвет > 7 Атласа каб.
 1934 т-гнед. к. Ярпуга > Пардона ч/кр. или
 > Ятагана ан/ар/каб.
 1935 > 59 Эрокко каб.
1017. **Рувас** 318 кабардинская, Азово-Черноморский край, к/з. № 93 Кабардинский.
 Всроная, р. 1923; 147—169—18.
 1932 т-гнед. ж. Донник от 038 Гапиша ан/дон.
 1933 кар. к. Европа > 160 Салюта ч/кр.
 1934 т-гнед. ж. Смирный > 0137 Сметанки ан/дон.
 1935 > Тигра ан/каб.

1018. **Русалка** 695 кабардинская, К. Б. А. О., к/з. № 34 Кабардинский
 Караковая, р. 1927; 145—171—18.
 1932 гнед. к. Ру-ру № 24 от 581 Рубеля ч/кр.
 1933 вор. ж. Рубин > 0156 Мерзуха ар.
 1934 т.гнед. ж. Шордак > Шантеклера в/кр. или
 > Гурзуфа ан/каб.
 > 0156 Мерзуха ар. или
 > 034 Монитора ан/каб.
 1935
1019. **Рьяная** 962 кабардинская, К. Б. А. О., к/з. № 34 Кабардинский
 Гнедая, р. 1924; 143—170—17,5.
 1932 холоста от Красного каб.
 1933 гнед. к. Речь > Ошхамахо каб.
 1934 гнед. ж. Псынодах > 040 Панцыря ан/каб. или
 > Эффенди каб.
 > 59 Эрокко каб.
 1935
1020. **Савраска** 79 кабардинская, Черкесская А. О., к/к. Красный Партизан.
 Гнедая, р. 1928; 143—168—19.
 сведений нет.
1021. **Саида** 288 кабардинская, Черкесская А. О., к/з. № 38 Черкесский.
 Т.-рыжкая, р. 1927; 147—168—17,5.
 1933 гнед. ж. от 2 Автолика ч/кр.
 1934 гнед. к. > 27 Зелима карач.
 1935 > 27 Зелима карач.
1022. **Сайгачка** 68 карачаевская, Арзгирский р., к/к. им. Книги.
 Гнедая, р. 1926; 148—177—18,25.
 1931 с-гнед. ж. Сайгак неизвестно.
 1932 холоста от 543 Нэ-Бушуля ч/кр.
 1933 гнед. ж. Сайган > 543 Нэ-Бушуля ч/кр.
 1934 гнед. к. Стойкая > 543 Нэ-Бушуля ч/кр.
 1935 > 543 Нэ-Бушуля ч/кр.
1023. **Салигат** 439 кабардинская, Черкесская А. О., к/з. № 38 Черкесский.
 Гнедая, р. 1927; 141—174—18.
 1933 гнед. ж. Фавп от 453 Фанатика ч/кр.
 1934 рыж. к. > 158 Кино-Арса ан/черн.
 1935 > 158 Кино-Арса ан/черн.
1024. **Саломэ** 157 кабардинская, Азово-Черноморский край, к/з. № 93 Ка-
 бардинский.
 Караковая, р. 1928 в к/к. Новая жизнь; 149—167—18,5.
 Отец: неизвестен.
 Мать: Дора 93, кабардинская, караковая, 1924.
 1933 холоста неизвестно.
 1934 рыж. ж. от 82 Ермака дон.
 1935 > Удалого ан/дон.
1025. **Салькиз** 666 карачаевская, Черкесская А. О., к/з. № 38 Черкесский.
 Гнедая, р. 1925; 150—175—18.
 1934 гнед. к. от 427 Скафантра ч/кр.
 1935 > 378 Оваша ч/кр.

1026. **Саннат** 77 кабардинская, К. Б. А. О., к/з № 34 Кабардинский.
 Гнедая, р. 1916; 146—168—18,5.
 1933 гнед. к. Сардинка (пала) от Пардона ч/кр.
 1934 гнед. к. Проба > 040 Панцыря ан/каб. или
 > Эффенди каб.
 1935 > 4 Аметиста каб.
1027. **Санитарка** 18 кабардинская, Новочеркасский р., к/з. № 35 Богаевский.
 Гнедая, р. 1930 в к/з. № 35 Богаевском; 141—160—18.
 1934 холоста от 0197 Сатрапа 3/4 кр.
 1935 > 0197 Сатрапа 3/4 кр.
1028. **Сантима** 831 кабардинская, Черкесская А. О., к/з. № 38 Черкесский.
 Гнедая, р. 1927; 146—177—18.
 1933 холоста от 453 Фанатика ч/кр.
 1934 т.-гнед. ж. > Декамерона п/кр.
 1935 > Феллаха ч/кр.
1029. **Сара** 156 кабардинская, Суворовский р., к/к. Кавалерист Буденного.
 Гнедая, р. 1925; 142—167—19.
 1932 гнед. ж. Кайзер неизвестно.
 1933 холоста от Мака ул. верх.
 1934 холоста > Терца ан/каб.
 1935 > Шамиля каб.
1030. **Саратуза** 181 кабардинская, Александровский р., к/к. Скакун.
 Гнедая, р. 1924; 155—186—18,5.
 1930 холоста от 388 Пелиона ч/кр.
 1931 гнед. к. Гамния > 061 Долгожданного ан/дон.
 1932 аборт > 453 Фанатика ч/кр.
 1933 гнед. к. Елизавета > 0137 Сметанки ан/дон.
 1934 гнед. к. > 0137 Сметанки ан/дон.
 1935 > 061 Долгожданного ан/дон.
1031. **Сардинка** 2 кабардинская, Новочеркасский р., к/з. № 35 Богаевский.
 Бурял, р. 1930 в к/з. № 35 Богаевском; 147—166—18.
 1934 холоста от 0197 Сатрапа 3/4 кр.
 1935 > 0197 Сатрапа 3/4 кр.
1032. **Сафо** 82 кабардинская, Б. Б. А. О., Н.-Урванская ГЗБ.
 Т.-гнедая, р. 1930; 149—170—20.
 пала в 1933 г.
1033. **Сванетия** 728 кабардинская, Карачаевская А. О., к/з. Карачаевский.
 Т.-гнедая, р. 1922; 148—0—19.
 1933 гнед. к. от 326 Хивинца п/кр.
 1934 гнед. к. > 15 Борей каб.
 1935 > 15 Борей каб.

1034. **Свая** 927 кабардинская, Черкесская А. О., к/з. № 38 Черкесский.
Ворона, р. 1928; 146—165—18.
1934 гнед. ж. от Валета ул. верх.
1935 < Декамерона п/кр.
1035. **Светлана** 702 кабардинская, К. Б. А. О., к/з. № 34 Кабардинский.
Рыжая, р. 1923; 144—170—18.
1932 холоста от 296 Грэт-Скота ч/кр.
1933 рыж. ж. № 73 > Фрегата ч/кр.
1934 рыж. к. Фраскита < Фрегата ч/кр. или
< Ликурга каб.
1935 < 28 Зураба каб.
1036. **Светлая** 875 кабардинская, К. Б. А. О., к/з. № 34 Кабардинский.
Т.-гнедая, р. 1926; 144—176—17,5.
1933 гнед. ж. Заурбек от 90 Зораба ч/кр. или
< 28 Зураба каб.
1934 холоста < Пардона ч/кр. или
< Ятагана ап/ар/каб.
1935 < 081 Бобара ар.
1037. **Свирель** 698 кабардинская, К. Б. А. О., к/з. № 34 Кабардинский.
С.-гнедая, р. 1928; 149—175—18.
1932 холоста < 0135 Каймана ап/ар.
1933 гнед. ж. Солист < 4 Аметиста каб.
1934 т.-рыж. ж. Аякс < 4 Аметиста каб.
1935 > 047 Талисмана ап/каб.
1038. **Сводка** 395 кабардинская, Черкесская А. О., к/з. № 38 Черкесский.
Ворона-саврасая, р. 1924; 149—167—18,5.
1934 холоста от 384 Пастуха ч/кр.
1935 < 2 Актолика ч/кр.
1039. **Связь** 136 кабардинская, Азово-Черноморский край, к/з. № 93 Кабардинский.
Гнедая, р. 1928; 144—161—18,5.
1932 вор. к. Ракета неизвестно.
1933 не крылась
1934 т.-гнед. ж. Макс от Мака ул. верх.
1935 < Зайчика каб.
1040. **Северика** 219 кабардинская, Карачаевская А. О., к/з. Карачаевский.
Ворона, р. 1920; 149—.
1932 вор. к. Деся от 21 Даусуза карач.
1933 вор. ж. Далекий Север < 21 Даусуза карач.
1934 вор. к. < 21 Даусуза карач.
1935 < 21 Даусуза карач.
1041. **Северная** 5 кабардинская, Новочеркасский р., к/з. № 35 Богаевский.
Рыжая, р. 1930 в к/з. № 35 Богаевском; 142—160—17,3.
1934 гнед. ж. от 0197 Сатрапа 3/4 кр.
1935 < 0197 Сатрапа 3/4 кр.

1042. **Сезилья** 568 кабардинская, Черкесская А. О., к/з. № 38 Черкесский.
Гнедая, р. 1926; 147—172—17,2.
1933 холоста от 453 Фанатика ч/кр.
1934 холоста * Варяга ул. верх.
1935 * Варяга ул. верх.
1043. **Секретарша** 11 кабардинская, Новочеркасский р., к/з. № 35 Богаевский.
С.гнедая, р. 1930 в к/з. № 35 Богаевском; 145—165—17.
1934 т.гнед. ж. от 0189 Савояра 3/4 кр.
1935 * 0189 Савояра 3/4 кр.
1044. **Секретка** 15 кабардинская, Новочеркасский р., к/з. № 35 Богаевский.
Т.гнедая, р. 1930 в к/з. № 35 Богаевском; 147—170—18.
Отец: неизвестен.
Мать: кабардинская, № 489.
1934 гнед. ж. от 0197 Сатрапа 3/4 кр.
1935 * 0197 Сатрапа 3/4 кр.
1045. **Секунда** 182 кабардинская, Азово-Черноморский край, к/з. № 93 Кабардинский.
Гнедая, р. 1926; 147—180—18.
1932 холоста неизвестно.
1933 гнед. к. Заграничная от 031 Крейсера ан/каб.
1934 сведений нет * Шмеля дон.
1935 * Зайчика каб.
1046. **Секунда** 869 кабардинская, К. Б. А. О., к/з. № 34 Кабардинский.
Караковая, р. 1924; 146—178—17,5.
1932 холоста от Радио ч/кр.
1933 гнед. к. Сваха * 296 Грэт-Скота ч/кр.
1934 гнед. ж. Дессак * 277 Гевуры ч/кр. или
* Доброго каб.
1935 * 0156 Мерзуха ар. или
* 034 Монитора ан/каб.
1047. **Сеньсра** (Сара) I карачаевская, Черкесская А. О., к/з. № 38 Черкесский.
Гнедая, р. 1925: 149—170—19.
1932 рыж. к. от Казбека невыясн. происх.
1933 холоста * 246 Босзана ч/кр.
1934 гнед. к. * 538 Мохача ч/кр.
1935 * 503 Гарнемана ч/кр.
1048. **Сердитая** 1183 кабардинская, К. Б. А. О., к/з. № 34 Кабардинский.
Гнедая, р. 1925; 150—176—18.
1933 рыж. к. Сицилия от 296 Грэт-Скота ч/кр.
1934 гнед. к. Эпоха * 59 Эрокко каб.
1935 * 034 Монитора ан/каб. или
* Компка ч/кр.

1049. **Серебристая** 659 кабардинская, К. Б. А. О., к/з. № 34 Кабардинский.
Гнедая, р. 1927; 148—176—18,2.
1932 холоста от 047 Талисмана ан/каб.
1933 гнед. ж. Соболю < 90 Зораба ч/кр.
1934 гнед. ж. Элегест < 59 Эрокко каб.
1935 < 081 Бобара ар.
1050. **Серия I** кабардинская, Новочеркасский р., к/з. № 35 Богаевский.
Гнедая, р. 1930 в к/з. № 35 Богаевском; 145—172—19.
1934 гнед. ж. от 0197 Сатрапа 3/4 кр.
1935 < 0197 Сатрапа 3/4 кр.
1051. **Сигма** 419 кабардинская, Черкесская А. О., к/з. № 38 Черкесский.
Гнедая, р. 1923; 146—170—18.
1933 холоста от 27 Зелима карач.
1934 гнед. ж. > 27 Зелима карач.
1935 > 27 Зелима карач.
1052. **Силезия** 1195 кабардинская, К. Б. А. О., к/з. 34 Кабардинский.
Гнедая, р. 1925; 142—177—18.
1933 кар. ж. Славный от 482 Шолимара ч/кр.
1934 холоста < Опхамахо каб.
1935 < 081 Бобара ар.
1053. **Сильнее Смерти I** кабардинская, К. Б. А. О., к/з. № 34 Кабардинский.
Т.-гнедая, р. 1922; 144—170—18.
1932 холоста от Радио ч/кр.
1933 гнед. ж. Силач < 59 Эрокко каб.
1934 гнед. ж. Вассал < 010 Властного ан/каб.
1935 < 041 Пшемахо ан/каб.
1054. **Синичка** 971 кабардинская, Черкесская А. О., к/з. № 38 Черкесский.
Т.-гнедая, р. 1924; 151—177—18.
1933 вор. к. от Бузотера п/кр.
1934 гнед. к. > 27 Зелима карач.
1935 > 27 Зелима карач.
1055. **Сирена** 649 кабардинская, Черкесская А. О., к/з. № 38 Черкесский.
Всрочная, р. 1927; 148—174—17,5.
1934 вор. к. от Декамерона ш/кр.
1935 < 27 Зелима карач.
1056. **Сирень** 63 кабардинская, Суворовский р., к/к. Кавалерист Буденного.
Серая, р. 1926; 147—170—18,5.
1932 т.-сер. ж. Орел неизвестно.
1933 карак. к. Ракета от 155 Рокамболя ч/кр.
1934 вор. ж. Север < Героя турк.
1935 < Наджира п/кр.

1057. **Сирень** 1199 кабардинская, К. Б. А. О., к/з. № 34 Кабардинский.
Гнедая, р. 1927; 148—182—18.
1933 гнед. к. Слава от 081 Бобара ар.
1934 гнед. ж. Эльмураа > 59 Эрокко каб.
1935 > 034 Монитора ап/каб. или
> 0156 Мерзуха ар.
1058. **Система** 637 кабардинская, Черкесская А. О., к/з. № 38 Черкесский.
Гнедая, р. 1926; 148—172—17.
1934 холоста от 538 Мохача ч/кр.
1935 > оборотного б/пм.
1059. **Скуна** 713 кабардинская, Черкесская А. О., к/з. № 38 Черкесский.
Т.-гнедая, р. 1927; 146—172—19,5.
1933 т.-гнед. ж. Скэтч от 27 Зелима карач.
1934 гнед. к. > 427 Скафандра ч/кр.
пала в 1934 г.
1060. **Слава** 162 кабардинская, Азово-Черноморский край, к/з. № 93 Кабардинский.
Т.-гнедая, р. 1925; 147—165—18,5.
1933 гнед. к. Кашка от Кларэ ап/ар/каб.
1934 рыж. к. Горислава (пала) > Героя турк.
1935 > Бузнеця каб.
1061. **Смешинка** 260 кабардинская, Черкесская А. О., к/з. № 38 Черкесский.
Гнедая, р. 1927; 149—180—18.
1932 холоста неизвестно.
1933 гнед. ж. от Байрона п/кр.
1934 гнед. к. > 27 Зелима карач.
1935 > 27 Зелима карач.
1062. **Сова** 153 кабардинская, Суворовский р., к/к. Кавалерист Буденного.
Ворона, р. 1922; 144—165—19.
1932 вор. к. Хана неизвестно.
1933 холоста от Мака ул.-верх.
1934 вор. ж. Сокол > Шиза венг.
1935 > Шамиля каб.
1063. **Сойка** 525 карачаевская, Черкесская А. О., к/з. № 38 Черкесский.
Гнедая, р. 1926; 142—175—17,5.
1934 гнед. к. от 0142 Кларэ ап/ар.
1935 неизвестно.
1064. **Соломка** 1148 кабардинская, Новочеркасский р., к/з. № 35 Богаевский.
Т.-гнедая, р. 1925; 150—188—18.
1930 холоста неизвестно.
1931 ожеребилась неизвестно.
1932 холоста неизвестно.
1933 рыж. ж. Солист № 45 от 556 Пер-Дарка ч/кр.
1934 рыж. ж. > 556 Пер-Дарка ч/кр.
1935 > 556 Пер-Дарка ч/кр.

1065. **Солоха** 928 кабардинская, Новочеркасский р., к/з. № 35 Богаевский.
- Бараковая, р. 1925; 148—176—18.
- 1930 холоста неизвестно.
- 1931 холоста неизвестно.
- 1932 вор. ж. № 34 неизвестно.
- 1933 т.-гнел. к. Сантима № 9 от 251 Билли-Уильямса ч/кр.
- 1934 вор. ж. > Градуса ч/кр.
- 1935 > 440 Тира ч/кр.
1066. **Соната** 126 карачаевская, Моздокский р., к/к. Новая жизнь.
- Бараковая, р. 1923; 146—162—18.
- 1932 гнел. к. Сюита от 83 Бруслана доп.
- 1933 аборт > Ефрейтора доп.
- 1934 рыж. к. Салитка > Кириза тек.
- 1935 > Кириза тек.
1067. **Сонливая** 22 кабардинская, Новочеркасский р., к/з. № 35 Богаевский.
- Гнедая, р. 1930 в к/з. № 35 Богаевском; 147—164—18.
- 1934 гнел. ж. от 0197 Сатрапа 3/4 кр.
- 1935 > 0197 Сатрапа 3/4 кр.
1068. **Сорока** 155 кабардинская, Суворовский р., к/к. Кавалерист Буденного.
- Рыжая, р. 1923; 145—165—18,5.
- 1933 холоста от Кларэ ан/ар/каб.
- 1934 рыж. ж. Иринец > Героя турк.
- 1935 > Шамиля каб.
1069. **Сотонет** 33 кабардинская, К. Б. А. О., Баксанский р., к/к. им. Фрунзе.
- Гнедая, р. 1926.
- 1933 гнел. к. неизвестно.
- 1934 сведений нет от 050 Фарона ан/каб.
- 1935 сведений нет
1070. **Спешная** 835 кабардинская, Черкесская А. О., к/з. № 38 Черкесский.
- Вороная, р. 1925; 146—174—18.
- 1934 гнел. к. от 0223 Шутика ан/ар.
- 1935 неизвестно.
1071. **Среда** 689 кабардинская, К. Б. А. О., к/з. № 34 Кабардинский.
- Гнедая, р. 1926; 151—180—18.
- 1933 т.-гнел. к. Стрекоза от 408 Саксонца ч/кр.
- 1934 рыж. к. Веприца > 010 Властного ан/каб.
- 1935 > 041 Пшемахо ан/каб.
1072. **Статная** 677 кабардинская, К. Б. А. О., к/з. № 34 Кабардинский.
- Гнедая, р. 1927; 145—174—18.
- 1933 вор. ж. Салот от Радио ч/кр.
- 1934 гнел. к. Земфира > 28 Зураба каб.
- 1935 > Шантеклера в/кр.

1073. **Стачна** 765 кабардинская, К. Б. А. О., к/з. № 34 Кабардинский.
Гнедая, р. 1921; 147—172—18,5.
1932 холоста от 296 Грэт-Скота ч/кр.
1933 гнед. к. Серенада > 59 Эрокко каб.
1934 холоста > 010 Властного ан/каб.
1935 > 041 Шемахо ан/каб.
1074. **Степнная** 710 кабардинская, Черкесская А. О., к/з. № 38 Черкесский.
Т.гнедая, р. 1927; 145—175—17,5.
1932 ожеребилась неизвестно.
1933 холоста от 27 Зелима карач.
1934 гнед. к. * > Варяга ул. верх.
1935 > аборигенного б/им.
1075. **Стихия** 142 кабардинская, Моздовский р., к/к. Новая жизнь.
Бурая, р. 1925; 144—161—18.
1931 бур. ж. Самурай неизвестно.
1932 рыж. к. Случайная от 82 Ермака дон.
1933 рыж. к. Солидарность > 82 Ермака дон.
1934 бур. к. Санта > 0131 Сингапура ан/дон.
1935 > 0131 Сингапура ан/дон.
1076. **Стихия** 301 кабардинская, Карачаевская А. О., к/з. Карачаевский.
Вороная, р. 1918.
1932 аборт от 56 Шамана каб.
1933 вор. ж. Шахан > 56 Шамана каб.
1934 гнед. ж. > 15 Борея каб.
1935 > 21 Даусуза карач.
1077. **Стойка** 426 кабардинская, Черкесская А. О., к/з. № 38 Черкесский.
Вороная, р. 1925; 152—177—18,5.
1933 гнед. ж. от 158 Кино-Арса ан/черн.
1934 мыш. к. > Вильбурга ш/кр.
1935 > 1 Абрека каб.
1078. **Страница** 220 карачаевская, Карачаевская А. О., к/з. Карачаевский.
Вороная, р. 1925; 147—.
1932 холоста от 21 Даусуза карач.
1933 гнед. ж. Дар > 21 Даусуза карач.
1934 ж. (шал) > 21 Даусуза карач.
1935 > 21 Даусуза карач.
1079. **Страсть** 1082 кабардинская, Карачаевская А. О., к/з. Карачаевский.
Караковая, р. 1924; 144—.
1933 гнед. к. Мудрость от Кара-Мурзы карач.
1934 вор. ж. > 328 Холмса 3/4 кр.
1935 > 21 Даусуза карач.
1080. **Суета** 441 кабардинская, Черкесская А. О., к/з. № 38 Черкесский.
Караковая, р. 1927; 149—179—18,5.
1932 ожеребилась от 503 Гарнемана ч/кр.
1933 гнед. ж. Стиль > 27 Зелима карач.
1934 гнед. ж. > 27 Зелима карач.
1935 > 27 Зелима карач.

* С'едена волками.

1081. **Сумма** 560 кабардинская, Черкесская А. О., к/з. № 38 Черкесский.
Т.-гнедая, р. 1927; 142—170—17,5.
сведений нет
1082. **Суратхана** 52 кабардинская, К. Б. А. О., к/з. № 34 Кабардинский.
Т.-гнедая, р. 1923; 143—185—18,5.
1928 т.-гнед. к. 074 Сахара от 126 Милана ч/кр.
1929 гнед. ж. 026 Зенит > 90 Зораба ч/кр.
1930 гнед. к. Симра № 413 > 59 Эрокко каб.
1931 сведений нет
1932 рыж. ж. Суровый № 58 неизвестно.
1933 холоста от 59 Эрокко каб.
1934 > Магнита каб.
шла в 1934 г.
1083. **Сусанна** 1182 кабардинская, К. Б. А. О., к/з. № 34 Кабардинский.
С.-гнедая, р. 1927; 148—175—17,5.
1933 рыж. к. Снегурка от Опшмахо каб.
1934 т.-гнед. ж. Томск > 047 Талисмана ан/каб.
1935 > 047 Талисмана ан/каб.
1084. **Сфера** 393 кабардинская, Черкесская А. О., к/з. № 38 Черкесский.
Караковая, р. 1928; 147—175—18,5.
1932 ожеребилась неизвестно.
1933 холоста от 158 Кыно-Арса ан/чери.
1934 гнед. ж. > 1 Абрека каб.
1935 > 1 Абрека каб.
1085. **Табух** 181 кабардинская, К. Б. А. О., к/з. № 34 Кабардинский.
Гнедая, р. 1929; 148—167—18,5.
1933 холоста от 256 Бозамбо ч/кр.
1934 холоста > 28 Зураба каб.
1935 > 047 Талисмана ан/каб.
1086. **Тайга** 757 карачаевская, Черкесская, А. О., к/з. № 38 Черкесский.
Гнедая, р. 1927; 146—175—17,5.
1934 кар. к. от Вильбурга п/кр.
1935 > 378 Оваша ч/кр.
1087. **Тайна** 776 кабардинская, Черкесская А. О., к/з. № 38 Черкесский.
Рыжая, р. 1927; 142—170—17,5.
1934 холоста неизвестно.
1935 от аборигенского б/им.
1088. **Тайна** 87 карачаевская, Александровский р., к/к. Скакун.
Гнедая, р. 1922; 146—172—18,5.
1928 гнед. ж. Артиллерист неизвестно.
1929 не крылась
1930 не крылась
1931 гнед. к. Геркула от 038 Гашина ан/дон
1932 рыж. к. Домена > 246 Босзана ч/кр.
1933 гнед. к. Ежевика > 629 Уоллера ч/кр.
1934 гнед. ж. > Мальчика в/кр. по типу.
1935 > 044 Годара ан/дон.

1089. **Такая** 752 кабардинская, Черкесская А. О., к/з. № 38 Черкесский.
Т.-гнедая, р. 1922; 146—174—18.
1933 холоста от 384 Пастуха ч/кр.
1934 гнед. к. > 441 Тиссы ч/кр.
1935 > 453 Фанатика ч/кр.
1090. **Так-Себе** (Цуца) 502 карачаевская, Карачаевская А. О., к/з. Карачаевский.
Т.-гнедая, р. 1923; 149—.
1932 холоста от 82 Галона ан/черн.
1933 к. Победная (пала) > 619 Писмэкера ч/кр.
1934 т.-гнед. ж. > 15 Борей каб.
1935 > 21 Даусуза карач.
1091. **Тамилла** 119 карачаевская, Моздокский р., к/к. Новая жизнь.
Т.-гнедая, р. 1923; 147—170—19.
1931 гнед. к. Турция (пала) неизвестно.
1932 гнед. к. Нарва от 541 Надора ч/кр.
1933 холоста > 0131 Сингалура ан/дон.
1934 аборт > 0131 Сингалура ан/дон.
1935 > 83 Еруслана дон.
1092. **Танцовщица** 969 кабардинская, Б. Б. А. О., к/з. № 34 Кабардинский.
Вороная, р. 1925; 144—174—19.
1932 холоста от 581 Рубеля ч/кр.
1933 вор. к. Танго > Ошхамахо каб.
1934 > 482 Шолимара ч/кр. или
> 018 Гермеса ан/каб.
пала в 1934 г.
1093. **Тара** 345 кабардинская, Карачаевская А. О., к/з. Карачаевский.
Гнедая, р. 1929.
1933 с.-гнед. к. Гордая от 90 Гарвея ан/венг.
1934 гнед. к. > 56 Шамана каб.
1935 > 15 Борей каб.
1094. **Тарателя** 916 кабардинская, Ново черкасский р., к/з. № 35 Богаевский.
Вороная, р. 1925; 144—172—18.
1932 холоста неизвестно.
1933 не крылась
1934 холоста > Ямана п/кр.
1935 > Ямана п/кр.
1095. **Таужан** 60 кабардинская, Б. Б. А. О., к/з. № 34 Кабардинский.
Гнедая, р. 1921; 150—172—18.
1927 гнед. ж. 047 Талисман от 42 Гвидо ч/кр.
1928 гнед. к. 085 Та-та > 42 Гвидо ч/кр.
1929 сведений нет
1930 сведений нет
1931 сведений нет
1932 холоста от 42 Гвидо ч/кр.
1933 холоста > 047 Талисмана ан/каб.
1934 с.-гнед. к. Пататра > 040 Панцыря ан/каб. или
> Эффенди каб.
1935 > 28 Зураба каб.

1096. **Теберда** 35 кабардинская, К. Б. А. О., к/з. № 34 Кабардинский.
Т.-гнедая, р. 1922; 146—180—17,5.
1933 т.-гнед. к. Тайга от Шантеклера в/кр.
1934 гнед. к. Шалупка > Шантеклера в/кр. или
> Гурзуфа ан/каб.
1935 > Шантеклера в/кр.
1097. **Тема** 702 карачаевская, Черкесская А. О., к/з. № 38 Черкесский.
Гнедая, р. 1920; 142—177—18,5.
1933 холоста от 503 Гарнемана ч/кр.
1934 гнед. ж. > 469 Футбола ч/кр.
1935 > Феллаха ч/кр.
1098. **Тензиль** 51 кабардинская, К. Б. А. О., к/з. № 34 Кабардинский.
Гнедая, р. 1925; 154—183—19.
1933 гнед. ж. Тлостан от 7 Атласа каб.
1934 гнед. ж. Виват > 010 Властного ан/каб.
1935 > 041 Шемахо ан/каб.
1099. **Тереза** 7556 кабардинская, Черкесская А. О., к/з. № 38 Черкесский.
Вороная, р. 1927; 154—174—18,5.
1934 гнед. ж. от 538 Мохача ч/кр.
1935 > аборигенного б/им.
1100. **Терция** 749 карачаевская, Черкесская А. О., к/з. № 38 Черкесский.
Гнедая, р. 1927; 151—180—19.
1934 гнед. ж. от 538 Мохача ч/кр.
1935 > аборигенного б/им.
1101. **Терция** 1099 кабардинская, К. Б. А. О., к/з. № 34 Кабардинский.
Т.-гнедая, р. 1927; 147—169—18.
1933 гнед. ж. Турок от 081 Бобара ар.
1934 гнед. к. Черкешенка > 55 Чегема каб.
1935 > 081 Бобара ар.
1102. **Теща** 712 карачаевская, Черкесская А. О., к/з. № 38 Черкесский.
Гнедая, р. 1927; 146—168—18.
1932 ожеребилась неизвестно.
1933 холоста от 497 Бругуса ч/кр.
1934 рыж. ж. > 27 Зелима карач.
1935 > 27 Зелима карач.
1103. **Тирада** 444 кабардинская, Карачаевская А. О., к/з. Карачаевский.
Гнедая, р. 1928; 144—.
1932 рыж. ж. Делец (пал) от 21 Даусуза карач.
1933 гнед. ж. Друг > 21 Даусуза карач.
1934 приплод пал > 21 Даусуза карач.
1935 > 15 Борейя каб.

1104. **Тисса** 709 карачаевская, Черкесская А. О., к/з. № 38 Черкесский.
Гнедая, р. 1925; 148—174—18.
1934 холоста от Браконьера п/кр.
1935 > 498 Бунко ч/кр.
1105. **Титания** 688 кабардинская, Черкесская А. О., к/з. № 38 Черкесский.
Вороная, р. 1929; 151—178—18.
1934 холоста от аборигенного б/им.
1935 > аборигенного б/им.
1106. **Гляха** (Маза) 4 балкарская, К. Б. А. О., Н.-Урванская ГЗБ.
Т.-гнедая, р. 1923; 146—171—17.
1933 гнед. ж. Помпадур от Подарка ч/кр.
1934 гнед. ж. Автодор > 245 Барона ч/кр.
1935 > 158 Сагайдака ч/кр.
1107. **Тоска** 794 кабардинская, К. Б. А. О., к/з. № 34 Кабардинский.
Т.-гнедая, р. 1924; 148—176—18.
1932 холоста от Радио ч/кр.
1933 гнед. ж. Треск > 034 Монитора ан/каб.
1934 гнед. к. Этока > 59 Эрокко каб.
1935 > 7 Атласа каб.
1108. **Травиата** 133 кабардинская, Азово-Черноморский край, к/з. № 93
Кабардинский.
Караковая, р. 1927 в к/к. Новая жизнь; 149—167—18,5.
Отец: неизвестен.
Мать: Дора 93, кабардинская, караковая, 1924.
1931 гнед. к. Тоска от 82 Ермака дон.
1932 холоста > 541 Надора ч/кр.
1933 кар. к. Традиция > 82 Ермака дон.
1934 гнед. ж. > 82 Ермака дон.
1935 > Тигра ан/каб.
1109. **Травля** 753 карачаевская, Черкесская А. О., к/з. № 38 Черкесский.
С.-серая, р. 1922; 147—174—18,5.
1933 холоста от 445 Тренака ч/кр.
1934 гнед. ж. > Изгоя ч/кр.
1935 > 453 Фанатика ч/кр.
1110. **Трель** 43 кабардинская, Карачаевская А. О., к/з. Карачаевский.
Т.-гнедая, р. 1923; 144—.
1932 гнед. к. Шехерезада от 56 Шамана каб.
1933 вор. к. Шальная > 56 Шамана каб.
1934 т.-гнед. ж. > 56 Шамана каб.
1935 > 15 Борей каб.
1111. **Трель** 483 карачаевская, Черкесская А. О., к/з. № 38 Черкесский.
Гнедая, р. 1924; 146—185—18,5.
1933 рыж. к. от Буйтура п/кр. по типу.
1934 рыж. к. > 27 Зелима карач.
1935 > 27 Зелима карач.

1112. **Треска** 682 карачаевская, Черкесская А. О., к/з. № 38 Черкесский. Вороная, р. 1927; 148—177—17,5.
1934 вор. ж. от 538 Мохача ч/кр.
1935 > 427 Скафандро ч/кр.
1113. **Троя** 659 кабардинская, Черкесская А. О., к/з. № 38 Черкесский. Гнедая, р. 1928; 150—175—18.
1933 холоста от Буйтура п/кр. по типу.
1934 аборт неизвестно.
1935 > Водораз п/кр. по типу.
1114. **Труляля** 187 кабардинская, Азово-Черноморский край, к/з. № 93 Кабардинский. Гнедая, р. 1925; 146—174—18.
1932 рыж. ж. Трест неизвестно.
1933 холоста от 031 Крейсера ан/каб.
1934 аборт > Берлина доп.
1935 > Зайчика каб.
1115. **Трусиха** 52 кабардинская, Черкесская А. О., к/з. № 38 Черкесский. Гнедая, р. 1928; 146—168—17,5.
1933 холоста неизвестно.
1934 холоста от 538 Мохача ч/кр.
1935 > Браконьера п/кр.
1116. **Трынка** 627 кабардинская, К. Б. А. О., к/з. № 34 Кабардинский. Гнедая, р. 1926; 143—168—17,5.
1932 гнед. к. Турчанка № 56 неизвестно.
1933 гнед. ж. Трезвон от 59 Эрокко каб.
1934 гнед. к. Гетера > 482 Шолимара ч/кр. или
> 018 Гермеса ан/каб.
.1935 > 081 Бобара ар.
1117. **Трын-Трава** 507 кабардинская, Карачаевская А. О., к/з. Карачаевский. Гнедая, р. 1923; 144—.
1932 рыж. к. от 82 Галопа ан/черн.
1933 гнед. к. Шутливая > 56 Шамана каб.
1934 аборт > 56 Шамана каб.
1935 > Беслана невыясн. происх.
1118. **Тубероза** 932 карачаевская, Новочеркасский р., к/з. № 35 Богаевский. Гнедая, р. 1925; 146—179—18.
1930 холоста неизвестно.
1931 холоста неизвестно.
1932 холоста от Шангеклера ан/венг.
1933 гнед. ж. № 302 > Ливня ан/венг.
1934 гнед. ж. > 556 Пер-Дарка ч/кр.
1935 > 556 Пер-Дарка ч/кр.
1119. **Тудет** 34 кабардинская, К. Б. А. О., Баксанский р., к/к. им. Фрунзе-Караковая, р. 1925.
1933 гнед. к. неизвестно.
1934 сведений нет от Фалерона каб.
1935 сведений нет.

1120. **Турчанка** 129 кабардинская, Прикумский р., к/к. им. Октябрьской Революции.

Т.-серая, р. 1928; 146—167—18,5.

1932 холоста	неизвестно.
1933 аборт	от Байрона доп.
1934 холоста	> 031 Крейсера ан/каб.
1935	> 031 Крейсера ан/каб.

1121. **Турчанка** 139 кабардинская, Суворовский р., к/к. Кавалерист Буденного.

Вороная, р. 1923; 147—171—18,5.

1933 холоста	от Кларэ ан/ар/каб.
1934 вор. к. Отильда	> Героя турк.
1935	> Мака ул верх.

1122. **Гуча** 149 кабардинская, Александровский р., к/к. Всадник.

С.-гнедая, р. 1928; 147—181—18.

1932 аборт	неизвестно.
1933 холоста	от 245 Сатурна вост. пр.
1934 гнед. к. Гена	> 84 Гальти-Мора п/кр.
1935	> 97 Гевоя ан/вост. пр.

1123. **Удаль** 724 кабардинская, К. Б. А. О., к/з. № 34 Кабардинский.

Т.-гнедая, р. 1926; 145—176—18.

1933 т.-гнед. ж. Удалец	от Ошхамахо каб.
1934 гнед. ж. Ардануч	> 7 Атласа каб.
1935	> 4 Аметиста каб.

1124. **Ударна** 85 кабардинская, Азово-Черноморский край, к/з. № 93 Кабардинский.

Гнедая, р. 1926; 148—168—18.

1930 холоста	неизвестно.
1931 холоста	неизвестно.
1932 гнед. ж. Ударный	от 543 Нэ-Бушуля ч/кр.
1933 гнед. к. Удалица	> 543 Нэ-Бушуля ч/кр.
1934 холоста	> 543 Нэ-Бушуля ч/кр.
1935	> Огня каб.

1125. **Уже** 42 кабардинская, К. Б. А. О., Н.-Урванская ГЗБ.

Гнедая, р. 1929; 148—165—18.

1933 с.-гнед. к. Куначка	от 35 Курмана каб.
1934 сведеный нет	> 23 Дзядзу каб.
1935 сведеный нет	

1126. **Улан-Цусан** 978 кабардинская, Черкесская А. О., к/з. № 38 Черкесский.

Т.-гнедая, р. 1929; 149—180—19.

1934 гнед. ж.	от 0223 Шутига ан/ар.
1935	неизвестно.

1127. **Улитка** 780 кабардинская, К. Б. А. О., к/з. № 34 Кабардинский.
Т.-гнедая, р. 1928; 149—180—18,5.
1933 т.-гнед. ж. Утес от 25 Бранси ч/кр.
1934 холоста > Пардона ч/кр. или
> Ятагана ан/ар/каб.
> 4 Аметиста каб.
1128. **Улойка** 715 кабардинская, К. Б. А. О., к/з. № 34 Кабардинский.
Гнедая, р. 1924; 142—178—17,5.
1932 холоста от 169 Сенегала ч/кр.
1933 рыж. к. Ударница > 010 Властного ан/каб.
1934 вор. к. Ошура > Ошхамахо каб.
1935 > 034 Монитора ан/каб. или
> Комика ч/кр.
1129. **Умница** 781 кабардинская, К. Б. А. О., к/з. № 34 Кабардинский.
Гнедая, р. 1924; 146—170—18,5.
1933 рыж. ж. Уклад от Ошхамахо каб.
1934 холоста > 034 Монитора ан/каб.
1935 > 047 Талисмана ан/каб.
1130. **Ундина** 968 кабардинская, Черкеская А. О., к/з. № 38 Черкесский.
С.-гнедая, р. 1926; 146—175—18.
1933 холоста от Бриджа п/кр.
1934 гнед. ж. > Декамерона п/кр.
1935 > 453 Фанатика ч/кр.
1131. **Уника** 104 кабардинская, Моздокский р., к/к. Новая жизнь.
Вороная, р. 1923; 147—165—18.
1932 рыж. к. Утопия от 82 Ермака доп.
1933 бул. к. Уфа > Ефрейтора доп.
1934 бур. к. Уланша > 83 Еруслана доп.
1935 > 45 Гепели ч/кр.
1132. **Учхан-Хушь** 237 кабардинская, Барачаевская А. О., к/з. Барачаевский.
Гнедая, р. 1928.
1932 гнед. ж. Тенис от 49 Тутана карач.
1933 гнед. к. > 82 Галона ан/черн.
1934 гнед. к. > 15 Борей каб.
1935 > 15 Борей каб.
1133. **Фаворитка** 7 кабардинская, Новочеркасский р., к/з. № 35 Богаевский.
Гнедая, р. 1930; 150—181—18.
1934 гнед. ж. от Ливня ан/венг.
1935 > Ливня ан/венг.

1134. **Фаризета** 25 карачаевская, Азово-Черноморский край, к/з. № 93 Кабардинский.

Гнедая, р. 1925; 149—168—18.

1928 гнед. к. Армянка

неизвестно.

1929 не крылась

1930 холоста

от Каира ан/дон.

1931 гнед. к.

> 044 Годара ан/дон.

1932 холоста

> 044 Годара ан/дон.

1933 холоста

> Бандуриста тек.

1934 гнед. ж. Гафар

> 84 Гальти-Мора п/кр.

1935

> Бузнеця каб.

1135. **Фатимат** 21 кабардинская, К. Б. А. О., Н.-Урванская ГЗБ.

Т.-гнедая, р. 1927; 144—180—18.

1933 гнед. ж. Хаз-Булат

от Каэбека ч/кр.

1934 сведений нет

> 245 Барона ч/кр.

1935 сведений нет

1136. **Фатьма** 274 кабардинская, Александровский р., к/к. Всадник.

Гнедая, р. 1927; 148—177—18.

1931 гнед. ж.

от 408 Саксонца ч/кр.

1932 сведений нет

> 445 Трепака ч/кр.

1933 холоста

> Бандуриста тек.

1934 гнед. к. Сфера

> 245 Сагурна вост. пр.

1935

> 245 Сагурна вост. пр.

1137. **Ферия** 753 кабардинская, К. Б. А. О., к/з. № 34 Кабардинский.

С.-гнедая, р. 1922; 142—172—17,5.

1932 гнед. ж. Факир № 85

неизвестно.

1933 с.гнед. к. Флора

от Комика ч/кр.

1934 холоста

> 047 Талисмана ан/каб.

1935

> 59 Эрокко каб.

1138. **Фелуша** 827 кабардинская, Черкесская А. О., к/з. № 38 Черкесский.

Караковая, р. 1926; 147—178—18.

1934 гнед. ж.

от Вахтера п/кр.

1935

> 0142 Кларэ ан/ар.

1139. **Фигура** 450 кабардинская, Карачаевская А. О., к/з. Карачаевский.

Серая, р. 1924; 153—.

1932 сер. к. Шансонет

от 56 Шамана каб.

1933 т.сер. к. Шаловливая

> 56 Шамана каб.

1934 холоста

> 56 Шамана каб.

1935

> 15 Борезя каб.

1140. **Финка** 815 кабардинская, Черкесская А. О., к/з. № 38 Черкесский.

Гнедо-чалая, р. 1924; 150—180—19.

1934 холоста

от Медхентраума ч/кр.

1935

> 378 Обаша ч/кр.

1141. **Фисташка** 808 кабардинская, Червесская А. О., к/з. № 38 Черкесский.
 Вороная, р. 1927; 147—163—18.
 1934 холоста от 427 Скафандра ч/кр.
 1935 » 158 Кино-Арса ан/черн.
1142. **Фисташка** 832 кабардинская, К. Б. А. О., к/з. № 34 Кабардинский.
 Г.-гнедая, р. 1919; 145—180—18,5.
 1932 гнед. ж. Факел (пал) от 59 Эрокко каб.
 1933 гнед. ж. Фигаро » 0156 Мерзуха ар.
 1934 гнед. ж. Пафос » Пардона ч/кр. или
 » Ятагана ан/ар/каб.
 1935 » 040 Пандыря ан/каб.
1143. **Фита** 506 кабардинская, Новочеркасский р., к/з. № 35 Ботаевский.
 Гнедая, р. 1924; 143—162—17.
 1932 холоста от Альманаха п/кр.
 1933 холоста » Пароля п/кр. по типу.
 1934 т.-гнед. ж. » Ливня ан/венг.
 1935 » Ливня ан/венг.
1144. **Флейта** 792 кабардинская, Черкеская А. О., к/з. № 38 Черкесский.
 Караковая, р. 1928; 148—168—18.
 1934 вор. ж. от Каприза ан/ар.
 1935 » 498 Бунко ч/кр.
1145. **Флиртунья** 1125 кабардинская, К. Б. А. О., к/з. № 34 Кабардинский.
 Гнедая, р. 1924; 142—174—16,5.
 1932 холоста от 187 Тайгера ч/кр.
 1933 гнед. к. Фортеция » Опшмахо каб.
 1934 гнед. к. Эстафета » 59 Эрокко каб.
 1935 » Ликурга каб.
1146. **Флорита** 756 кабардинская, Червесская А. О., к/з. № 38 Черкесский.
 Караковая, р. 1927; 142—173—17,5.
 1933 холоста от 378 Овапа ч/кр.
 1934 карак. к. » 158 Кино-Арса ан/черн.
 1935 » 158 Кино-Арса ан/черн.
1147. **Фрейлен** 19 карачаевская, Черкеская А. О., к/з. № 38 Черкесский.
 Гнедая, р. 1921; 144—185—18.
 1932 ожеребилась от 503 Гарнемана ч/кр.
 1933 холоста » Бузогера п/кр.
 1934 аборт » 427 Скафандра ч/кр.
 1935 » Вахтера п/кр.
1148. **Фриза** 720 кабардинская, Черкеская А. О., к/з. № 38 Черкесский.
 Рыжая, р. 1923; 146—172—17.
 1934 рыж. ж. от 538 Мохача ч/кр.
 1935 » Валета ул. верх.

1149. **Фрелила** 60 кабардинская, Новочеркасский р., к/з. № 35 Богаевский.
С.-гнедая, р. 1930; 147—160—17,8.
1934 холоста от 0197 Сатрапа 3/4 кр.
1935 » 0197 Сатрапа 3/4 кр.
1150. **Фрона** 549 кабардинская, Черкесская А. О., к/з. № 38 Черкесский.
Гнедая, р. 1928; 147—172—17.
1933 гнед. ж. Фагт от 0142 Кларэ ан/ар.
1934 холоста » Вильбурга п/кр.
1935 » 453 Фанатика ч/кр.
1151. **Фурия** 147 кабардинская, Александровский р., к/к. Скакун.
Т.-гнедая, р. 1925; 146—172—18.
1930 холоста » 0122 Сатрапа ан/дон.
1931 холоста » 061 Долгожданного ан/дон.
1932 холоста » 038 Гашиша ан/дон.
1933 аборт » 0122 Сатрапа ан/дон.
1934 холоста » 061 Долгожданного ан/дон.
1935 » 061 Долгожданного ан/дон.
1152. **Фыс** 41 балкарская, К. Б. А. О., Н.-Урванская ГЗБ.
Караковая, р. 1924; 142—175—18.
1933 гнед. ж. Карагез от Казбека ч/кр.
1934 холоста » 23 Дзадзу каб.
1935 » 245 Барона ч/кр.
1153. **Хадбзецук** 30 кабардинская, К. Б. А. О., к/з. № 34 Кабардинский.
Гнедая, р. 1924; 149—187—19.
1932 холоста от 187 Тайгера ч/кр.
1933 гнед. ж. Хасан » 7 Атласа каб.
1934 гнед. к. Вика » 010 Властного ан/каб.
1935 » 041 Пшемахо ан/каб.
1154. **Хаденцуг** 27 кабардинская, К. Б. А. О., Н.-Урванская ГЗБ.
Гнедая, р. 1927; 144—182—18.
1933 гнед. к. Кизильби от Казбека ч/кр.
1934 сведений нет » 23 Дзадзу каб.
1935 сведений нет
1155. **Ханума** 376 карамаевская, Александровский р., к/к. Скакун.
Гнедая, р. 1925; 146—170—18,5.
1932 с.-гнед. к. Драхва от Каира ан/дон.
1933 холоста » 061 Долгожданного ан/дон.
1934 гнед. ж. » 044 Годара ан/дон.
1935 » 044 Годара ан/дон.
1156. **Харита** 48 кабардинская, Черкесская А. О., к/з. № 38 Черкесский.
Вороная, р. 1927; 146—176—18,5.
1932 ожеребилась от 27 Зелима карач.
1933 гнед. ж. Хорей » Медхентраума ч/кр.
1934 гнед. ж. » Вильбурга п/кр.
1935 » 503 Гарнемана ч/кр.

1157. **Харита** 97 кабардинская, Карачаевская А. О., к/з. Карачаевский.
Гнедая, р. 1928.
1932 гнед. ж. Тромб от 49 Тугана карач.
1933 гнед. к. Карачаевка > Ёкоя карач.
1934 гнед. ж. > 49 Тугана карач.
1935 > 15 Борей каб.
1158. **Хенгиза** 246 кабардинская. Б. Б. А. О., к/з. № 34 Кабардинский.
Гнедая, р. 1929 в к/з. № 34 Кабардинском; 145—168—17.
1933 т.-гнед. ж. Хозяин от 482 Шолмара ч/кр.
1934 холоста > 041 Пшемахо ан/каб.
1935 > 053 Шороха ан/каб.
1159. **Хмара** 1246 кабардинская, Б. Б. А. О., к/з. № 34 Кабардинский.
С.-гнедая, р. 1923; 147—172—18.
1933 холоста от 7 Атласа каб.
1934 гнед. ж. Эфион > Этикета ч/кр. или
> Ястреба ан/ар/каб.
1935 > Радио ч/кр. или
> Арыка каб.
1160. **Цапля** 161 кабардинская, Черкесская А. О., к/к. Красный Партизан.
Вороная, р. 1925; 142—161—18.
1933 к. неизвестно.
1934 сведений нет
1935 сведений нет
1161. **Цаца** 173 кабардинская, Черкесская А. О., к/к. Красный Партизан
Т.-гнедая, р. 1927; 143—162—19.
1932 гнед. ж. Пуль от 229 Ракета вост. пр.
1933 сведений нет
1934 сведений нет > Баяна карач.
1935 сведений нет
1162. **Цаца** 1259 кабардинская, Б. Б. А. О., к/з. № 34 Кабардинский.
Гнедая, р. 1927; 151—170—18.
1932 холоста от 296 Грэт-Скота ч/кр.
1933 рыж. ж. (пал) > 047 Талисмана ан/каб.
пала в 1933 г.
1163. **Цель** 446 кабардинская, Черкесская А. О., к/з. № 38 Черкесский.
Гнедая, р. 1926; 150—171—18.
1932 ожеребилась от 427 Скафандра ч/кр.
1933 холоста > 0223 Шутика ан/ар.
1934 гнед. ж. > 0142 Кларэ ан/ар.
1935 > Варяга ул. верх.
1164. **Циния** 545 кабардинская, Черкесская А. О., к/з. № 38 Черкесский.
Гнедая, р. 1926; 148—163—17.5.
1934 вор. ж. от 27 Зелима карач.
1935 > аборигенного б'ня.

1165. **Ципа** 1019 кабардинская, К. Б. А. О., к/з. № 34 Кабардинский.
Гнедая, р. 1927; 148—172—17,5.
1932 холоста от 35 Бурмана каб.
1933 холоста » Опшмахо каб.
1934 гнед. к. Орлица » 034 Монитора ан/каб.
1935 » 7 Атласа каб.
1166. **Цоца** 72 кабардинская, К. Б. А. О., к/з. № 34 Кабардинский.
С.-гнедая, р. 1924; 150—185—18.
1932 холоста от 169 Сенегала ч/кр.
1933 св.-гнед. ж. Цацу » 7 Атласа каб.
1934 гнед. ж. Ардив » 7 Атласа каб.
1935 » 7 Атласа каб.
1167. **Цымла** 943 кабардинская, Черкесская А. О., к/з. № 38 Черкесский.
Вороная, р. 1927; 145—165—17,5.
1933 гнед. к. Церера от 2 Актотлика ч/кр.
1934 гнед. к. » Варяга ул. верх.
1935 » аборигенного б/им.
1168. **Чабахан** 10 кабардинская, К. Б. А. О., Н.-Урванская ГЗК.
Гнедая, р. 1923; 146—170—18.
1933 с.-бур. к. Кахексия от 35 Бурмана каб.
1934 сведений нет » 23 Дзадзу каб.
1935 сведений нет
1169. **Чабра** 9 балкарская, К. Б. А. О., Н.-Урванская ГЗК.
Бараковая, р. 1926; 142—165—18.
1933 мыш. ж. Кумык от 35 Бурмана каб.
пала в 1933 г.
1170. **Чайка** 354 кабардинская, Черкесская А. О., к/з. № 38 Черкесский.
С.-гнедая, р. 1927; 145—172—18.
1932 ожеребилась от 27 Зелима карач.
1933 рыж. к. Чудная » 27 Зелима карач.
1934 аборт » 1 Абрека каб.
1935 » Вахтера п/кр.
1171. **Чайка** 849 кабардинская, К. Б. А. О., к/з. № 34 Кабардинский.
Гнедая, р. 1924; 146—181—17,5.
1932 гнед. к. Черемуха № 95 от Опшмахо каб.
1933 гнед. ж. Чикаго » 59 Эрокко каб.
1934 гнед. ж. Ачикулак » 7 Атласа каб.
1935 » 59 Эрокко каб.
1172. **Чайка** 1162 кабардинская, К. Б. А. О., к/з. № 34 Кабардинский.
Гнедая, р. 1927; 147—180—18.
1932 холоста от Радио ч/кр.
1933 гнед. к. Честь » 28 Зураба каб.
1934 гнед. ж. Воевода » 010 Властного ан/каб.
1935 » 041 Пшемахо ан/каб.

1173. **Чара** 830 кабардинская, Черкесская А. О., к/з. № 38 Черкесский. Караговая, р. 1927; 142—171—17.
 1934 холоста от 441 Тиссы ч/кр.
 1935 неизвестно.
1174. **Чара** 1232 кабардинская, К. Б. А. О., к/з. № 34 Кабардинский. Гнедая, р. 1924; 144—179—17,5.
 1932 холоста от 296 Грэт-Скота ч/кр.
 1933 гнед. ж. Чардаш > 7 Атласа каб.
 1934 гнед. к. Аружань > 7 Атласа каб.
 1935 > 28 Зураба каб.
1175. **Чаровница** 120 карачаевская, Черкесская А. О., к/з. № 38 Черкесский. Гнедая, р. 1926; 148—177—18.
 1933 гнед. ж. от 0223 Шутиза ан/ар.
 1934 холоста > Варяга ул. верх.
 1935 > 453 Фанатика ч/кр.
1176. **Чародейка** 844 кабардинская, К. Б. А. О., к/з. № 34 Кабардинский. С.гнедая, р. 1926; 147—182—18.
 1932 холоста от 581 Рубеля ч/кр.
 1933 с.гнед. к. Чарующая > 59 Эрокко каб.
 1934 гнед. к. Тамаша > 047 Талисмана ан/каб.
 1935 > 28 Зураба каб.
1177. **Чаша** (Сали) 292 кабардинская, Карачаевская А. О., к/з. Карачаевский. Гнедая, р. 1917; 151—.
 1932 холоста от 56 Шамана каб.
 1933 гнед. ж. Шамсадин > 56 Шамана каб.
 1934 т.-гнед. к. > 56 Шамана каб.
 1935 > 56 Шамана каб.
1178. **Чедайка** 96 кабардинская, Александровский р., к/к. Скакун. Гнедая, р. 1921; 147—176—18,5.
 1929 гнед. к. 172 Бадочка неизвестно.
 1930 холоста от 05 Апогея ан/дон.
 1931 гнед. к. Гогония > 038 Ганипа ан/дон.
 1932 холоста > 061 Долгожданного ан/дон.
 1933 холоста > 0122 Салрапа ан/дон.
 1934 гнед. к. > 05 Апогея ан/дон.
 1935 > 061 Долгожданного ан/дон.
1179. **Чеканка** 140 кабардинская, Александровский р., к/к. Всадник. Т.-серая, р. 1928; 147—164—18,2.
 1932 аборт неизвестно.
 1933 холоста от 245 Сатурна вост. пр.
 1934 сер. ж. (нал) > 84 Гальти-Мора п/кр.
 1935 > 300 Фазана ан/вост. пр.

1180. **Челуха** 25 кабардинская, Черкесская А. О., к/з. № 38 Черкесский.
Т.-гнедая, р. 1928; 143—158—18,5.
1933 гнед. к. Чепушинка от 158 Киню-Арса ан/черн.
1934 гнед. ж. > 27 Зелма карач.
пала в 1934 г.
1181. **Череда** 626 кабардинская, К. Б. А. О., к/з. № 34 Кабардинский.
Бурая, р. 1924; 147—175—19.
1932 холоста от 277 Гевуры ч/кр.
1933 рыж. ж. Чертополох > 4 Аметиста каб.
1934 холоста > Фрегата ч/кр. или
> Ликурга каб.
1935 > 59 Эрокко каб.
1182. **Черешня** 278 карачаевская, Карачаевская А. О., к/з Карачаевский.
Гнедая, р. 1924.
1932 т.-гнед. ж. Шустрый от 56 Шамана каб.
1933 гнед. ж. Шамай > 56 Шамана каб.
1934 холоста > 56 Шамана каб.
1935 > 15 Борея каб.
1183. **Черкешенка** 40 кабардинская, К. Б. А. О., к/з. № 34 Кабардинский.
Т.-гнедая, р. 1922; 145—180—18.
1933 гнед. к. Чужеземная от Залукадеса каб.
пала в 1933 г.
1184. **Чернешенка** 51 кабардинская, Черкесская А. О., к/к. Красный Партизан.
Т.-гнедая, р. 1922; 145—165—18.
сведений нет.
1185. **Черногорка** 657 кабардинская, К. Б. А. О., к/з. № 34 Кабардинский.
Гнедая, р. 1923; 144—180—17.
1933 с.-гнед. к. Чеченка от 59 Эрокко каб.
1934 с.-гнед. к. Трель > 047 Талисмана ан/каб.
1935 > 047 Талисмана ан/каб.
1186. **Чечано** 672 кабардинская, Черкесская А. О., к/з. № 38 Черкесский.
Гнедая, р. 1925; 150—183—19.
1933 холоста от 503 Гарнемана ч/кр.
1934 холоста > Варяга ул. верх.
1935 > Варяга ул. верх.
1187. **Чингара** 146 кабардинская, Азово-Черноморский край, к/з. № 93 Кабардинский.
Гнедая, р. 1924; 148—180—17,5.
1932 гнед. к. Арара неизвестно.
1933 вор. ж. Синьор от 245 Сатурна вост. шр.
1934 с.-гнед. к. Гатчина (пала) > 84 Гальги-Мора ш/кр.
1935 > Типра ан/каб.
1188. **Чи-о-сан** 828 кабардинская, Черкесская А. О., к/з. № 38 Черкесский.
Гнедая, р. 1926; 146—176—18.
1934 холоста от Вахтера п/кр.
1935 > аборигенного б'им.

1189. **Чичек** 9 кабардинская, К. Б. А. О., Баксанский р., к/к. им. Фрунзе.
Гнедая, р. 1928.
1933 гнед. к. неизвестно.
1934 сведений нет от 050 Фарона ан/каб.
1935 сведений нет
1190. **Чумазя** 456 карачаевская, Черкесская А. О., к/з. № 38 Черкесский.
Т.-гнедая, р. 1923; 143—165—18.
1934 холоста от Декамерона ч/кр.
1935 » 1 Абрека каб.
1191. **Шабзе** 11 кабардинская, К. Б. А. О., Н.-Урванская ГЗК.
Гнедая, р. 1926; 157—167—17.
1933 с.-бул. к. Кабардинка от 35 Курмана каб.
1934 сведений нет » Казбека ч/кр.
1935 сведений нет
1192. **Шалочис** 28 кабардинская, К. Б. А. О., Баксанский р., к/к. им. Фрунзе.
Гнедая, р. 1917.
1933 гнед. ж. неизвестно.
1934 сведений нет от 050 Фарона ан/каб.
1935 сведений нет
1193. **Шалунья** 860 карачаевская, Черкесская А. О., к/з. № 38 Черкесский.
Гнедая, р. 1927; 143—175—18.
1934 гнед. ж. от 453 Фанатика ч/кр.
1935 » 158 Кино-Арса ан/чери.
1194. **Шарада** (Дапра) 297 кабардинская, Карачаевская А. О., к/з. Карачаевский.
Т.-гнедая, р. 1926; 150—
1932 гнед. ж. Дадаш от 21 Даусуза карач.
1933 мыш. ж. Дрезден » 21 Даусуза карач.
1934 гнед. ж. » 21 Даусуза карач.
1935 » 15 Борей каб.
1195. **Шарифа** 86 карачаевская, Азово-Черноморский край, к/з. № 93 Кабардинский.
Т.-гнедая, р. 1923; 149—176—18,5.
1928 гнед. ж. Аксай неизвестно.
1929 не крылась
1930 аборт от 408 Саксонца ч/кр.
1931 холоста » 061 Долгожданного ан/дон.
1932 холоста » 05 Апогея ан/дон.
1933 т.-гнед. ж. Ездовой » 0122 Сатрана ан/дон.
1934 аборт » 044 Годара ан/дон.
1935 » Кузнеця каб.
1196. **Шашка** 95 кабардинская, К. Б. А. О., к/з. № 34 Кабардинский.
Т.-гнедая, р. 1926; 146—162—18.
1933 холоста от Фрегата ч/кр.
1934 холоста » Опшмахо каб.
1935 » 034 Монитора ан/каб. или » Комьяка ч/кр.

1197. **Швестер** 846 кабардинская, Черкесская А. О., к/з. № 38 Черкесский.
С-гнедая, р. 1927; 145—170—18.
1934 холоста от 469 Футбола ч/кр.
1935 » аборигенного б/им.
1198. **Шельма** 471 кабардинская, Черкесская А. О., к/з. № 38 Черкесский.
Гнедая, р. 1927; 148—177—18.
1933 холоста неизвестно.
1934 гнед. ж. от Варяга ул. верх.
1935 » аборигенного б/им.
1199. **Шидьпа** 40 кабардинская, К. Б. А. О., Н.-Урванская ГЗК.
Т.-гнедая, р. 1926; 147—170—18.
1933 холоста неизвестно.
1934 сведений нет от 245 Барона ч/кр.
1935 сведений нет
1200. **Ширма** 60 кабардинская, Азово-Черноморский край, к/з. № 93 Кабардинский.
Вороная, р. 1924; 148—175—18.
1930 холоста неизвестно.
1931 гнед. к. Опора неизвестно.
1932 гнед. ж. Ширам от 543 Не-Бушуля ч/кр.
1933 кар. ж. Дончак » 75 Дончака дон.
1934 гнед. ж. Сушок » 0148 Сувенира ан/дон.
1935 » Типра ан/каб.
1201. **Шумиха** 172 кабардинская, Прикумский р., к/к. им. Октябрьской Революции.
Гнедая, р. 1925; 148—168—18.
1932 холоста неизвестно.
1933 холоста от Орлика трак.
1934 рыж. ж. Именной » Берлина дон.
1935 » 031 Крейсера ан/каб.
1202. **Шумная** 547 кабардинская, К. Б. А. О., к/з. № 34 Кабардинский.
Гнедая, р. 1927; 157—180—19.
1932 холоста от 296 Грэт-Скота ч/кр.
1933 гнед. к. Шахта » 296 Грэт-Скота ч/кр.
1934 рыж. к. Экстра » 040 Панцыря ан/каб. или
» Эффенди каб.
1935 » 4 Аметиста каб.
1203. **Шустрая** 318 карачаевская, Черкесская А. О., к/к. Красный Партизан.
Гнедая, р. 1927; 143—168—19.
1933 к. неизвестно.
1934 сведений нет
1935 сведений нет
1204. **Эгида** 917 кабардинская, К. Б. А. О., к/з. № 34 Кабардинский.
Гнедая, р. 1924; 142—175—17.
1932 холоста от 296 Грэт-Скота ч/кр.
1933 гнед. ж. Эгонет » 59 Эрокко каб.
1934 гнед. ж. Асламурза » 7 Атласа каб.
1935 » 7 Атласа каб.

1205. **Экстра** 864 кабардинская, Черкесская А. О., к/з. № 38 Черкесский.
Гнедая, р. 1929; 150—170—17.
1934 гнед. к. от 2 Актолика ч/кр.
1935 > 378 Оваша ч/кр.
1206. **Элегия** 958 кабардинская, К. Б. А. О., к/з. № 34 Кабардинский.
Гнедая, р. 1922; 144—176—18.
1932 холоста от 9 Лякса каб.
1933 гнед. к. Эллинка > 4 Аметиста каб.
1934 гнед. к. Туземка > 047 Талисмана ан/каб.
1935 > 034 Монитора ан/каб. или
> Комика ч/кр.
1207. **Элиста** 932 кабардинская, К. Б. А. О., к/з. № 34 Кабардинский.
Гнедая, р. 1925; 144—170—17.
1932 гнед. к. Эмма № 32 неизвестно.
1933 т.-гнед. к. Этна от Баловня ар/каб.
1934 гнед. ж. Эркен > 59 Эрокко каб.
1935 > 4 Аметиста каб.
1208. **Элита** 863 кабардинская, К. Б. А. О., к/з. № 34 Кабардинский.
Гнедая, р. 1925; 149—168—18.
1933 аборт от 59 Эрокко каб.
1934 с.-гнед. ж. Эол > 59 Эрокко каб.
1935 > 59 Эрокко каб.
1209. **Элада** 717 кабардинская, К. Б. А. О., к/з. № 34 Кабардинский.
Вороная, р. 1923; 143—180—18,5.
1933 гнед. к. Эмблема от 383 Пайльясса ч/кр.
1934 т.-гнед. к. Призма > 0156 Мерзуха ар. или
> 208 Парагвая ан/дон.
1935 > 0156 Мерзуха ар. или
> 034 Монитора ан/каб.
1210. **Эльза** 679 кабардинская, К. Б. А. О., к/з. № 34 Кабардинский.
Т.-гнедая, р. 1926; 143—178—17,5.
1933 гнед. ж. Этаж от Шантеклера в/кр.
1934 гнед. ж. Шухаб > 053 Шороха ан/каб.
1935 > 034 Монитора ан/каб. или
> Комика ч/кр.
1211. **Эльмасхан** 111 кабардинская, Моздокский р., к/к. Новая жизнь.
С.-гнедая, р. 1927; 148—169—18,5.
1932 гнед. ж. Эмир от 0131 Синганура ан/дон.
1933 аборт > Ефрейтора дон.
1934 бул. к. Эра > Кириза тек.
1935 > Кириза тек.
1212. **Эмблема** 535 кабардинская, К. Б. А. О., к/з. № 34 Кабардинский.
Гнедая, р. 1928; 151—176—18.
1933 гнед. ж. Эбор от Радио ч/кр.
1934 гнед. к. Эмоция > 59 Эрокко каб.
1935 > 4 Аметиста каб.

1213. **Змблема** 856 карачаевская, К. Б. А. О., к/з. № 34 Кабардинский.
Гнедая, р. 1927; 145—174—18,5.
1932 холоста от 296 Грэг-Скота ч/кр.
1933 т.-гнед. к. Эллада > Опшмахо каб.
1934 гнед. ж. Гид > 047 Талисмана ан/каб.
1935 > 59 Эрокко каб.
1214. **Зпопел** 872 кабардинская, Черкесская А. О., к/з. № 38 Черкесский.
Т.-гнедая, р. 1926; 142—172—17,5.
1932 ожеребилась неизвестно.
1933 т.-гнед. к. Эврика от 158 Кино-Арса ан/черн.
1934 гнед. ж. > 1 Абрека каб.
1935 > 1 Абрека каб.
1215. **Зра** 410-а кабардинская, К. Б. А. О., к/з. № 34 Кабардинский.
Гнедая, р. 1927; 152—169—18.
1932 холоста от 277 Гевуры ч/кр.
1933 не крылась
1934 холоста > Фрегата ч/кр.
1935 > 047 Талисмана ан/каб.
1216. **Этика** 534 кабардинская, К. Б. А. О., к/з. № 34 Кабардинский.
Т.-гнедая, р. 1928; 150—171—17,5.
1933 с.-гнед. к. Этуаль от 90 Зораба ч/кр.
1934 холоста > 28 Зураба каб.
1935 > 081 Бобара ар.
1217. **Этна** 586 карачаевская, Черкесская А. О., к/з. № 38 Черкесский.
Гнедая, р. 1927; 143—172—17.
1932 холоста неизвестно.
1933 ожеребилась от Каприза ан/ар.
1934 гнед. к. > 1 Абрека каб.
1935 > 453 Фанатика ч/кр.
1218. **Этока** 33 кабардинская, К. Б. А. О., Н.-Урванская ГЗК.
Т.-гнедая, р. 1928; 146—165—17.
1933 холоста от 23 Дзадзу каб.
1934 гнед. к. Аза > 23 Дзадзу каб.
1935 > 245 Барона ч/кр.
1219. **Южанка** 867 кабардинская, Черкесская А. О., к/з. № 38 Черкесский.
Гнедая, р. 1925; 148—177—18,5.
1932 холоста неизвестно.
1933 холоста от 453 Фанатика ч/кр.
1934 холоста > Вильбурга п/кр.
1935 > 453 Фанатика ч/кр.
1220. **Южная** 368 кабардинская, Карачаевская А. О., к/з. Карачаевский.
Т.-гнедая, р. 1929.
1933 гнед. ж. Шелест от 56 Шамана каб.
1934 т.-гнед. к. > 15 Борей каб.
1935 > 15 Борей каб.

1221. **Юсна** 701 кабардинская, К. Б. А. О., к/з. № 34 Кабардинский.
Гнедая, р. 1923; 142—174—18.
1932 холоста от 187 Тайгера ч/кр.
1933 гнед. к. Юнг-Фрау > 034 Монитора ан/каб.
1934 > Пардона ч/кр. или
> Ятагана ан/ар/каб.
- пала в 1934 г.
1222. **Юца** 17 кабардинская, К. Б. А. О., к/з. № 34 Кабардинский.
Т.-гнедая, р. 1923; 151—182—19.
1930 гнед. к. 094 Юная от 383 Пайльясса ч/кр.
1931 сведений нет
1932 холоста > 42 Гвидо ч/кр.
1933 гнед. к. Юла > 59 Эрокко каб.
1934 гнед. ж. Эльбрус > 59 Эрокко каб.
1935 > 28 Зураба каб.
1223. **Юца** 20 кабардинская, К. Б. А. О., Н.-Урванская ГЗК.
Гнедая, р. 1928; 144—172—18,5.
1933 холоста неизвестно.
1934 холоста неизвестно.
1935 сведений нет
1224. **Ябгж** 31 кабардинская, К. Б. А. О., Н.-Урванская ГЗК.
Гнедай, р. 1918; 145—172—18.
1933 холоста неизвестно.
1934 сведений нет от 23 Дзадзу каб.
1935 сведений нет
1225. **Ягодна** 379 кабардинская, Черкесская А. О., к/з. № 38 Черкесский.
Рыжая, р. 1927; 148—178—17.
1933 холоста от 503 Гарнемана ч/кр.
1934 рыж. ж. > Варяга ул. верх.
1935 > Варяга ул. верх.
1226. **Ямба** 68 кабардинская, Азово-Черноморский край, к/з. № 93 Кабардинский.
Серая, р. 1921; 147—175—18,5.
1928 сер. к. Акация неизвестно.
1929 холоста от 106 Лаона ч/кр.
1930 аборт > 262 Борей ч/кр.
1931 холоста > 629 Уоллера ч/кр.
1932 сер. к. Браслета > 246 Босаана ч/кр.
1933 холоста > 245 Сатурна вост. пр.
1934 гнед. к. Соя > 84 Гальти-Мора п/кр.
1935 > Удалого ан/дон.
1227. **Яойя** 870 кабардинская, Черкесская А. О., к/з. № 38 Черкесский.
Вороная, р. 1926; 142—166—18.
1934 гнед. ж. от 384 Пастуха ч/кр.
1935 > 453 Фанатика ч/кр.
- пала в 1935 г.

1228. **Японка** 716 кабардинская, К. Б. А. О., к/з. № 34 Кабардинский.
Гнедая, р. 1927; 147—171—18.
1932 гнед. к. Ялта от 0135 Каймана ан/ар.
1933 холоста > 4 Аметиста каб.
1934 гнед. к. Орша > Ошхамахо каб.
1935 > 4 Аметиста каб.
1229. **Ярка** 943 кабардинская, К. Б. А. О., к/з. № 34 Кабардинский.
Гнедая, р. 1923; 148—178—18,5.
1933 гнед. к. Ягода от 7 Атласа каб.
1934 гнед. ж. Аллегро > 7 Атласа каб.
1935 > 7 Атласа каб.
1230. **Ясная** 533 кабардинская, К. Б. А. О., к/з. № 34 Кабардинский.
Гнедая, р. 1929; 150—170—18.
1934 гнед. к. Кичмаджа от Комика ч/кр. иля
> 028 Зулуса ан/каб.
1935 > 081 Бобара ар.
-

ЧАСТЬ I

**АНГЛО-ГОРСКИЕ,
АНГЛО-АРАБО-ГОРСКИЕ И
АРАБО-ГОРСКИЕ ЖЕРЕБЦЫ**

01. **Алжир** 0,50, К. Б. А. О., к/к. Индустрия.
 Караковый, р. 1929 в к/к. Скакун; 150—168—18.
 Отец: 292 Гриольд 5Е, караковый. 1924 от Гримальди 4Е (Галилей—
 Мабель) и Ольды 5Е (Ояма—Дам-Жуайез).
 Мать: 375 Венера I, кабардинская, т.-гнедая, 1920.
02. **Баян** 44—0,50. Северо-Осетинская А. О., Сев.-Осет. ГЗК.
 Гнедой, р. 1929 в к/к. Скакун; 153—169—19.
 Отец: 106 Лаон 20Е, гнедой, 1917 от Лувье IЕ (Айсинглас—Ст.
 Лувэн) и Гурии 20Е (Гальти-Мор—Меленита).
 Мать: 706 Казачка 29, карачаевская, гнедая, 1924.
03. **Брайлов** 44—0,50, Ингушская А. О., Ингушская ГЗБ.
 Гнедой, р. 1927 в к/к. Терском; 159—175—20.
 Скакал в Ростове в 1929 г.: 1200 м.—1 м. 27 с.
 Отец: 15 Батор II 4Е, гнедой, 1917 от Слив-Гэллюона 8Е (Галл-
 нюль—Реклюжен) и Виглани 4Е (Бона-Виста—Будажие-
 жю).
 Мать: Искра 59, кабардинская, гнедая, 1917.
04. **Брайдор** 7—0,50, К. Б. А. О., к/к. им. Мопра.
 С.-гнедой, р. 1929 в к/к. Скакун; 150—172—19.
 Скакал в Ростове в 1931 г.: 1000 м.—1 м. 24 с.
 Отец: 2 Актолик 10Е, с.-гнедой, 1915 от Абуайера IЕ (Десмонд—
 Пауки) и Ла-птит-Люн 10Е (Литтль-Чемпион—Ла-Люн).
 Мать: Зорька, кабардинская.
05. **Бригадир** 0,50, К. Б. А. О., к/к. им. Мопра.
 С.-гнедой, р. 1929 в к/к. Скакун; 152—181—19.
 Скакал в Ростове в 1931 г.: 1600 м.—1 м. 50 с.
 Отец: 441 Тисса 5Е, гнедой, 1923 от Бони 5Е (Бона-Виста—Фэнси)
 и Принцесс-оф-Тайр 5Е (Шериклес—Транспорт).
 Мать: Юла, кабардинская.
06. **Букет** 13—0,50, К. Б. А. О., к/к. им. Мусакаева.
 Т.-гнедой, р. 1929 в к/к. Скакун; 157—175—18,5.
 Скакал в Ростове в 1931 г.: 1200 м.—1 м. 32 с.
 Отец: 359 Масканьо 4Е, рыжий, 1923 от Тедди 2Е (Ажакс—Рондо)
 и Маджесты 4Е (Фэрмойль—Мельфреда).
 Мать: Дохе 63, кабардинская, гнедая, 1922.
07. **Бунтарь** 0,50, К. Б. А. О., к/к. им. Молотова.
 Гнедой, р. 1929; 149—180—19,5.
 Отец: 2 Актолик 10Е, с.-гнедой, 1915 от Абуайера IЕ (Десмонд—
 Пауки) и Ла-птит-Люн 10Е (Литтль-Чемпион—Ла-Люн).
 Мать: кабардинская матка.

08. **Важный** 59—0,50, Ростовский р., к/к. им. Ворошилова.
 Караковий, р. 1930 в к/к. Скакун; 145—166—18.
 Отец: 262 Борей II, гнедой, 1923 от Фокслинга 2Е (Слай-Фокс—Тайни-Джек) и Бранвилье IЕ (Этзельберг—Брайдльпатз).
 Мать: Попутчица, кабардинская.
09. **Вист** 46—0,50, Ростовский р., к/к. им. Ворошилова.
 Т.-гнедой, р. 1930 в к/к. Скакун; 145—162—18.
 Отец: 388 Пеллеон 8Н, гнедой, 1922 от Фельса 16Н (Ханнибал—Феста) и Периллы 8Е (Силлен—Перфект-Лев).
 Мать: Бабица, кабардинская.
010. **Властный** 0,50, К. Б. А. О., к/з. № 34 Кабардинский.
 Гнедой, р. 1929; 151—172—18.
 Отец: 183 Сул 6Е, рыжий, 1917 от Флайнг-Стара 31Е (Ласкарис—Флайнг-Леди) и Спреа 6Е (Соспиро—Сафо).
 Мать: кабардинская матка.
011. **Весторг** 15—0,50, Ростовский р., к/к. им. Ворошилова.
 Рыжий, р. 1930 в к/к. Скакун; 147—162—19.
 Отец: 21 Бемоль 12М, рыжий, 1916 от Бембо 19М (Марко—Гран-При) и Квисисаны 12Е (Эв ержик—Брунхильда).
 Мать: Фортуна, кабардинская.
012. **Вьон** 59—0,50, Ростовский р., к/к. им. Ворошилова.
 Гнедой, р. 1930 в к/к. Скакун; 149—163—19.
 Отец: 408 Саксонец 4Е, гнедой, 1925 от Сатира 23Е (Солтнитр—Глори) и Сакунталы 4Е (Галек—Реа-Сильвия).
 Мать: Форизета, кабардинская.
013. **Габриан** 90—0,50, К. Б. А. О., к/к. им. Мусакаева.
 Т.-гнедой, р. 1929 в коммуне им. Ворошилова; 153—172—18,5.
 Отец: 283 Гобой IЕ, гнедой, 1924 от Годны 3Е (Гьюфа—Нездо-винка) и Брасси II (Браво-Ле-Санси—Си-Мосс).
 Мать: Бойкая, кабардинская.
014. **Гамильнар II** 0,25, Карачаевская А. О., к/з. Карачаевский.
 Гнедой, р. 1928 в к/з. № 34.
 Скакал в Ростове в 1930 г.: 1200 м.—1 м. 19,5 с.
 Отец: 42 Гвидо 27Е, т.-гнедой, 1914 от Гаммураби 1Е (Гальти-Мор—Гальциона) и Ораньон 27Н (Хэддон—Эффи).
 Мать: 082 Тамара 16, гнедой, 1922 от 036 Сумбура, ан./араб. (Ст. Игнациус—Басма) и кабардинской матки.
015. **Гарун** 2—0,50, К. Б. А. О., Н.-Урванская ГЗК.
 Гнедой, р. 1924 в к/з. № 34; 158—181—19,5.
 Скакал в Пятигорске в 1927 г.: 1600 м.—2 м. 01 с.
 Отец: 44 Георгин 7Е, гнедой, 1913 от Деспота 12Е (Рулер—Экревис) и Горгензин 7Е (Последний из Астаротэв—Горгония).
 Мать: Шанка, кабардинская.

016. **Гедуко** 14—0,50, К. Б. А. О., Н.-Урванская ГЗК.
Гнедой, р. 1926 в к/з. № 34; 153—172—19.
Скакал в Ростове в 1930 г.: 2000 м.—2 м. 20 с.; 100 км пробег в 1929 г.: 34 к/з.—Нальчик, первое место.
Отец: 49 Гименей 9Е, рыжий, 1916 от Галилея 3Е (Гальти-Мор—Лассук) и Минервы 9Е (Миндиг—Вира).
Мать: Зурна, кабардинская.
017. **Гектор** 117—0 50. Ростовский р., к/к. им. Ворошилова.
Караковый, р. 1930 в к/к. им. Октябрьской Революции: 150—166—18.
Отец: 298 Гум 23Е, т.-гнедой, 1925 от Марисли 1Е (Минору—Грилли) и Глорвины 23Е (Солтпир—Глори).
Мать: Геката, кабардинская.
018. **Гермес** 355—0,50, К. Б. А. О., к/з. № 34 Кабардинский.
Гнедой, р. 1930 в к/з. № 34; 153—169—19.
Отец: 296 Грэт-Скот 3Е, гнедой, 1921 от Грэт-Серпрайза 8Е (Авидити или Фэримэв—Арморель) и Ингрид 3Е (Лэнд-Лиг-Паунс).
Мать: Юца, кабардинская.
019. **Герой** 46—0,50, Северо-Осетинская А. О., Сев.-Осет. ГЗК.
Гнедой, р. 1929 в Сев.-Осет. племхозе; 150—160—18.
Отец: 292 Гриольд 5Е, караковый, 1924 от Гримальди 4Е (Галилей—Мабель) и Ольды 5Е (Ояма—Дам-Жуайез).
Мать: Байчарон, кабардинская.
020. **Грим-Бой** 0,50. Новочеркасский р. к/з. № 36 Шахтинский.
З.-рыжий, р. 1926 в Евсюкова; 159—168—21.
Скакал в Ростове в 1928 г.: 1200 м.—1 м. 25 с.
Отец: 49 Гименей 9Е, рыжий, 1916 от Галилея 3Е (Гальти-Мор—Лассук) и Минервы 9Е (Миндиг—Вира).
Мать: кабардинская матка.
021. **Гунделен** 13—0,50, К. Б. А. О., Н.-Урванская ГЗК.
Гнедой, р. 1926 в к/з. № 34; 152—168—18.
Скакал в Ростове в 1930 г.: 2000 м.—2 м. 21 с.; 100 км. пробег в 1930 г., 34 к/з.—Нальчик, первое место.
Отец: 49 Гименей 9Е, рыжий, 1916 от Галилея 3Е (Гальти-Мор—Лассук) и Минервы 9Е (Миндиг—Вира).
Мать: Бучка, кабардинская.
022. **Дарлей** 341—0,25 К. Б. А. О., к/з. № 34 Кабардинский.
Т.-гнедой, р. 1930 в к/з. № 34; 152—168—19.
Скакал в Пятигорске в 1932 г.: 1600 м.—1 м. 46 с.; в Ростове в 1933 г.: 2000 м.—2 м. 13 с.
Отец: 305 Диоскур 16Е, гнедой, 1919 от Дарк-Рональда 9Е (Бэй-Рональд—Дарки) и Дифференц 16Е (Гальти-Мор—Донна-Катерина).
Мать: 036 Гроза, т.-рыжая, 1925 от Гименей 9Е (Галилей—Минерва) и Зурны, кабардинской.

023. **Дарьял** 356—0,50, К. Б. А. О., к/з. № 34 Кабардинский.
Гнедой, р. 1930 в к/з. № 34; 153—171—19.
Отец: 305 Диоскур 16Е, гнедой, 1919 от Дарк-Рональда 9Е (Бэй-Рональд—Дарки) и Дифференц 16Е (Гальти-Мор—Донна-Катерина).
Мать: Хакулица, кабардинская.
024. **Дукат** 357—0,50, К. Б. А. О., к/з. № 34 Кабардинский.
Гнедой, р. 1929 в к/з. № 34; 156—175—20.
Скакал в Пятигорске в 1932 г.: 1200 м.—1 м. 27 с.
Отец: 305 Диоскур 16Е, гнедой, 1919 от Дарк-Рональда 9Е (Бэй-Рональд—Дарки) и Дифференц 16Е (Гальти-Мор—Донна-Катерина).
Мать: Карахалка, кабардинская.
025. **Заур** 0,25, К. Б. А. О., к/з. № 34 Кабардинский.
Гнедой, р. 1930 в к/з. № 34.
Скакал в Пятигорске в 1932 г.: 1500 м.—1 м. 49 с.
Отец: 90 Зораб 1Н, гнедой, 1918 от Диннефорда 21Н (Динна-Форсет—Греси) и Звычайны 1Е (Ритка 2-й—Згода).
Мать: 090 Чадра 73, т.-гнедая, 1924 от Чемулюю 12Н (Патриарш—Тзыган) и Кармен 1302, кабардинской.
026. **Зенит** 225—0,50, К. Б. А. О., к/з. № 34 Кабардинский.
Гнедой, р. 1929 в к/з. № 34; 154—170—19,5.
Скакал в Пятигорске в 1932 г.: 1600 м.—1 м. 56 с.
Отец: 90 Зораб 1Н, гнедой, 1918 от Диннефорда 21Н (Динна-Форсет—Греси) и Звычайны 1Е (Ритка 2-й—Згода).
Мать: 1082 Суратхана 52, кабардинская, т.-гнедая, 1923.
027. **Зульфигар** 362—0,50, К. Б. А. О., к/з. № 34 Кабардинский.
Т.-гнедой, р. 1930 в к/з. № 34; 157—178—20.
Отец: 493 Вольфрам 3Е, гнедой, 1919 от Ньюажа 5Е (Саймонян—Нефтэ) и Вейксельмюнде 3Е (Арц-Патриарк — Уотер-Лили).
Мать: 686 Зулейка 80, кабардинская, т.-гнедая, 1920.
028. **Зулус** 350—0,50, К. Б. А. О., к/з. № 34 Кабардинский.
Т.-гнедой, р. 1930 в к/з. № 34; 147—165—19.
Отец: 90 Зораб 1Н, гнедой, 1918 от Диннефорда 21Н (Динна-Форсет—Греси) и Звычайны 1Е (Ритка 2-й—Згода).
Мать: Шунга, кабардинская.
Пал в 1935 г.
029. **Километр** 0,50, Прикумский р., к/к. им. Октябрьской Революции.
Гнедой, р. 1929 в к/к. им. Октябрьской Революции; 154—172—19,5.
Скакал в Пятигорске в 1932 г.: 1600 м.—1 м. 59 с.
Отец: 331 Квир-Джин 5Е, караковый, 1919 от Эжитэ 4Е (Лабрадор—Уижкд-Битти) и Жеоржины 5Е (Ст. Бри—Марта II).
Мать: 423 Вильна 28, кабардинская, рыжая, 1925.

030. **Копет-Даг** 0,25, Карачаевская А. О., к/з. Карачаевский.
С.-гнедой, р. 1929 в Терском к/з.; 154—171—20.
Скакал в Ростове в 1931 г.: 1200 м.—1 м. 23 с.
Отец: 96 Карданах 8М, рыжий, 1916 от Бирая 23М (Кво-Вадис—
Глори) и Кельт 8Е (Рабелэ—Ла-Ривольта).
Мать: Добыча П, серая, 1923 от Дарьяла П, в/кр.
и Эльбы, кабардинской.
031. **Крейсер** 0,50, Прикумский р., к/к. им. Октябрьской Революции.
Гнедой, р. 1929 в к/к. им. Октябрьской Революции; 150—172—19,5.
Отец: 331 Квир-Джин 5Е, каракулий, 1919 от Эжитэ 4Е (Лабрадор
—Уиклд-Битгы) и Жеоржины 5Е (Ст. Бри—Марта П).
Мать: Веселая, кабардинская.
032. **Матч-Бокс** 0, 25, К. Б. А. О., к/з. № 34 Кабардинский.
Каракулий, р. 1929 в к/з. № 34.
Скакал в Пятигорске в 1932 г.: 2400 м.—2 м. 52 с.
Отец: 126 Милан 10Е, т.-гнедой, 1907 от Матчбокса 22Е (Ст.
Саймон—Мэтчгерль) и Май-Ледис-Мэд 10Е (Бонне-Руж —
Мисс-Нелли).
Мать: 090 Чадра 73, т.-гнедая, 1924 от Чемульпо 12Н (Патриарш—
Тзыган) и Кармен 1302, кабардинской.
033. **Мираж** 8—0,50, К. Б. А. О., Н.-Урванская ГЗК.
Т.-гнедой, р. 1928 в к/з. № 34; 148—166—19.
Скакал в Пятигорске в 1930 г.: 1600 м.—1 м. 18 с.
Отец: 126 Милан 10Е, т.-гнедой, 1907 от Матчбокса 22Е (Ст. Сай-
мон—Мэтчгерль) и Май-Ледис-Мэд 10Е (Бонне-Руж—Мисс-
Нелли).
Мать: Дельта, кабардинская.
034. **Монитор** 0,50, К. Б. А. О., к/з. № 34 Кабардинский.
Гнедой, р. 1928 в к/з. № 34; 159—178—20.
Скакал в Ростове в 1930 г.: 1200 м.—1 м. 22 с.
Отец: 126 Милан 10Е, т.-гнедой, 1907 от Матчбокса 22Е (Ст. Сай-
мон—Мэтчгерль) и Май-Ледис-Мэд 10Е (Бонне-Руж—Мисс-
Нелли).
Мать: 852 Маруся 31, кабардинская, гнедая, 1924.
035. **Мопр** 11—0,50, К. Б. А. О., Н.-Урванская ГЗК.
Каракулий, р. 1925 в к/з. № 34; 165—178—20.
Скакал в Ростове в 1927 г.: 1000 м.—1 м. 09 с.
Отец: 026 Мурман, гнедой, 1914 от Мургаба 1Е (Рулер—Ми-
ракль) и Габотики 1/2 кр. (Гектор—Ялаша).
Мать: Медуза, кабардинская.
036. **Мотор** 321—0,50, К. Б. А. О., к/з. № 34 Кабардинский.
Гнедой, р. 1929 в к/з. № 34; 153—168—19,5.
Отец: 126 Милан 10Е, т.-гнедой, 1907 от Матчбокса 22Е (Ст. Сай-
мон—Мэтчгерль) и Май-Ледис-Мэд 10Е (Бонне-Руж—Мисс-
Нелли).
Мать: 211 Багрячка 92, кабардинская, гнедая, 1924.

037. **Мустанг** 7—0,50, К. Б. А. О., Н.-Урванская ГЗК.
Вороной, р. 1928 в к/з. № 34; 153—167—18,5.
Скакал в Пятигорске в 1930 г.: 1000 м.—1 м. 12 с.
Отец: 122 Мелик 12Е, рыжий, 1909 от Миндига 2Е (Гага—Мьюти-ни) и Хэзельгөн 12Е (Сатайети—Хэзельбич).
Мать: Анда I, кабардинская.
038. **Мюрид** 28—0,50, К. Б. А. О., Н.-Урванская ГЗК.
Гнедой, р. 1924 в к/з. № 34; 160—175—19,5.
Отец: 026 Мурман, гнедой, 1914 от Мургаба 1Е (Рулер—Миракль) и Габотики 1/2 кр. (Гектор—Ялаппа).
Мать: Гитара, кабардинская.
039. **Нартон** 26—0,50, Северо-Осетинская А. О., Сев.-Осет. ГЗК.
Гнедой, р. 1925 в Сев.-Осет. племхозе; 150—164—17,5.
Скакал в Ростове в 1928 г.: 2000 м.—2м. 25 с.
Отец: 193 Трамот 17Е, гнедой, 1919 от Хорей 8Е (Кловер—Хатше-леу) и Трели 17Е (Гальти -Мор—Традиция).
Мать: Ивля, кабардинская.
040. **Панцьрь** 344—0,25, К. Б. А. О., к/з. № 34 Кабардинский.
Т.-гнедой, р. 1930 в к/з. № 34; 158—175—19,5.
Скакал в Пятигорске в 1932 г.: 1500 м.—1 м. 43 с.
Отец: 383 Пайльясс 2Е, гнедой, 1920 от Консоль 3Е (Сен-Бри или Дориклес—Консоль) и Ла-Пайльярд (Нортзист — Бронз-Медаль).
Мать: 058 Кубинка 19, гнедая, 1923 от Чемулью 12Н (Патриарх —Тзиган) и кабардинской матки.
041. **Пшемахо** 345—0,50, К. Б. А. О., к/з. № 34 Кабардинский.
Т.-гнедой, р. 1930 в к/з. № 34; 155—172—19.
Отец: 383 Пайльясс 2Е, гнедой, 1920 от Консоль 3Е (Сен-Бри или Дориклес—Консоль) и Ла-Пайльярд 2Е (Нортзист — Бронз-Медаль).
Мать: Мадонна, кабардинская.
042. **Садко** 31—0,50, К. Б. А. О., Н.-Урванская ГЗК.
Гнедой, р. 1925 в к/з. № 34; 153—171—19,1.
Скакал в Пятигорске в 1928 г.: 2100 м.—2м. 41 с.; 100 км. пробег в 1928 г. 34 к/з.—Нальчик, 2-е место.
Отец: 036 Сумбур, гнедой, 1911 от Ст. Игнациуса 16Е (Ст. Саймон—Агностик) и Басмы 3/4 кр. (Бориваж—Сарпа 1/2 кр.).
Мать: Хадыжа, кабардинская.
043. **Салот** 14—0,50, Ростовский р., к/к. им. Ворошилова.
Вороной, р. 1930 в к/к. им. Ворошилова; 147—165—18.
Отец: 411 Сангвиник 4Е, рыжий, 1924 от Санитара 10Е (Сен-стар—Мисс-Пинки) и Хэмеры 4Е (Минору—Хеленка).
Мать: Буйная 54, кабардинская.

044. **Сафар** 0,50, К. Б. А. О., Н.-Урванская ГЗК.
Гнедой, р. 1928; 156—170—19.
Отец: 238 Бай-Гем 16Е, гнедой, 1923 от Сперминта 1Е (Карбайн—Мейд-оф-тзи-Минт) и Мэри-Ллойд 16Е (Треденнис—Мешант).
Мать: Стрелка, кабардинская.
045. **Снежок** 16—0,50. Ростовский р., к/к им Ворошилова.
Гнедой, р. 1930 в к/к им Ворошилова; 152—170—19.
Отец: 411 Сангвиник 4Е, рыжий, 1924 от Санитара 10Е (Сенстар—Мисс-Пинки) и Химеры 4Е (Минору—Хеленка).
Мать: Радость, кабардинская.
046. **Султан** 30—0,50, К. Б. А. О., Н.-Урванская ГЗК.
Гнедой, р. 1924 в к/з. № 34; 147—168—18,5.
Отец: 036 Сумбур, гнедой, 1911 от Ст. Игнациуса 16Е (Ст. Саймон—Агности к) и Басмы 3/4 кр. (Бориваж—Сарпа 1/2 кр.).
Мать: Армада, кабардинская.
047. **Талисман** 0,50, К. Б. А. О., к/з. № 34 Кабардинский.
Гнедой, р. 1927 в к/з. № 34; 161—178—20,5.
Скакал в Ростове в 1930 г.: 1600 м.—1 м. 54 с.
Отец: 42 Гвидо 27Е, т.-гнедой, 1914 от Гаммураби 1Е (Гальти-Мор—Гальцова) и Ораньш 27Н (Хэддон—Эффи).
Мать: 1095 Таужан 60, кабардинская, гнедая, 1921.
048. **Трианон** 0,25, Карачаевская А. О., к/з. Карачаевский.
Рыжий, р. 1928 в к/з. Терском; 155—174—20.
Скакал в Ростове в 1930 г.: 1200 м.—1 м. 20,5 с.
Отец: 196 Турцио 5Е, гнедой, 1915 от Миндига 2Е (Гага—Мютни) и Венус 5Н (Мейстерзвингер I—Ведетта).
Мать: Ася 5, гнедая, 1921 от Дарьяла в/кр. и Асти 56, кабардинской.
049. **Уздень** 32—0,50, К. Б. А. О., Н.-Урванская ГЗК.
Гнедой, р. 1924 в к/з. № 34; 153—169—18,5.
Отец: 040 Унисон, гнедой, 1914 от Вайльд-Виллоу 5Е (Ледас—Марш-Мэригольд) и Серны 1/2 кр. (Свярепый-Исполни—Браминка).
Мать: Выдра, кабардинская.
050. **Фарон** 0,50, К. Б. А. О., к/к им Фрунзе.
Гнедой, р. 1926 у Хамукова; 156—177—19.
Отец: 041 Фалерон, гнедой, 1914 от Глюфа 3Е (Матчбокс—Лас-сук) и Лицы 7/8 кр. (Локарно—Прожога).
Мать: кабардинская матка.
051. **Фарс** 77—0,50, Ростовский р., к/к им Ворошилова.
Т.-гнедой, р. 1930 к/к. Новая жизнь; 151—164—19.
Отец: 469 Футбол 15Н, т.-гнедой, 1925 от Бранси 5Н (Браво-Ле-Санси—Лавина 2-я) и Фуль-Край 15Е (Солтпир—Финези).
Мать: Паллада, кабардинская.

052. **Чардаш** 15—0,50, Дагестанская АССР, Дагестанская ГЭК.
Бараковский, р. 1926; 156—172—19.
Отец: 215 Чемульпо 12Н, т. гнедой, 1905 от Патриарха 2Н (Винь-
емаль—Паскаль) и Тзыган 12Е (Фог-а-Балл—Тебро).
Мать: кабардинская матка.
053. **Шорох** 361—0,50, К. Б. А. О., к/з. № 34 Кабардинский.
Гнедой, р. 1930 в к/з. № 34; 152—172—19.
Отец: 482 Шолитар 9Е. гнедой, 1924 от Сольдау 10Е (Дарк-Ро-
нальд—Сабль-Ор) и Мэйроз 9Е (Бона-Виста—Хайдерозе).
Мать: 150 Астра 61, кабардинская, гнедая, 1922.
-

ЧАСТЬ II

**АНГЛО-ГОРСКИЕ,
АНГЛО-АРАБО-ГОРСКИЕ И
АРАБО-ГОРСКИЕ МАТКИ**

01. **Айва** 169—0,50, Моздокский р., к/к. Новая жизнь.
 Гнедая, р. 1929 в к/к. Новая жизнь; 147—166—18.
 Отец: 20 Бембино 9М, вороной, 1917 от Бембо 19М (Марко—Гран-При) и Мерседес 9Е (Призонер—Леди-Дэзи).
 Мать: Тайса 90, кабардинская, гнедая, 1923.
 1933 гнед. к. Агрономия от 0131 Сингапура ан/дон.
 1934 бул. ж. Арад > 0131 Сингапура ан/дон.
 1935 > 45 Гепеля ч/кр.
02. **Айша** 242 — 0,50, К. Б. А. О., к/з. № 34 Кабардинский.
 Гнедая, р. 1929 в к/з. № 34; 155—175—18,5.
 Скакала в Пятигорске в 1931 г.: 1000 м.—1 м. 09 с.
 Отец: 482 Шолимар 9Е, гнедой, 1924 от Сольдау 10Е (Дарк-Рональд—Сабль-Ор) и Мэйроз 9Е (Бона-Виста—Хайдерозе).
 Мать: 36 Азиатка 94, кабардинская, гнедая, 1923.
 1933 рыж. к. Адгеея от 305 Диоскура ч/кр.
 1934 гнед. к. Домра > 305 Диоскура ч/кр.
 1935 > 359 Масканьо ч/кр.
03. **Алия** 402—0,50, К. Б. А. О., к/з. № 34 Кабардинский.
 Т.-гнедая, р. 1930 в к/з. № 34; 151—172—19.
 Отец: 081 Бобар, араб., гнедой, 1924 от Шукри-Бея (Малик—Корозаль) и Титании (Титан—Ази).
 Мать: Аглая, кабардинская.
 1934 гнед. ж. (пал) от 032 Матчбокса ан/каб.
 1935 > 28 Зураба каб.
04. **Амбра** 387—0,50, К. Б. А. О., к/з. № 34 Кабардинский.
 Гнедая, р. 1930 в к/з. № 34; 157—177—19.
 Отец: 482 Шолимар 9Е, гнедой, 1924 от Сольдау 10Е (Дарк-Рональд—Сабль-Ор) и Мэйроз 9Е (Бонна-Виста—Хайдерозе).
 Мать: 36 Азиатка 94, кабардинская, гнедая, 1923.
 1934 т.-гнед. к. Бами от 081 Бобара ар.
 1935 > 305 Диоскура ч/кр.
05. **Ами** 234—0,50, К. Б. А. О., к/з. № 34 Кабардинский.
 Гнедая, р. 1929 в к/з. № 34; 160—179—18,5.
 Отец: 402 Роллон 14Е, т.-гнедой, 1923 от Сайгона 4Е (Полимелос-Серенада) и Розальды 14Е (Минору—Ровена II).
 Мать: 39 Аида 89, кабардинская, вороная, 1920.
 1933 карак. к. Авань от 493 Вольфрама III ч/кр.
 1934 гнед. ж. Галац > 296 Грэт-Скота ч/кр.
 1935 > Этикета ч/кр.

06. **Андалузия** 167—0,50, Моздокский р., к/к. Новая жизнь.
Вороная, р. 1929 в к/к. Новая жизнь; 149—165—18.
Отец: 292 Гринольд 5Е, караковский, 1924 от Гримальди 4Е (Галилей
—Мабель) и Ольды 5Е (Ояма—Дам-Жуайез).
Мать: Бегония, кабардинская.
1933 аборт от 82 Ермака доп.
1934 бул. к. Астра > Кириза тек.
1935 > Кириза тек.
07. **Ария** 383—0,50, К. Б. А. О., к/з. № 34 Кабардинский.
Рыжая, р. 1930 в к/з. № 34; 154—175—18.
Отец: 482 Шолимар 9Е, гнедой. 1924 от Сольдау 10Е (Дарк-Рональд
—Сабль-Ор) и Мэйров 9Е (Бона-Виста—Хайдерозе).
Мать: 137 Артистка 102, кабардинская, гнедая, 1924.
1934 рыж. к. Фара от Фрегата ч/кр.
1935 > 305 Диоскура ч/кр.
08. **Аспазия** 404—0,50, К. Б. А. О., к/з. № 34 Кабардинский.
Бр.-серая, р. 1930 в к/з. № 34; 145—172—18,5.
Отец: 054 Яшма, ан.-араб., серый. 1909 от Янычара (Яшный —
Швейцарка) и Цитры (Цитен—Офелия).
Мать: 65 Алушка 39, кабардинская, гнедая, 1927.
1934 аборт от 158 Сагайдака ч/кр.
1935 > 158 Сагайдака ч/кр.
09. **Астень** 243—0,50, К. Б. А. О., к/з. № 34 Кабардинский.
Гнедая, р. 1929 в к/з. № 34; 154—180—18,5.
Отец: 238 Бай-Гем 16Е, гнедой, 1923 от Спэрингта 1Е (Карбайл—
Мэйд-оф-тзи-Минг) и Мэри-Ллойд 16Е (Треденнис—Мешант).
Мать: Астарта, кабардинская.
1933 холоста от 305 Диоскура ч/кр.
1934 гнед. к. Дистанция > 305 Диоскура ч/кр.
1935 > 7 Атласа каб.
010. **Атлантида** 166—0,50, Моздокский р., к/к. Новая жизнь.
Вороная, р. 1929 в к/к. Новая жизнь; 148—167—18.
Отец: 292 Гринольд 5Е, караковский, 1924 от Гримальди 4Е (Галилей—
Мабель) и Ольды 5Е (Ояма—Дам-Жуайез).
Мать: Астра, кабардинская.
1933 аборт от 83 Еруслана доп.
1934 рыж. к. Альвера > Кириза тек.
1935 > Кириза тек.
011. **Баллада** 395—0,50, Александровский р., к/к. Скакун.
Гнедая, р. 1929 в к/к. Скакун; 150—176—18,5.
Отец: 106 Лаон 20Е, гнедой, 1917 от Лувье 1Е (Айсинглас—Ст.-
Лувэ) и Гурия 20Е (Гальти-Мор—Меленита).
Мать: 698 Ирма 83, кабардинская, гнедая, 1925.
1933 барак. ж. от 061 Долгожданного ан/дон.
1934 гнед. ж. > 0137 Сметанки ан/дон.
1935 > 05 Апогея ан/дон.

012. **Баррикада** 398—0,50, Александровский р., к/к. Скакун.
Т.-гнедая, р. 1929 в к/к. Скакун; 148—165—18,5.
Отец: 106 Лаон 20Е, гнедой, 1917 от Лувье 1Е (Айсинглас—Ст. Лувэн) и Гурии 20Е (Гальти-Мор—Меленита).
Мать: Фреска 99, кабардинская, гнедая, 1924.
1933 холоста от 061 Долгожданного ан/дон.
1934 холоста > 061 Долгожданного ан/дон.
1935 > 061 Долгожданного ан/дон.
013. **Бедуинна** 388—0 50, К. Б. А. О., к/з. № 34 Кабардинский.
Гнедая, р. 1930 в к/з. № 34; 149—169—18,5.
Отец: 296 Грэт-Скот 3Е, гнедой, 1921 от Грэт-Серпрайза 8Е (Авидити или Феримэн—Арморель) и Ингрид 3Е (Лэнд-Лиг—Паунс).
Мать: Былина, кабардинская.
1934 холоста от Фрегата ч/кр.
1935 > 395 Масканьо ч/кр.
014. **Бирма** 391—0,50, К. Б. А. О., к/з. № 34 Кабардинский.
Т.-рыжая, р. 1930 в к/з. № 34; 157—180—19.
Скакала в Пятигорске в 1932 г.: 1000 м.—1 м. 24 с.
Отец: 482 Шолитар 9Е, гнедой, 1924 от Сольдау 10Е (Дарк-Рональд—Сабль-Ор) и Мэйроз 9Е (Бона-Виста—Хайдерозе).
Мать: 282 Боларья 78, кабардинская, т.-гнедая, 1924.
1934 гнед. ж. Форбен от Фрегата ч/кр.
1935 > 305 Диоскура ч/кр.
015. **Бирюза** 400—0,50, К. Б. А. О., к/з. № 34 Кабардинский.
Т.-гнедая, р. 1930 в к/з. № 34; 148—170—17,5.
Отец: 482 Шолитар 9Е, гнедой, 1924 от Сольдау 10Е (Дарк-Рональд—Сабль-Ор) и Мэйроз 9Е (Бона-Виста—Хайдерозе).
Мать: 274 Бомба 4, кабардинская, т.-гнедая, 1925.
1934 холоста от Фрегата ч/кр.
1935 > 359 Масканьо ч/кр.
016. **Биянка** 390—0,50, К. Б. А. О., к/з. № 34 Кабардинский.
Гнедая, р. 1930 в к/з. № 34; 150—173—18,5.
Отец: 296 Грэт-Скот 3Е, гнедой, 1921 от Грэт-Серпрайза 8Е (Авидити или Феримэн—Арморель) и Ингрид 3Е (Лэнд-Лиг—Паунс).
Мать: 216 Баядерка 62, кабардинская, т.-гнедая, 1925.
1934 т.-гнед. ж. Барбье от 25 Бранси ч/кр.
1935 > 59 Эрокко каб.
017. **Бобелина** 115—0,50, К. Б. А. О., Н.-Урванская ГЗЕ.
Рыжая, 1927 в к/з. № 34; 162—178—19.
Скакала в Пятигорске в 1929 г.: 1000 м.—1 м. 08 с.
Отец: 49 Гименой 9Е, рыжий, 1916 от Галилея 3Е (Гальти-Мор—Лассук) и Минервы 9Е (Миндиг—Вира).
Мать: Богема, кабардинская.
1932 рыж. ж. Бедуин от 305 Диоскура ч/кр.
1933 гнед. ж. Байкал > 493 Вольфрама III ч/кр.
1934 гнед. ж. Алекнур > Комика ч/кр.
1935 > 245 Барона ч/кр.

018. **Болтуња** 386—0,50, К. Б. А. О., к/з. № 34 Кабардинский.
Гнедая, р. 1930 в к/з. № 34; 152—176—18,5.
Отец: 402 Роллон 14Е, т.-гнедой, 1923 от Сайгона 4Е (Полимелюс—Серенада) и Розальды 14Е (Минору—Ровена II).
Мать: Бандура, кабардинская.
1933 гнед. ж. Буза от Залукадеса каб.
1934 холоста > 482 Шолмара ч/кр.
1935 > 581 Рубеля ч/кр.
- 019 **Бонна** 303—0,50, Александровский й р., к/к. Скакун.
Гнедая, р. 1929 в к/к. Скакун; 150—175—17,5.
Отец: 2 Актোলик 10Е, с.-гнедой, 1915 от Абуайера 1Е (Десмонд—Пауки) и Ла-птит-Люн 10Е (Литтль-Чемпион—Ла-Люн).
Мать: Сусанна 56, кабардинская, гнедая, 1920.
1933 гнед. к. от 061 Долгожданного ан/дон.
1934 гнед. ж. > Мальчика в/кр. по типу
1935 > 629 Уоллера ч/кр.
020. **Борислава** 408—0,50, Александровский ф., к/к. Скакун.
Т.-гнедая, р. 1929 в к/к. Скакун; 146—170—18,5.
Скакала в Пятигорске в 1932 г.: 2200 м.—2 м. 44 с.
Отец: 2 Актোলик 10Е, с.-гнедой, 1915 от Абуайера 1Е (Десмонд—Пауки) и Ла-птит-Люн 10Е (Литтль-Чемпион—Ла-Люн).
Мать: Баба-Яга 123, кабардинская, т.-гнедая, 1919.
1933 не крылась
1934 не крылась
1935 от 629 Уоллера ч/кр.
021. **Бригада** 395—0,50, К. Б. А. О., к/з. № 34 Кабардинский.
Гнедая, р. 1930 в к/з. № 34; 148—171—18.
Отец: 296 Грэт-Скот 3Е, гнедой, 1921 от Грэт-Серрайза 8Е (Авидити или Фаримэн—Арморель) и Ингрид 3Е (Лэнд-Лиг—Паунс).
Мать: 283 Бравая 50, кабардинская, гнедая, 1923.
1934 рыж. ж. Фибрин от Фрегата ч/кр.
1935 > 28 Зураба каб.
- 022 **Бриса** 408—0,50, К. Б. А. О., к/з. № 34 Кабардинский.
Т.-гнедая, р. 1930 в к/з. № 34; 151—170—18,5.
Отец: 42 Гвидо 27Е, т.-гнедой, 1914 от Гаммураби 1Е (Гальти-Мор-Гальциона) и Ораньон 27Н (Хеддон—Эффи).
Мать: 202 Басма 36, кабардинская, гнедая, 1924.
1933 гнед. к. № 284 неизвестно.
1934 гнед. ж. Фабий (пал) от Фрегата ч/кр.
1935 > 581 Рубеля ч/кр.
023. **Бронза** 389—0,50, К. Б. А. О., к/з. № 34 Кабардинский.
Гнедая, р. 1930 в к/з. № 34; 151—169—18.
Отец: 383 Пайльяс 2Е, гнедой, 1920 от Консоль 3Е (Сен-Бри или Дориллес—Консоль) и Ла-Пайльяд 2Е (Нортзист—Бронз-Медаль).
Мать: Бабочка кабардинская.
1934 гнед. ж. Фабий от Фрегата ч/кр.
1935 не крылась

024. **Былина** 401—0,50, Александровский р., к/к. Скакун.
Гнедая, р. 1929 в к/к. Скакун; 156—179—19,5.
Отец: 106 Лаон 20Е, гнедой, 1917 от Лубье 1Е (Айсинглас—Ст. Луван) и Гурии 20 Е (Гальти-Мор—Меленита).
Мать: Берга 66, кабардинская, гнедая, 1924.
1933 холоста от 0122 Сатрапа ан/дон.
1934 холоста > 044 Годара ан/дон.
1935 > Мальчика в/кр. по типу.
025. **Вакханка** 4—0,50, Александровский р., к/к. Скакун.
Гнедая, р. 1930 в к/к. Скакун; 153—175—18,5.
Отец: 262 Борей 1Е, гнедой, 1923 от Фокслинга 2Е (Слай-Фокс—Тайни-Декк) и Брэнвиллье 1Е (Этзельберг—Брайдльпатз).
Мать: Рогнеда 28, кабардинская, гнедая, 1923.
1934 гнед. к. от 05 Апогея ан/дон.
1935 > 061 Долгожданного ан/дон.
026. **Витрина** 3—0,50, Александровский р., к/к. Скакун.
Гнедая, р. 1930 в к/к. Скакун; 152—170—18,5.
Скакала в Пятигорске в 1932 г.: 1500 м.—1 м. 54 с.
Отец: 262 Борей 1Е, гнедой, 1923 от Фокслинга 2Е (Слай-Фокс—Тайни-Декк) и Брэнвиллье 1Е (Этзельберг—Брайдльпатз).
Мать: Фортуна II 90, кабардинская, т.-гнедая, 1923.
1934 холоста от Мальчика в/кр. по типу.
1935 > 629 Уоллера ч/кр.
027. **Газилия** 105—0,50, К. Б. А. О., к/з. № 34 Кабардинский.
Гнедая, р. 1926 в к/з. № 34; 154—176—18,5.
Скакала в Пятигорске в 1928 г.: 1000 м.—1 м. 14 с.
Отец: 49 Гименой 9Е, рыжий, 1916 от Галилея 3Е (Гальти-Мор—Лассук) и Минервы 9Е (Миндиг—Вира).
Мать: Шашка, кабардинская.
1931 гнед. к. Газель от 493 Вольфрама III ч/кр.
1932 т.-гнед. к. Гамма > 126 Милана ч/кр.
1933 гнед. ж. Гавберд > 493 Вольфрама III ч/кр.
1934 > 493 Вольфрама III ч/кр.
пала в 1934 г.
028. **Гамти** 24—0,50, к/з. Терский.
Гнедая, р. 1926 в Терском к/з.; 158—174—18,5.
Скакала в Пятигорске в 1928 г.: 1000 м.—1 м. 14 с.
Отец: 41 Гафис 6Е, т.-гнедой, 1917 от Гаммураби 1Е (Гальти-Мор—Гальциона) и Галиматы 6Е (Гаяре—Химера).
Мать: Испанка 89, кабардинская, гнедая, 1916.
1930 гнед. ж. Хулиган от 208 Херберта ч/кр.
1931 гнед. ж. Курган > 96 Карданаха ч/кр.
1932 гнед. к. Цей > 476 Цихи ч/кр.
1933 холоста > 96 Карданаха ч/кр.
1934 холоста > 96 Карданаха ч/кр.
1935 > Деспота ар.

029. **Гашпешь** 44—0,50, К. Б. А. О., к/з. № 34 Кабардинский.
Гнедая, р. 1926 в к/з. № 34; 159—191—195.
Отец: 49 Гименей 9Е, рыжий, 1916 от Галилея 3Е (Гальти-Мор-Лассук) и Минервы 9Е (Миндиг—Вира).
Мать: Армада, кабардинская.
1930 гнед. ж. Эльзас от 59 Эрокко каб.
1931 гнед. к. Гордость > 493 Вольфрама III ч/кр.
1932 холоста > 493 Вольфрама III ч/кр.
1933 холоста > 305 Диоскура ч/кр.
1934 гнед. ж. Вайгач > 493 Вольфрама III ч/кр.
1935 > 581 Рубеля ч/кр.
030. **Гера** 122—0,50, К. Б. А. О., П.-Урванская ГЗК.
Гнедая, р. 1927 в к/з. № 34; 152—170—175.
Скакала 100 км. пробег в 1932 г.: 34 к/з.—Нальчик, 1-е место.
Отец: 49 Гименей 9Е, рыжий, 1916 от Галилея 3Е (Гальти-Мор-Лассук) и Минервы 9Е (Миндиг—Вира).
Мать: Маруся, кабардинская.
1933 холоста неизвестно.
1934 аборт от 040 Панцыря ан/каб.
1935 > 158 Сагайдака ч/кр.
031. **Геронья** 0,50, Прикумский р., к/к. им. Октябрьской Революции.
Т.-гнедая, р. 1930 в к/к. им. Октябрьской Революции; 151—181—18.
Скакала в Пятигорске в 1932 г.: 1000 м.—1 м. 20 с.
Отец: 298 Гум 23Е, т.-гнедой, 1925 от Маркони 1Е (Минору — Гриани) и Гловины 23Е (Солтнитр—Глори).
Мать: 938 Октябрина 19, кабардинская, гнедая, 1921.
1934 рыж. ж. Интересный от Берлина дон.
1935 > Берлина дон.
032. **Гертруда** 28—0,50, к/з. им. 1-й Кон. Армии.
Т.-гнедая, р. 1925 в к/з. им. 1-й Кон. Армии.
Скакала в Ростове в 1927 г.: 1000 м.—1 м. 18 с.
Отец: 62 Гримальди 4Е, гнедой, 1913 от Галилея 3Е (Гальти-Мор—Лассук) и Мабель 4Е (Рудер—Мод).
Мать: Динора 263, кабардинская, св.-гнедая, 1920.
1929 карак. к. Гегемония от 39 Гамрата ч/кр.
1930 холоста > 39 Гамрата ч/кр.
1931 холоста > 461 Фламандера ч/кр.
1932 сведений нет
1933 гнед. ж. Тангейзер > 629 Тзи-Блэйда ч/кр.
1934 сведений нет
1935 сведений нет

- 033. Гиза** 396—0,50, К. Б. А. О., Н.-Урванская ГЗБ.
 Гнедая, р. 1930 в к/з. № 34; 161—176—19,5.
 Отец: 493 Вольфрам III ЗЕ, гнедой, 1919 от Ньюажа 5Е (Саймонн-эн-Нефтэ) и Вейксельмюнде ЗЕ (Ард-Пэтрикк—Уотер-Лили).
 Мать: Горянка, кабардинская.
 1933 гнед. ж. Гром от 305 Диоскура ч/кр.
 1934 гнед. к. Анджеляка » 296 Грэт-Скота ч/кр.
 1935 » 245 Барона ч/кр.
- 034. Гортензия** 239—0,50, К. Б. А. О., к/з. № 34 Кабардинский.
 Гнедая, р. 1929 в к/з. № 34; 152—181—19,5.
 Отец: 44 Георгии 7Е, гнедой, 1913 от Деспота 12Е (Рулер—Экравис) и Гортензии 7Е (Последний из Астаротов—Горгония).
 Мать: Хакулица, кабардинская.
 1933 гнед. к. Гаданна от 305 Диоскура ч/кр.
 1934 холоста » 359 Масканьо ч/кр.
 1935 » 581 Рубеля ч/кр.
- 035. Гренада** 17—0,50, к/з. им. 1-й Кон. Армии.
 Воропая, р. 1924 в к/з. им. 1-й Кон. Армии.
 Скакала в Ростове в 1926 г. : 1000 м.—1 м. 17,5 с.
 Отец: 62 Гримальди 4Е, гнедой, 1913 от Галилея 3Е (Гальти-Мор—Лассук) и Мабель 4Е (Рулер—Мод).
 Мать: Цыганка 264, кабардинская я.
 1928 холоста от 120 Марьяжа ч/кр.
 1929 кар. к. Мигрень » 120 Марьяжа ч/кр.
 1930 вор. ж. Гранат » 39 Гамрата ч/кр.
 1931 вор. к. Гагра » 39 Гамрата ч/кр.
 1932 гнед. к. Пурга » 566 Пэдди ч/кр.
 1933 сведений нет
 1934 сведений нет
- 036. Гроза** 9—0,50 К. Б. А. О., Н.-Урванская ГЗБ.
 Т.рыжая, р. 1925 в к/з. № 34; 153—175—18,5.
 Скакала в Пятигорске в 1927 г. : 1000 м.—1 м. 18 с.
 Отец: 49 Гименей 9Е, рыжий, 1916 от Галилея 3Е (Гальти-Мор—Лассук) и Минервы 9Е (Миндиг—Вира).
 Мать: Зурна, кабардинская.
 1930 т.-гнед. ж. 022 Дарлей от 305 Диоскура ч/кр.
 1931 рыж. к. 038 Гяур-Арвад » 493 Вольфрама III ч/кр.
 1932 рыж. ж. Грей-Вольт » 493 Вольфрама III ч/кр.
 1933 рыж. ж. Гений Вольфрама » 493 Вольфрама III ч/кр.
 1934 холоста » 359 Масканьо ч/кр.
 1935 » 305 Диоскура ч/кр.
- 037. Гроза** 0,50, Прикумский р., к/к им. Октябрьской Революции.
 С.-гнедая, р. 1930 в к/к. им. Октябрьской Революции; 155—176—19.
 Отец: 298 Гум 23Е, т.-гнедой, 1925 от Маркони 1Е (Минору—Гриани) и Глорвины 23Е (Солтпнтр—Глори).
 Мать: Чечетка 22, кабардинская, рыжая. 1925.
 1934 гнед. к. Искра от Берлина доп.
 1935 » 029 Километра ая/каб.

038. **Гяур-Арвад** 0,25, К. Б. А. О., к/з. № 34 Кабардинский.
 Т.-рыжая, р. 1931 в к/з. № 34; 155—165*)—18,5.
 Скакала в Пятигорске в 1934 г.: 2000 м.—2 м. 20 с.
 Отец: 493 Вольфрам III ЗЕ, гнедой, 1919 от Ньюажа 5Е (Саймон-эн—Нефтэ) и Вейксельмюнде ЗЕ (Ард-Пэтрикк—Уотер-Ллли)
 Мать: 036 Гроза 9, т.-рыжая, 1925 от Гименя 9Е (Галилей—Мирва) и Зурны, кабардинской.
039. **Джеда** 231—0,50, К. Б. А. О., к/з. № 34 Кабардинский.
 Кр.-серая, р. 1929 в к/з. № 34; 152—174—17,5.
 Отец: 054 Яшма**) ан.-араб., серый, 1909 от Ялычара (Яшны—Швейцарка) и Цитры (Цитен—Офелия).
 Мать: 590 Даха 64, кабардинская, гнедая, 1925.
 1933 т.-гнед. ж. Дантон от 032 Матчбокса ан/каб.
 1934 не крылась
 1935 не крылась
040. **Заира** 138—0,50, К. Б. А. О., к/з. № 34 Кабардинский.
 Гнедая, р. 1928 в к/з. № 34; 154—177—19.
 Скакала в Пятигорске в 1930 г. : 1000 м.—1 м. 12,5 с.
 Отец: 126 Милан 10Е, т.-гнедой, 1907 от Матчбокса 22Е (Ст. Саймон—Мэтчгерль) и Май-Ледис-Мэд 10Е (Боннэ-Руж—Мисс Нелли).
 Мать: Зарема, кабардинская.
 1933 т.-гнед. к. Зедуня от 305 Диоскура ч/кр.
 1934 рыж. к. Димна » 305 Диоскура ч/кр.
 1935 » 305 Диоскура ч/кр.
041. **Зарница** 121—0,50, К. Б. А. О., к/з. № 34 Кабардинский.
 Гнедая, р. 1927 в к/з. № 34; 155—184—19.
 Отец: 126 Милан 10Е, т.-гнедой, 1907 от Матчбокса 22Е (Ст. Саймон—Мэтчгерль) и Май-Ледис-Мэд 10Е (Боннэ-Руж—Мисс Нелли).
 Мать: Зарема, кабардинская.
 1932 т.-гнед. ж. Зондарь от 305 Диоскура ч/кр.
 1933 гнед. ж. Зайдат » 305 Диоскура ч/кр.
 1934 гнед. ж. Диозавр » 305 Диоскура ч/кр.
 1935 » 305 Диоскура ч/кр.

* В тренинге.

** В заводской книге значится Бобар гнедой, что совершенно невероятно, видимо — Яшма (Р е л.).

042. **Злата** 241—0,50, К. Б. А. О., к/з. № 34 Кабардинский.
Т.-гнедая, р. 1929 в к/з. № 34; 161—186—20.
Скакала в Пятигорске в 1931 г. : 1000 м.—1 м. 10 с.
Отец: 402 Роллон 14Е, т.-гнедой, 1923 от Сайгона 4Е (Полимелюс
—Серенада) и Розальды 14Е (Минору—Ровена II).
Мать: Зарема, кабардинская.
1934 холоста от Шантеклера в/кр.
1935 > 581 Рубеля ч/кр.
043. **Зона** 163—0,50, К. Б. А. О., к/з. № 34 Кабардинский.
Т.-гнедая, р. 1928 в к/з. № 34; 157—186—19.
Скакала в Пятигорске в 1930 г. : 1000 м.—1 м. 12 с.
Отец: 126 Милан 10Е, т.-гнедой, 1907 от Матчбокса 22Е (Ст. Сай-
мон—Мэтчгерль) и Май-Ледис-Мэд 10Е (Бонна-Руж — Мисс-
Нелли).
Мать: Зулейка, кабардинская.
1932 аборт от 493 Вольфрама III ч/кр.
1933 гнед. к. Зандуся > 305 Диоскура ч/кр.
1934 холоста > 025 Заура ан/каб.
1935 > 581 Рубеля ч/кр.
044. **Зорька** 134—0,50, К. Б. А. О., Н -Уранская ГЗК.
Гнедая, р. 1928 в к/з. № 34; 156—185—19.
Скакала в Пятигорске в 1930 г. : 1000 м.—1 м. 11 с.
Отец: 42 Гвидо 27Е, т.-гнедой, 1914 от Гаммураби 1Е (Гальти-Мор—
Гальциона) и Ораньош 27Н (Хэддон—Эффи).
Мать: Зурна, кабардинская.
1932 аборт от 493 Вольфрама III ч/кр.
1933 холоста > 305 Диоскура ч/кр.
1934 гнед. ж. Азрак > 025 Заура ан/каб.
1935 > 245 Барона ч/кр.
045. **Казибан** 162—0,50, К. Б. А. О., к/з. № 34 Кабардинский.
Караковая, р. 1927 в к/з. № 34; 156—176—19.
Скакала в Ростове в 1930 г.: 1600 м.—1 м. 51 с.; 100 км. пробег
в 1933 г.: 34 к/з.—Нальчик, 1-е место.
Отец: 90 Зораб 1Н, гнедой, 1918 от Диннефорда 2ПН (Динна-
Форрет—Греси) и Звычайны 1Е (Ритка 2-й—Згода).
Мать: 724 Кармен 1302, кабардинская, ворона, 1918.
1932 холоста неизвестно.
1933 холоста от 305 Диоскура ч/кр.
1934 холоста > 305 Диоскура ч/кр.
1935 > 7 Атласа каб.
046. **Калиновка** 24—0,50, к/з. им. 1-й Кон. Армии.
Гнедая, р. 1926 в к/з. Терском.
Отец: 96 Карданах 8М, рыжий, 1916 от Кирая 23М (Кво-Вадис—
Глори) и Кельт 8Е (Рабелз—Ла-Ривольта).
Мать: Кедра, кабардинская, гнедая.
1930 карак. ж. Мрак от 115 Мамбрино ч/кр.
1931 рыж. к. Бука > 22 Бордо дон.
1932 холоста > 594 Чарльз-тви-Боулда ч/кр.
1933 сведений нет
1934 сведений нет
1935 сведений нет

047. **Кама** 129—0,50, К. Б. А. О., к/з. № 34 Кабардинский.
Гнедая, р. 1928 в к/з. № 34; 153—170—19.
Скакала в Пятигорске в 1930 г.: 1000 м.—1 м. 12 с.
Отец: 90 Зораб 1Н, гнедой, 1918 от Диннефорда 2Н (Динна-Форгер
—Греси) и Звычайны 1Е (Ритка 2-й—Згода).
Мать: 784 Куркужинка 126а, кабардинская, вороная, 1920.
1933 не крылась
1934 холоста от 482 Шолмара ч/кр.
1935 > 581 Рубеда ч/кр.
048. **Камелия** 398—0,50, К. Б. А. О., к/з. № 34 Кабардинский.
Т.гнедая, р. 1930 в к/з. № 34; 156—178—19.
Скакала в Пятигорске в 1932 г.: 1000 м.—1 м. 13 с.
Отец: 402 Роллон 14Е, т.гнедой, 1923 от Сайгона 4Е (Полимелюс—
Серенада) и Розальды 14Е (Минору—Ровена II).
Мать: 784 Куркужинка 126а, кабардинская, вороная, 1920.
1934 аборт от 25 Бранси ч/кр.
1935 > Эtiquette ч/кр.
049. **Канада** 158—0,50, Прикумский р., к/к. им. Октябрьской Революции
Гнедая, р. 1929 в к/к. им. Октябрьской Революции; 152—178—19.
Отец: 331 Квир-Джин 5Е, караковый, 1919 от Экита 4Е (Лабрадор
—Уикед-Китти) и Жеоржины 5Е (Ст. Бри—Марта II).
Мать: 357 Варявара 11, карачаевская, вороная, 1920.
1933 аборт от Берлина дон.
1934 т.гнед. к. Изба > Шмеля дон.
1935 > 031 Крейсера ан/каб.
050. **Каражань** 137—0,50, К. Б. А. О., к/з. № 34 Кабардинский.
Караковая, р. 1928 в к/з. № 34; 151—179—17,5.
Скакала в Пятигорске в 1930 г.: 1000 м.—1 м. 14 с.
Отец: 126 Милан 10Е, т.гнедой, 1907 от Матчбокса 22Е (Ст. Сай-
мон—Мэтчерль) и Май-Ледис-Мэд 10Е (Бонна-Руж—Мисс
Нелли).
Мать: Карахалка, кабардинская.
1933 гнед. ж. Кадым от 305 Диосура ч/кр.
1934 гнед. ж. Куркужин > Комика ч/кр.
1935 > 158 Сагайдака ч/кр.
051. **Карьера** 27—0,50, к/з. Терский.
Рыжая, р. 1926 в Терском к/з.
Скакала в Ростове в 1928 г.: 1000 м.—1 м. 07 с.
Отец: 96 Карданах 8М, рыжий, 1916 от Кирая 23М (Кво-Вадис —
Глори) и Бельт 8Е (Рабелэ—Ла-Ривольта).
Мать: Румынка 48, кабардинская, гнедая, 1914.
1930 гнед. ж. Хоккей от 208 Херберта ч/кр.
1931 гнед. ж. Циник > 476 Цихи ч/кр.
1932 рыж. ж. Курок > 0268 Канна ар.
1933 гнед. к. Бушка > 616 Ксандера ч/кр.
1934 холоста > 616 Ксандера ч/кр.
1935 > Деспота ар.

052. **Клубника** 157—0,50, Прикумский р., к/к. им. Октябрьской Революции.
Т.-гнедая, р. 1929 в к/к. им. Октябрьской Революции; 156--173--18.
Отец: 331 Квир-Джин 5Е, караковый, 1919 от Эжитэ 4Е (Лаборатор—
Уиккд-Битти) и Жеоржины 5Е (Ст. Бри—Марта П).
Мать: Бавбина 5, кабардинская, рыжая, 1925.
1933 рыж. к. Завота от Любимца дон.
1934 рыж. ж. Измаил-Бек > 029 Километра ан/каб.
1935 > Байрона дон.
053. **Коломбина** 235—0,50, К. Б. А. О., к/з. № 34 Кабардинский.
Гнедая, р. 1929 в к/з. № 34; 158—177—19.
Снакала в Пятигорске в 1931 г.: 1600 м.—1 м. 09 с.
Отец: 402 Роллон 14Е, т.-гнедой, 1923 от Сайгона 4Е (Полимелюс—
Серенада) и Розальды 14Е (Минору—Ровена П).
Мать: 784 Куркужинка 126а, кабардинская, вороная, 1920.
1933 гнед. к. (пала) от 493 Вольфрама III ч/кр.
1934 гнед. ж. Воклюз > 493 Вольфрама III ч/кр.
1935 > 359 Масканьо ч/кр.
054. **Конкордия** 83—0,50, Суворовский р., к/к. Кавалерист Буденного.
Т.-гнедая, р. 1930 в к/к. Кавалерист Буденного; 152—169—19,25.
Отец: 378 Оваш 0Е, гнедой, 1920 от Спиридиона 20Е (Мартагон —
Санта-Маура) и Кивандорло 0М (Кильюкк—Ивод).
Мать: Аза, кабардинская, караковая.
1933 не крылась
1934 с.-гнед. ж. Карьерист от Терца ан/каб.
1935 > Шамиля каб.
055. **Корда** 35—0,50, к/з. им. Буденного.
Гнедая, р. 1927 в к/з. им. Фрунзе.
Отец: 96 Карданах 8М, рыжий, 1916 от Кирая 23М (Кво-Вадис —
Глори) и Кельт 8Е (Рабелэ—Ла-Ривольта).
Мать: Ласка 41, кабардинская, т.-гнедая, 1913.
1931 холоста от 210 Хомера ч/кр.
1932 сведений нет > 32 Веллингтона ч/кр.
1933 сведений нет
1934 сведений нет
1935 сведений нет
056. **Красавица** 29—0,50, Суворовский р., к/к. Кавалерист Буденного.
Гнедая, р. 1929 в к/к. Кавалерист Буденного; 156—178—18,5.
Отец: 0142 Кларэ, ан.-араб., гнедой 1924 от Кеф-Надора (Призма—
Наяда) и Кларин (Клэроп—Сэрес).
Мать: Тамара, кабардинская, гнедая, 1927.
1933 аборт от 155 Рокамболя ч/кр.
1934 гнед. к. Роза > Мака ул. верх.
1935 > Наказа п/кр.

057. **Красная Шапочка** 238—0,50, К. Б. А. О., к/з. № 34 Кабардинский.
С.-гнедая, р. 1929 в к/з. № 34; 158—178—19,5.
Скакала в Пятигорске в 1931 г.: 1000 м.—1 м. 08 с.
Отец: 402 Роллон 14Е, т.-гнедой, 1923 от Сайгона 4Е (Полимелюс-Серенада) и Розальды 14Е (Мишору—Ровена П).
Мать: Карахалка, кабардинская.
1933 рыж. ж. Кавардак от 305 Диоскура ч/кр.
1934 холоста > 032 Матч-Бокса ан/каб.
1935 > 359 Масканьо ч/кр.
058. **Кубинка** 19—0,50, К. Б. А. О., к/з. № 34 Кабардинский.
Гнедая, р. 1923 в к/з. № 34; 157—176—19.
Скакала в Пятигорске в 1927 г.: 1000 м.—1 м. 11 с.
Отец: 215 Чемульпо 12Н, т.-гнедой, 1905 от Патриарша 2Н (Винь-емаль—Паскаль) и Тзиган 12Е (Фог-а-Балл—Тebro).
Мать: кабардинская матка.
1929 т.-гнед. к. Майя от 126 Милана ч/кр.
1930 т.-гнед. ж. 040 Панцырь > 383 Пайльясса ч/кр.
1931 сведений нет
1932 холоста > Вольфрама III ч/кр.
1933 гнед. к. Кауфа > 7 Атласа каб.
1934 холоста > 032 Матч-Бокса ан/каб.
1935 > 581 Рубеля ч/кр.
059. **Куначка** 135—0,50, К. Б. А. О., к/з. № 34 Кабардинский.
Бараковая, р. 1928 в к/з. № 34; 153—176—18.
Скакала в Пятигорске в 1930 г.: 1000 м.—1 м. 12 с.
Отец: 126 Милан 10Е, т.-гнедой, 1907 от Матчбокса 22Е (Ст. Саймон—Мэтчерль) и Май-Ледис-Мэд 10Е (Бошн-Руж—Мисс-Нелли).
Мать: 724 Кармен 1302, кабардинская, вороная, 1918.
1932 т.-гнед. к. Конвенция от 493 Вольфрама III ч/кр.
1933 гнед. к. Кудаса > 305 Диоскура ч/кр.
1934 холоста > Комика ч/кр.
1935 > 581 Рубеля ч/кр.
060. **Мамсура** 236—0,50, К. Б. А. О., к/з. № 34 Кабардинский.
Гнедая, р. 1929 в к/з. № 34; 159—181—19,5.
Отец: 90 Зораб 1Н, гнедой, 1918 от Диннефорда 21Н (Динна-Фор-гет—Греси) и Звычайны 1Е (Ритка 2-й—Згода).
Мать: Марьян, кабардинская.
1933 гнед. к. Мастика неизвестно.
1934 гнед. ж. Мамах от 032 Матч-Бокса ан/каб.
1935 > 305 Диоскура ч/кр.
061. **Маржан** 125—0,50, К. Б. А. О., Н.-Урванская ГЗБ.
Бараковая, р. 1927 в к/з. № 34; 160—183—20.
Скакала в Ростове в 1930 г.: 1600 м.—1 м. 50 с.; 2000 м.—2 м. 21 с.
Отец: 42 Гвидо 27Е, т.-гнедой, 1914 от Гаммураби 1Е (Гальти-Мор—Гальциона) и Ораньош 27Н (Хэддон-Эффи).
Мать: Медуза, кабардинская.
1933 кар. к. Мадонна от 305 Диоскура ч/кр.
1934 холоста > 359 Масканьо ч/кр.
1935 > 305 Диоскура ч/кр.

062. **Мариат** 164—0,50, К. Б. А. О., Н.-Урванская ГЗК.
Гнедая, р. 1927 в к/з. № 34; 156—185—19.
Скакала в Ростове в 1930 г.: 2000 м.—2 м. 19 с.
Отец: 49 Гименей 9Е, рыжий, 1916 от Галилея 3Е (Гальти-Мор—Лассук) и Минервы 9Е (Миндиг—Вира).
Мать: 852 Маруся 31, кабардинская, гнедая, 1923.
1934 гнед. к. Арабелла от 305 Диоскура ч/кр.
1935 > 305 Диоскура ч/кр.
063. **Маркитанка** .33—0,50, к/з. им. Буденного.
Бараковая, р. 1926 в к/з. им. Фрунзе.
Отец: 127 Минотавр 2Е, гнедой, 1915 от Минору 5Е (Силлен—Мотзер-Зигель) и Символикаль 2Е (Саймингтон—Револьвер).
Мать: Аскерана 27, кабардинская, с.-серая, 1914.
1930 гнед. к. Мимика от 128 Минуса ч/кр.
1931 гнед. к. Богемия > 22 Бордо доп.
1932 гнед. к. Темида > 194 Трумифа ч/кр.
1933 сведений нет
1934 сведений нет
1935 сведений нет
064. **Мерседес** 406—0,50, К. Б. А. О., к/з. № 34 Кабардинский.
Вороная, р. 1930 в к/з. № 34; 148—175—18,5.
Отец: 040 Унисон, гнедой, 1914 от Вайльд-Виллоу 5Е (Лядас—Марш-Мэригольд) и Серны 1/2 кр. (Свирепый-Исполин—Браминка).
Мать: 894 Мурзната 350, кабардинская, вороная, 1922.
1934 вор. ж. Басман от 081 Бобара ар.
1935 > 359 Масканьо ч/кр.
065. **Мимоза** 11—0,50, К. Б. А. О., к/з. № 34 Кабардинский.
Рыжая, р. 1925 в к/з. № 34; 157—181—19.
Отец: 122 Медик 12Е, рыжий, 1909 от Миндига 2Е (Гага—Мьюттини) и Хэзельген 12Е (Сагайети—Хэзельбич).
Мать: кабардинская матка.
1930 гнед. к. Маргарита от 90 Зораба ч/кр.
1931 холоста > 493 Вольфрама III ч/кр.
1932 холоста > 493 Вольфрама III ч/кр.
1933 рыж. ж. Мамур > 359 Масканьо ч/кр.
1934 гнед. к. Маремиса > 359 Масканьо ч/кр.
1935 > 158 Сагайдака ч/кр.
066. **Минутка** 0,50, Прикумский р., к/к им. Октябрьской Революции.
Бараковая, р. 1930 в к/к. им. Октябрьской Революции; 157—192—20.
Скакала в Пятигорске в 1932 г.; 1000 м.—1 м. 22 с.
Отец: 128 Минус 5Е, гнедой, 1917 от Минору 5Е (Силлен—Мотзер-Зигель) и Доры 5Е (Шаддок—Дорпат).
Мать: 606 Дина 51, карачаевская, вороная, 1920.
1934 с.-гнед. ж. Импорт от Берлина доп.
1935 > 029 Километра ан/каб.

067. **Мира** 240—0,50, К. Б. А. О., к/з. № 34 Кабардинский.
Т.-гнедая, р. 1929 в к/з. № 34; 162—188—20.
Скакала в Пятигорске в 1932 г.: 3000 м.—3 м. 40 с.
Отец: 402 Роллон 14Е, т.-гнедой, 1923 от Сайгона 4Е (Полимелнос
—Серенада) и Розальды 14Е (Минору—Ровена П).
Мать: Медуза, кабардинская.
1934 холоста от 493 Вольфрама III ч/кр.
1935 » 28 Зураба каб.
068. **Муза** 46—0,50, К. Б. А. О., к/з. № 34 Кабардинский.
Гнедая, р. 1925 в к/з. № 34; 160—185—20.
Отец: 026 Мурман, гнедой, 1914 от Мургаба 1Е (Рулер—
Миракль) и Габотики 1/2 кр. (Гектор—Ялапта).
Мать: Шашка, кабардинская.
1930 рыж. к. Месопотамия » 305 Диоскура ч/кр.
1931 гнед. к. Мазех » 493 Вольфрама III ч/кр.
1932 холоста » 493 Вольфрама III ч/кр.
1933 гнед. к. Миза 2-я неизвестно.
1934 холоста » 493 Вольфрама III ч/кр.
1935 » 581 Рубели ч/кр.
069. **Нуу** 249—0,50, К. Б. А. О., к/з. № 34 Кабардинский.
Вороная, р. 1928 в к/з. № 34; 151—177—19.
Отец: 0156 Мерзух I, араб., серый, 1922 от Мерзуха I и 80 Шз-
гли XVI.
Мать: Армада, кабардинская.
1933 рыж. к. Нюра от Радио ч/кр.
1934 рыж. к. Мурзнат » 581 Рубеля ч/кр.
1935 » 581 Рубеля ч/кр.
070. **Сгенная** 405—0,50, К. Б. А. О., к/з. № 34 Кабардинский.
Т.-гнедая, р. 1930 в к/з. № 34; 148—178—18,5.
Отец: 054 Яшма, ан.-араб., серый, 1909 от Янычара (Яшный —
Швейцарка) и Цитры (Цитен—Офелия).
Мать: Одалиска, кабардинская.
1934 гнед. ж. Бжедух от 081 Бобара ар.
1935 » 359 Масканьо ч/кр.
071. **Ольда** 0,50, К. Б. А. О., Н.-Урванская ГЗК.
Вороная, р. 1930 в Н.-Урванской ГЗК; 151—165—17,7.
Скакала в Пятигорске в 1932 г.: 1200 м.—1 м. 39 с.
Отец: 381 Ортэ 3Е, т.-гнедой, 1922 от Санг-Бле 4Е (Фошер—Ла-
Сангвин) и Овернайт 3Н (Оверсайт—Анфревиль).
Мать: кабардинская матка.
1934 не крылась
1935 от 158 Сагайдака ч/кр.

072. **Осадка** 0,50, К. Б. А. О., Н.-Урванская ГЗБ.
 Вороная, р. 1930 в Н.-Урванской ГЗБ; 148—155—18,7.
 Скакала в Пятигорске в 1930 г.: 1200 м.—1 м. 27 с.
 Отец: 381 Ортоэ ЗБ, т.-гнедой, 1922 от Санг-Бле 4Е (Фошер—Ла-Сангвин) и Овернайт ЗН (Оверсайт—Алфревилл).
 Мать: Ханум, кабардинская, гнедая, 1922.
 1934 не крылась
 1935 от 245 Барона ч/кр.
073. **Саида** 0,50, К. Б. А. О., к/з. № 34 Кабардинский.
 Рыжая, р. 1926; 157—181—19,5.
 Отец: 036 Сумбур, гнедой, 1911 от Ст. Игнациуса 16Е (Ст.-Саймон—Агностик) и Басмы 3/4 кр. (Бориваж—Сарпа 1/2 кр.)
 Мать: кабардинская матка.
 1930 вор. к. Серна (пала) от 126 Милана ч/кр
 1931 рыж. к. Серна > 493 Вольфрама III ч/кр.
 1932 холоста > 493 Вольфрама III ч/кр.
 1933 холоста > 493 Вольфрама III ч/кр.
 1934 гнед. ж. Масхур > 032 Матч-Бокса ан/каб.
 1935 > 158 Сагайдака ч/кр.
074. **Сахара** 126—0,50, К. Б. А. О., к/з. № 34 Кабардинский.
 Т.-гнедая, р. 1928 в к/з. № 34; 153—180—18,5.
 Отец: 126 Милан 10Е, т.-гнедой, 1907 от Матчбокса 22Е (Ст. Саймон—Мэтчерль) и Май-Ледис-Мэд 10Е (Бонне-Руж—Мисс-Нелли).
 Мать: 1082 Суратхана 52, кабардинская, т.-гнедая, 1923.
 1933 гнед. к. Сандуся от 305 Диосура ч/кр.
 1934 гнед. к. Дискуссия > 305 Диосура ч/кр.
 1935 > 305 Диосура ч/кр.
075. **Семирамис** 128—0,50, К. Б. А. О., к/з. № 34 Кабардинский.
 Вороная, р. 1928 в к/з. № 34; 151—173—18.
 Отец: 122 Мелик 12Е, рыжий, 1909 от Миндига 2Е (Гага—Мьюти-ни) и Хэзельген 12Е (Сата йети—Хэзельбич).
 Мать: Сатира, кабардинская.
 1933 холоста от 305 Диосура ч/кр.
 1934 вор. ж. Соспиро > 158 Сагайдака ч/кр.
 1935 > 158 Сагайдака ч/кр.
076. **Сильва** 132—0,50, К. Б. А. О., к/з. № 34 Кабардинский.
 Гнедая, р. 1928 в к/з. № 34; 152—174—19,5.
 Отец: 90 Зораб 1Н, гнедой, 1918 от Диннефорда 21Н (Динна-Фор-гет—Греси) и Звычайны 1Е (Ритка 2-й—Згода).
 Мать: Сафиат, кабардинская.
 1933 не крылась
 1934 гнед. ж. Шанс от 482 Шолимара ч/кр.
 1935 > 7 Атласа каб.

077. **Сильфида II** 397—0,50, К. Б. А. О., к/з. № 34 Кабардинский.
 Караковая, р. 1930 в к/з. № 34; 152—171—18.
 Отец: 482 Шолимар 9Е, гнедой, 1924 от Сольдау 10Е (Дарь-Ренальд—Сабль-Ор) и Мэйрээ 9Е (Бона-Виста—Хайдерозе).
 Мать: Саломея, кабардинская.
 1934 холоста от Фрегата ч/кр.
 1935 > 359 Масканьо ч/кр.
078. **Сирена** 29—0,50, к/з. им. 1-й Кон. Армии.
 Караковая, р. 1924 в к/з. им. 1-й Кон. Армии.
 Отец: 170 Сен-Жюст II 18Е, гнедой, 1907 от Сен-Жюльена 9Е (Сен-Дамиэн—Джулия) и Меллис 18Н (Литтль-Декк—Маржолэн).
 Мать: Граната 257, кабардинская.
 1928 т.-гнед. ж. Гассан от 38 Галеадо ч/кр.
 1929 т.-гнед. к. Грена > 38 Галеадо ч/кр.
 1930 карак. к. Гиссарка > 38 Галеадо ч/кр.
 1931 т.-гнед. к. Глазурь > 38 Галеадо ч/кр.
 1932 т.-гнед. к. Морена > 120 Марьяжа ч/кр.
 1933 гнед. ж. Посох > 622 Пельхенда ч/кр.
 1934 сведений нет
 1935 сведений нет
079. **Сирия** 232—0,25, К. Б. А. О., к/з. № 34 Кабардинский.
 Гнедая, р. 1929 в к/з. № 34; 153—178—18.
 Отец: 081 Бобар, араб., гнедой, 1924 от Шукри-Бей (Малик—Корозаль) и Титании (Титан—Ази).
 Мать: 080 Сказка 96, караковая, 1925 от 036 Сумбура, ан.-араб. (Ст. Игнатиус—Басма) и 27 Ажетэ, кабардинской.
 1933 холоста от 0156 Мерзуха ар.
 1934 холоста > 034 Монитора ан/каб.
 1935 > 305 Диоскура ч/кр.
080. **Сказка** 96—0,50, К. Б. А. О., к/з. № 34 Кабардинский.
 Караковая, р. 1925 в к/з. № 34; 153—171—19.
 Отец: 036 Сумбур, гнедой, 1911 от Ст. Игнатиуса 16Е (Ст. Саймон—Агностик) и Басмы 3/4 кр. (Бориваж—Сарпа 1/2 кр.).
 Мать: 27 Ажетэ 1310, кабардинская, ворона, 1921.
 1929 т.-гнед. к. 079 Сирия от 081 Бобара ар.
 1930 холоста > 040 Унисона ан/ар.
 1931 кар. к. Софиат > 493 Вольфрама III ч/кр.
 1932 аборт > 493 Вольфрама III ч/кр.
 1933 холоста > 493 Вольфрама III ч/кр.
 1934 холоста > 040 Панцьяря ан/каб.
 1935 > 581 Рубеля ч/кр.

081. **Тавлина** 96—0,50, Суворовский р., к/к. Кавалерист Буденного.
Гнедая, р. 1930 в к/к. Кавалерист Буденного; 151—167,5—17,5.
Отец: 378 Оваш ОЕ, гнедой, 1920 от Спиридиона 20Е (Мартагон—
Санта-Маура) и Кивандорло ОМ (Килькокк—Ивод).
Мать: Елка, кабардинская, гнедая.
1934 холоста от Терца ан/каб.
1935 » Наказа ц/кр.
082. **Тамара** 16—0,50, Б. Б. А. О., к/з. № 34 Кабардинский.
Гнедая, р. 1922 в к/з. № 34; 151—172—17,5.
Скакала в Пятигорске в 1924 г.: 1067 м.—1 м. 12 с.
Отец: 036 Сумбур, гнедой, 1911 от Ст. Игнациуса 16Е (Ст. Сай-
мон—Агностинс) и Басмы 3/4 кр. (Боривалж—Сарпа 1/2 кр.).
Мать: кабардинская матка.
1928 гнед. ж. 014 Гамилькар II от 42 Гвидо ч/кр.
1929 з.-гнед. к. Турчанка » 90 Зораба ч/кр.
1930 гнед. к. 087 Титания » 493 Вольфрама III ч/кр.
1931 холоста » 493 Вольфрама III ч/кр.
1932 рыж. ж. Тадье » 305 Диоскура ч/кр.
1933 гнед. к. Таверна » 493 Вольфрама III ч/кр.
1934 рыж. к. Димна » 305 Диоскура ч/кр.
1935 » 359 Масканьо ч/кр.
083. **Тара** 99—0,50, Суворовский р., к/к. Кавалерист Буденного.
Гнедая, р. 1930 в к/к. Кавалерист Буденного; 152—166—19.
Отец: 378 Оваш ОЕ, гнедой, 1920 от Спиридиона 20Е (Мартагон—
Санта-Маура) и Кивандорло ОМ (Килькокк—Ивод).
Мать: Царевна, кабардинская, гнедая.
1934 гнед. ж. Приз от Терца ан/каб.
1935 » Мака ул. верх.
084. **Та-та** I—0,50, к/з. Терский.
Т.-гнедая, р. 1921 в Терском к/з.; 158—184—19,5.
Скакала в Ростове в 1923 и 1924 г.г.
Отец: 104 Кошмар 4Е, рыжий, 1908 от Колорадо 16Е (Джордж-Фре-
дерик—Пирси) и Небылицы 4Е (Ле-Норд—Лоретка).
Мать: Тахтамышка, кабардинская.
1926 аборт неизвестно.
1927 гнед. к. Батата неизвестно.
1928 рыж. к. Цита от 476 Цихи ч/кр.
1929 т.-гнед. ж. Цитрон » 476 Цихи ч/кр.
1930 аборт » 476 Цихи ч/кр.
1931 рыж. к. Цита-Прима » 044 Цилиндра ан/ар.
1932 рыж. к. Карга » 96 Карданаха ч/кр.
1933 гнед. ж. Корментон » 96 Карданаха ч/кр.
1934 рыж. ж. Контраст » 96 Карданаха ч/кр.
1935 » 0268 Канна ар.

085. **Та-та** 127—0,50, К. Б. А. О., Н-Урванская ГЗК.
Гнедая, р. 1928 в к/з. № 34; 161—181—19.
Скакала в Пятигорске в 1930 г.: 1000 м.—1 м. 17 с.
Отец: 42 Гвидо 27Е, т.-гнедой, 1914 от Гаммураби 1Е (Гальти-Мор—
Гальциона) и Ораньош 27Н (Хэддон—Эффи).
Мать: 1095 Таужан 60, кабардинская, гнедая, 1921.
1933 гнед. ж. (пал) от 305 Диоскура ч/кр.
1934 холоста > 359 Масканьо ч/кр.
1935 > 158 Сагайдака ч/кр.
086. **Тара** 117—0,50, Суворовский р., к/к. Кавалерист Буденного.
Т.-серая, р. 1930 в к/к. Кавалерист Буденного; 151—170,5—18,5.
Отец: 378 Оваш 0Е, гнедой. 1920 от Спирициона 20Е (Мартагон—
Санта-Маура) и Кивандорло 0М (Кильзокк—Ивод).
Мать: Кабардинка, кабардинская, серая, 1923.
1934 гнед. к. Тара от Терца ан/каб.
1935 > Героя турк.
087. **Титания** 372—0,25, К. Б. А. О., Н-Урванская ГЗК.
Гнедая, р. 1930 в к/з. № 34: 148—165—175.
Скакала в Пятигорске в 1932 г.: 1000 м.—1 м. 17 с.
Отец: 493 Вольфрам III ЗЕ, гнедой 1919 от Нважа 5Е (Саймонян
—Нефтэ) и Вейксельмонде ЗЕ (Ард-Пэтрикк—Уотер-Лили)
Мать: 082 Тамара 16, гнедая, 1922 от 036 Сумбура, ан.-араб. (Ст.
Игнациус—Басма) и кабардинской матки.
1934 аборт от Комика ч/кр.
1935 > 245 Барона ч/кр.
088. **Фанфара** 32—61—0,50, Моздокский р., к/к. Новая жизнь.
Бараковая, р. 1930 в к/к. Новая жизнь; 150—162—18.
Отец: 469 Футбол 15Н, т.-гнедой, 1925 от Бранси 5Н (Браво-Ле-
Санси—Лавина II) и Фуль-Край 15Е (Солтпирт—Финезия).
Мать: Горянка, кабардинская.
1933 не крылась.
1934 аборт от 45 Гелеля ч/кр.
1935 > 83 Еруслана дон.
089. **Хамдания** 136—0,50, К. Б. А. О., к/з. № 34 Кабардинский.
Бараковая, р. 1928 в к/з. № 34: 154—178—18,5.
Скакала в Пятигорске в 1930 г.: 1000 м.—1 м. 10 с.
Отец: 126 Милан 10Е, т.-гнедой. 1907 от Матчбокса 22Е (Ст. Сай-
мон—Мэтчгерль) и Май-Ле дис-Мэд 10Е (Бонна-Руж—Мисс-
Нелли).
Мать: Хадыжа, кабардинская.
1932 холоста от 305 Диоскура ч/кр.
1933 аборт > 305 Диоскура ч/кр.
1934 вор. ж. Псыхурей > 040 Панцьяра ан/каб.
1935 > 59 Эрошко каб.

090. **Чадра** 73—0,50, К. Б. А. О., к/з. № 34 Кабардинский.
Т.-гнедая, р. 1924 в к/з. № 34; 157—178—19.
Скакала в Ростове в 1926 г.: 1000 м—1 м. 09 с.
Отец: 215 Чемульбо 12Н, т.-гнедой. 1905 от Патриарша 2Н (Вишь-маль—Паскаль) и Тзиган 12Е (Фог-а-Балл—Тебро).
Мать: 724 Кармен 1302, кабардинская, вороная, 1918.
1929 карак. ж. 032 Матч-Бокс от 126 Милана ч/кр.
1930 гнед. ж. 025 Заур > 90 Зораба ч/кр.
1931 вор. к. Чаусара > 493 Вольфрама III ч/кр.
1932 т.-гнед. ж. Чардаш > 305 Диоскура ч/кр.
1933 карак. ж. Червонец > 493 Вольфрама III ч/кр.
1934 холоста > 359 Масканьо ч/кр.
1935 > 158 Сагайдака ч/кр.
091. **Чародейка** 15—0,50, К. Б. А. О., к/з. № 34 Кабардинский.
Гнедая, р. 1924 в к/з. № 34; 157—180—20.
Скакала в Пятигорске в 1927 г.: 2000 м.—2 м. 27 с.
Отец: 215 Чемульбо 12Н, т.-гнедой. 1905 от Патриарша 2Н (Вишь-маль—Паскаль) и Тзиган 12Е (Фог-а-Балл—Тебро).
Мать: Бука, кабардинская.
1929 гнед. ж. Мустафа от 126 Милана ч/кр.
1930 рыж. к. Чесма > 493 Вольфрама III ч/кр.
1931 холоста > 493 Вольфрама III ч/кр.
1932 аборт > 493 Вольфрама III ч/кр.
1933 гнед. ж. Чавбар > 493 Вольфрама III ч/кр.
1934 холоста > Шантеклера в/кр.
1935 > 7 Атласа каб.
092. **Шермез** 133—0,50, К. Б. А. О., к/з. № 34 Кабардинский.
Т.-гнедая, р. 1928 в к/з. № 34; 154—187—18,5.
Скакала в Ростове в 1930 г.: 1200 м.—1 м. 27 с.
Отец: 126 Милан 10Е, т.-гнедой, 1907 от Матчбокса 22Е (Ст.-Саймон—Мэтгерль) и Май-Ледис-Мэд 10Е (Бонна-Руж—Мисс-Нелли)
Мать: Шанка, кабардинская.
1933 гнед. к. Шайдата от 305 Диоскура ч/кр.
1934 гнед. к. Дарница > 305 Диоскура ч/кр.
1935 > 359 Масканьо ч/кр.
093. **Ширазат** 118—0,50, К. Б. А. О., к/з. № 34 Кабардинский.
Гнедая, р. 1927 в к/з. № 34; 157—189—19.
Отец: 90 Зораб 1Н, гнедой, 1918 от Диннефорда 21Н (Динна-Фогет—Греси) и Звычайны 1Е (Ритка 2-й—Згода).
Мать: Шашка, кабардинская.
1931 холоста от 296 Грэт-Скота ч/кр.
1932 не крылась
1933 холоста > 305 Диоскура ч/кр.
1934 рыж. ж. Дюшамбэ > 305 Диоскура ч/кр.
1935 > 305 Диоскура ч/кр.

094. Юная 394—0,50, К. Б. А. О., к/з. № 34 Кабардинский.

Гнедая, р. 1930 в к/з. № 34; 151—169—18.

Отец: 383 Пайльясс 2Е; гнедой, 1920 от Консоль 3Е (Сэн-Бри или Дориклес—Консоль) и Ла-Пайльярц 2Е (Нортзист—Бронз-Медаль).

Мать: 1222 Юца 17, кабардинская, т.-гнедая, 1923.

1934 гнед. к. Бирюлька

от 25 Бранси ч/кр.

1935

> 158 Сагайдака ч/кр.

095. Юнона 0,50, к/з. Терский.

Гнедая, р. 1924 в Терском к/з.

Скакала в Ростове в 1926 г.: 1000м.—1 м. 11 с.

Отец: 222 Юнак 27Е, гнедой, 1911 от Капо-Галло 28Е (Галаор—Калуи) и Корни 27Е (Рулер—Коршалин).

Мать: Коцебу 29, кабардинская, гнедая, 1917.

1929 гнед. к. Паюца

от 476 Цихи ч/кр.

1930 гнед. к. Циния

> 476 Цихи ч/кр.

1931 гнед. ж. Крюшон

> 96 Карданаха ч/кр.

1932 гнед. к. Бюрассо

> 96 Карданаха ч/кр.

1933 гнед. ж. Кюмель

> 616 Ксандера ч/кр.

1934 аборт

> 616 Ксандера ч/кр.

1935

> Кара-Кума ар.

**ГОРСКИЕ МАТКИ,
СОСТОЯЩИЕ НА СПЕЦИАЛЬНОМ УЧЕТЕ**

Имя и № по заводу	Масть	Год рождения	Промеры		
			Высота в холке	Обхват груди	Обхват пясти
К/з № 34 Кабардинский					
Автономка 296	гнед.	1921	153	170	19
Азалия 154	гнед.	1928	155	171	19
Алмазная 699	карак.	1924	144	165	17
Альма 700	гнед.	1925	144	172	18,5
Амржан 99	гнед.	1926	145	174	18
Андромеда 733	гнед.	1916	138	163	17
Антилопа 734	вор.-сов.	1924	145	170	18
Армия 149	гнед.	1927	147	164	18,5
Аслихана 417	гнед.	1930			
Астарт 53	солов.	1922	140	170	18
Ау 111	гнед.	1921	147	172	18
Бана 178	т.-гнед.	1928	145	166	19
Банда 68	т.-гнед.	1922	143	172	18
Баночка 1296	гнед.	1924	154	169	19
Бати 173	гнед.	1928	143	152	18
Барышня 424	гнед.	1927	151	183	19
Бархатка 336	вор.	1927	146	170	17,5
Басурманка 425	вор.	1928	145	166	18
Беда 153	вор.-сов.	1927	149	179	18
Беденькая 82	гнед.	1925	138	166	17
Бесценная 427	карак.	1928	146	170	18
Бирма 422	гнед.	1925	146	178	18
Бланка 69	т.-гнед.	1925			
Болгарка 332	гнед.	1923	144	170	17,5
Бразилия 329	гнед.	1923	142	176	16,5
Бронзовая 726	гнед.	1925	150	179	18
Булочка 818	т.-гнед.	1925	145	179	18
Бурда 58	т.-гнед.	1925	140	170	18
Важная 319	вор.	1923	135	169	17
Веселая 852	вор.		142	173	17
Вольная 1015	вор.	1927	145	170	17,5
Вольница 694	карак.	1926	136	162	17
Вольторна 746	бур.	1922	144	175	18
Втора 323а	т.-гнед.	1924	141	174	17,5
Галка 986	вор.	1927	147	175	18,5
Гармония 608	гнед.	1926	146	165	18
Гирлянда 807	гнед.		138	162	17
Глория 558	св.-гнед.	1925			
Гордая 725	св.-гнед.	1923	138	176	18
Горная 609	вор.	1926	147	171	17,5
Горянка 49	гнед.	1921	153	186	19
Гренада 566	вор.	1927	140	170	17,5
Грусть 337	т.-гнед.	1922	145	158	18
Гурия 557	вор.	1926	147	169	18
Джаман-Шарик 958	гнед.	1924	138	156	17,5
Доморослая 1047	вор.	1927	141	172	17,5

Имя и № по заводу	Масть	Год рождения	Промеры		
			Высота холке	Обхват груди	Обхват пясти
Досадная 887	гнед.	1922	144	165	18,5
Жестокая 798	гнед.	1922	145	173	17,5
Злата 561	вор.	1922	143	176	18
Злая 562	т.-гнед.	1926	148	175	17,5
Зозуля 1294	гнед.	1921	145	170	18
Зулейка 795	гнед.	1924	138	175	18
Иноходь 1305	т.-гнед.	1927	141	165	17
Ирида 675	гнед.	1924	142	164	18
Испанка 1141	гнед.	1927	148	170	19
Итальянка 625	гнед.		156	191	19
Кавказка 544	вор.	1927	146	175	18
Кастилия 411	гнед.	1930			
Кирасса 555	гнед.	1923	140	180	18
Кобра 570	гнед.	1928			
Кокетка 499	т. гнед.	1927			
Кольчуга 545	св.-гнед.	1924	146	174	17,5
Краля 498	т.-гнед.	1925	141	165	18
Красотка 551	гнед.	1926	146	180	18
Кроткая 768	гнед.	1924	141	175	18
Крылатая 843	вор.	1927	148	169	18
Кубанка 29	т.-гнед.	1918	144	182	18,5
Куница 124	гнед.	1927	150	168	18,5
Купленная 1273	т.-гнед.	1926	145	173	17,5
Курман 179	т.-гнед.	1929	141	165	17,5
Курсистка 663	гнед.	1926	141	160	17
Ласточка 580	гнед.	1923	145	166	18
Лебедка 850	т.-гнед.	1925	140	168	18,5
Леля 956	вор.	1925	140	173	17
Лена 578	гнед.	1923	142	165	18
Ленточка 826	гнед.	1925	143	168	17,4
Липа 755	гнед.	1924	157	181	19
Лукреция 483	гнед.	1925	145	175	17,5
Льдина 708	гнед.	1921	147	182	19
Магометанка 248	вор.	1928	153	182	18,5
Магометанка II 636	гнед.	1924	142	175	18
Малушиха 944	т.-гнед.	1923	145	177	18
Малютка 828	гнед.	1923	141	180	18
Манжетка 1299	вор.-сов.	1930	156	165	18,5
Маничка 1093	рыж.	1925	141	170	18,5
Мантя 772	гнед.	1919	140	176	18,5
Мара 1013	гнед.	1923	144	179	18,5
Маскита 558	карак.	1927	150	174	18,5
Машуха 304	рыж.	1924	153	178	19,5
Медуза 41	вор.	1923	155	175	18,5
Мерси 1277	т.-гнед.	1926	147	172	19
Мессалина 1129	гнед.	1925	146	164	18

Имя и № по заводу	Масть	Год рождения	Промеры		
			Высота в холке	Обхват груди	Обхват плечи
Минута 550	гнед.	1924	142	170	18
Молодость 1287	гнед.	1928	142	169	18,5
Муза 854	рыж.	1927	151	175	18,5
Мурза 1300	гнед.	1923	142	169	18
Надежда 455	вор.	1923	139	179	17
Невинная 950	вор.	1927	143	174	18
Ноченька 486	гнед.	1923	146	177	18,5
Оксана 919	гнед.	1926	145	168	18,5
Острая 840	т.-гнед.	1926	144	175	18,5
Ошибочная 948	гнед.	1924	144	174	17,5
Панцырная 783	рыж.	1926	142	166	18,5
Пантера 728	гнед.	1924			
Парижанка 1106	вор.	1928	148	173	17
Перетавренная 1295	вор.	1925	142	170	17,5
Перманка 653	гнед.	1923	145	168	17,5
Пеструха 1393	рыж.	1930	144	173	18,5
Песчанка 838	гнед.	1928	152	170	18
Писанная 955	вор.	1925	141	179	18
Полина 431	карак.	1926	140	175	17,5
Помпея 437	т.-гнед.	1923			
Потарная 1102	св.-гнед.	1927	151	159	17,5
Проказница 434	гнед.	1925	151	177	19,5
Пташка 517	гнед.	1923	143	169	18
Пуританка II 847	вор.	1925	140	165	18
Рамочка 667	св.-гнед.	1924	147	169	18
Рента 620	гнед.	1928	147	170	18
Римлянка 464	т.-гнед.	1926	142	164	18
Рифма 475	рыж.	1927	148	181	18,5
Румынка 463	вор.	1927	146	177	18
Санжа 1283	гнед.	1922	140	171	18
Сарра 864	вор.	1923	143	162	16,5
Секрет 908	гнед.	1924	141	173	18
Серьезная 660	гнед.	1924	147	180	18
Сила 784а	рыж.	1923	144	172	17,5
Симра 413	гнед.	1930	146	170	18,5
Слеза 866	гнед.	1922	147	178	19,5
Соня 646	сер.	1927	149	166	18,5
Стелла 560	т.-гнед.	1927	144	164	17,5
Страсть 1205	гнед.	1926	141	155	17,5
Тамара 992	т.-гнед.	1923	144	173	19
Тайна 711	т.-гнед.	1925	138	165	18
Тиролька 712	карак.		138	165	17,5
Умышленная 1218	т.-гнед.	1925	140	175	18
Фатимат 670	гнед.	1925			
Фигура 748	вор.	1926	143	174	17,5
Флоренция 857	гнед.	1925	143	165	17,5
Хитрая 892	гнед.	1923	143	173	17

Имя и № по заводу	Масть	Год рождения	Промеры		
			Высота в холке	Обхват груди	Обхват пясти
Цатья 719	гнед.	1924	138	162	18
Цыца 32	гнед.	1927	141	163	16,5
5а	гнед.	1924	156	185	19
16	карак.	1925	142	168	18
151	т.-гнед.	1927	151	174	17,5
311	гнед.	1926	152	178	19
358	гнед.	1927	148	170	18,5
373	т.-гнед.		140	163	17,5
382	гнед.	1930	151	176	18
411а	гнед.	1927	148	180	18
446	гнед.		141	160	18
488а	рыж.	1923	147	165	17
536	т.-гнед.	1928	149	179	18,5
639	гнед.	1923	147	178	19
738	гнед.	1930			
741	гнед.	1930	142	173	17,5
784	гнед.	1922	140	175	18
831а	т.-гнед.	1924	147	175	17,5
882	т.-гнед.	1928	150	168	19
883	рыж.	1925	150	184	19
895	вор.	1924	143	170	18
899	гнед.	1923	152	173	18,5
905	гнед.	1922	148	169	18
923а	т.-гнед.	1923	151	168	19
926	карак.	1924	154	180	18
935	рыж.	1922			
941	т.-гнед.	1922	146	171	17,5
942	гнед.	1927	151	175	18,5
974	гнед.	1928	152	175	18,5
977	гнед.		151	169	18
980	св.-гнед.	1924	145	181	18,5
984	гнед.	1926	142	162	18
996	вор.	1924			
1006	рыж.	1923	143	169	17,5
1029	гнед.	1927	149	168	18,5
1031	вор.	1926	145	173	18
1051	гнед.	1924	142	168	18
1063	вор.	1925	143	149	16,5
1069	гнед.	1923	145	164	17,5
1071	гнед.	1924	145	164	17,5
1079	вор.	1923	146	176	18,5
1080	гнед.	1926	157	175	19
1089	гнед.	1926	144	166	17
1100	гнед.				
1115	вор.	1926	148	174	18
1124	гнед.	1924	147	175	18

Имя и № по заводу	Мать	Год рождения	Промеры		
			Высота в холке	Обхват груди	Обхват плеч.
1127	гнед.	1923	144	168	18
1130	св.-гнед.	1924	145	160	17,5
1134	гнед.	1927	155	187	18,5
1139	гнед.	1924			
1145	св.-гнед.	1925	146	168	17,5
1146	гнед.	1925			
1158	гнед.	1927	154	181	18
1170	вор.	1926	139	173	17,5
1172	св.-гнед.	1926	147	172	17,5
1175	гнед.	1925	144	168	18
1179	карак.	1924	146	180	18,5
1181	т.-гнед.	1922	143	174	18
1184	т.-гнед.	1922	146	165	18
1192	рыж.	1928	152	175	19
1193	гнед.				
1197	т.-гнед.	1929	141	171	18
1203	св.-гнед.		138	162	17
1210	св.-гнед.	1927	145	164	17,7
1213	гнед.	1924	143	170	17,5
1220	гнед.	1923	145	167	18
1221	гнед.	1923	151	181	18,5
1222	т.-гнед.	1925	151	177	17
1228	гнед.	1926	147	175	18
1238	вор.	1927	149	179	19
1241	гнед.	1925	144	172	18
1251	гнед.	1925	144	166	17,5
1254	карак.	1925	144	174	17,5
1258	гнед.	1927	146	166	18
1268	т.-гнед.	1925	146	169	18
1272	гнед.	1929	138	165	17,5
1280	гнед.	1926	142	170	17
1282	игр.	1928			
1284	гнед.	1925	140	174	17,8
1289	гнед.	1928	143	163	18
1291	карак.	1926	146	173	18
1297	гнед.	1924	143	166	18
1298	гнед.	1928	143	172	17

К/з № 35 Богаевский.

Авганка 136	рыж.	1920	138	159	17
Агитация 72	рыж.	1928	156	178	19
Аглия 149	т.-гнед.	1921	139	173	18,2
Ада 81	гнед.	1922			
Адамия 90	рыж.	1924	140	164	17,5
Азарка 144	гнед.	1924	145	166	18
Азбука 1	сер.	1923	143	174	18
Азербайджанка 49	гнед.	1924	150	168	18,5

Имя и № по заводу	Масть	Год рождения	Промеры		
			Высота в холке	Обхват груди	Обхват пасти
Азия 94	бур.	1922	143	172	18,5
Академия 7	т.-гнед.	1922	142	172	17,6
Акуловая 159	гнед.	1923	144	168	17,2
Аладжа 9	гнед.	1921	143	175	17,8
Алгебра 10	т.-гнед.	1922	142	169	17,8
Алина 92	вор.	1923	145	166	18
Аллегория 67	гнед.	1922	141	159	17,2
Алмазная 97	гнед.	1924	150	180	19
Алмазная 172	гнед.	1924	143	164	17,2
Алхимия 14	вор.	1918	146	170	17,5
Аляска 79	сер.	1924	143	173	18,5
Аметистка 167	т.-гнед.	1923	156	185	18,8
Амнистия 155	рыж.	1923	149	176	17,2
Аналогия 22	т.-гнед.	1921	142	160	18,2
Ангара 128	т.-гнед.	1924	148	175	18,2
Антанта 91	т.-гнед.	1923	142	174	18
Анфиса 131	гнед.	1923	139	155	17,2
Арасхонка 179	рыж.	1922	146	171	18
Арена 105	рыж.	1924	142	162	17,7
Армия 30	рыж.	1921	142	176	17,3
Аспазия 55	гнед.	1923	147	168	18
Астраханка 64	сер.	1923	142	159	17,5
Атака 37	сер.	1922	142	174	18,5
Афектация 42	т.-гнед.	1925	150	174	18
Балаклава 299	гнед.	1918	147	176	18
Балерина 238	гнед.	1923	148	174	18
Баната 304	вор.	1922	147	165	18,5
Банда 394	вор.	1926	147	181	18,2
Банина 284	гнед.	1927	152	178	19
Баранта 385	т.-гнед.	1926	146	173	18
Батарей 362	карак.	1922	145	170	18
Баязетка 211	гнед.	1920	148	176	18,6
Беглянка 379	св.-гнед.	1924	148	169	19
Беднячка 210	вор.	1922	148	173	17,3
Беззащитная 240	сер.	1923	143	172	17,5
Бельведерка 357	т.-гнед.	1922	148	182	18,8
Белена 937	сер.	1921	140	155	18
Белка 251	т.-гнед.	1922	140	158	17
Белла 335	булан.	1925	143	160	18
Битва 291	вор.	1916	142	168	17,5
Блоха 283	гнед.	1919	150	186	19
Блыска 375	т.-гнед.	1925	144	175	19
Богаевка 363	вор.	1922	151	169	18,6
Боевая 336	т.-гнед.	1923	141	159	16,5
Боливия 262	вор.	1922	143	177	18,5
Бонапартка 391	вор.	1924	147	180	17,8
Бороздка 353	гнед.	1923	142	165	18

Имя и № по заводу	Масть	Год рождения	Промеры		
			Высота в холке	Обхват груди	Обхват пясти
Бочка 763	гнед.	1922	143	166	18
Боярка 247	гнед.	1927	150	185	19
Брома 329	вор.	1922	146	162	18
Бронза 231	гнед.	1924	148	167	18
Бронза 377	рыж.	1925	146	165	17
Брусника 263	гнед.	1923	150	185	18,5
Брюнетка 229	вор.	1922			
Брянская 286	вор.	1923	142	168	17
Будущность 242	гнед.	1922	148	182	18
Бузулукка 290	т.-гнед.	1922	144	184	18
Бурбонка 399	гнед.	1927	143	165	18
Бурукчун 271	вор.	1921	156	178	18
Буша 222	вор.	1918	146	174	18
Былая 243	вор.	1922	150	172	17,5
Былинка 378	т.-гнед.	1925	146	166	18,2
Быстрая 306	св.-рыж.	1923	153	175	18,5
Вагранка 496	гнед.	1921	144	174	17,5
Важная 446	карак.	1924	148	189	18,7
Вакцина 495	вор.	1922	155	192	18,8
Валерика 556	гнед.	1922	145	169	18
Валиса 563	гнед.	1926	145	159	17,6
Валкирия 400	бур.	1920	145	177	18
Ванина 465	бур.	1924	146	160	18
Ватная 585	вор.	1924	142	170	18
Ведущая 591	гнед.	1922	143	180	18
Векша 577	рыж.	1926	147	174	17,8
Велетьма 483	гнед.	1924	142	167	18,2
Величаявая 586	гнед.	1922	146	176	18
Вержиника 525	гнед.	1924	141	180	17,2
Верикада 572	сер.	1926	142	158	18,4
Версовия 542	гнед.	1927	146	172	17,8
Ветхая 480	гнед.	1923	147	177	18
Вещая 561	гнед.	1918	145	164	18
Вещунья 532	гнед.	1923	142	168	17,4
Вибрация 430	бур.	1924	149	175	18
Виза 466	вор.	1925	146	153	17
Визгунья 551	вор.	1926	143	165	17,7
Вилька 482	гнед.	1925	147	164	18,2
Вилькова 528	гнед.	1923	144	167	17,5
Виноватая 548	гнед.	1923	145	178	17,2
Винчора 934	рыж.	1926	144	144	17,6
Виринея 481	гнед.	1923	139	162	17,2
Вихрастая 568	гнед.	1926	144	172	18,5
Виценся 917	гнед.	1919	147	171	18
Вобла 249	рыж.	1923	151	177	17,2
Водица 415	вор.	1927	146	173	18
Возвратная 590	вор.	1924	152	190	19,7

Имя и № по заводу	Масть	Год рождения	Промеры		
			Высота в холке	Обхват груди	Обхват пясти
Волга-Матушка 540	вор.	1925			
Вольная 522	вор.	1923	146	170	18
Вольная 562	гнед.	1926	147	170	18
Воровка 458	вор.	1922	146	172	18,5
Воронка 958	вор.		144	173	17,2
Воронушка 599	вор.	1927	147	170	18
Ворса 420	сер.	1928	141	165	17,4
Восковая 474	гнед.	1920	150	185	18,8
Встреча 478	т.-гнед.	1916	147	174	18,7
Выходная 497	карак.	1920	142	164	17,5
Гавация 722	вор.	1923	145	176	18,5
Газель 17	с.-гвед.	1930	145	170	18
Гайда 688	т.-гнед.	1923	145	178	18
Гайка 615	т.-гнед.	1925	148	174	18
Гама 606	т.-гнед.	1925	142	167	18,5
Гама 606	т.-гнед.	1925	148	174	17,2
Гелания 914			145	175	18,5
Георгина 702	гнед.	1923	142	170	19
Герания 629	рыж.	1925	139	164	17,7
Гестрода 623	вор.	1926	149	188	18,8
Глазурь 631	рыж.	1925	142	169	17,2
Гнусная 618	рыж.	1923	140	167	18
Грай 609	гнед.	1925	138	162	16,7
Гриффа 718	вор.	1920	141	173	18
Грубьянка 625	вор.	1926	150	177	18
Грушовка 725	рыж.	1928	141	161	17
Грязнуха 716	карак.	1924	143	176	18
Горфада 728	гнед.	1927	149	177	17,6
Гориамата 691	гнед.	1925	147	185	18,2
Горинда 723	вор.	1927	142	159	17,2
Горчиха 655	гнед.	1924	142	160	17,3
Госпирида 603	гнед.	1924	143	176	18
Диаметка 759	гнед.	1928	146	164	18,4
День-Грация 771	вор.	1926	150	182	18
Дорина 18	гнед.	1930	146	175	18,7
Дружба-любителя 775	вор.	1923	138	162	17,4
Дружина 654	карак.	1927	147	170	18
Крыша 918	гнед.	1919	149	175	18,5
Кукушка 921	вор.	1919	143	168	18
Лебеда 950	кр.-сер.	1922	140	163	17,5
Марра 23	вор.	1930	138	162	17,5
Мармулька 927	рыж.		146	166	18
Мелодия 942	карак.	1923	145	171	17,2
Микадо 925	гнед.	1924	140	180	18
Ниагара 940	вор.	1926	144	170	17,3
Польнь 912	вор.	1919	145	160	18
Сахарная 920	карак.	1920	147	172	18

Имя и № по заводу	Масть	Год рождения	Промеры		
			Высота в холке	Обхват груди	Обхват пясти
Свистюлька 424	рыж.	1918	148	165	18
Сикура 29	гнед.	1930	142	162	18,5
Таротелия 1281			143	158	17,5
Фортеция 20	гнед.	1930	148	178	19,5
1302	вор.		145	165	18
1155	гнед.	1921	147	181	18

Н/Урванская Г. З. К.

Алшнат	сер.	1927	150	164	19
Балкарка 23	вор.	1925	141	165	18
Буха 78	т.-гнед.	1929	148	168	19
Буха 1	сер.	1927	146	167	18
Жандаха 34	гнед.	1924	142	165	17
Золушка 84	т.-гнед.	1930	139	167	18
Италия	т.-рыж.	1924	150	172	19,5
Карина 3	гнед.	1924	143	160	19
Кайа 6	вор.	1928	143	167	18
Мазурка	гнед.	1922	149	167	18
Медина 2	сер.		148	170	19
Нашхо 5	гнед.	1928	154	180	20,5
Победа	рыж.	1926	150	163	19
Стрелка 87	гнед.	1924	147	182	19
Хамдания 75	сер.	1924	143	175	18
Хакулица 32	гнед.	1929	143	168	17
Ханум	гнед.	1923	143	175	19,5
Хат 79	карак.	1928	138	160	18
Химера	бур.	1925	152	175	20
Шиэи 16	гнед.	1926	143	165	19

К/к. „Красный партизан“, Черкесская А. О.

Авио модель 56	рыж.	1929	142	160	18
Аза 67	гнед.	1925	147	168	19
Аниска 104	т.-гнед.	1928	145	163	18
База 211	т.-гнед.	1929	144	165	18,5
Безна	рыж.	1928	142	168	19
Белка 148	св.-сер.	1927	142	162	17,5
Блондинка 120	буланая	1927	141	167	19
Брунетка 193	бурая	1929	144	160	18
Быстрая 200	св.-гнед.	1928	148	168	20
Валя 147	гнед.	1922	139	162	20
Вольная 168	вор.	1924	145	160	19
Ворона 78	гнед.	1927	444	158	18
Врунья 129	гнед.	1928	142	165	18
Газель 104	рыж.	1929	140	180	18
Галя 127	карак.	1926	148	168	19
Гордая 188	вор.	1929	136	156	18
Дыня 115	карак.	1928	142	158	18

Имя и № по заводу	Масть	Год рождения	Промеры		
			Высота в холке	Обхват груди	Обхват пясти
Зина 128	т.-сер.	1927	140	160	19
Змейка 42	вор.	1927	144	161	19
Игрстая 317	гнед.	1928	138	158	18
Изанда 105	вор.	1925	143	170	18
Келиш 47	т.-гнед.	1922	146	172	20
Коза	гнед.	1928	142	160	18
Комсомолка 15	гнед.	1928	146	170	19
Королек 82	вор.	1928	143	170	19
Красотка	карак.	1928	142	164	18
Красотка 94	гнед.	1928	142	162	18
Кума 171	вор.	1928	145	172	19
Ласка 57	вор.	1930	139	158	17,5
Ласточка 96	гнед.	1929	143	154	18
Лафета 17	гнед.	1925	147	157	19,5
Легкая 159	гнед.	1928	143	163	19
Леся 139	гнед.	1927	141	161	20
Летка 150	гнед.	1925	140	158	19
Летунья 151	игрен.	1927	140	167	17
Лилия 111	гнед.	1917	143	170	18,5
Марина 11	гнед.	1929	140	164	18
Мариша	т.-гнед.	1926	145	165	18
Мария 197	гнед.	1928	143	165	19
Марийка 74	гнед.	1923	145	158	18
Маруся 122	гнед.	1924	140	164	18
Маруся 197	т.-гнед.	1928	140	146	18
Машка 185	гнед.	1928	141	157	19
Моторка 190	гнед.	1929	143	152	19
Мотря 48	гнед.	1928	147	164	19
Мышка 274	карак.	1929	139	154	17,5
Непокорная 191	рыж.	1926	143	151	19
Победа 92	вор.	1927	144	165	19
Полька 129	т.-гнед.	1928	139	148	18
Простая 452	вор.	1929	138	153	17
Прыгунья 274	гнед.	1928	143	162	19
Пучина 11	т.-сер.	1930	143	162	17
Рассолка 214	гнед.	1928	144	170	18
Революция 75	вор.	1929	140	163	18
Резвая 232	гнед.	1925	139	153	18
Резвая 60	гнед.	1929	145	165	19
Резеда 34	гнед.	1927	143	175	19
Роза 121	рыж.	1927	143	165	19
Русалка 53	бур.	1927	140	158	18
Русалка 114	гнед.	1929	147	168	19
Рысистая 2	карак.	1929	140	158	18
Сибирячка 45	гнед.	1928	146	154	19
Слепая 77	гнед.	1924	142	160	19
Трусиха 192	карак.	1927	146	157	17

Имя и № по заводу	Мать	Год рождения	Промеры		
			Высота в холке	Обхват груди	Обхват пясти
Туча 210	вор.	1929	139	151	17
Урка 87	т.-гнед.	1924	145	165	19
Урса 101	т.-гнед.	1929	147	167	19
Ухта 137	гнед.	1924	137	160	18
Хайка 33	гнед.	1920	152	170	19
Цыганка 52	вор.	1924	146	160	19
Чудесная 156	в.-чал.	1928	145	168	18
Чумачка 158	вор.	1925	140	167	19
Эмма 63	гнед.	1928	142	154	19
159	гнед.	1927	145	162	19
209	т.-гнед.	1927			
216	бур.	1927	142	163	19
319	игрен.	1930	142	158	18
	гнед.	1930	147	172	19
	карак.	1929	142	168	18

К/к „Окт. революция“, Прикумск. р-на.

Блондинка 151	гнед.	1925	144	174	19
Блудница 152	т.-гнед.	1926	140	173	18
Бодрая	т.-гнед.	1930	150	168	18,5
Бомбина 5	рыж.	1925	148	175	18
Боядерка 140	рыж.	1926	141	166	18,5
Валентина 135	т.-гнед.	1928	144	165	18
Вамия 148	вор.	1926	140	165	18
Вафля 2	гнед.	1921	144	167	18
Велотка 23	вор.	1924	146	181	18,5
Венера 1	гнед.	1915	142	167	17,5
Венечная 76	т.-гнед.	1924	140	173	18
Верховая 88	гнед.	1924	153	168	19
Веста 81	т.-сер.	1925	148	170	18
Вещунья 61	карак.	1924	140	168	18
Вия 60	вор.	1924	146	172	18
Викторина 64	рыж.	1922	150	181	19
Внушительная 92	т.-гнед.	1926	149	185	17,5
Вожатая 29	рыж.	1922	148	175	18,5
Воздушная 147	т. гнед.	1923	140	172	19
Волга 137	карак.	1927	144	165	18,5
Волжанка 134	гнед.	1926	140	171	18
Володарская 89	гнед.	1926	148	185	18,5
Ворфоломея 71	гнед.	1924	142	176	18,5
Втулка 94	гнед.	1926	151	186	18,5
Выдающаяся 83	вор.	1925	148	194	18
Выдержка 77	гнед.	1924	153	183	19
Выставка 62	гнед.	1921	148	176	19
Газель 105	рыж.	1925	150	174	19
Галерия 100	гнед.	1924	144	168	18
Галя 103	карак.	1925	148	178	18,5

Имя и № по заводу	Масть	Год рождения	Промеры		
			Высота в холке	Обхват груди	Обхват пясти
Гиена 101	гн.-чал.	1924	146	178	18,5
Гиката 6	гнед.	1923	150	172	18
Глорвина 104	гнед.	1924	145	170	18
Гордая 102	гнед.	1924	149	178	19
Грамотка 144	рыж.	1927	142	160	18
Графиня 145	карак.	1926	142	168	17
Громадная 143	вор.	1928	149	173	18,5
Грузная 116	гнед.	1927	146	175	18,5
Жалоба 173	гнед.	1923	152	175	18
Змейка 139	гнед.	1922	154	181	19,5
Зорька 164	гнед.		142	172	18,5
Кардона 128	карак.	1925	147	179	17
Картинка 174	карак.	1926	143	162	18,5
Комсомолка 127	рыж.	1925	146	174	18
Коммунарка 125	гнед.	1926	141	170	18
Куница 155	гнед.	1929	147	179	19
Летучая 184	вор.	1924	140	173	18
Любимая 117	бул.	1927	148	176	18
Мать-воспитанница 136	гнед.	1924	141	171	18
Отильда 146	гнед.	1926	140	166	18
Правда 115	т.-гнед.	1927	142	163	18,5
Пуля 138	т.-гнед.	1925	140	152	17,5
Туристка 186	св.-гнед.	1926	148	178	18,5
Упа 175	карак.	1920	147	177	18
Хриза 130	гнед.	1927	142	162	18
Чечетка 22	рыж.	1925	145	170	17
Шалуныя 21	рыж.	1927	151	176	18,5

К/к. „Всадник“, Александровского р-на

Азалия 141	бур.	1924	145	168	19
Ася 25	гнед.	1924	150	180	19
Баба-Яга 123	т.-гнед.	1919	146	173	18,5
Базарная 8	гнед.	1928	142	167	18
Балл 7	т.-сер.	1929	143	165	18
Баня 6	вор.	1929	144	168	17
Буба 74	гнед.	1921	147	175	18,5
Епонча 23	гнед.	1925	147	170	18
Злоба 313	бур.	1922	153	172	19
Зозуля I 66	рыж.		148	172	19
Зозуля II 148	гнед.	1926	148	172	18
Золка 42	св.-гнед.	1921	148	174	18,5
Зулейка 131	гнед.	1923	147	180	18
Каска 73	гнед.	1921	151	170	18
Кличка 26	гнед.	1927	150	180	19
Ключка 134	гнед.	1925	149	175	18,5
Колода 57	вор.	1923	147	180	18,5
Комета 41	гнед.	1924	146	175	19

Имя и № по заводу	Мать	Год рождения	Промеры		
			Высота в холке	Обхват груди	Обхват пясти
Коханка 65	гнед.	1922	150	178	19,5
Кралья 139	вор.	1926	147	168	17,5
Кубанка 62	гнед.	1925	147	162	18,5
Кума 29	гнед.	1925	154	180	19
Куту 92	гнед.	1921	147	180	18
Магистраль 368	сер.	1926	145	170	18
Муська 82	т.-гнед.	1924	147	175	18
Наймочка 32	гнед.	1918	147	176	18,5
Пуля II 326	бур.	1925	148	168	18,5
Редька 94	гнед.	1923	146	172	19
Солима 35	гнед.	1921	151	170	18
Сузана 56	гнед.	1920	148	178	19
Турчанка 69	гнед.	1921	149	175	18
Чебаханка 129	гнед.	1922	152	178	18
Чечетка 5	т.-гнед.	1925	151	180	19
Эмма 12	т.-гнед.	1925	148	172	19
Ягода 142	рыж.	1924	147	180	18,5

К/к. „Кавалерист Буденного“, Ессентуки

Алочка 147	рыж.	1927	145	166	18,5
Балания 149	вор.	1928	145	167	19
Бона 57	гнед.	1928	147	162	19
Венера 106	вор.	1930	149	168	19
Веста 12	карак.	1924	144	165	18,75
Встреча 85	гнед.	1930	140	160	18
Греза 37	т.-гнед.	1927	147	160	18
Диана 119	гнед.	1930	148	166	17,75
Дора 40	т.-гнед.	1927	143	160,5	17,25
Забава 40	вор.	1926	147	162	18
Ида 127	т.-гнед.	1927	142	164	18
Искра 26	гнед.	1927	145	166	19
Кабардинка 15	вор.	1929	142	160	18
Канада 49	гнед.	1921	150	169	18
Канада 19	гнед.	1921	138	162	18
Карьера 76	вор.	1924	145	160	18
Колумбия 72	гнед.	1927	143	167	19
Корея 22	св.-гнед.	1923	148	169	19
Кралья 157	гнед.	1927	143	168	18
Краса 142	карак.	1928	144	166	19
Кума 150	гнед.	1928	147	165	18
Летка 125	рыж.	1926	147	169	18
Маева 151	гнед.	1925	140	169	18
Маиса 159	вор.	1927	144	172	19
Марна 28	гнед.	1925	144	165	18,5
Новость 44	рыж.	1928	145	165	18
Ревность 184	булан.	1929	138	166	19

Имя и № по заводу	Масть	Год рождения	Промеры		
			Высота в холке	Обхват груди	Обхват пясти
Румынка 4	гнед.	1923	150	177	20
Середа 50	гнед.	1928	148	167	19
Сойка 146	гнед.	1927	141	162	17,5
Славута 6	т.-гнед.	1930	145	160	18
Тата 8	гнед.	1926	142	161	18
Тира 161	т.-сер.	1928	147	168	19
Чайка 131	вор.	1922	149	175	19
Шука 148	гнед.	1926	145	162	18,5

К/к. „Новая жизнь“, Моздокского р-на

Аделина 99	гнед.	1924			
Аннексия 171	карак.	1929	149	167	18
Аргентина 164	карак.	1929	149	166	18,5
Бетина 84	гнед.	1922	148	166	18,5
Буковина 141	гнед.	1922	147	165	18,5
Венера II 97	карак.	1919	147	169	19
Газель 163	карак.	1929	147	167	18
Диадема 139	т.-гнед.	1923	147	168	18
Дора 93	карак.	1924	151	172	19
Зарница 44	карак.	1922	148	170	19
Змейка 47—97	рыж.	1930	146	163	18
Кабардинка 44—91	вор.	1930	149	164	18
Канада 161	св.-гнед.	1928	144	159	18
Кармен 136	рыж.	1928	146	164	18,5
Коцебу 12	гнед.	1917	146	172	19
Кума 60	гнед.	1915	146	162	18,5
Кура 177	гнед.	1928	141	182	18
Лигия 125	рыж.	1926	145	165	18
Лилия 74	гнед.	1918	147	168	18,5
Малка 121	гнед.	1927	145	159	18
Мика 179	к.-сер.	1927	146	168	18
Мусинат 48—98	гнед.	1930	147	159	18
Обезьянка 181	гнед.	1928	143	154	18
Ойра 108	вор.	1927	145	161	18
Паллада 96	бур.	1923	148	169	18,5
Пальмира 101	кр.-сер.	1925	147	167	18
Панночка 100	т.-сер.	1924	147	160	18
Сацевс 1	вор.	1920	145	166	18,5
Сирена 162	гнед.	1929	147	164	18
Снитовка 138	гнед.	1923	147	169	18,5
Таиса 90	гнед.	1923	148	168	19
Тендра 91	бур.	1919	152	167	18
Трагедия 120	т.-гнед.	1926	146	160	18
Ундин 115	гнед.	1923	148	167	18
Циха 180	св.-сер.	1922	144	164	18
Ялта 109	св.-гнед.	1927	145	163	18

Имя и № по заводу	Мать	Год рождения	Промеры		
			Высота в холке	Обхват груди	Обхват пасти
К/к. „Скакун“, Александровского р-на					
Амазонка 385	рыж.	1928	151	166	18,5
Балерина	т.-гнед.	1924			
Важная 12	св.-гнед.	1930	151	177	19
Венетка 7	т.-гнед.	1930	152	180	18,5
Вертуна 58	гнед.	1930	141	167	18
Гоньба 36	т.-гнед.	1923	148	167	18
Ланка 178	т.-гнед.	1926	148	184	18,5
К/к. им. Книги, Арзгирского р-на					
Азиатка 78	сер.	1926	144	171	18
Азика 55	гнед.	1926	152	178	19
Бабка 114	гнед.	1924	153	178	18
Баллетка 132	гнед.	1925	142	168	19
Бодра 117	гнед.	1925	151	175	18
Боевая 32	т.-гнед.	1925	142	178	17,5
Большая 59	вор.	1924	153	185	19
Борьба 98	вор.	1925	152	180	19
Брага 129	гнед.	1926	148	168	16,75
Бурна 28	вор.	1925	150	170	17
Вена 184	гнед.	1930	143	153	18
Ветхая 31	гнед.	1924	139	170	18
Вожачка 101	т.-гнед.	1926	147	168	18
Выдра 124	рыж.	1927	138	168	16,25
Галина 138	вор.	1925	148	168	16,75
Галка 51	вор.	1926	150	178	19
Галопка 43	кар.	1924	153	185	18
Гальбина 56	вор.	1925	153	180	19
Гиката 123	гнед.	1926	150	175	16
Голубка 166	вор.	1930	150	170	18
Грузинка 79	т.-гнед.	1924	147	168	18
Дивина 183	т.-гнед.	1930	155	180	20
Долянка 26	гнед.	1925	148	168	19
Дурная 65	гнед.	1926	144	170	17,75
Европа 27		1925	150	178	17,5
Заючка 88	карак.	1927	154	176	17,75
Зимка 67	карак.	1924	150	180	19
Злючка 81	т.-гнед.	1927	148	170	18
Зорька I 19	гнед.	1926	143	168	18
Индейка 36	вор.	1915	150	168	18
Кабардинка 127	гнед.	1927	152	178	19
Казачка 76	бур.	1926	152	175	18,5
Кварта 49	вор.	1925	145	176	18,25
Кержанка 63	гнед.	1926	142	168	18
Киргизка 107	т.-гнед.	1925	142	170	18
Культурна 52	гнед.	1926	142	162	17
Кукушка 53	гнед.	1923	150	178	18

Имя и № по заводу	Масть	Год рождения	Промеры		
			Высота в холке	Обхват груди	Обхват пасти
Кручина 105	гнед.	1927	150	168	17,75
Латышка 109	карак.	1925	150	180	17
Ледянка 94	гнед.	1924	147	168	17
Лесная 167	гнед.	1930	150	175	17
Летучая 82	карак.	1926	150	170	17,5
Лига 69	булан.	1926	152	180	18
Лезгинка 125	гнед.	1926	153	178	19
Липа 35	вор.	1925	148	175	17,75
Луна 30	рыж.	1924	150	175	19
Лыска 113	гнед.	1929	147	172	17,5
Малая 128	гнед.	1927	143	168	17,5
Манера 121	гнед.	1927	145	170	17
Мирна 136	рыж.	1927	148	168	18
Муравка 77	сер. в греч.	1921	150	175	19
Нога 90	гнед.	1925	152	180	19
Ночка 100	вор.	1924	151	178	17,25
Октябрина 137	гнед.		142	172	17
Пава 106	св.-гнед.	1925	157	180	19
Панама 71	т.-гнед.	1925	148	168	18,5
Парижанка 104	гнед.	1926	148	168	16
Парижанка 29	гнед.	1924	150	178	17
Партия 50	гнед.	1923	155	175	19
Порода 87	вор.	1924	153	175	18
Передовая 130	гнед.	1927	148	175	17,5
Пломба 70	карак.	1924	152	175	19
Позднючка 102	гнед.	1926	145	170	18
Проблема 72	св.-гнед.	1925	154	180	19
Река 164	вор.	1930	149	173	19
Сербиянка 54	карак.	1926	152	170	16,5
Сирена 179	вор.	1930	138	160	18
Скоба 64	гнед.	1924	147	181	19
Сомка 122	гнед.	1921	147	170	18
Тайга 61	гнед.	1922	143	175	18
Точка 111	гнед.	1927	150	175	19
Тревога 97	карак.	1924	155	180	19
Тубероза 120	вор.	1927	148	170	17
Туманная 131	гнед.	1925	148	170	18
Удачная 75	гнед.	1925	152	178	19
Упа 80	вор.	1923	145	168	17,5
Черкеска 126	гнед.	1926	145	176	17,5
Чеченка 57	карак.	1925	148	175	17,5
Эльзина 95	гнед.	1926	157	180	19

ЖЕРЕБЦЫ

**РАБОТАЮЩИЕ В ГОРСКОМ КОНЕВОДСТВЕ,
НО НЕ ПОДЛЕЖАЩИЕ ВНЕСЕНИЮ В Г. П. К.
ГОРСКИХ ЛОШАДЕЙ**

№ ГПК, имя и порода	№ по заводу	Мать	Год	Отец	Мать	Промеры			Хозяйство
						Выс. в хол.	Обхв. груди	Обхв. плечи	
Абрек ан/ар/дон/карач.	—	св.-гнедой	1929	Авиатор ан/ар.	Алтын-Джан ан/дон/карач.	—	—	—	Карачаевский к/з.
Авангард п/кр. по типу.	—	рыжий	—	—	—	—	—	—	35 Богаевский к/з.
Авторитет п/кр. по типу	—	вороной	1928	Эоль тракенский.	—	152	182	19,5	35 Богаевский к/з.
Адлер полутрак.	—	—	—	—	—	—	—	—	к/к. Всадник.
2 Актоник ч/кр.	—	св.-гнедой	1915	Абуайер ч/кр.	Ла-Птит-Люн ч/кр.	150	177	21	38 Черкесский к/з.
Алиби п/кр. по типу	—	вороной	1927	Негрозель	Эльма	157	175	20	35 Богаевский к/з.
Аллегро п/кр.	—	рыжий	—	Дориан-Грей ч/кр. донской	Полянка	159	181	20	35 Богаевский к/з.
1 Алтай дон/калм.	—	гнед.-саврас.	1929	—	Красотка калм.	155	177	21	К/к. им. Книги.
Альбатрос невяяс. происх.	—	рыжий	—	304 Дзют ч/кр.	верховая	158	180	20,5	35 Богаевский к/з.
Альманах п/кр.	—	гнедой	1927	—	—	161	178	20	35 Богаевский к/з.
Аметист невяясн. происх.	—	—	—	—	—	—	—	—	К/к. Всадник.
Анаиас трак.	—	рыжий	1917	Анарх	Гора	157	178	20,5	К/к. Скакун.
05 Алогей ан/дон.	—	гнедой	1925	2 Актоник ч/кр.	Бурунсала дон.	—	—	—	К/к. Кав. Буленого.
234 Ард II ч/кр.	—	гнедой	1924	Каргиль ч/кр.	Беда ч/кр.	—	—	—	35 Богаевский к/з.
Арбитр п/кр.	—	гнедой	1929	Аква-Манза ч/кр.	Серна	165	179	20	Карачаевский к/з.
Аргамак карач.	—	гнедой	1930	Эльбрус карач.	Облагация карач.	—	—	—	Карачаевский к/з.
26 Арктур ан/вост. пр.	92	гнедой	1928	10 Арчибалд ч/кр.	Трусиха вост. пр.	157	178	18,7	35 Богаевский к/з.
Арнольд п/кр.	—	т.-гнедой	1929	Аква-Манза ч/кр.	Флора	157	173	20	35 Богаевский к/з.
06 Артабас дон/верх.	—	рыжий	1915	Чали дон.	верховая	—	—	—	35 Богаевский к/з.
Арык каб.	—	гнедой	1931	7 Атлас каб.	кабардинская	159	173	19,5	34 Кабарлинский к/з.
Ах п/кр. по типу	—	рыжий	1927	Привет	Красотка	—	—	—	35 Богаевский к/з.
Ашир тек.	—	вороной	1925	—	—	—	—	—	35 Богаевский к/з.
238 Бай-Гем ч/кр.	17	гнедой	1923	Спэрминт ч/кр.	Мэри-Ллойд ч/кр.	163,5	185	20,5	35 Богаевский к/з.
Байрон п/кр.	—	рыжий	1928	375 Негропонт ч/кр.	Маруся	159	173	20	Н.-Урванская ГЗК
Байрон дон.	—	гнедой	1928	—	—	—	—	—	38 Черкесский к/з.
Баловень ар/каб.	229	вороной	1929	Бобар ар.	Армада каб.	152	170	19	К/к. им. Окт. Революции.
Балдурист тек.	—	св.-серый	1923	—	—	163	173	19,75	34 Кабардинский к/з.
245 Барон ч/кр.	2	гнедой	1923	Радотер ч/кр.	Чова ч/кр.	157	176	20	Н.-Урванская ГЗК.
Баграк невяясн. происх.	—	св.-серый	1919	—	—	154	160	18,5	К/к. Всадник.
Баян карач.	—	горной	1928	—	—	—	—	—	К/к. Кр. Партизан.
268 Бебер ч/кр.	—	рыжий	1919	Бонспизель II ч/кр.	Ку-И ч/кр.	—	—	—	35 Богаевский к/з.

№ ГПК, имя и порода	№ по завладу	Мать	Год рожд.	Отец	Мать	Промеры			* Хозяйство
						Выс. в хол.	Охв. груди.	Охв. пвсти.	
Бездельник тек.	—	зол.-рыжий	1925	Белен тек.	—	158	—	—	35 Богаевский к/з.
Бельчю ан/ар.	19	св.-гнедой	1923	Марди	Нинон	181	20,5	—	К/к. им. Фрунзе.
010 Берекет-Берсен дон. черн.	168	рыжий	1928	Бордо дон.	Прачка черн.	—	—	—	Карачаевский к/з.
Берлин дон.	—	рыжий	1928	—	—	—	—	—	К/к. им. Окт. Революции.
Бесла невяянс. происх.	—	—	—	—	—	—	—	—	Карачаевский к/з.
251 Биля-Уильямс ч/кр.	—	гнедой	1923	Рерууд ч/кр.	Бель-Флер ч/кр.	166	19,2	—	35 Богаевский к/з.
081 Бобар ар.	—	гнедой	1924	Шукря-Бей	Титания	177	18,5	—	34 Кабардинский к/з.
256 Бозамбо ч/кр.	—	каракавый	1922	Лорд-Арчер ч/кр.	Келайн ч/кр.	158	17,5	—	34 Кабардинский к/з.
088 Бозар п/кр.	—	рыжий	1924	Бон-Тон ч/кр.	0178 Эльвара донская	153	19,5	—	35 Богаевский к/з.
22 Бордо дон.	—	з.-бугый	1918	Борей дон.	донская	179	20,25	—	К/з. им. Буленного.
262 Борей ч/кр.	—	гнедой	1923	Фокслинг ч/кр.	Брэнвиллье ч/кр.	161	17,9	—	К/к. Скаун.
246 Босзан ч/кр.	—	рыжий	1924	Газман ч/кр.	Бокула ч/кр.	163	17,9	—	38 Черкесский к/з.
Браконьер п/кр.	—	рыжий	1928	375 Неграпонт ч/кр.	верховая	155	19	—	38 Черкесский к/з.
25 Бранси ч/кр.	—	каракавый	1916	Браво-ле-Санс ч/к.	Лавина II ч/р.	—	—	—	34 Кабардинский к/з.
26 Бренди ч/кр.	—	рыжий	1920	Маршалек ч/кр.	Бица ч/кр.	155	19	—	35 Богаевский к/з.
Бридж п/кр.	—	рыжий	1928	375 Неграпонт ч/кр.	верховая	162	18,1	—	38 Черкесский к/з.
497 Брутус ч/кр.	—	каракавый	1924	Бони ч/кр.	Софиенбланк ч/кр.	—	—	—	38 Черкесский к/з.
Бузотер п/кр.	—	гнедой	1928	Вольтурно ч/кр.	верховая	—	—	—	38 Черкесский к/з.
Буйтур п/кр. по телу	—	—	—	—	—	—	—	—	К/к. им. Книги.
Букет ан/дон.	—	гнедой	1930	форс в/кр.	Лидия дон.	177	20	—	38 Черкесский к/з.
498 Бунко ч/кр.	—	т.-рыжий	1925	Оссиан ч/кр.	Вильма II ч/кр.	167	18,3	—	35 Богаевский к/з.
016 Вавилон ан/дон.	—	гнедой	1928	32 Веллингтон ч/кр.	Великая 219 дон.	157	17,4	—	38 Черкесский к/з.
Валет ул. верх	—	гнедой	1929	Эмир в/кр.	—	154	20	—	38 Черкесский к/з.
094 Вальми ан/ар.	—	рыжий	1924	Анжелюс IV	Виолетт	172	19	—	34 Кабардинский к/з.
Ванда п/кр.	—	рыжий	1930	Кикерика ч/кр.	Эльза	152	17,0	—	38 Черкесский к/з.
Варяг ул. верх	—	рыжий	1929	Эмир в/кр.	—	163	16,9	—	38 Черкесский к/з.
Вахтер п/кр.	—	гнедой	1930	Кикерика ч/кр.	—	168	19,1	—	38 Черкесский к/з.
32 Веллингтон ч/кр.	—	т.-гнедой	1915	Виллиам-тзи-Тверд ч/кр.	Героин ч/кр.	164	20,75	—	К/к. Всадник.
60 Вивигени вост.-пр.	—	бурый	1920	066 Винер-Блут	023 Сента	186	20,75	—	38 Черкесский к/з.
Вильбург п/кр.	—	рыжий	1930	Кикерика ч/кр.	верховая	154	19,5	—	38 Черкесский к/з.

№ ГПК, имя и порода	№ по заводу	Мать	Год рож.	Отец	Мать	Промеры			Хозяйство
						Выс. в хол.	Обхв. груди	Обхв. пасты	
Вильгельм дон.	—	рыжий	1928	—	—	155	178	19,75	К/к. им. Окт. Революции.
Вильхенуш (Вюлькэн) ч/к.	—	т.-гнедой	1922	Арк-де Триомф ч/к.	Велес ч/кр.	—	—	—	35 Богаевский к/з,
098 Виндзор 3/8 кр.	—	гнедой	1924	181 Стеро ч/кр.	037 Вилькова 3/4 кр.	162	180	20,5	35 Богаевский к/з,
Водолаз каб.	—	—	—	—	—	—	—	—	34 Кабардинский к/з.
029 Водопад ан/дон.	—	т.-гнедой	1928	32 Велангтон ч/кр.	Перепелка 34 доп.	154	175	19,5	Карачаевский к/з.
Водораз п/кр. по тигру	—	гнедой	1930	Зефир	—	154	171	20	38 Чер-еский к/з.
493 Вольфр м III ч/кр.	—	гнедой	1919	Нюак ч/кр.	Вейксельмюнде ч/к	160	178	20	34 Кабардинский к/з.
Восторг невяся. происх.	—	—	1930	—	—	164	180	21	35 Богаевский к/з.
77 Газзат ан/черн	243	св.-гнедой	1929	45 Гепель ч/кр.	Апелляция 153 черн.	158	180	20	Карачаевский к/з.
38 Галеацо ч/кр.	—	т.-гнедой	1915	Гальти-Бой ч/кр.	Галатея ч/кр.	164	187	19,5	К/з. им. I Кон Армин.
82 Галоп ан/черн.	—	гнедой	1927	61 Грей-Террор ч/к.	Бобинэ 2 черн.	162	184	21	Карачаевский к/з.
84 Гальти-Мор п/кр.	36	рыжий	1924	41 Гафис ч/кр.	—	160	186	20	К/к Всадник.
39 Гамрат ч/кр.	—	т.-гнедой	1914	Гальти-Б.й ч/кр.	Марнота ч/кр.	160	186	20	К/з. им. I Кон. Армин.
50 Гарвей ан/венг.	—	гнедой	1929	50 Гишен ч/кр.	210 Ветренная 85 венг.	156	173	20	Карачаевский к/з.
48 Гарем дн/черн.	—	гнедой	1928	Гальт дон.	039 Арнда 106 дон/черн.	—	—	—	Карачаевский к/з.
503 Гарсман ч/кр.	—	гнедой	1925	Раскаль ч/кр.	Гудли ч/кр.	160	175	20	38 Черкесский к/з.
95 Гастроль п/кр.	—	т.-гнедой	1931	469 Футбол ч/кр.	Орлица	149	165	18,5	К/к им. Окт. Революции.
038 Гашиш ан/дон.	—	гнедой	1926	39 Гамрат ч/кр.	156 Балла 167 доп.	166	186	21,5	К/к им. Окт. Революции.
42 Гвидо ч/кр.	—	т.-гнедой	1917	Гамураби ч/кр.	Ораньшо ч/кр.	164	177	19,75	34 Кабардинский к/з.
97 Геволь вост пр.	—	гнедой	1931	277 Гезура ч/кр.	864 Траль вост.-пр	152	165	18	К/к. Всадник.
277 Гевура ч/кр.	—	рыжий	1923	Рамасос ч/кр.	Лесбос ч/кр.	156	175	19,5	34 Кабардинский к/з.
45 Гепель ч/кр.	—	гнедой	1916	Слай-Фокс ч/кр.	Пелотэ ч/кр.	162	172	20	К/к. им. Беленовича.
Герой турк.	—	гнедой	1922	—	—	165	186	20	К/к. Кав. Буленого.
105 Геригафт вост. пр.	—	бурый	1924	—	—	—	—	—	К/к Всадник.
49 Гимней ч/кр.	—	рыжий	1916	Галлий ч/кр.	Минерва ч/кр.	156	173	20	34 Кабардинский к/з.
108 Главком 90 ан/венг.	—	гнедой	1929	50 Гишен ч/кр.	208 Вестя 180 венг.	160	180	20,5	Карачаевский к/з.
283 Гобой ч/кр.	—	гнедой	1920	52 Годны ч/кр	19 Брасси ч/кр.	159	180	20,5	35 Богаевский к/з.
044 Годар ан/дон.	—	рыжий	1926	50 Гишен ч/кр.	Редэя 45 доп.	154	167	18,5	К/к. Скаули.
110 Годаш ан/вост. пр.	—	рыжий	1931	503 Гурнеман ч/кр.	5 Агиания вост.-пр	—	—	—	К/к. Всадник.
Гомель к-р.ч.ч.	—	—	—	—	—	—	—	—	Карачаевский к/з.

№ ГПК, имя и порода	№ по заводу	Мать	Год рожд.	Отец	Мать	Вис. в хол.	Промеры		Хозяйство
							Обхв. груди	Обхв. пасти	
Гонец невясы. происх.	—	—	—	—	—	—	—	—	—
114 Горец п/кр.	—	т.-гнедой	1931	469 Футбол ч/кр.	Баталия	146	165	18	35 Богаевский к/з. К/к, им. Окт. Революции. Ставропольский к/з.
115 Гравий ан/венг.	—	т.-гнедой	1928	62 Гримальди ч/кр.	246 Влюбленная 82 венг.	—	—	—	—
048 Градус ан/дон.	—	гнедой	1926	38 Галеано ч/кр.	677 Кукушка 71 доп.	162	182	20,25	35 Богаевский к/з.
Градус ч/кр.	—	гнедой	1928	71 Дарлингтон ч/кр.	34 Геро ч/кр.	160	188	19	35 Богаевский к/з.
292 Гриольд ч/кр.	—	караковский	1924	62 Гримальди ч/кр.	118 Ольга ч/кр.	—	—	—	К к. им. Беленковича.
051 Грозный ан/дон.	—	гнедой	1928	142 Партизан ч/кр.	049 Астраханка	157	172	18	К/к, им. Книги.
296 Грэт-Скот ч/кр.	—	гнедой	1921	Грэт-Серрайз ч/кр	Ингрид ч/кр.	161	184	20,25	34 Кабардинский к/з.
123 Гуд'ой ан/черн.	—	гнедой	1931	469 Футбол ч/кр.	Китайка 45 черн.	154	173	19	К/к, им. Окт. Революции.
298 Гум ч/кр.	—	т.-гнедой	1925	117 Маркони ч/кр.	39 Гюрвина ч/кр.	160	180	20	К/к, им. Окт. Революции.
Гурзуф ан/каб.	—	гнедой	1930	296 Грэт-Скот ч/кр.	Кума каб.	149	168	19	34 Кабардинский к/з.
Гусар п/кр.	—	гнедой	1931	45 Гепель ч/кр.	—	—	—	—	К/к, им. Беленковича.
Гутор невясы. происх.	—	—	—	—	—	—	—	—	35 Богаевский к/з.
Декамерон п/кр.	—	рыжий	1927	Дон-Жуан ч/кр.	—	157	177	19	38 Черкесский к/з.
Декламатор п/кр.	—	рыжий	1928	79 Дон-Жуан ч/кр.	Зорька	161	180	21	35 Богаевский к/з.
Деспот ар.	—	рыжий	1930	Денустэ	Саанинь	—	—	—	Терский к/з.
305 Диоскур ч/кр.	—	гнедой	1919	Дарк Рональд ч/кр.	Дифференц ч/кр.	163	183	20,5	34 Кабардинский к/з.
Добрый каб.	—	гнедой	1930	—	—	—	—	—	К/к, Всадник.
061 Долгожанный ан/дон.	—	рыжий	1925	79 Дон-Жуан ч/кр.	963 Серна II 150 доп.	161	180	21,75	35 Богаевский к/з.
75 Дончак доп.	—	рыжий	1929	—	Умна	155	172	19,5	К/к, им. Книги.
Душак тек.	—	т.-серый	1926	—	—	133	160	18	35 Богаевский к/з.
062 Елец доп/черн.	—	св.-гнедой	1927	71 Дневик доп.	0129 Вандея 213 черн.	157	178	20	35 Богаевский к/з.
82 Ермак доп.	—	бурый	1926	Патрон доп.	601 Иголка 47 доп.	154	175	20	К/к, им. Беленковича.
81 Ермак доп.	—	рыжий	1926	—	—	164	194	23	К/к, им. Книги.
83 Еруслан доп.	—	рыжий	1926	36 Буян доп.	Свекровь доп.	153	175	20	К/к, им. Беленковича.
065 Ефрат доп/черн.	—	з.-рыжий	1926	17 Бодрый доп.	Мишура черн.	162	173	19,2	35 Богаевский к/з.
Ефрейтор доп.	—	—	—	—	—	—	—	—	К/к, им. Беленковича.
91 Жемчужок доп.	—	рыжий	1927	36 Буян доп.	617 Козачка III 170 доп.	155	171	20,25	35 Богаевский к/з.
92 Жетон доп.	—	з.-рыжий	1927	36 Буян доп.	742 Магара 73 доп	152	174	19,25	35 Богаевский к/з.

№ ГПК, имя и порода	№ по заволу	Мать	Год рожд.	Отец	Мать	Примеры			Хозяйство
						Выс в хол.	Объём груди	Объём пасти	
94 Жнец дон.	—	бурый	1927	Патрон дон.	1060 Фрица I-1 дон.	156	175	19,5	35 Богаевский к/з.
Жофр невясн. промсх.	—	—	—	—	—	—	—	—	35 Богаевский к/з.
Зайчик каб.	—	—	—	—	—	—	—	—	93 Кабардинский к/з.
Закалет ч/кр.	—	т.-гнедой	1925	Слековец ч/кр.	Шалисси ч/кр.	160	186	21	35 Богаевский к/з.
Залукадес каб.	—	гнедой	1929	—	—	—	—	—	34 Кабардинский к/з.
Зарез п/кр.	—	гнедой	1925	90 Зораб ч/кр.	Хлозальда	157	173	20	35 Богаевский к/з.
90 Зор-б ч/кр.	—	гнедой	1918	Диннефорд ч/кр.	Зычайна ч/кр.	158	165	19,75	34 Кабардинский к/з.
321 Зорин ч/кр.	—	т.-гнедой	1924	Техфильбо ч/кр.	Сфинс ч/кр.	161	175	20	38 Черкесский к/з.
Изгой ч/кр.	—	гнедой	1929	95 Карбон ч/кр.	71 Изер ч/кр.	158	174	20,5	38 Черкесский к/з.
Империалист невя. промсх.	—	—	—	—	—	—	—	—	35 Богаевский к/з.
Казбек ч/кр.	6	гнедой	1926	22 Бон-Тон ч/кр.	80 Кира ч/кр.	160	176	20	Н.-Урванская ГЗК.
Казбек невясн. промсх.	—	—	—	—	—	—	—	—	38 Черкесский к/з.
Каир ан/дон.	—	рыжий	1925	100 Кокас ч/кр.	Агрипина 12 дон.	—	—	—	К/к. Скаун.
0135 Кайман ан/ар.	—	гнедой	1924	Комта ч/кр.	Кэба-Риба ар.	—	—	—	34 Кабардинский к/з.
0268 Канн ар.	—	рыжий	1927	Денустэ	Кита	152	175	18,75	Терский к/з.
086 Канут ан/дон.	—	гнедой	1928	100 Кокас ч/кр.	Наяда 298 дон.	153	173	19,5	Карачаевский к/з.
Каприз ан/ар.	—	гнедой	1924	—	—	154	176	20	38 Черкесский к/з.
Карагач ан/ар/каб.	—	св.-гнедой	1929	0142 Клэрэ ан/ар.	кабардинская	—	—	—	К/к. Кав. Буденного.
Кара-Кум ар.	—	серый	1931	0269 Кохейлан IV	0422 Карабинь	—	—	—	Терский к/з.
Кара-Мурза карач.	—	рыжий	1929	карачевский	—	—	—	—	Карачаевский к/з.
151 Карлайн ан/черн	—	рыжий	1928	97 Килидини ч/кр.	Аркадия 97 черн.	—	—	—	Карачаевский к/з.
96 Карданах ч/кр.	—	рыжий	1916	Кирий ч/кр.	Кельт ч/кр.	155	174,5	20	Терский к/з.
329 Карневаль II ч/кр.	—	рыжий	1923	Гулливер II ч/кр.	Канон ч/кр	—	—	—	34 Кабардинский к/з.
331 Кавр-Джин ч/кр.	—	каракаовый	1919	Эжитэ ч/кр.	Жеоржин ч/кр.	163	184	20,25	К/к. им. Окт. Революции.
158 Кино-Арс ан/черн.	—	гнедой	1927	97 Килидини ч/кр.	Ангора 162 черн.	158	174	20	38 Черкесский к/з.
Кипорез п/кр. по типу	—	рыжий	1926	Кипорез	Людоедка	—	—	—	35 Богаевский к/з.
Кипиз тек.	—	з.-буланый	1923	—	—	155	164	19	К/к им. Беленковича.
0142 Клэрэ ан/ар.	—	гнедой	1924	Кеф-Надор ан/ар.	Кларин ан/ар.	160	185	19	38 Черкесский к/з.
Кларэ ан/ар/каб.	—	каракаовый	1929	0142 Клэрэ ан/ар.	Бона каб.	157	180	20	К/к. Кав. Буденного.
Кокай кар.	—	—	—	—	—	—	—	—	Карачаевский к/з.
Комик ч/кр.	—	гнедой	1928	110 Маазара ч/кр	85 Ко ч/кр.	—	—	—	34 Кабардинский к/з.
Коммунар ан/каб.	—	каракаовый	1929	331 Квир-Джин ч/кр	461 Вольная каб.	—	—	—	К/к. им. Окт. Революции.

№ ГПК, имя и порода	№ по договору	Мать	Год рожд.	Отец	Мать	Промеры			Хозяйство
						Выс. в хол.	Обхв. грудн.	Обхв. пясти	
0146 Конкеран ан/ар.	—	рыжий	1924	Ниль-Бле ав/ар.	Ваниль ан/ар	—	—	—	Карачаевский к/з.
339 Корлас ч/кр.	—	гнедой	1923	Опонт ч/кр.	Карява II ч/кр.	163,5	182	20	35 Богаевский к/з.
162 Коронеч ав/черн.	—	гнедой	1928	97 Киляндин ч/кр.	Маргаритка40черн.	158	182	20	Карачаевский к/з.
Красный каб.	—	рыжий	1923	—	—	—	—	—	34 Кабардинский к/з.
616 Ксаидер ч/кр.	—	гнедой	1925	Дюрбар ч/кр.	Ксантэн ч/кр.	158	181	20	Тергский к/з.
Кубанец тек.	—	серый	1916	—	—	—	—	—	34 Кабардинский к/з.
Кузнец каб.	—	—	—	—	—	—	—	—	93 Кабардинский к/з.
106 Лаон ч/кр.	—	гнедой	1917	Лувье ч/кр.	Гурня ч/кр.	153	181	19	К/к, Всадник.
Легучий дон.	—	рыжий	1929	Красавец дон.	Светлана дон.	—	—	—	К/к. им. Книги.
Ливень ан/венг.	—	гнедой	1928	109 Лукс II ч/кр.	Воздушная 2 венг.	152	171	19	35 Богаевский к/з.
Ливерпуль ан/венг.	—	гнедой	1928	109 Лукс II ч/кр	Верная 77 венг.	—	—	—	35 Богаевский* к/з.
Ликург каб.	—	св.-гнедой	1930	—	—	—	—	—	34 Кабардинский к/з.
172 Ломбард ан/венг.	107	караковый	1929	109 Лукс II ч/кр.	105 Богема 127 венг.	152	165	19,5	Карачаевский к/з.
Лорд-Карбон 7/8 кр.	—	буланый	1929	95 Карбон ч/кр.	0100 Леда Грей 3/4 кр.	153	170	18,5	35 Богаевский к/з.
Любимец дон.	—	гнедой	1927	—	—	—	—	—	К/к. им. Окт. Революции.
Магнат каб.	—	гнедой	1930	—	—	—	—	—	34 Кабардинский к/з.
Мак ул. верх.	—	рыжий	1929	Мистер	—	154	172	20	К/к. Кав. Буденного.
Мажчик в/кр. по типу	—	гнедой	1916	—	—	155	173	21,5	К/к. Скакун.
115 Мамбрино ч/кр.	—	караковый	1915	Лувье ч/кр.	Мазарра ч/кр.	159	182	21	К/к. им. Беленковича.
Марюдумел п/кр. по типу.	—	гнедой	1927	—	—	159	185	20	35 Богаевский к/з.
120 Марьяж ч/кр.	—	гнедой	1915	Мерри-Джек ч/кр	Гафса II ч/кр.	161	179	20	К/з. им. I Кон. Армии.
359 Масканьо ч/кр.	—	рыжий	1923	Тэлди ч/кр.	Маджеста ч/кр.	159	175	19,2	34 Кабардинский к/з.
Мелхтраум ч/кр.	—	рыжий	1923	Граум ч/кр.	Мадмуазель ч/кр.	167	185	20	38 Черкесский к/з.
0156 Мерзух ар.	—	серый	1922	Мерзух I	Шагя XVI	148	167	18,2	34 Кабардинский к/з.
126 Мистан ч/кр.	—	т.-гнедой	1907	Матчбокс ч/кр.	Май-Лэдис-Мел ч/кр.	160	175	20,5	34 Кабардинский к/з.
128 Минус ч/кр.	—	гнедой	1917	Минюру ч/кр.	Дора ч/кр.	159	178	19	К/к. им. Беленковича
0102 Мирабо ан/дон.	—	гнедой	1927	120 Марьяж ч/кр.	Бомба 6 дон.	164	183	21	35 Богаевский к/з.
0103 Мирбо ан/дон.	—	гнедой	1928	120 Марьяж ч/кр.	927 Рембока дон.	154	180	19,5	Карачаевский к/з.
368 Мон-Дезир ч/кр.	—	гнедой	1919	Бонспизль II ч/кр.	Мельтон-Стар ч/кр.	163	179	19,75	К/к. Всадник.

№ ГПК, имя и порода	№ по завязу	Мать	Год	Отец	Мать	Промеры			Хозяйство
						Выс. в хол.	Объ. Груди	Объ. Пясти	
538 Мохач ч/кр.	—	гнедой	1926	Тамэр ч/кр.	Мочар ч/кр.	159	185	19	38 Черкесский к/з.
Наджир п/кр.	—	—	1931	Масканыо ч/кр.	—	—	—	—	К/к. Кав. Буденного.
541 Надор ч/кр.	—	карзковый	1923	Расканыо ч/кр.	Грондидже ч/кр.	159	179	19,5	К/к. им. Беленковича.
Наказ п/кр.	—	—	1931	Масканыо ч/кр.	Елабуга	167	187	21	К/к. Кав. Буденного.
543 Нэ-Бушуль ч/кр	—	гнедой	1924	Нубнер ч/кр.	Бушемлек ч/кр.	159	182	21	К/к. им. Книги.
378 Оваш ч/кр.	—	т.-гнедой	1920	Спиридион ч/кр.	Кивандорло ч/кр.	—	—	—	38 Черкесский к/з.
Огонь каб.	—	гнедой	1925	158 Сагайдак ч/кр.	Осса	159	176	19	35 Кабардинский к/з.
Орел п/кр.	—	вороной	1926	—	—	155	175	18,5	35 Богавский к/з.
Орлик карач.	—	—	—	—	—	—	—	—	К/к. Кр. Партизан.
Орлик трак.	—	—	—	—	—	—	—	—	К/к. им. Окт. Революции.
381 Орэг ч/кр.	1	т.-гнедой	1922	Санг-Бале ч/кр.	Овернайт ч/кр.	156	181	20	Н.-Урванская ГЭК.
138 Орфеон ч/кр.	—	гнедой	1917	Орфа ч/кр.	Азия ч/кр.	—	—	—	35 Богавский к/з.
Ошхамахо каб.	—	гнедой	1918	—	—	—	—	—	34 Кабардинский к/з.
Палдок дон.	—	бурый	1926	Патрон дон.	Дина 7 дон.	—	—	—	Карачаевский к/з.
383 Пайльасс ч/кр.	—	гнедой	1920	Консоля ч/кр.	Ла-Пайльард ч/кр.	167	185	20	34 Кабардинский к/з.
141-а Папуас ч/кр.	—	гнедой	1922	52 Годны ч/кр.	126 Потышь ч/кр.	—	—	—	35 Богавский к/з.
208 Паратвай андон.	346	рыжий	1930	383 Пайльасс ч/кр.	Лихая дон.	158	178	20	34 Кабардинский к/з.
Пардон ч/кр.	—	гнедой	1928	68 Даринал ч/кр.	121 Парагвай ч/кр.	—	—	—	34 Кабардинский к/з.
Парнас невьяси. происх.	—	—	—	—	—	—	—	—	35 Богавский к/з.
Пароль п/кр. по типу	—	вороной	1918	—	—	161	184	20	35 Богавский к/з.
384 Пастух ч/кр.	—	гнедой	1925	162 Сатир ч/кр.	126 Потыш ч/кр.	160	182	20	К/к. Всадник.
135 Певец дон.	99	гнедой	1928	Пион дон.	273 Вангуза 216 дон.	—	—	—	Карачаевский к/з.
388 Пелион ч/кр.	—	гнедой	1922	Фельс ч/кр.	Перила ч/кр.	—	—	—	К/к. Скаун.
556 Пер-Дарк ч/кр.	—	т.-гнедой	1920	Дарк-Рональд ч/кр.	Пералвенчур ч/кр.	161	177	20,25	35 Богавский к/з.
Пермон невьяси. происх.	—	ср.-гнедой	—	—	—	—	—	—	35 Богавский к/з.
619 Письмэкер ч/кр.	—	гнедой	1923	Телди ч/кр.	Квин-оло-Лонг-форд ч/кр.	162	182	20,5	Карачаевский к/з.
Победитель ч/кр.	—	рыжий	1926	79 Дон-Жуан ч/кр.	134 Прона ч/кр.	161	171	19,5	35 Богавский к/з.
214 Победитель 3/4 кр.	—	рыжий	1930	144 Патко-Паста ч/кр.	68 Баллада 66 п/кр.	—	—	—	Карачаевский к/з.
Подарок ч/кр.	5	т.-гнедой	1926	71 Дарлингтон ч/кр.	126 Потыш ч/кр.	160	171	19,5	Н.-Урванская ГЭК.

№ по завлуду	Мать	Год рожд.	Отец	Мать	Промеры			Хозяйство
					Выс. в хол.	Обхв. груди	Обхв. пасти	
Пожимон ч/кр.	т.-гнедой	1925	Паэман ч/кр.	Харнат ч/кр.	—	—	—	35 Богаевский к/з.
Прини-Вид неяс. пронос.	—	—	—	—	—	—	—	35 Богаевский к/з.
Прометеус ч/кр.	гнедой	1922	Лауданум ч/кр.	Флихт ч/кр.	166	187	20	35 Богаевский к/з.
566 Гедан ч/кр.	гнедой	1921	Гольден-Сан ч/кр.	Шэнэг ч/кр.	160	178	19,5	К/з. им. I Кон. Армии.
622 Пэль-Ханд ч/кр.	т.-гнедой	1924	Подимелюс ч/кр.	Кашир ч/кр.	166	192	20,5	К/з. им. I Кон. Армии.
575 Пэрвиэнз ч/кр.	т.-гнедой	1925	Ууль-Уайндер ч/кр.	Перонелла ч/кр.	—	—	—	35 Богаевский к/з.
Ралло ч/кр.	кар ковый	1925	Роккетер ч/кр.	Ленке ч/кр.	163	180	19	34 Кабардинский к/з.
229 Рэкет вост. пр.	гнедой	1923	—	—	164	193	21	К/к. Кр. Партизан.
569 Розен-Раксер ч/кр.	св.-рыжий	1923	Данило II ч/кр.	Розенинаэль ч/кр.	166	185	19,5	35 Богаевский к/з.
155 Рокамболь ч/кр.	т.-гнедой	1917	Тезей ч/кр.	Риприв III ч/кр.	152	180	18,75	К/к. Кав. Буденного.
402 Роллон ч/кр.	гнедой	1923	159 Сайгон ч/кр.	140 Розада ч/кр.	163	175	20	34 Кабардинский к/з.
581 Рубель ч/кр.	рыжий	1920	Нюаж ч/кр.	Розенмеле ч/кр.	159	174	19,5	35 Богаевский к/з.
403 Рейон-Вер ч/кр.	гнедой	1920	Сан-ле-Су ч/кр.	Рив-де-Луар ч/кр.	153	174	20	35 Богаевский к/з.
0189 Савояр 3/4 кр.	караковий	1924	158 Сагадак ч/кр.	033 Венера	158	181	20	35 Богаевский к/з.
158 Сагайдак ч/кр.	т.-гнедой	1915	Солпнтр ч/кр.	Ксоу ч/кр.	—	—	—	34 Кабардинский к/з.
408 Саконец ч/кр.	гнедой	1925	162 Сатир ч/кр.	143 Сакунтала ч/кр.	159	177	19,75	К/к. Скакур.
160 Салот ч/кр.	гнедой	1922	159 Сайгон ч/кр.	33 Гвоздика ч/кр.	—	—	—	35 Богаевский к/з.
411 Сангвиник ч/к.	рыжий	1924	161 Санитар ч/кр.	186 Химера ч/кр.	159	174	19	35 Богаевский к/з.
Сапфир ч/кр.	т.-гнедой	1930	60 Грей-Бой ч/кр.	Сахара ч/кр.	160	170	19	35 Богаевский к/з.
0197 Саурап 3/4 кр.	гнедой	1924	161 Санитар ч/кр.	0158 Трельбя	154	170	19,2	35 Богаевский к/з.
0122 Саурап ан/дон.	т.-гнедой	1926	159 Сайгон ч/кр.	76 Аста £2 доп.	155	174	20,5	К/к. Скакур.
245 Сатурн вост пр.	рыжий	1924	Иррлерер	Магола	164	182	21,25	К/к. Всадник.
0126 Свет ан/дон.	рыжий	1924	167 Свете ч/кр.	27 Анда доп.	157	180	19	89 к/з.
416 Свисток ч/кр.	вороний	1925	170 Сен-Жюст II ч/кр.	152 Сорнетт ч/кр.	162	182	20,75	К/к. Кав. Буденного.
250 Сейф 3/4 кр.	гнедой	1929	159 Сайгон ч/кр.	0307 Сафо п/кр.	153,5	180	18,7	Караевский к/з.
169 Сенегал ч/кр.	вороний	1922	173 Сирокко ч/кр.	44 Гортензия ч/кр.	—	—	—	34 Кабардинский к/з.
418 Сен-Жю-Сорн ч/кр.	т.-гнедой	1923	170 Сен-Жюст ч/кр.	152 Сорнетт ч/кр.	151	174	19	35 Богаевский к/з.
587 Сизифус ч/кр.	рыжий	1923	Азутан ч/кр.	Слингберд ч/кр.	—	—	—	35 Богаевский к/з.
0131 Сингаур ан/дон.	св.-гнедой	1926	167 Свете ч/кр.	1157 Юца 119 доп.	160	178	20,5	К/з. им. Беленковича.
Скандал ч/кр.	Гыжий	1930	Хайклифф ч/кр.	315 Сила ч/кр.	161	179	19,6	35 Богаевский к/з.
427 Скафандр ч/кр.	—	1923	174 Ск рпанго ч/кр.	186 Химера ч/кр.	156	176	20	38 Черкесский к/з.

№ ГПК, имя и порода	№ по заводу	Мать	Год рожд.	Отец	Мать	Промеры			Хозяйство
						Выс. в хол.	Обхв. грудн.	Обхв. пшнн.	
Скелтак ч/кр.	—	гнедой	1930	222 Юнак ч/кр.	Сидейка ч/кр.	159,5	174	19,5	35 Богаевский к/з.
0137 Сметанка ан/дон	—	гнедой	1926	159 Сайгон ч/кр.	Серфима 256 дон.	157	178	20,75	К/к. Скакун.
Сократ ул. верх.	—	рыжий	1926	Случайный	Газель	—	—	—	35 Богаевский к/з.
Спорт ч/кр.	—	гнедой	1930	25 Бранси ч/кр.	Содовая ч/кр.	—	—	—	35 Богаевский к/з.
Спритвор ан/дон, по типу	—	рыжий	1929	Сагун	—	152	169	18,5	К/к. Кр. Партазан.
0148 Сувенир ан/дон.	—	рыжий	1924	167 Светец ч/кр.	10 Агава дон.	156	179	19,25	К/к. им. Кинги.
036 Сумбур ан/ар.	—	гнедой	1911	Ст. Игнарус ч/кр.	Басма	—	—	—	34 Кабардинский к/з.
Тавриз ан/черн.	—	гнедой	1927	194 Трумпф ч/кр.	Волга черн.	—	—	—	Карачаевский к/з.
431 Тавриз ч/кр.	—	т.-гнедой	1925	32 Веллингтон ч/кр.	164 Терция ч/кр.	—	—	—	К/к. Всадник.
187 Тайгер ч/кр.	—	т.-рыжий	1922	186 Тагор ч/кр.	115 Наполи ч/кр.	—	—	—	34 Кабардинский к/з.
Такир тек.	—	рыжий	1926	—	—	157	167	19	35 Богаевский к/з.
275 Тамбукан вост. пр.	—	вороной	1918	—	—	159	180	20	К/к. Кав. Буденного.
281 Терец ан/каб.	—	гнедой	1930	378 Оваш ч/кр.	Альма к.б.	150	166	18,5	К/к. Кав. Буденного.
629 Тэл-Блэйд ч/кр.	—	гнедой	1924	Спирворт ч/кр.	Франселл ч/кр.	163	192	21	К/з. им. 1 Кон. Армии.
437 Тзи-Микадо ч/кр.	—	бурый	1924	Суинфорд ч/кр.	Сенбоннет ч/кр.	161	185	21,5	35 Богаевский к/з.
Тигр ан/каб.	—	гнедой	1928	Тайгер ч/кр.	Змейка каб.	156	167	19	93 Кабардинский к/з.
440 Тир ч/кр.	—	рыжий	1924	186 Тагор ч/кр.	165 Тирада ч/кр.	—	—	—	35 Богаевский к/з.
441 Тисса ч/кр.	—	гнедой	1923	Бони ч/кр.	Прицесс-оф-Таир ч/кр.	160	186	20,5	38 Черкесский к/з.
445 Трепак ч/кр.	—	т.-гнедой	1925	211 Хронограф ч/кр.	160 Тамара ч/кр.	156	178	20,5	38 Черкесский к/з.
Треф в/кр. по типу	—	гнедой	—	—	—	157	172	19	35 Богаевский к/з.
Трильбия каб.	374	гнедой	1930	кабардинский	Телеграфистка каб.	145	165	19	34 Кабардинский к/з.
194 Трумпф ч/кр.	—	гыжий	1918	Делонэ (пр. Лек-ки-Дог) ч/кр.	Тараска ч/кр.	160	173	20,5	К/з. им. Буденного.
Туман каб.	568	гнедой	1928	—	—	—	—	—	К/к. им. Фрунзе.
Турист ан/венг.	—	гнедой	1927	196 Турцио ч/кр.	Ваниль 13 венг.	—	—	—	35 Богаевский к/з.
294 Турникет ан/венг.	—	гнедой	1927	196 Турцио ч/кр.	255 Волга 95венг.	—	—	—	Карачаевский к/з.
Тымах каб.	—	—	—	—	—	—	—	—	К/к. им. Беленковича.
Удалой ан/дон.	—	гнедой	1931	0126 Свет ан/дон.	Мидья дон.	—	—	—	93 Кабардинский к/з.

№ ГПК, имя и порода	№ по заводу	Мать	Год рожд.	Отец	Мать	Промеры			Хозяйство
						Выс. в хол.	Обхв. груди	Обхв. пасти	
040 Уинсон ан/ар.	—	гнедой	1914	Вайльд-Виллоу ч/к.	Серна	—	—	—	34 Кабардинский к/з.
629 Уоллер ч/к.	—	гнедой	1923	Брембл-Гуайт ч/кр	Уиллигофт-Прайд ч/кр.	163	185	21	К/к. Скакун.
300 Фазан ан/вост. пр.	—	гнедой	1931	453 Фанатик ч/кр.	591 Лефта вост. пр.	157	173	19,5	К/к. Всадник.
Фак трак.	—	—	—	—	—	—	—	—	К/к. Кр. Партизан.
Фалерон каб.	571	св.-гнедой	1925	—	—	140	177	19,5	К/к. им. Фрунзе.
453 Фанатик ч/к.	—	гнедой	1925	25 Бранси ч/кр.	181 Фашода ч/кр.	158	181	20	38 Черкесский к/з.
Фанни Юнкер дон.	—	рыжий	1925	—	—	—	—	—	К/к. им. Окт. Гезюлюци.
Фантей ан/каб.	—	караковый	1928	Фалерон в/кр.	Аглая каб.	—	—	—	34 Кабардинский к/з.
Феллах ч/к.	—	св.-гнедой	1929	95 Карбон ч/кр.	173 Фелла ч/кр.	159	168	20,5	38 Черкесский к/з.
459 Флаг ч/к.	3	гнедой	1925	222 Юнак ч/кр.	173 Фелла ч/кр.	158	182	20	Н.-Урванская ГЗК.
461 Фламандер ч/кр.	—	рыжий	1922	Тэй-Сторн ч/кр.	Флайнг-Джиб ч/кр	162	180	21	К/з. и.ч. I Кол. Армии.
307 Фокстрот ан/венг.	—	караковый	1930	469 Футбол ч/кр.	230 Бинда венг.	152	165	18,5	К/к. Всадник.
Фото п/кр. по типу	—	гнедой	1927	—	—	155	178	20,5	35 Богавевский к/з.
Фрегат ч/к.	—	рыжий	1928	68 Дариал ч/кр.	178 Фрезалия ч/кр	—	—	—	34 Кабардинский к/з.
469 Футбол ч/кр.	—	т.-гнедой	1925	25 Бранси ч/кр.	182 Фулл-Край ч/к	160	173	19,5	38 Черкесский к/з.
315 Футбол п/кр.	—	гнедой	1927	Флайнг-Стар II ч/кр	Майка	158	175	19,5	35 Богавевский к/з.
0155 Хабаровск ан/дон.	—	гнедой	1928	208 Херберт ч/кр.	Баядерка 69 дон.	158	175	20	Карачаевский к/з.
318 Хагар ан/черн.	—	т.-гнедой	1927	210 Хомер ч/кр.	Валькирия черн.	159	180	19,2	35 Богавевский к/з.
319 Хайд-Парк ан/венг.	—	гнедой	1928	204 Химберт ч/кр.	203 Весенняя (Песенка 101 венг.	155	175	20	Карачаевский к/з.
208 Херберт ч/к.	—	гнедой	1916	Адутан ч/кр.	Хэрберт ч/кр.	160	184	20	Терский к/з.
326 Хавинец п/кр.	—	гнедой	1927	210 Хомер ч/кр.	Иволга (Палька)	158	180	20,5	Карачаевский к/з.
327 Хисмет ан/черн.	—	караковый	1928	210 Хомер ч/кр.	Минута 29 черн.	155	181	20	Карачаевский к/з.
328 Холмс ^{3/4} кр.	—	т.-гнедой	1929	210 Хомер ч/кр.	623 Симфония ан/дон.	152,5	173	19,5	Карачаевский к/з.
210 Хомер ч/кр.	—	гнедой	1922	Оссиян ч/кр.	Бюлетт ч/кр.	162	182	21	К/з. им. Буденного.
Центавр ан/ар/черн.	—	серый	1925	044 Цилиндр ан/ар	Акустика черн.	155	175	19,5	38 Черкесский к/з.
Цеус ч/кр.	—	гнедой	1922	Майн-Пинн ч/кр.	Герль-Гайд ч/кр.	161,5	182	21	35 Богавевский к/з.
044 Цилиндр ан/ар.	—	серый	1911	Ценный	Пинта	155	181	19,5	Терский к/з.

№ ГПК, кля и порода	№ по заводу	Мать	Год	От-и	Мать	Промеры			Хозяйство
						Выс. в хол.	Обх. груди	Обх. плечи	
476 Циха ч/кр.	—	гнедой	1921	Хад-Лашук ч/кр.	Мошар ч/кр.	152	177	20	Терский к/з.
340 Цигернак ан/ар/венг.	—	серый	1928	044 Цилиндр ан/ар.	Вологда 39 венг.	152	178	19,5	Карачаевский к/з.
341 Цулуфирст вост. пр.	—	гнедой	1926	Фейт	Цулуфрау	164	182	20,75	К/к. им. Блохера.
342 Цун-Чан п/кр.	—	гнедой	1929	476 Циха ч/кр.	Чайка 40	—	—	—	Карачаевский к/з.
594 Чарльз-Эн-Боулд ч/кр	—	гнедой	1924	Тедди ч/кр.	Мадам Ройяль ч/кр	164	180	21	К/з. им. Буденного.
156 Червонец дон.	—	рыжий	1929	—	Лилия дон.	157	180	21,25	К/к. им. Окт. Революции.
Цуяк каб.	—	т.-гнедой	1928	—	—	—	—	—	34 Кабардинский к/з.
Шаган карач.	—	каракавый	—	—	—	—	—	—	К/к. Кр. Партизан.
0217 Шагия XVI ар.	—	серый	1925	Шагия XVI	114 Гозаль	147	160	18	Терский к/з.
Шангеклер ан/венг.	—	гнедой	1928	Шекеливер ч/кр.	Адами венг.	155	171	19,5	35 Богаевский к/з.
Шангеклер в/кр.	—	гнедой	1928	110 Маззара ч/кр.	0173 Шансонетт	158	176	20	34 Кабардинский к/з.
0219 Шарман ан/ар.	—	гнедой	1924	Монсье-де-Пэнгэ ан/ар.	Леоптин ан/ар.	157	181	19	38 Черкесский к/з.
Шаз венг.	—	гнедой	—	—	—	—	—	—	К/к. Кав. Буденного.
Шмель дон.	—	рыжий	1928	—	—	—	—	—	К/к. им. Окт. Революции.
482 Шолмар ч/кр.	—	гнедой	1924	Сольдау ч/кр.	Мэйроз ч/кр.	162	179	19,25	34 Кабардинский к/з.
0223 Шутик ан/ар.	—	гнедой	1924	Велокс ан/ар.	Урдуа ан/ар.	156	174	20,5	38 Черкесский к/з.
Эгонст ч/кр.	—	т.-гнедой	1927	25 Бранси ч/кр.	205 Эгуаль ч/кр.	—	—	—	35 Богаевский к/з.
Э36 Эгильберт ч/кр.	—	т.-гнедой	1920	Лоудон ч/кр.	Эйшильд ч/кр.	157	175	20,5	К-рачаевский к/з.
Эльбрус каб.	—	т.-гнедой	1924	—	—	—	—	—	34 Кабардинский к/з.
0226 Эскопан ан/ар.	—	рыжий	1924	Анжлюс IV ан/ар.	Флёретт ан/ар.	163	182	20	38 Черкесский к/з.
Этикет ч/кр.	—	рыжий	1928	63 Даррал ч/кр.	206 Эгуаль-Фи-лант ч/кр.	—	—	—	34 Кабардинский к/з.
Эффенди каб.	—	гнедой	1930	59 Эрокко каб.	Сатира каб.	—	—	—	34 Кабардинский к/з.
Яман п/кр.	—	т.-серый	1923	223 Ямато ч/кр.	Мадмуазель	154	172	18,2	35 Богаевский к/з.
Ястреб ан/ар/каб.	370	серый	1930	054 Яшма ан/ар.	Бура каб.	148	168	18,5	34 Кабардинский к/з.
Ятаган ан/а./каб.	—	серый	1930	034 Яшма ан/ар.	кабардинская	—	—	—	34 Кабардинский к/з.
054 Яшма ан/ар.	—	серый	1909	Янычар (Приятель Анычар)	Цятра	—	—	—	34 Кабардинский к/з.

ОБЩИЙ АЛФАВИТ ЛОШАДЕЙ

А	Стр.
Абаз-Туман	54
Аббат	18
Абиан	112
Абина (Автена) п.	11
Абиссиния п.	11
Абрек	245
Абрек п. 1	3
Абрек п. 2	3
Абрек-Заур п.	3
Абродетка п.	11
Абсурдная п.	11
Абхазия п.	11
Авангард	245
Авангардка п.	12
Авантюра п. 7	12
Авантюра (Авеню) п. 8	12
Авария п.	12
Авганка р. м.	231
Авгань	205
Авенида п.	12
Авеню п.	13
Авио-модель р. м.	235
Авось п.	13
Авразия	13
Аврора п.	13
Австралия п.	13
Австрия п.	13
Автобиография п.	13
Автодор	175
Автомат	161
Автономия п.	14
Автономка п.	14
Автономка р. м.	227
Автор	153
Авторитет	245
Агайпа п.	14
Агар	14
Агент	15
Агитация р. м.	231
Алия р. м.	231
Агра п.	14
Агрономия	205
Агрономша п.	14
Ада п.	14
Ада р. м.	231
Ада от Кларэ	141
Адамина р. м.	231
Адеяна р. м.	240
Адель п. 23	14
Адель п. 24	15
Аджара п.	15
Адлер	245
Адская п.	15
Адига	205

	Стр.
Ажетэ п.	15
Ажина п.	15
Аза п. 29	15
Аза п. 30	16
Аза р. м.	235
Аза от Тамбукана	61
Аза от Атласа	137
Аза от Дзадзу	189
Азалия р. м.	227
Азалия р. м.	238
Азарка р. м.	231
Азарпеша п.	16
Азарт	118
Азагщина п.	16
Азбука п.	16
Азбука р. м.	231
Азербайджанка р. м.	231
Азиат	19
Азиатка п. 34	16
Азиатка п. 35	16
Азиатка п. 36	17
Азиатка р. м.	241
Азиатка от Подарка	118
Азика р. м.	241
Азия р. м.	232
Азия от Аметиста	125
Азия от Грэт-Скота	32
Азра п.	17
Азрак	213
Айда II п. 38	17
Айда п. 39	17
Айда п. 40	17
Аир	17
Аист	26
Айва п. 01	205
Айва п. 41	18
Айва п. 42	18
Айша п.	17,205
Айша от Анзора	145
Академия р. м.	232
Акация	190
Акблек п.	18
Аква п.	18
Акварель п.	18
Аъкорд	16
Акуратная п.	18
Акр	36
Аксай	186
Активистка п.	19
Актобан п.	19
Актолик	245
Актоса от Красотки	129
Актоса от Адлера	63
Акуловая р. м.	232

	Стр.
Акустика п.	19
Аладжа р. м.	232
Алазань п. 50	19
Алазань п. 51	19
Алазань от Атласа	21
Албанка п.	19
Алгебра р. м.	232
Алдан	69
Алейка п.	20
Алекнур	207
Алеутка п.	20
Алжир п.	71,195
Алибей	245
Ализа п.	20
Алима п.	20
Алина р. м.	232
Алиса п. 57	20
Алиса п. 58	20
Алиса п. 59	20
Алита п.	21
Алия п.	205
Алкоголичка п.	21
Алла п.	21
Алла-Верды п.	21
Аллегория п.	21
Аллегория р. м.	232
Аллегро	245
Аллегро от Атласа	191
Алли	17
Аллюр от Алтая	133
Аллюр от Зелима	13
Алма	35
Алмазная р. м.	227
Алмазная р. м.	232
Алмазная р. м.	232
Алмазная от Шолимара	22
Алочка р. м.	239
Алтай	245
Алупка п. 65	21
Алупка п. 66	22
Алхимия р. м.	232
Алшнат р. м.	235
Альбатрос	245
Альвера	206
Альгамбра п.	22
Альгамбра от Аметиста	52
Альдарка п.	22
Альма п.	22
Альма р. м.	227
Альманах	245
Альфа п.	22
Аляска р. м.	232
Амазонка I п. 71	22
Амазонка II п. 72	23
Амазонка р. м.	241
Амальгама п.	23
Аманат	17
Амбиция п.	23
Амбра п.	17,205
Амбразура п.	23
Амбulatorия п.	23
Америка п.	23
Америка от Саксонца	21
Аметист	245
Аметист п.	3

	Стр.
Аметистка р. м.	232
Ами п.	17,205
Аммоний	24
Аммуниция п.	24
Амниция р. м.	232
Амплитуда п.	24
Амбула п.	24
Ампутация п.	24
Амржан р. м.	227
Амулет	130
Амулетка	24
Амулька п.	24
Амуниция п.	25,134
Амур	128
Аналогия р. м.	232
Ананасная п.	25
Анаиас	245
Анапа п. 85	25
Анапа п. 86	25
Анапа п. 87	25
Анатолия п.	25
Ангара п. 89	26
Ангара п. 90	26
Ангара р. м.	232
Ангара от Тымыха	110
Англия п.	26
Анго	21
Андалузия п.	206
Андалузка п.	26
Анджелика п.	26
Анджелика от Грэг-Скота	211
Андромеда р. м.	227.
Анелка п.	26
Анемия п.	27
Анерка п.	27
Анетта п.	27
Анжель п.	27
Анжиола п.	27
Анзор п.	3
Анциска р. м.	235
Анитра п.	27
Анкета п.	28
Аннексия р. м.	240
Антанта р. м.	232
Антенна п. 102	28
Антенна п. 103	28
Антик	26
Антилопа п.	28
Антилопа р. м	227
Антимония	95
Авитеза п.	28
Антуонета	142
Анфиса р. м.	232
Апогей	245
Апелляция п.	28
Апрельская п.	29
Апшеронка	29
Арабелла	217
Арабеска п.	29
Арабка п. 109	29
Арабка п. 110	29
Аравия п.	29
Арабина п.	29
Арагва п. 113	30
Арагва п. 114	30

	Стр.
Арагва от Грим-Боя	30
Арагва от Арктура	47
Арагва от Масканьо	17
Арагонец	23
Арад II	245
Арад от Сингапура	205
Арапка п.	30
Арара	185
Арасхонка р. м.	232
Арат	108
Арбитр	245
Арбитр от Атласа	33
Аргамак	245
Аргентина п.	30
Аргентина р. м.	240
Аргунь п.	30
Аргунь от Зораба	28
Ардаган	151
Ардануч	177
Ардон	22
Арена р. м.	232
Аржачка п.	30
Арзгир	20
Арзгирка п.	31
Ариадна п.	31
Аринушка п.	31
Аристократка п.	31
Арифметика п.	31
Ария п. 124	31
Ария п. 125	32
Ария п. 126	32
Ария п. 07	34,206
Арка п.	32
Аркан	26
Арканзас	163
Арканка п.	32
Арктур	245
Арма	32
Армавирка п.	32
Арматура п. 130	32
Арматура п. 131	33
Армения п.	33
Армида п.	33
Армида от Атласа	145
Армия р. м.	227
Армия р. м.	232
Армия от Ирмы	121
Армянка	179
Арника п.	33
Арнольд	245
Ароматная п.	33
Арпачай	11
Артаба п.	33
Артабас	245
Артиллерист	172
Артист	14
Артистка п.	34
Артистка от Барона	112
Аружань	184
Арфа п.	34
Архангельск	15
Арцив	183
Арык	245
Асавка п.	34

	Стр.
Асивет п.	34
Асирия п.	34
Аскарита п.	34
Аскер	26
Асламурза	187
Аслан от Атласа	152
Аслан п.	3
Аслимат	156
Аслихана р. м.	227
Асма п.	34
Асмолка п.	35
Аспазия п.	21,206
Аспазия р. м.	239
Аспазия от Вишни	81
Асси п.	35
Аста п.	35
Астарот	22
Астарта п.	35
Астарта р. м.	227
Астарта от Заукадеса	19
Асти п.	35,116
Асти от Атласа	120
Астра п. 149	35
Астра п. 150	36
Астра II п. 151	36
Астра от Кириза	206
Астра от Грим-Боя	22
Астраханка р. м.	232
Астрень п.	36
Астролябия п.	36
Астрономия п.	36
Астынь п.	206
Асхабад II	109
Ася р. м.	238
Атава п.	36
Атака р. м.	232
Атаманша п.	37
Атания п.	37
Атлантида п.	206
Атлас п.	3
Атласная п.	37
Атлет	28
Ау р. м.	227
Аудиенция п.	37
Аудитория п.	37
Афектация р. м.	232
Африка	15
Африканка п.	38
Ах	245
Ах-Какая п.	38
Ахаба п.	38
Ахмат п.	3
Ахмед	59
Аховая п. 164	38
Аховая п. 165	38
Ахтырка п.	38
Ачикулак	183
Ашир	245
Аштарак	135
Аэлига п.	39
Аэлига от Грэт-Скота	27
Аэростем п.	39
Аяк п.	3
Аяк от Аметиста	166

	Стр.
Баба-Яга п.	39
Баба-Яга р. м.	238
Бабиновая п.	39
Бабка р. м.	241
Бабочка п.	39
авария	86
Аггад п.	4
Багрий	40
Багрийка п.	40
Бадочка п.	184,39
Бадья п.	40
Бажант	45
Баже п.	40
База р. м.	235
Базарная р. м.	238
Базилика п.	40
Байга п.	40
Бай-Гем	245
Байдарка п.	40
Байдора п.	40
Байка	122
Байкал	207
Байрон от Байрона	89
Байрон	245
Байрон	245
Байтаман п.	4
Баккара п.	41
Бакланка п.	41
Баксан	112
Баксанка п. 182	41
Баксанка п. 183	41
Баксанка п. 184	41
Балагурка п.	41
Балаклава р. м.	232
Балания р. м.	239
Балерина п.	42
Балерина р. м.	241
Балерина р. м.	232
Балет	42
Балкарка р. м.	235
Бал р. м.	238
Баллада п. 011	121,206
Баллада п. 187	42
Баллетка р. м.	241
Баловень	245
Балуон п.	42
Бамбуковая п.	42
Бами	205
Бана р. м.	227
Баната р. м.	232
Банда р. м.	227
Банда р. м.	232
Бандероль п.	42
Бандит п. 12	4
Бандит п. 13	4
Бандитка п. 191	42
Бандитка II п. 192	42
Бандуря п.	43
Бандурист	245
Банина р. м.	232
Баночка р. м.	227
Баня р. м.	238
Баранта р. м.	232
Барбара п. 194	43
Барбара п. 195	43

	Стр.
Барбье	207
Барем п.	4
Баржа п.	43
Барин	89
Бариве п.	43
Барка	50
Барон	245
Баррикада п. 198	43
Баррикада п. 199	44
Баррикада п. 012	207
Баруслана п.	44
Бархатка р. м.	227
Бархатка от Атласа	55
Бархатная п.	44
Барчук	43
Барышня р. м.	227
Басма п.	44
Басман	217
Басмачка п.	44
Басня п. 204	44
Басня п. 205	45
Баста	71
Бастилия п. 206	45
Бастилия п. 207	45
Бастилия от Властного	62
Басурманка р. м.	227
Баталия п. 208	45
Баталия п. 209	45
Батарей	232
Батата	221
Бати р. м.	227
Батолия п.	45
Батрак	245
Батрачка п.	46
Батырка п.	46
Бахмут	42
Башенька п.	46
Башня п. 214	46
Башня п. 215	46
Башня от Курмана	42
Баядерка п.	46
Баязетка р. м.	232
Баян п.	122,195
Баян от Брынзы	59
Баян	245
Бебер	245
Бег	45
Беглец от Выхройки	89
Беглец от Молнии	146
Беглянка р. м.	232
Бегония п.	47
Бегун	48
Беда р. м.	227
Беденькая р. м.	227
Беднячка р. м.	232
Бедовая п. 218	47
Бедовая п. 219	47
Бедовая от Градуса	49
Бедуин от Диоскура	207
Бедуин от Мерзуха	58
Бедуинка п.	207
Бежка	43
Бездельник	246
Бездна п.	47
Беззащитная р. м.	232

	Стр.
Безна р. м.	235
Безкличка п.	47
Безтайная	46
Бейдуват	112
Бек от Бобара	64
Бек от Розен-Раккера	41
Бекетовка п.	47
Белезна п.	47
Белена р. м.	232
Белиберда п.	48
Белизна п.	48
Белина	83
Белка р. м.	235
Белка р. м.	232
Белла р. м.	232
Белла от Бунко	89
Белладона	121
Бельведерка р. м.	232
Бель-Фам	110
Бельчю	246
Белянка п.	48
Бембешка п.	48
Бенгалия п.	48
Беневелла п.	48
Беневентура	153
Бережная	103
Березина п.	49
Березка	46
Берекет-Берсен	246
Беркут	77
Берлин	246
Берлога п.	49
Берта от Атласа	55
Берта п.	49
Бертольда п.	49
Беседа п. 234	49
Беседа п. 235	49
Беслан	246
Беспечная п.	49
Беспородная	47
Бестия п.	50
Бесценная р. м.	227
Бета п.	50
Бетина р. м.	240
Бешеная п.	50
Бешеный Барин	62
Бжедуч	218
Бжена п.	50
Бжеска п.	50
Бзага п.	50
Бибби	89
Бивуак от Байрона	70
Бивуак от Билли-Уилльямса	19
Билли-Уилльямс	246
Биль-Буль п.	50
Бимбека п.	50
Бимка п.	51
Бира п.	51
Биржа п.	51
Бирка п. 248	51
Бирка п. 249	51
Бирка (Весть) п. 250	51
Бирма п. 251	51
Бирма п. 014	51
Бирма р. м.	56, 207
	227

	Стр.
Бирюза п.	55, 207
Бирюлька п.	52
Бирюлька от Бранси	224
Бирюлька от Грэт-Скота	48
Бискра п.	52
Бискра от Вегетарнанки	70
Бисмарк	85
Битва п. 254	52
Битва п. 255	52
Битва р. м.	232
Бнянка п. 256	52
Бнянка п. 257	52
Бнянка п. 016	207
Благодать п.	52
Бланж	83
Бланка	227
Блеск	50
Блеска	86
Блестка п. 259	53
Блестка II п. 260	53
Блестка п. 261	46, 53
Блестящая п.	53
Блондинка р. м.	235
Блондинка р. м.	237
Блоха р. м.	232
Блудная п.	53
Блудница р. м.	237
Блыска п.	53
Блыска р. м.	232
Бобар	246
Бобелина п.	207
Бобина (Борьба) п.	54
Бова п.	54
Богаевка р. м.	232
Богдыханка п.	54
Богема п.	54
Богема от Монитора	65
Богемия	217
Богиня п.	54
Бодра р. м.	241
Бодрая п.	54
Бодрая р. м.	237
Боевая р. м.	241
Боевая р. м.	232
Боевая от Байрона	89
Боец	42
Бозамбо	246
Бой от Зораба	56
Бой от Бриджа	54
Бойся п.	54
Болгарка р. м.	227
Боливия р. м.	232
Болтовня п	55
Болтувня п. 273	55
Болтувня п. 018	208
Большая р. м.	241
Бомба п. 274	55
Бомба п. 275	55
Бомбина р. м.	237
Бона р. м.	239
Бонапартка р. м.	232
Бонна п. 276	55
Бонна п. 019	208
Бонна от Гобоя	44
Бонэр	246

	Стр.
Борджиа п.	55
Бордо	246
Борей п.	4
Борей	246
Борзая п.	55
Борзая от Ракета	34
Борислава п.	208
Борита	58
Бор-Мари п.	56
Бороздка р. м.	232
Борона	162
Борьба р. м.	241
Босния п.	56
Босоножка п.	56
Бостон	124
Босэан	246
Бочка р. м.	233
Боядерка р. м.	237
Боязнь	53
Боярин	95
Боярка р. м.	233
Боярыня п.	56
Бравая п. 283	56
Бравая л. 284	56
Бравая п. 285	57
Браво	81
Брага р. м.	241
Брага от Талисмана	47
Бразилия р. м.	227
Браилов п.	195
Брайдор п.	195
Бракер	56
Браконьер п.	246
Брама	58
Брамапут п.	57
Брамин	162
Бранси	246
Брань п.	57
Браслет	43
Браслета	190
Брезейс п.	57
Брежди	246
Бригада п. 289	57
Бригада п. 021	56, 208
Бригадир п.	195
Бригадир от Властного	57
Бридж	246
Бриз	52
Бриллиант	49
Бриса п.	44, 208
Бристоль п. 290	57
Бристоль п. 291	58
Бритва п. 292	58
Бритва п. 293	58
Бритва от Зураба	59
Бровь п.	58
Брома р. м.	233
Бронза п.	208
Бронза р. м.	233
Бронза р. м.	233
Бронзовая р. м.	227
Бронная п.	58
Бронь п.	58
Бронь от Атласа	47
Брошка п. 297	59

	Стр.
Брошка п. 298	59
Брошка от Эрокко	46
Брунгильда п.	59
Брунетка р. м.	235
Брунка п.	59
Брусника р. м.	233
Бруствер	73
Брутус	246
Брынза п. 301	59
Брынза п. 302	60
Брысь п.	60
Брысь от Ошхамахо	42
Брюнель п.	60
Брюнетка р. м.	233
Брянская р. м.	233
Буба р. м.	238
Бубна п.	60
Бубновая п.	60
Бугульма п.	60
Бугурусланка п.	61
Будущность п.	61
Будущность р. м.	233
Будь-Готова п.	61
Буза п.	61
Буза от Залукадеса	208
Бузина п.	61
Бузотер	246
Бузулучка р. м.	233
Буйная п. 313	61
Буйная п. 314	61
Буйная п. 315	62
Буйная п. 316	62
Буйтур	246
Бука п.	62
Бука от Бордо	213
Буква п.	62
Букет	246
Букет п.	195
Буковина п.	62
Буковина р. м.	240
Булат	116
Булка п.	62
Булка р. м.	235
Булочка р. м.	227
Бульба п.	62
Бульба от Актолика	130
Булька п.	63
Бунко от Бандуриста	125
Бунко	246
Бунтарь п.	195
Бура п. 323	63
Бура п. 324	63
Буран	46
Бурбон	55
Бурбонка р. м.	233
Бурда р. м.	227
Бурника п.	63
Бурка п. 326	63
Бурка п. 327	63
Бурна р. м.	241
Бурнус	42
Бурный	134
Бурса п.	63
Бурсалка п.	64
Бурукчун р. м.	233

	Стр.
Буря п. 330	64
Буря п. 331	64
Буря п. 332	64
Буря п. 333	64
Буря от Внимания	82
Бусой	47
Бутафория	124
Буфонада п.	64
Буха р. м.	235
Бухара п.	64
Бухгалтерия п.	65
Бухта (Лезгинка) п. 337	65
Бухта п. 338	65
Буцефал	108
Буча п. 339	65
Буча п. 340	65
Буча п. 341	65
Буша р. м.	233
Буянка п.	65, 89
Былая р. м.	233
Былина п.	209
Былинка р. м.	233
Быстрая п.	66
Быстрая р. м.	233
Быстрая р. м.	235
Быструха п.	66
Бэлла п.	66
Бэлла от Бай-Гема	148

В

Вабанк	42
Вавилон	246
Вавилон от Властного	120
Ваграм от Вильгельма	100
Ваграм от Властного	101
Вагранка р. м.	233
Важная р. м.	227
Важная р. м.	233
Важная р. м.	241
Важный п.	196
Вайгач	210
Вакалонная п.	66
Вакансия п.	66
Вакса	130
Вакханка п.	209
Вакцина р. м.	233
Валентина р. м.	237
Валерика р. м.	233
Валет от Карагача	84
Валет от Мака	102
Валет	246
Валгиса р. м.	233
Валкирия п.	66
Валкирия р. м.	233
Валюта п. 349	66
Валюта п. 350	67
Вальми	246
Валюся	136
Ванн р. м.	235
Ванна р. м.	237
Вампука	78
Ванда п.	67
Вандал	246
Вандея п. 352	67

	Стр.
Вандея п. 353	67
Ванесса п.	67
Ванилия п.	67
Ванна р. м.	233
Ванна п.	67
Варвара п.	68
Варианта п.	68
Варта п.	68
Варшава от Ермака	67
Варшава от Рэион-Вера	71
Варьяна п.	68
Варя п. 361	68
Варя п. 362	68
Варяг	246
Василек	70
Васильковая п.	69
Вассал	168
Вата п.	69
Ватага п.	69
Ватная р. м.	233
Вафля п.	69
Варля р. м.	237
Вахмистр	59
Вахта п. 367	69
Вахта п. 368	69
Вахтер	246
Вега п.	70
Вега п.	70
Вегетарианка п.	233
Ведушая р. м.	116
Везувий	70
Вековая п.	70
Вексель	61
Векша р. м.	233
Велетьма р. м.	233
Великая п.	70
Величаява р. м.	233
Веллингтон	246
Велотка р. м.	237
Вельможа	144
Вена п.	70
Вена р. м.	241
Венгерка п.	70
Венера I п. 375	71
Венера п. 376	71
Венера п. 377	71
Венера р. м.	237
Венера р. м.	239
Венера II р. м.	240
Венетка р. м.	241
Венетка от Долгожданного	134
Венеция п. 378	71
Венеция п. 379	71
Венеция п. 380	71
Венецуэла п.	71
Венечная р. м.	237
Вента п.	72
Вентилиция п.	72
Венция п.	72
Венчатка п.	72
Веприца	170
Верба п.	72
Верба от Бобара	76
Вербена п.	72
Вергиния п.	73
Верещунья п.	73

	Стр.
Вержиника р. м.	233
Верикада р. м.	233
Верная п.	73
Верона п.	73
Верочка п.	73
Вероятная п.	73
Версовия р. м.	233
Вертепка п.	74
Вертепка от Кларэ	74
Вертуна р. м.	241
Вертунья п.	74
Верховая р. м.	237
Верша п.	74
Вершина п.	74
Вершинка п.	74
Верьена п.	74
Веселая р. м.	227
Веселая от Трефа	69
Веселица п.	75
Весенняя Нега	75
Весна	75
Веста п.	75
Веста р. м.	237
Веста р. м.	239
Вестнянка п.	75
Вестунья п.	75
Ветер от Бозамбо	69
Ветер от Кларэ	76
Ветка-Сирень п.	75
Ветла п.	76
Ветлуга п.	76
Ветренная п.	76
Ветренная от Еруслана	71
Ветренница п.	76
Ветхая п.	76
Ветхая р. м.	233
Ветхая р. м.	241
Веча п.	76
Вечерняя п.	77
Вещая п.	77
Вещая р. м.	233
Вещунья п. 414	77
Вещунья п. 415	77
Вещунья р. м.	233
Вещунья р. м.	237
Взятка п.	77
Вибрация п.	77
Вибрация р. м.	233
Виват	174
Вивигенц	246
Видная п. 418	78
Видвая п. 419	78
Виза р. м.	233
Виза от Еруслана	71
Визгунья р. м.	233
Вика п.	78
Вика от Властного	181
Вика от Закадета	88
Викторина р. м.	237
Виктория п.	78
Вильбург	246
Вильветта	85
Вильгельм	247
Вильгельм от Вильгельма	95
Вильгельмша п.	78

	Стр
Вилька р. м.	233
Вилькенуш (Вюлькэн)	247
Вилькова р. м.	233
Вильна п.	78
Виндзор	247
Винная	79
Виновная п.	79
Виноватая р. м.	233
Винограда п.	79
Винчора р. м.	233
Виньетка п.	79
Виньола	146
Виолет	71
Вирага п.	79
Выражная п. 428	79
Выражная п. 429	79
Виринья п.	80
Виринея р. м.	233
Вирмута п.	80
Вирша	67
Висла п.	80
Виссен	82
Вист п.	196
Витийная п.	80
Витистка п.	80
Витрина п. 435	80
Витрина п. 026	209
Витязь	89
Вихрастая р. м.	233
Вихрь п.	4
Вихрь от Грозы	102
Виценя р. м.	233
Вишенка п.	81
Вишневка п.	81
Вишня п. 438	81
Вишня п. 439	81
Вия р. м.	237
Вкусная п.	81
Властный п.	196
Власть п.	82
Влюбленная п.	82
Внимание п.	82
Внучка п.	82
Внушительная р. м.	237
Вобла р. м.	233
Водицина р. м.	233
Водолаз	247
Водолазка п.	82
Водомерная п.	83
Водопад	247
Водороз	247
Воевода	183
Вожатая п.	83
Вожатая р. м.	237
Вожачка р. м.	241
Возвратная п.	83
Возвратная р. м.	233
Воздушная р. м.	237
Возлюбленная п.	83
Возмутимая п.	83
Война п.	84
Воклюз	215
Волга п. 452	84
Волга п. 453	84
Волга п. 454	84

Волга р. м.	237
Волга Матушка р. м.	234
Волжанка р. м.	237
Вологодка п.	84
Володарская р. м.	237
Волостная п.	84
Волчиха п. 457	85
Волчиха п. 458	85
Волчица п.	85
Волшебник	45
Волшебница п.	85
Вольная п. 461	85
Вольная п. 462	85
Вольная р. м.	227
Вольная р. м.	234
Вольная р. м.	235
Вольная р. м.	234
Вольна Рада	85
Вольница р. м.	227
Вольница от Атласа	85
Вольторна р. м.	227
Вольфрам III	247
Вольфрамовая п.	86
Вольфнка п.	86
Воля от Властного	71
Воля от Грэг-Скота или Водолаза	139
Вопрос	155
Воробьева Гора п.	86
Вороватая п.	86
Воровка р. м.	234
Ворон	67
Ворона р. м.	235
Воронка п.	86
Воронка р. м.	234
Воронушка р. м.	234
Ворса р. м.	234
Ворса от Властного	146
Ворфоломея р. м.	237
Ворчунья п.	86
Восковая р. м.	234
Восставшая п.	87
Восторг п.	196
Восторг	247
Восточная п.	87
Воструха п.	87
Вражеская п.	87
Вредная п.	87
Временщица п.	88
Врунья р. м.	235
Встреча п.	88
Встреча р. м.	234
Встреча р. м.	239
Втора р. м.	227
Втулка р. м.	237
Вуаль п.	88
Вуксениска п.	88
Вулька п.	88
Выдающаяся р. м.	237
Выдержка р. м.	237
Выдра р. м.	241
Выкройка п.	89
Вылтая п.	89
Выволнивая п.	89
Выставка р. м.	237

Вытяжка п.	89
Выходная р. м.	234
Вьюга п.	88
Вьюга от Вильгельма	90
Вьюн п.	196
Вьющая п.	89
Вяза п.	89
Вяза от Цеуса	90
Вязьма п.	90
Вятка п.	90

Г

Габриан п.	196
Гава	89
Гавань п.	90
Гавань от Пардона	96
Гавация р. м.	234
Гавберд	209
Гагра п.	90
Гагра от Гамрата	211
Гадап	129
Гадалка	20
Гаданна	211
Гадатель	95
Газамат	247
Газель п.	90
Газель р. м.	234
Газель р. м.	235
Газель р. м.	237
Газель р. м.	240
Газель от Вольфрама III	209
Газетка п.	90
Газилия п.	209
Гаити п.	209
Гайда р. м.	234
Гайдук	95
Гайка р. м.	234
Галатея	96
Галац	205
Галеацо	247
Галер	68
Галерия р. м.	237
Галет	122
Галина р. м.	241
Галина от Гальти-Мора	140
Галка р. м.	227
Галка р. м.	241
Галлюцинация п.	91
Галоп	247
Галоп от Гашиша	85
Галоп от Каира	103
Галопена п.	91
Галопка р. м.	241
Гальбина р. м.	241
Гальвица	95
Галька п. 494	91
Галька (Карагач) п. 495	91
Гальти-Бой	34
Гальти-Мор	247
Галя р. м.	235
Галя р. м.	237
Гама р. м.	234
Гама р. м.	234
Гамарь п.	91

	Стр.
Гамбира п.	91
Гамета п.	91
Гамилькар II п.	221, 196
Гамлетка п.	92
Гамма п.	92
Гамма от Милана	209
Гамния	165
Гамора	81
Гамрат	247
Гандзя	101
Гандикап	77
Гантель п.	92
Гарвей	247
Гарда	33
Гарем	247
Гарем от Голубки	96
Гармония п.	92
Гармоничная п.	92
Гармония р. м.	227
Гарнеман	247
Гаруда п.	92
Гарун п. 17	4
Гарун п. 015	196
Гассан	220
Гастроль	247
Гастрономия п.	93
Гатчина	185
Гафар	179
Гашиш	247
Гашпешь п.	210
Гвидо	247
Геба п.	93
Геволь	247
Гевура	247
Гегемония	210
Гедуко п.	197
Гейша п.	93
Гейша от Вероны	73
Гекина	126
Гектар	124
Гектор п.	197
Гектор от Гименей	124
Гелания р. м.	234
Ген	101
Гена от Гальти-Мора	177
Гена от Гепеля	67
Гениальная п.	93
Генний от Пер-Дарка	95
Гений Вольфрама	211
География п.	93
Георгина р. м.	234
Гевель	247
Гера п.	210
Гера от Гевуры или Доб- рого	52
Геракл	117
Герания р. м.	234
Герб	64
Гербова Марка п.	93
Гервей	70
Герковая п.	93
Геркула	172
Гермалитка (Бермамытка) п.	94
Германия	141
Гермес п.	197

	Стр.
Героиня п. 513	94
Героиня п. 031	153, 21
Героиня от Героя	84
Герой п.	197
Герой от Гарвея	112
Герой от Сметанки	97
Герой	247
Гертруда п. 514	94
Гертруда п. 032	210
Герц-Буб	125
Герцафт	247
Герцогиня п.	94
Герцшлаг	20
Гесперида	156
Гестрода р. м.	234
Гетера	176
Гетра	125
Гибралтар	162
Гигиена п.	94
Гид	189
Гиена р. м.	238
Гиза п.	211
Гиза от Сингапура	162
Гиката р. м.	238
Гиката р. м.	241
Гименей	247
Гимза п.	94
Гимнастика п.	95
Гимнастика от Пер-Дарка	95
Гипия	158
Гипноз п.	4
Гирень	119
Гирлянда р. м.	227
Гиссарка	220
Главком	247
Глазурь р. м.	234
Глазурь от Галеацо	220
Глимса	131
Глобус	91
Глорвина р. м.	238
Глогия р. м.	227
Глубина п.	95
Глубина от Кларэ	95
Глыба	42
Глюкоза	44
Гневная п. 520	95
Гневная п. 521	95
Гнусная р. м.	234
Гобой	247
Гогония	184
Гоговя	61
Годар	247
Годар от Изгоя	92
Годаш	247
Гокка п.	95
Голубка п. 523	95
Голубка п. 524	96
Голубка п- 525	96
Голубка п. 526	96
Голубка р. м.	241
Гомель	247
Гонец	248
Гонец от Атласа	96
Гонка п.	96
Гонкая п.	96

	Стр.
Гончарка п.	96
Гоньба р. м.	241
Гоньба от Футбола	73
Гоньбара	111
Гопак	157
Гопляна п.	97
Гоп-Победа п.	97
Гордая р. м.	227
Гордая р. м.	235
Гордая р. м.	238
Гордая от Гарвея	173
Гордая от Талисмава	93
Гордость п.	97
Гордость от Вольфрама III	210
Гордыня п.	97
Горефада р. м.	234
Горец	248
Горец от Грэт-Скота	101
Горец от Гепеля	115
Горизамата р. м.	234
Горизонт	144
Горилла п.	97
Горинда р. м.	234
Горислава от Героя	169
Горислава от Гума	162
Горинка п.	97
Горная п. 536	98
Горная п. 537	98
Горная р. м.	227
Горничная п.	98
Горская п.	98
Гортензия п.	211
Горчяха р. м.	234
Горькая	141
Горюв	71
Горичая п.	98
Горюнка п.	98
Горянка р. м.	227
Горячая п.	99
Госприида р. м.	234
Гостя п.	99
Гра п.	99
Гра от Гермеса	107
Гравий	248
Гравий от Коинка	101
Гравия п.	99
Градус	248
Градус	248
Гражданка п.	99
Грай р. м.	234
Грама п.	99
Грамота	105
Грамотка р. м.	238
Грант	211
Граница п.	99
Граница от Зураба	100
Грань п. 549	100
Грань п. 550	100
Грань от Гравия	153
Граф	160
Графиня р. м.	238
Графиня от Долгожданного	105
Грация п. 551	100
Грация п. 552	100
Грация п. 553	100

	Стр.
Греза п. 554	100
Греза п. 555	100
Греза р. м.	239
Греза от Гевуры	62
Грей-Вольт	211
Гремучая п.	101
Грена	220
Гренада п. 557	101
Гренада п. 035	211
Гренада р. м.	227
Гренчик	130
Греция п.	101
Греча п.	101
Гречанка п. 560	101
Гречанка п. 561	101
Гречка п.	102
Гри-Гри	103
Грид	137
Гридень	103
Гризиди п.	102
Грима п.	102
Грим-Бой п.	197
Гриольд	248
Гриффа р. м.	234
Гроза п. 565	102
Гроза п. 036	211
Гроза п. 037	211
Грозная п.	102
Грозный	248
Гром от Диоскура	211
Гром от Зураба	101
Громада п.	102
Громадная р. м.	238
Громобой	81
Гронар п.	103
Грохот	78
Грубьянка р. м.	234
Груда п.	103
Грузинка п. 570	103
Грузинка п. 571	103
Грузинка р. м.	241
Грузия п.	103
Грузная п.	103
Грузная р. м.	238
Грузная от Вишни	81
Грунт	146
Грустная п.	104
Грусть п.	104
Грусть р. м.	227
Грушовка р. м.	234
Грэдн п.	104
Грэт-Скот	248
Грязнуха р. м.	234
Гудбой	248
Гукарка п.	104
Гукашка п.	104
Гульжан п.	104
Гуля п.	104
Гум	248
Гунделен п. 19	4
Гунделен п. 021	197
Гунна п.	105
Гурзуф	248
Гурийка п.	105
Гурина п.	105

	Стр.
Гуриха п.	105
Гурия п.	105
Гурия р. м.	227
Гусар	248
Гусляр	30
Гусса п.	106
Гутор	248
Гутух-Тымых п.	4
Гяур-Арвад	211, 212

Д

Дагестан	105
Далаш	186
Далекий-Север	166
Дальняя п.	106
Дама	119
Дамаск	147
Дантон	212
Дань п.	106
Дань от Пардона	109
Дар от Даусуза	171
Дар от Радио	108
Дарвин	152
Дардон	68
Даре п.	106
Дарлей п.	197, 211
Дарница	223
Дарьял п.	198
Дарьял от Долгожданного	53
Даусуз п.	5
Даха п.	106
Дебри	157
Дебура п.	106
Девиз	20
Декабристка п.	106
Декада	118
Декамерон	248
Декламатор	248
Делец	174
Дельручка п.	107
Дельта п. 594	107
Дельта (Сурат) п. 595	107
Дельта п. 596	107
Дельта от Гашиша	111
Дея	166
Десница п.	107
Деспот	248
Деспот от Атласа	111
Дессак	167
Джаман Шарик р. м.	227
Джав-Джан	33
Джаниха п.	107
Джачинга п.	107
Джедда п.	106, 212
Джигит п.	5
Джигит от Даусуза	159
Джиоконда п.	108
Джюльетта п. 601	108
Джюльетта п. 602	108
Дзадзу п.	5
Дзадзу от Эрокко	109
Дзерасса п.	108
Диадема р. м.	240
Диалог	30

	Стр.
Диаметка р. м.	234
Диана р. м.	239
Дианора п.	108
Дивина р. м.	241
Дика п.	108
Диктатор	159
Дилена	134
Димна от Диоскура	221
Димна от Диоскура	212
Дина п. 606	108
Дина п. 607	109
Дина п. 608	109
Дина от Даусуза	158
Дина от Ошхамахо	109
Динамо	59
Динтурция п.	109
Динь-Грация р. м.	234
Диозвр	212
Диоскур	248
Диск	159
Дискуссия	219
Дистанция	206
Добавка	87
Добродей	76
Добрудж	15
Добрый	248
Догадка п.	109
Догма	112
Догмат	96
Догонка п.	109
Догоняй	140
Догулбай	100
Доза	42
Докука	132
Долгожданный	248
Долгожданный от Апогея	16
Доллар	30
Доля п.	109
Доля от Драмы	110
Долянка р. м.	241
Домена	172
Доморослая р. м.	227
Домира	205
Дон	122
Дон-Жуан	114
Донник	163
Дончак	248
Дончак от Дончака	187
Дора р. м.	239
Дора р. м.	240
Доретта	108
Дорина п.	109
Дорина р. м.	234
Доротей п.	109
Доротей от Даусуза	106
Доротей от Саксонца	107
Досада п.	110
Досадная р. м.	228
Дотация п.	110
Доут	122
Доухан п.	110
Дохалина п.	110
Дохе II п.	110
Дохшукко	64
Драва	160

	Стр.
Дракон	15
Драма п.	110
Драма от Ошхамахо	106
Дратена	97
Драхва	181
Дредноут	98
Дрезден	186
Дрель	122
Дрем	96
Друг	174
Дружба п. 621	110
Дружба п. 622	111
Дружба-Любителя р. м.	234
Дружина п.	111
Дружина р. м.	234
Дружина от Сметанки	120
Друза	160
Дуброва п.	111
Дудар п.	5
Дукат п.	198
Дульциней п.	111
Дума от Кино-Арса	108
Дума от Эрокко	106
Дунь-Ду п.	111
Дуля п.	111
Дурная р. м.	241
Дурга-Мори п.	111
Душак	248
Душенька	111
Дыня р. м.	235
Дыше п.	111
Дэйла-Мэйль	112
Дэкстра	46
Дюбари п.	112
Дюшамбэ	223

Е

Евгения	25
Еврей	87
Европа р. м.	241
Европа от Салюта	163
Егда	42
Египет	134
Едина	120
Ежа	53
Ежевика	172
Ездовой	186
Ездок	103
Ея	161
Елена	42
Елец	248
Елец от Долгожданного	59
Елява	51
Елязавета	165
Еля п.	112
Елочка п.	112
Елочка от Ермака	126
Еушнар	143
Еюнда р. м.	238
Ерлаш	140
Ерес	111
Ерипана	34
Ерхон	105
Ермак	248

	Стр.
Ермак	248
Ерможа	33
Еруслан	248
Ефрат	248
Ефрейтор	248
Ефрем	108
Еходак	157
Ехоянная	122

Ж

Жак-Мог	113
Жалоба р. м.	238
Жамбек	113
Жандаха р. м.	235
Жанпаго п.	112
Жансурет п. 635	112
Жансурет п. 636	112
Жантиль п.	112
Жар	113
Жара п.	112
Жар-Птаца	113
Жгучая п.	113
Жемчужина п.	113
Жемчужок	248
Женева п.	113
Женероза п.	113
Жертва п.	113
Жестокая р. м.	228
Жетон	248
Живая п.	113
Жиздра (Жансурат) п.	113
Жиздра от Ермака	129
Жнец	249
Жнея п.	114
Жофр	249
Жрец	114
Жрица п.	114
Журьба п.	114

З

Забава п.	114
Забава р. м.	239
Забава от Любимца	90
Забара от Зураба	28
Забияка	56
Забота	215
Забятая п.	114
Заветная	116
Заветный	17
Заворот	72
Загадка п.	114
Загадка от Ермака	119
Загадка от Зураба	121
Заграничная	167
Задача п.	114
Задача от Берлина	89
Задорная п. 653	114
Задорная (Клюква) п. 654	114
Задорный	78
Заза	157
Зазноба	17
Зазорный	61
Зазура	135

	Стр.
Займка п.	115
Зайра п. 656	115
Зайра п. 657	115
Зайра п. 040	212
Зайдаг	212
Зойка п.	5
Зайчик	249
Закадет	249
Закурей	33
Залукадес	249
Замбези	146
Заметка п.	115
Завдуся	213
Западня	157
Запорожец	137
Запрет	118
Зара п.	115
Зара от Зорина	115
Зарафат	119
Зарбазан	118
Заре п.	115
Зарез	249
Зарез от Шмеля	73
Зарема	95
Зарница п. 661	115
Зарница п. 041	212
Зарница р. м.	240
Зарьят п.	115
Зарэ	136
Заряд	124
Засада	161
Заур п.	198, 223
Заурбек п.	5
Заурбек от Зораба или Зу- раба	166
Заурбек от Зураба	47
Заячка р. м.	241
Заяг п.	116
Збышко	20
Званка п.	116
Звезда п.	68, 116
Звездочка п.	116
Звон	117
Здешняя	82
Зебра п.	116
Зебра от Червонца	89
Зегам	134
Зедуня	212
Зелим п.	5
Зелим-Хан	116
Зельда	144
Зембо	49
Земляк	147
Земляника	142
Землячка	157
Земфира от Зулейки	119
Земфира от Зураба	170
Зенит п.	198, 172
Зеница п.	116
Зефир	117
Зигота п.	116
Зигфрид	141
Зильнза	113
Зима п.	117

	Стр.
Зимарь	117
Зимка р. м.	241
Зимовка	115
Зина п. 671	117
Зина п. 672	117, 1
Зина р. м.	236
Зиночка	86
Зифрида	116
Злата п.	213
Злата р. м.	228
Злая р. м.	228
Злоба р. м.	238
Злобный	104
Злючка р. м.	241
Змейка р. м.	236
Змейка р. м.	238
Змейка р. м.	240
Змейка от Зураба	109
Змейка от Ракета	145
Змея п.	117
Знатная п.	117
Зноба	117
Знобка п.	117
Зной	119
Знойная п.	117
Зозуля I р. м.	238
Зозуля II р. м.	238
Зозуля р. м.	228
Зозуля от Орлика	113
Золиха п.	118
Золка п. 678	118
Золка п. 679	118
Золка п. 680	118
Золка р. м.	238
Золотистая п.	118
Золотой	117
Золушка п.	118
Золушка р. м.	235
Золушка от Октавы	153
Зона п. 683	118
Зона п. 043	213
Зондаль	212
Зораб	249
Зораб от Сингапура	115
Зорин	249
Зоркая п.	119
Зорька п.	213
Зорька I р. м.	241
Зорька р. м.	238
Зоя	122
Зрячий	162
Зуав	116
Зуар	20
Зубровка от Зульфигара	53
Зубровка от Любимца	88
Зулейка п. 685	119
Зулейка п. 686	119
Зулейка п. 687	119
Зулейка р. м.	228
Зулейка р. м.	238
Зулейка от Крейсера	76
Зулус п.	198
Зульма	100
Зульфигар п.	119, 198
Зульфигара	119

	Стр.
Зураб п.	5
Зурна п. 688	119
Зурна п. 689	119
Зурумхан	141
Зюд-Вест от Байрона	118
Зюд-Вест от Зенита	139
Зяблик	121

И

Ива	153
Игристая р. м.	236
Игрок	120
Игрушка п.	120
Ида р. м.	239
Идея п.	120
Идея от Шмеля	108
Идита	121
Изаида р. м.	236
Изаб	214
Избушка	61
Известия	82
Известь	18
Изгой	249
Измайл	120
Измайл-Бек	215
Измена п.	120
Изумир	78
Изумруд	29
Иллада п.	120
Иматра	120
Именной	187
Императорша	71
Импералист	249
Импорт	217
Ингушка п. 694	120
Ингушка п. 695	120
Индийка р. м.	241
Инуус	120
Индустрия п.	120
Инициатива	89
Инициатор	83
Инкубатор	95
Иностранка	65
Изоходь р. м.	228
Интервенция	81
Интересный	210
Истрига п.	121
Ивр	120
Ирида р. м.	228
Ирина	120
Иривец	170
Ирис	120
Ирма п. 698	121
Ирма п. 699	121
Ирма от Атласа	120
Ирма от Вильгельма	73
Иртыш	112
Искандра	137
Искра р. м.	239
Искра от Берлина	211
Исмет	120
Испалец	121
Испанка п.	121
Испаника р. м.	228

Исполком	83
Испытание	76
Истинный	128
Исходящая	148
Исходящий	103
Италия р. м.	235
Итальянка р. м.	228
Итог	89

К

Кабардинец	121
Кабардинка п. 701	121
Кабардинка п. 702	121
Кабардинка р. м.	241
Кабардинка р. м.	239
Кабардинка р. м.	240
Кабардинка от Курмава	186
Кабакан п.	121
Кавардак	216
Каверза	89
Кавказка р. м.	228
Кадым	214
Казак	122
Казальхан п.	121
Казанка п.	122
Казанкой п.	5
Казачка п. 706	122
Казачка п. 707	122
Казачка р. м.	241
Казань	124
Казбек	249
Казбек	249
Каз'ек п. 30	5
Казбек п. 31	5
Казбек п. 32	6
Казибан п. 708	122
Казибан п. 045	124, 213
Каир	249
Кайа р. м.	235
Кайзер от Кларэ	64
Кайзер от Сары	165
Кайзер от Бури	64
Кайма (Тери) п.	122
Кайман	241
Какая Прелесть п.	122
Какела п.	122
Кале п. 712	123
Кале п. 713	123
Калерия (Зурум) п.	123
Калина п.	123
Калина от Курмана	140
Калина от Шолимара	122
Калиновка п.	213
Кама п. 716	123
Кама п. 047	214, 132
Камелия п.	214, 132
Камелия от Фрегата	130
Канада п.	68, 214
Канада р. м.	239
Канада р. м.	240
Канада р. м.	239
Кандусар п.	123
Канн	249
Капт	18

	Стр.
Кагут	249
Капелла	159
Каприз	249
Карабах	47
Карагач	249
Карагез	181
Каражань п.	214
Кара-Кум	249
Каральби	46
Карамель п.	123
Ка-а-Мурза	249
Карасу и.	123
Караханум п.	123
Карачаевка	182
Карачаец	110
Карачайка п.	124
Карбейн	249
Карга п	124
Карданах	249
Кардона р. м.	238
Карина р. м.	235
Каритен	122
Карчен п. 723	124
Кармен п. 724	124
Кармен р. м.	240
Карневаль II	249
Каролина п.	124
Карта	221
Картежник	131
Картин	124
Картинка п.	124
Картинка р. м.	238
Картинка от Комика	126
Карточка п.	125
Карьера п.	214
Карьера р. м.	239
Карьерист от Терца	21
Карьерист от Каштанки	125
Каска р. м.	238
Кассара	126
Кастилия р. м.	228
Кауфа	216
Кафандрия п.	125
Кахексия	183
Кахегинка п.	125
Кахетия	66
Капо	130
Кашка	169
Кашкет п.	125
Каштанка п.	125
Кварта п.	125
Кварта р. м.	241
Кварц	125
Квинта п.	125
Квир-Джин	249
Келиш р. м.	236
Кержанка р. м.	241
Кержанка от Эрокко	124
Керкен п.	126
Кижбек	115
Кизил	40
Кизильби	181
Кник п.	6
Кикапу п.	126
Кикин	126

	Стр.
Кикина п.	126
Киловатт	88
Километр п.	78, 198
Кия п.	126
Кино-Арс	249
Кин -Арс от Зелима	153
Кинорез	249
Кипарис	126
Кирида п.	126
Кира п. 739	126
Кира п. 740	126
Кира п. 741	126
Кира II п. 742	127
Кирай	144
Кирасса р. м.	228
Киргизка р. м.	241
Кириз	249
Киска п.	127
Китайка п.	127
Китайка от Талисмана	132
Кичмалка п.	127
Кичмалка от Комика	191
или Зулуса	191
Кларэ	249
Кларэ	249
Кларэ от Арада II	127
Кличка р. м.	238
Клубника п.	215
Ключка р. м.	238
Кобра п.	127
Кобра р. м.	228
Коза р. м	236
Кокетка р. м.	228
Кокай	249
Коклик п.	127
Коллектив п.	6
Колода р. м.	238
Коломбина п.	215, 132
Колумбия р. м.	239
Кольчуга р. м.	228
Комбинация п.	127
Комета п.	127
Комета р. м.	238
Комик	249
Коммунар от Квир-Джина	85
Коммунар	249
Комсомолка р. м.	236
Комсомолка р. м.	238
Коммунарка р. м.	238
Конвенция	216
Коккеран	250
Конкордия п. 750	128
Конкордия п. 054	215
Контраст	221
Копет-Даг п.	199
Копия п.	128
Коралл	134
Корда п.	215
Кордэс	250
Корейка п.	128
Корея р. м.	239
Корея п.	128
Корментон	221
Королева п.	128
Королек р. м.	236

	Стр.
Король	126
Коронеч	250
Корохна п.	128
Корсика п.	128
Корсикийнец	128
Кохавка р. м.	239
Коцебу р. м.	240
Кошма п.	129
Краля п.	129
Краля р. м.	228
Краля р. м.	239
Краля р. м.	239
Краниола п.	129
Краса р. м.	239
Краса от Кино-Арса	127
Краса от Шолимара	127
Красавица п. 760	129
Красавица п. 761	129
Красавица п. 056	215
Красавица от Кино-Арса	129
Красавица от Крейсера	77
Красавка	129
Красавчик	129
Краском	131
Красная Шапочка п.	216
Красный	250
Красоля п.	129
Красота п.	129
Красота от Красавицы	129
Красотка п.	129
Красотка р. м.	228
Красотка р. м.	236
Красотка р. м.	236
Крез	132
Крейсер п.	199
Кремень от Грэг-Скота	125
Кремень от Кахетинки	125
Кредка п.	130
Крестница п.	130
Крестинка п.	130
Кречет от Монитора	124
Кречет от Розы	162
Крик	124
Крикунья п.	130
Крона п.	130
Крона от Зелима	129
Кроткая р. м.	228
Крошка п.	130
Крошка от Кокая	40
Кручина р. м.	242
Крылатая р. м.	228
Крым	132
Крыша р. м.	234
Крюшон	224
Ксана п.	130
Ксандер	250
Кубанец	250
Кубанка р. м.	228
Кубанка р. м.	239
Кубанка от Курмана	62
Кубань п.	131
Кубинка п.	216
Кугульта	105
Кухаса	216
Кудесник	151

	Стр.
Кудрявая п.	131
Кузина п.	131
Кузнец	250
Кузнец от Карточки	125
Кукужана п.	131
Кукла	131
Кукулина п.	131
Кукушка р. м.	234
Кукушка р. м.	241
Культурна р. м.	241
Кум	61
Кума п. 777	131
Кума п. 778	131
Кума р. м.	236
Кума р. м.	239
Кума р. м.	239
Кума р. м.	240
Кумык	183
Кумычка п.	132
Кунка п.	216, 124
Куначка от Курмана	177
Кунца р. м.	228
Кунца р. м.	238
Кулава п.	132
Купленная р. м.	228
Кура п.	132
Кура р. м.	240
Курбан	126
Курган	209
Кургулт	113
Куржан п.	132
Куриня п.	132
Куркужин	214
Куркужинка п. 784	132
Куркужинка п. 785	132
Курман п.	6
Курман р. м.	228
Курок	214
Курочка	132
Курсавка п.	133
Курсистка р. м.	228
Куру р. м.	239
Кушка	214
Куян п.	6
Кюмель	224
Кюрассо	224

Л

Лава	135
Ладоба (Чалпан) п. 787	133
Ладоба п. 788	133
Ладья	135
Лазурь	136
Лайла п.	133
Лама	138
Ланка р. м.	241
Лвон	250
Лара п.	133
Лара от Света	133
Лариса п.	133
Лариса от Бозамбо	136
Ларочка п.	133
Ласка п.	134
Ласка р. м.	236

	Стр.
Ласточка р. м.	228
Ласточка р. м.	236
Латвия п.	134
Латыш	133
Латышка р. м.	242
Лафета р. м.	236
Лахта п.	134
Лебеда р. м.	234
Лебедка п.	134
Лебедка р. м.	228
Лебедаынь п.	134
Лев-Эрлих	133
Легенда	138
Легкая р. м.	236
Леда п.	134
Леди I п.	134
Леди от Любимца	144
Ледок	135
Ледянка р. м.	242
Лезгинка п. 800	135
Лезгинка п. 801	135
Лезгинка р. м.	242
Лея р. м.	228
Лея р. м.	236
Лена р. м.	228
Лента п.	135
Ленточка р. м.	228
Ленточка от Эрокко	137
Лесная р. м.	242
Лесть п.	135
Летка р. м.	236
Летка р. м.	239
Летняя п.	135
Летопись п.	135
Летун	135
Летуния р. м.	236
Летучая р. м.	238
Летучая р. м.	242
Летучий	250
Лживая п.	135
Ливан	137
Ливень	250
Ливень от Зураба	123
Ливия	136
Ливерпуль	250
Лига р. м.	242
Лига от Атласа	138
Лигия р. м.	240
Лида п.	136
Лядер	136
Ликург	250
Лилипут	135
Лилия п.	136
Лилия р. м.	236
Лилия р. м.	240
Лилия от Аметиста	139
Линия	137
Липа р. м.	228
Липа р. м.	242
Лира (Лидка) п.	136
Лиса п. 810	136
Лиса п. 811	136
Лист	71
Листопад	138
Литавра п.	136

	Стр.
Литва п.	136
Литвинка п.	137
Литой	135
Лишняя п.	137
Ловушка п.	137
Логика п.	137
Лола п.	6
Ломбард	250
Лопотуха п.	137
Лора п.	137
Лорд-Карбон	250
Лорид	133
Лорка п.	137
Лотос	135
Луара п.	137
Лукреция п.	138
Лукреция р. м.	228
Лукреция от Зураба	134
Луна п.	138
Луна р. м.	242
Льдина р. м.	228
Льдинка п.	138
Лыска р. м.	242
Лэди	133
Любимая р. м.	238
Любимец	250
Любимица п.	138
Людмила п.	138
Люизита п.	138
Люсиль п.	138
Люттик	138
Лютня п.	138
Лялька п.	139

М

Магистраль р. м.	239
Магнат	97
Магнит	250
Магнита	136
Магнолия п. 831	139
Магнолия п. 832	139
Магомет п.	6
Магометанка р. м.	228
Магометанка II р. м.	228
Мадера п.	139
Мадонна	216
Маева р. м.	239
Мазепа	143
Мазех	218
Мазурка п.	139
Мазурка р. м.	235
Мазуха п.	139
Маиса р. м.	239
Май	139
Майка п.	139
Майор	128
Майская Ночь п.	140
Майская Ночь от Бобара	144
Майя	216
Мак	250
Мак от Комика	146
Макел	140
Макс	166
Малаец	147

	Стр.
Малая р. м.	242
Малейя	146
Малик п.	140
Малина п.	140
Малка п. 840	140
Малка п. 841	140
Малка р. м.	240
Малушиха р. м.	228
Мальшка	143
Мальта	124
Мальчик	250
Малюка р. м.	228
Мамах	216
Мамбрино	250
Мамелюк	133
Мамонт	122
Мамсура п.	216
Мамур	217
Мандолина п.	140
Манера р. м.	242
Манжетка р. м.	228
Маничка р. м.	228
Мантисса п.	140
Мантия р. м.	228
Мая журия	127
Мара р. м.	228
Мара от Мальчика	161
Маргарита	217
Марго п.	141
Маремиса	217
Маржан п. 845	141
Маржан п. 061	216
Мариат п.	142, 217
Марийка р. м.	236
Марина р. м.	236
Марина от Мака	132
Мариша р. м.	236
Мария р. м.	236
Марка п. 846	141
Марка п. 847	141
Маркитанка п. 848	141
Маркитанка п. 063	217
Мармулька р. м.	234
Марна п. 849	141
Марна п. 850	141
Марна р. м.	239
Марнодумец	250
Марра р. м.	234
Марса п.	141
Марто	42
Маруся п.	142
Маруса р. м.	236
Маруса р. м.	236
Марфа п.	142
Марфи п.	142
Марш	139
Марьяж	250
Марьян п.	142
Маска п.	142
Маскьяно	250
Маскята р. м.	228
Мастика	216
Мастуд	219
Математика п.	142
Матч-Бокс п.	199, 223

	Стр.
Мать-воспитанница р. м.	238
Мацонь п.	142
Мачта п.	143
Маша II п.	143
Машка р. м.	236
Машуха р. м.	228
Мгла п. 861	143
Мгла п. 862	143
Медина р. м.	235
Медуза р. м.	228
Медхен п.	143
Медхентраум	250
Медхентраум от Кларэ	123
Медея п.	143
Мелодия п. 865	143
Мелодия п. 866	144
Мелодия р. м.	234
Мена (Мекка) п.	144
Ментик	145
Мера п.	144
Мера от Моравы	146
Мера от Мака	108
Мерзух	250
Мерседес п.	147, 217
Мерси р. м.	228
Месопотамия	218
Мессалина п.	144
Мессалина р. м.	228
Местная	95
Месть п. 870	144
Месть п. 871	144
Метиска п.	144
Мечта п.	144
Мещанка п.	145
Миг	67
Мигрень	211
Миза II	218
Мизинен	120
Мика р. м.	240
Микадо р. м.	234
Микрофон	128
Милан	250
Милая от Фрегата	140
Милорд от Еруслава	139
Милорд от Зораба	140
Милушка п.	145
Милый	146
Мильтвад	135
Миля	144
Мимика	217
Мимоза п. 876	145
Мимоза п. 877	145
Мимоза п. 065	217
Мина п.	145
Минарет	120
Минокорная	147
Минус	250
Минус от Атласа	147
Минута р. м.	229
Минута от Героя	123
Минутка (Мотыка) п. 879	145
Минутка п. 066	108, 217
Минутка от Шолимара	143
Мир	141
Мира п.	218

	Стр.
Мирабо	250
Мираж п.	199
Мираж от Пардона	148
Мирбо	250
Мирна р. м.	242
Мирная п.	145
Мирта п.	145
Миша п.	6
Млада	140
Мобилизация	58
Могучая	103
Модистка п.	145
Модная п.	146
Молния п. 884	146
Молния п. 885	146
Молодец	145
Молодость п.	146
Молодость р. м.	229
Молот	143
Момент	136
Монблан	138
Мон-Дезир	250
Монета	139
Монитор п.	142, 199
Мопр п.	199
Морава п.	146
Морена	220
Мороз	151
Москва п.	146
Мост	141
Мотор п.	46, 199
Моторка р. м.	236
Мотря р. м.	236
Мохач	251
Мрак	213
Мститель	126
Мугань п	146
Мудрость	171
Муза II п. 890	147
Муза п. 068	218
Муза р. м.	229
Муза от Зураба	146
Музыка п.	147
Мулатка п.	147
Муравка р. м.	242
Муравушка п.	147
Мурат	139
Мурза р. м.	229
Мурзиат	218
Мурзиата п.	147
Мурзилка п.	147
Мурман	147
Мусаби	117
Мусинат р. м.	240
Мустанг п.	200
Мустанг от Монитора	155
Мустафа	223
Муська р. м.	239
Мутация п.	147
Муха п.	148
Мысль	147
Мышка р. м.	236
Мюрид п.	200
Мюрид от Бсбара	146

	Стр.
Набойка п.	148
Наварра	113
Навет	149
Навигация п.	148
Надежда р. м.	229
Наджир	251
Надор	251
Наймичка	149
Наймочка р. м.	239
Наказ	251
Накат	124
Налет	149
Налим	151
Нарва п.	148
Нарва от Надора	173
Нартон п.	200
Нарцисс	148
Настойка п.	148
Настурция п.	148
Науруз п.	6
Нафисат п.	148
Нация п.	149
Нацэ п.	149
Нашхо р. м.	235
Наяда п. 905	149
Наяда п. 907	149
Наяда от Шармана	149
Небесная п.	149
Нева п.	149
Неверная п.	149
Невзгода	151
Невинная р. м.	229
Невмытка п.	150
Негритянка	95
Негус	40
Неженка	150
Нежная п. 912	150, 25
Нежная п. 913	150
Нежная п. 914	150
Незабудка п.	150
Незабудка от Монитора	150
Незнакомая (Фанна) п.	150
Неизвестный	107
Нельма п.	150
Ненависть п.	151
Неон	153
Непокорная р. м.	236
Нептун	150
Непутевая п.	151
Червная п.	151
Не-троиь-меня	150
Неумолимая	146
Ниагара р. м.	234
Нива п.	151
Нидриг	151
Нимфа п.	151
Нинокфа п.	151
Нинон п.	151
Новинка	152
Новость (Генаувале) п. 925	151
Новость п. 926	152
Новость р. м.	239
Ногаец	149
Нольжан п.	152

	Стр.
Норма п.	152
Норуль	152
Нота п.	152
Нота р. м.	242
Ноха п.	152
Ноченька р. м.	229
Ночка р. м.	142
Ночная Красавица	151
Ноша	17
Нури п.	6
Нуу п.	218
Нэ-Бушуль	251
Нюра	218
Нюрка п.	152

О

Обязанка р. м.	240
Обойма п.	152
Оваш	201
Огня п.	152
Огненная п.	153, 218
Огонь	251
Огонь от Бобара	152
Огонь от Картинки.	124
Ода п.	152
Одалиска п.	153
Озрок	45
Ойра п.	153
Ойра р. м.	240
Ойта	153
Оксана р. м	229
Октава п.	153
Октавка	153
Октябрива п.	153
Октябрива р. м.	242
Олимпиада	154
Ольда п.	218
Омега п.	153
Опора	187
Оратор	112
Организация п.	153
Оргия п.	153
Оргия от Зелима	153
Орел п. 42	6
Орел п. 43	7
Орел	251
Орел от Сирени	168
Орлик	251
Орлик	251
Орлик от Возлюбленной	83
Орлица п.	154
Орлица от Монитора	183
Ортэ	251
Орфеон	251
Орхидея п.	154
Орша п.	154
Орша от Ошхамахо	191
Оса п.	154
Осалка п.	219
Осень	85
Осетин	108
Осетинка п. 946	154
Осетинка п. 947	154
Осечка	154

	Стр.
Осси п.	154
Острая р. м.	229
Отвага	154
Отвал	125
Отильда р. м.	238
Отильда от Героя	177
Отильда от Клара	70
Офелия	78
Охра п.	155
Оцеква п	155
Ошибка п. 951	155
Ошибка п. 952	155
Ошибочная р. м.	229
Ошура	178
Ошхамахо	251
Ошхамахо от Ошхамахо	161

П

Пава п.	155
Пава р. м.	242
Павлин	156
Павшая п.	155
Паго	117
Паддок	201
Павлясс	251
Паллада р. м.	240
Пальма	128
Пальмира р. м.	240
Панама п.	155
Панама р. м.	242
Панна (Тетри) п.	156
Панночка п.	156
Панночка р. м.	240
Панорама п.	156
Пантера р. м.	229
Панцёрная р. м.	229
Панцырь п.	216, 200
Папуас	251
Папуас от Бобара	160
Пап абелюм	17
Парабола	163
Парагвай	251
Парада	155
Пардон	251
Парижанка р. м.	229
Парижанка р. м.	242
Парижанка р. м.	242
Парис	117
Парнас	251
Парнас от Пардона или Ята- гава	151
Пароль	251
Партекал п.	156
Партекан п.	156
Партизан п.	7
Партия р. м.	242
Парубок	85
Пастораль	150
Пастух	251
Пастушка	149
Пататра	173
Патриот.	159
Патрон	124
Пафос	180

	Стр.
Пагита п.	156
Певец.	251
Пелион	251
Пенка п.	156
Пеона п.	156
Пер-Дарк	251
Передовая р. м.	242
Перетавренная р. м.	229
Перманка р. м.	229
Пермон	251
Персида	36
Персона п.	157
Перый	159
Песня	133
Пеструха р. м.	229
Песчанка р. м.	229
Петти п.	157
Пилца	113
Пилюля п.	157
Писанная р. м.	229
Писмэкер	251
Пифагор	99
Пихта п.	157
Пламенная п.	157
Пломба р. м.	242
Победа п.	157
Победа р. м.	235
Победа р. м.	236
Победитель	251
Победитель	251
Победная	173
Подарок	251
Подруга	157
Подруженька п.	157
Пожимон	252
Позднючка р. м.	242
Пойма п.	158
Покорная п.	158
Полет	158
Полина р. м.	229
Полоска	157
Польня п.	158
Польня р. м.	234
Полька п.	158
Полька р. м.	236
Полюс	156
Помпа	156
Помпадур	175
Помпея р. м.	229
Порода р. м.	242
Портос	140
Посол	96
Посох	220
Потарная р. м.	229
Потешная п.	153
Похвала	96
Поэт	157
Правда п.	153
Правда р. м.	238
Прага п.	158
Прасныш	17
Праш	57
Прелестная п.	158
Прелесть	160
Приз	221

	Стр.
Призма п.	159
Призма от Мерзуха или Па- рагвая	188
Прима п.	159
Примария	160
Примат	159
Принц-Вид	252
Проба от Панцыря или Эффенди	165
Проба от Писмэкера	131
Проблема р. м.	242
Проекция п.	159
Проза п.	159
Пройда п.	159
Проказница р. м.	229
Пролет	128
Прометеус	252
Простая р. м.	236
Прыгунья р. м.	236
Психея п.	159
Псынодах	164
Псыношоко	118
Псыхурей	222
Птаха п.	159
Пташка (Псашко) п.	159
Пташка р. м.	229
Птичка	50
Пугач	157
Пугливая п.	159
Пулемет	126
Пуль	182
Пуля р. м.	238
Пуля II р. м.	239
Пурга	211
Пуританка п.	160
Пуританка II р. м.	229
Пурти п.	7
Пучина р. м.	236
Пчела п.	160
Пшедиж	135
Пшемахо п.	200
Пшикуз	131
Пыл	155
Пыль п.	160
Пэдди	252
Пэль-Хенд	252
Пэрувиэн	252
Пятилетка	103

Р.

Равнина п.	160
Рагон	161
Раджа	161
Радий	160
Радио	252
Радость II п. 992	160
Радость л. 993	160
Радуга п.	160
Радуга от Знобки	117
Разлом	160
Размашка п.	160
Разность п.	161
Разумная	161
Ракет	252

	Стр.
Ракета п.	161
Ракета от Молнии	146
Ракета об Рокамболя	168
Ракета от Связи	166
Раксалона п.	161
Рамочка р. м.	229
Ранняя п.	161
Раскат	162
Рассвет	163
Рассолка р. м.	236
Ревность р. м.	239
Революция р. м.	236
Ребка р. м.	239
Резвая п.	161
Резвая р. м.	236
Резвая р. м.	236
Резвый	163
Резела р. м.	236
Резолюция	161
Река р. м.	242
Рента п.	161
Рента р. м.	229
Реумка п.	161
Речь	164
Римлянка р. м.	229
Риск	161
Рифма р. м.	229
Рицинка	163
Робинзон	160
Ровная п.	161
Рогнеда п. 1004	162
Рогнеда п. 1005	162
Рогнеда п. 1006	162
Родимая	162
Родная п.	162
Роза п. 1008	162
Роза п. 1009	162
Роза р. м.	236
Роза от Мака	215
Роза от Ромашки	163
Розен-Раккер	252
Розита п.	162
Роз-Мари п.	163
Роз-Мари от Талисмана	163
Розочка	162
Рокамболь	252
Роксана	161
Роллон	252
Ромашка п.	163
Ромашка от Пелиона	121
Рона	162
Рональд	124
Роня п.	163
Роса п. 1014	163
Роса л. 1015	163
Роскошь п.	163
Рубель	252
Рубин	164
Рувас п.	163
Румынка р. м.	229
Румынка р. м.	240
Рупор	162
Ру-ру	164
Русалка п.	164
Русалка р. м.	236

	Стр.
Русалка р. м.	236
Руслан	163
Рысистой р. м.	236
Рьяная п.	164
Рэйн-Вер	252
Рюрик	163

С.

Савояр	252
Савраска п.	164
Сагайдак	252
Сагайдак от Сатурна	129
Садко п.	200
Санда п. 1021	164
Санда п. 073	219
Сайгак	164
Сайган	164
Сайгачка п.	164
Саксанета	160
Саксонец	252
Салигат п.	164
Салитка	170
Саломе п.	164
Салькэн п.	164
Салют п.	200
Салют	252
Салют от Радио	170
Сама	23
Самокритика	125
Самурай	171
Савары	155
Сангвиник	252
Сандуся	219
Санжа р. м.	229
Саннат п.	165
Санитарка п.	165
Санта	171
Сантима п.	165
Сантима от Билли-Уильямса	170
Сапфир	252
Сара п.	165
Саратуза п.	165
Сардинка п.	165
Сардинка от Пардона	165
Сарра р. м.	229
Сатира от Сатурна	125
Сатира от Эйгильберга	113
Сатрап	252
Сатрап	252
Сатурн	252
Сафар п.	210
Сафо п.	165
Сахара п.	219, 172
Сахарная р. м.	234
Сацевс р. м.	240
Свадьба	42
Сванетия п.	165
Сваха	167
Свая п.	166
Свет	252
Светлана п.	166
Светлана от Арада II	150
Светлая п.	166
Свирель п	166

	Стр.
Свисток	252
Свистюлька р. м.	235
Сводка п.	166
Связь п.	166
Север	168
Северина п.	166
Северная п.	166
Севиля п.	167
Сейф	252
Секрет р. м.	229
Секрет от Сатурна	125
Секретарша п.	167
Секретка п.	167
Секунда п. 1045	167
Секунда п. 1046	167
Семирамис п.	219
Сенегал	252
Сен-Жю-Сорн	252
Сеньора (Сара) п.	167
Сербиянка р. м.	242
Сердитая п.	167
Серебристая п.	168
Серета р. м.	240
Серенада	171
Серия I п.	168
Серна от Вольфрама III	219
Серна от Милава	219
Серьезная р. м.	229
Сибирячка р. м.	236
Сигма п.	168
Сиаифус	252
Сидура р. м.	235
Сила р. м.	229
Силач	168
Силезия п.	168
Сильва п.	219
Сильва от Сатурна	106
Сильнее Смерти п.	168
Сильфида II п.	220
Симпатичная	128
Симра р. м.	229, 172
Сингапур	252
Синичка п.	168
Синьор	185
Сирена п. 1055	168
Сирена п. 078	220
Сирена р. м.	242
Сирена р. м.	240
Сирена от Лиды	136
Сирень п. 1056	168
Сирень п. 1057	169
Сирия п.	220
Система п.	169
Сицилия	167
Сказка п.	15, 220
Скандал	252
Скафандр	252
Скептик	253
Скоба р. м.	242
Скорость от Мака	152
Скорость от Обоймы	152
Скука п.	169
Скэтч	169
Слава п.	169
Слава от Бобара	169

	Стр.
Слава от Свистка	40
Славный	168
Славута р. м.	240
Слеза р. м.	229
Слеза от Сметанки	118
Слепая р. м.	236
Случайная	171
Смельчак	108
Сметанка	253
Смешинка п.	169
Смирный	163
Снегурка	172
Снежок п.	201
Снитовка р. м.	240
Соболь	168
Сова п.	169
Совость	75
Сойка п.	169
Сойка р. м.	240
Сокол	169
Сократ	253
Солидарность	171
Солима р. м.	234
Солист от Аметиста	166
Солист от Пер-Дарка	169
Солистка	129
Сломка п.	169
Солоха п.	170
Сомка р. м.	242
Соната п.	170
Сонливая п.	170
Соня р. м.	229
Сорока п.	170
Соспито	219
Сотонет п.	170
Софиат	220
Сся	190
Спешная п.	170
Спорт	253
Спритвор	253
Среда п.	170
Статная п.	170
Стачка п.	171
Стелла р. м.	229
Степенная п.	171
Стиль	171
Стихия п. 1075	171
Стихия п. 1076	171
Стойка п.	171
Стойкая	164
Страница п.	171
Страсть п.	171
Страсть р. м.	229
Стрекоза	170
Стрелка р. м.	235
Сувенир	253
Суета п.	171
Сузана р. м.	239
Сулемен п.	7
Сулатан п. 47	7
Султан п. 046	201
Султанка	125
Сумбур	253
Сумма п.	172
Суратхана п.	172

Суровый	172
Сусанна п.	172
Сушок	187
Сфера п.	172
Сфера от Сатурна	179
Сюита	170

Т

Таблетка	41
Табух п.	172
Таверна	221
Тавлина п.	221
Тавриз	253
Тавриз	253
Тадье	221
Таиса р. м.	240
Тайга п.	172
Тайга р. м.	242
Тайга от Шантеклера	174
Тайгер	253
Тайна п. 1087	172
Тайна п. 1088	172
Тайна р. м.	229
Такая п.	173
Такир	253
Так-Себе (Цуца)	173
Талиб	34
Талисман п.	173, 201
Тамань	20
Тамара п.	221
Тамара р. м.	229
Тамаша	184
Тамбукан	253
Тамбукан от Талисмана	138
Тамерлан	120
Тамилла п.	173
Тангейзер	210
Танго	173
Танцовщица п.	173
Танзор	149
Тара п. 1093	173
Тара п. 083	221
Тара от Терца	222
Тарателя п.	173
Таротелия р. м.	235
Та-та I п. 084	221
Та-та п. 085	173, 222
Таза р. м.	240
Татарка	123
Тажан п.	173
Тажан п.	7
Тажу-Султан	93
Таберда п.	174
Тема п.	174
Темид	217
Темир от Муравушки	147
Темир от Талисмана	162
Темиркан	158
Темрюко	123
Темра р. м.	240
Темиль п.	174
Темис	178
Темза п.	174
Темед	253

Терция п. 1100	174
Терция п. 1101	174
Теща п.	174
Тзи-Блэйд	253
Тзи-Микадо	253
Тибет	54
Тигр	253
Тина	161
Тир	253
Тира п.	222
Тира р. м.	240
Тирада п.	174
Тиролька р. м.	229
Тисса п.	175
Тисса	253
Титания п. 1105	175
Титания п. 087	221, 222
Тлостан	174
Тляха (Маза) п.	175
Томск	172
Тоска п.	175
Тоска от Ермака	175
Точка р. м.	242
Травиата п.	175
Травята от Трианона	144
Травля п.	175
Трагедия р. м.	240
Традиция	175
Тревога р. м.	242
Трезвон	176
Трель п. 1110	175
Трель п. 1111	175
Трель от Талисмана	185
Трепак	253
Трепак от Анапы	25
Треск	175
Треска п.	176
Трест	176
Треф	253
Трешетка	122
Трианон п.	201
Трильби	253
Тристан	47
Тройка	127
Тромб	182
Троя п.	176
Труляля п.	176
Трумф	253
Трусиха п.	176
Трусиха р. м.	236
Трынка п.	176
Трынь-Травя п.	176
Тубероза п.	176
Тубероза р. м.	242
Тубероза от Трильби	94
Туган п.	7
Тудет п.	176
Туземка	188
Туман	253
Туманная р. м.	242
Турист п.	7
Турист	253
Туристка р. м.	238
Турникет	253
Турок	174

Турция	173
Турчанка п. 1120	177
Турчанка п. 1121	177
Турчанка р. м.	239
Турчанка от Зораба	221
Турчанка от Трынки	176
Туча п.	177
Туча р. м.	237
Тымых	253

У

Угрюмый	105
Удалец	177
Удалица	177
Удалой	253
Удаль п.	177
Ударна п.	177
Ударник п.	7
Ударница	178
Ударный	177
Удачная р. м.	242
Уже п.	177
Уздень п.	201
Уклад	178
Улан-Цусан п.	177
Уланша	178
Улитка п.	178
Улойка п.	178
Умница п.	178
Умышленная р. м.	229
Ундет п.	7
Ундина п.	178
Ундина р. м.	240
Уника п.	178
Унисон	254
Уоллер	254
Упа р. м.	238
Упа р. м.	242
Урка р. м.	237
Урса р. м.	237
Утес	178
Утопия	178
Уфа	178
Ухта р. м.	237
Учхан-Хушь п.	178

Ф

Фабий от Фрегата	208
Фабий от Фрегата	208
Фавн	164
Фаворитка п.	178
Фаворитка от Футбола	86
Фадис п.	8
Фазуна	50
Фазан	254
Фак	254
Факел	180
Факир	179
Факт	181
Фалерон	254
Фанатик	254
Фанни-Юнкер	254
Фантей	254

Стр.	
173	
177	
177	
239	
221	
176	
177	
237	
253	

Стр.	
222	
206	
179	
201	
201	
68	
179	
229	
132	
179	
179	
179	
254	
82	
208	
180	
179	
229	
127	
61	
83	
179	
82	
180	
180	
180	
180	
254	
254	
180	
180	
179	
229	
180	
254	
29	
207	
71	
235	
180	
66	
254	
88	
116	
166	
254	
180	
180	
130	
181	
181	
181	
73	
254	
254	
181	
51	

Х

Хабаровск	254
Хабиба	40
Хагар	254
Хадзебецук п.	181
Хаденцуг п.	181
Хазбулат п.	8

	Стр.
Хыз-Булат	179
Хайд-Парк	254
Хайка р. м.	237
Хакулица р. м.	235
Хамдания п.	222
Хамдания р. м.	235
Хана	169
Ханум р. м.	235
Ханума п.	181
Харита п. 1156	181
Харита п. 1157	182
Хартия	75
Хасан	181
Хат р. м.	255
Хенеза п.	182
Херберт	254
Хивинц	254
Химера р. м.	235
Хисмет	254
Хитрая р. м.	229
Хмара п.	182
Хмара от Хабаровска	133
Хозянн	182
Хоккей	214
Холмс	254
Хомер	254
Хорей	181
Хохот	133
Хриза р. м.	258
Хрустальная	133
Хулиган	209

Ц

Цапля п.	182
Цагья р. м.	230
Цаца п. 1161	182
Цаца п. 1162	182
Цацу	183
Цаюца	224
Цель п.	182
Центавр	254
Церера	183
Цеус	254
Цез	209
Цзян	130
Цзяндар	254
Циммерман	47
Цицк	214
Циция п.	182
Циция от Цихи	224
Ципа п.	183
Цита	221
Цитя-Прима	221
Цитра	63
Цитрон	221
Циха	255
Циха р. м.	240
Цистернак	255
Цюа п.	183
Цукуфирст	255
Цуц-Цан	255
Цыганка р. м.	237
Цыма п.	183
Цыпа р. м.	230

Ч

	Стр.
Чабахан п.	183
Чавбар	223
Чадра п. 1169	183
Чадра п. 090	223, 124
Чайка п. 1170	183
Чайка п. 1171	183
Чайка п. 1172	183
Чайка р. м.	240
Чанг	152
Чара п. 1173	184
Чара п. 1174	184
Чардаш п.	202
Чардаш от Атласа	184
Чардаш от Дноскура	223
Чарка	121
Чарльз-тзи-Боулд	255
Чаровница п.	184
Чародейка п. 1176	184
Чародейка п. 091	223
Чарующая	184
Чаусара	223
Чашиф	100
Чаша (Сали) п.	184
Чебаханка р. м.	239
Чегем п.	8
Чедайка п.	184
Чекан	117
Чеканка п.	184
Челуха п.	185
Челушияка	185
Червонец	255
Червонец от Вольфрама III	223
Черета п.	185
Черемуха	183
Черешня п.	185
Черкеска р. м.	242
Черкешенка п. 1183	185
Черкешенка п. 1184	185
Черкешенка от Чегема	174
Черногорка п.	185
Чертополох	185
Чесма от Вольфрама III	223
Чесма от Чегема	54
Честь	183
Чечако п.	185
Чеченка р. м.	242
Чеченка от Эрокко	185
Чечетка р. м.	238
Чечетка р. м.	239
Чикаго	183
Чили	136
Чингара п.	185
Чи-о-сан п.	185
Чичек п.	186
Чонгар	45
Чувяк	255
Чудесная р. м.	237
Чудная	183
Чужеземная	185
Чумаза п.	186
Чумачка р. м.	237

Ш

Шабзе п.	186
Шабли	46

	Стр.
Шаг	151
Шаган	255
Шагия XVI	255
Шайдата	223
Шайтан	148
Шалвур	50
Шаловливая	179
Шалокис п.	186
Шалость	141
Шалунья п.	186
Шалунья р. м.	238
Шалушка	174
Шаль	116
Шальная	175
Шамай	185
Шаман п.	8
Шамге	76
Шамиль п.	8
Шамсадия	184
Шамсин	140
Шанс	219
Шанси	150
Шансонет	179
Шантажистка	112
Шантеклер	255
Шантеклер	255
Шарада (Даира) п.	186
Шарифа п.	186
Шариффа	150
Шарлатан п.	8
Шарман	255
Шахан	171
Шахта	187
Шашка п.	186
Швестер п.	187
Шедевр	129
Шенд	156
Шелест	189
Шельма п.	187
Шемаха	144
Шемснур	151
Шермез п.	223
Шехерезада	175
Шядыпа п.	187
Шиз	255
Шимоза	65
Ширазат п.	223
Ширазат от Шамада	80
Ширам	187
Ширма п.	187
Ширма от Шамана	25
Ширма от Шороха	161
Шяхта	131
Шэй р. м.	235
Шмель	255
Шолимар	255
Шолоха	137
Шордак	164
Шорох п.	36, 202
Шрапнель	157
Штиль	129
Штрих	25
Шумиха п.	187
Шумиха от Шороха	132
Шумная п.	187

	Стр.
Шумная от Шамана	150
Шунга	149
Шурга	41
Шустрая п.	187
Шустрый	185
Шутик	255
Шутка	109
Шутливая	176
Шухаиб	188
Шуша	146

Щ

Щука р. м.	240
--------------------	-----

Э

Эбор	188
Эврика	189
Эгида	187
Эгоист	255
Эгоист от Эрокко	187
Эдип	91
Эдита	111
Эйгильберт	255
Экипцоко	130
Экстра п.	188
Экстра от Панцыря или Эффенди	187
Элегест	168
Элегия п.	188
Элиста п.	188
Элита п.	188
Эллада п.	188
Эллада от Ошхамахо	189
Эллияка	188
Эльба	59
Эльбаш	22
Эльбздуко	19
Эльбрус	255
Эльбрус от Эрокко	190
Эльза п.	188
Эльзаас	210
Эльзана р. м.	242
Эльмасхан п.	188
Эльмур-а	169
Эмблема п. 1212	188
Эмблема п. 1213	189
Эмблема от Пайнальсса	188
Эмир	188
Эмма р. м.	239
Эм а р. м.	237
Эмма от Элисты	188
Эмоция	188
Эол	188
Элопоя п.	189
Элю а	167
Эпрон	159
Эра п.	189
Эра от Кириза	188
Эрдне	111
Эржиб	160
Эринцин II	106
Эокен	188
Эрна	160
Эрнани	134

	Стр.
Эрокко п.	8
Эскупа	255
Эстафета от Долгожданного	20
Эстафета от Эрокко	180
Эгэж	188
Этап	21
Этика п.	189
Этика от Этикета или Ястреба	119
Этикет	255
Этна п.	189
Этна от Баловня	188
Этока п.	189
Этока от Эрокко	175
Эгуаль	189
Эфиоп	182
Эфиопка	158
Эффенди	255

Ю

Южанка п.	189
Южная п.	189
Юла	190
Юная п.	190, 224
Юнг-Фрау	190

	Стр.
Юнона п. 1221	190
Юнона п. 095	224
Юца п. 1222	190
Юца п. 1223	190

Я

Ябгеж п.	190
Ябеда	43
Ягода р. м.	239
Ягода от Атласа	191
Ягодка п.	190
Ядвига	152
Ялта р. м.	240
Ялта от Каймана	191
Яман	255
Ямба п.	190
Яойя п.	190
Японка п.	191
Яркая п.	191
Яриута	163
Ясная п.	191
Ястреб	255
Ятаган	255
Яшма	255