

ГОСУДАРСТВЕННАЯ
ПЛЕМЕННАЯ КНИГА
ЛОШАДЕЙ
КАБАРДИНСКОЙ
И КАРАЧАЕВСКОЙ
ПОРОДЫ

ТОМ V

ГОСУДАРСТВЕННАЯ
ПЛЕМЕННАЯ КНИГА
ЛОШАДЕЙ
КАБАРДИНСКОЙ
И КАРАЧАЕВСКОЙ
ПОРОД

Том V



МОСКВА
Издательство МСХА
1993

УДК 636.082.21

Г72

Художник И. М. Пучков.

Г72 Государственная книга племенных лошадей кабардинской и карачаевской пород/В. Х. Хотов, В. А. Парфенов//М.: Изд-во МСХА. 1993. 432 с.

ISBN 5-7230-0215-5

В книге приведены сведения обо всех записанных лошадях кабардинской и карачаевской пород: промеры лошадей и баллы бонитировочной оценки.

Книга является продолжением ранее изданных томов Госплемкниг лошадей горских пород.

Г $\frac{3705020200-41}{096(02)-93}$ Без объявл.

ISBN 5-7230-0215-5

© Составление. В. Х. Хотов, В. А. Парфенов, 1993

СОДЕРЖАНИЕ

Предисловие	4
Сокращения, принятые в книге	5
Современное состояние и пути совершенствования кабардинской и карачаевской пород лошадей	5
Жеребцы кабардинской породы (542—604)	29
Жеребцы карачаевской породы (605—734)	41
Кобылы кабардинской породы (4378—4806)	61
Кобылы карачаевской породы (4807—5303)	143
Жеребцы англо-кабардинские и англо-карачаевские (0258—0343)	245
Кобылы англо-кабардинские и англо-карачаевские (01062—01572)	259
Сведения о племенном использовании кобыл, записанных в предыдущие тома Госплемкниги	366
Алфавитный указатель	385
Иллюстрации	413

ПРЕДИСЛОВИЕ

Пятый том Государственной книги племенных лошадей кабардинской и карачаевской пород является продолжением ранее изданных томов Госплемкниг лошадей горских пород.

В книгу записано 62 жеребца и 428 кобыл кабардинской породы, 129 жеребцов и 496 кобыл карачаевской породы, а также 85 жеребцов и 510 кобыл англо-кабардинских и англо-карачаевских лошадей. Приведены сведения о племенном использовании кобыл, записанных в предыдущие тома ГПК.

В настоящем томе восстановлено имевшее место в I томе ГПК горских лошадей (Пятигорск, 1935 г.) разделение кабардинской и карачаевской пород. К кабардинской при этом отнесены лошади, имеющие не менее $\frac{1}{2}$ крови представителей линий этой породы (Атласа, Зураба, Фиолета, Лахрана, Дара и др.), достаточно выраженный тип породы, рожденный в хозяйствах Кабардино-Балкарии. К карачаевской породе отнесены лошади, имеющие не менее $\frac{1}{2}$ крови основных линий породы (Даусуза, Борея, Аргамака, Кобчика, Орлика, Лок-Сена), выраженный тип породы, рожденный в хозяйствах Карачаево-Черкесии. Подробная характеристика этих пород приведена в статье «Современное состояние и пути совершенствования кабардинской и карачаевской пород лошадей».

Помеси лошадей кабардинской и карачаевской пород с чистокровной верховой (имеющие не менее $\frac{1}{4}$ и не более $\frac{3}{4}$ крови чистокровной верховой породы) объединены ввиду значительной их близости по основным признакам и представлены вместе.

В книге приводятся общепринятые сведения обо всех записанных лошадях. Промеры лошадей представлены в следующей последовательности: высота в холке, длина туловища (не по всем лошадям), обхват груди, обхват пясти. Баллы бонитировочной оценки приводятся в последовательности: оценка типа и происхождения, оценка за промеры, оценка экстерьера. Достоверных оценок работоспособности и качества потомства большинства лошадей дать не представляется возможным, и они не приводятся.

В настоящее время испытания работоспособности лошадей кабардинской и карачаевской пород не проводятся и соответствующие сведения в книге отсутствуют. Не приведены и результаты испытаний лошадей англо-кабардинских и англо-карачаевских, поскольку в этой группе классно скачут лошади в основном с высокой кровностью, в большинстве своем не имеющие племенного значения для породной группы.

В подготовке рукописи принимал участие К. М. Урусов.

Породы

ч/в — чистокровная верховая
в/кр. — высококровная
венг. — венгерская
рус. тяж. — русская тяжеловозная
рус. рыс. — русская рысистая

Масти

вор. — вороная
кар. — караковая
гн. — гнедая
т.-гн. — темно-гнедая
св.-гн. — светло-гнедая
рыж. — рыжая
бул. — буланая
сер. — серая
гн.-чал. — гнедо-чалая
вор.-чал. — вороно-чалая

Прочие

к. — кобылы
ж. — жеребцы
в пр. — в приплоде
т. ж. — того же
н. п. — неустановленного происхождения
р-на — района

**СОВРЕМЕННОЕ СОСТОЯНИЕ И ПУТИ СОВЕРШЕНСТВОВАНИЯ
КАБАРДИНСКОЙ И КАРАЧАЕВСКОЙ ПОРОД ЛОШАДЕЙ**

Горские породы лошадей Северного Кавказа обладают рядом качеств, обуславливающих возможность их широкого и эффективного использования в различных сферах хозяйственной и социальной деятельности людей в зоне основного распространения этих пород и за ее пределами. В большинстве республик, краев и областей региона в последние годы наблюдается устойчивый рост конского поголовья, создан ряд племенных ферм по разведению лошадей кабардинской и карачаевской пород.

Основной массив лошадей в этой зоне представлен животными кабардинской и карачаевской пород, а также помесями этих пород с чистокровной верховой породой. На протяжении длительного периода времени обе коренные северокавказские породы лошадей по причинам отнюдь не зоотехнического характера были объединены в одну и рассматривались как кабардинская порода. В последние годы в специальной коневодческой литературе и официальных документах восстановлена самостоятельность карачаевской породы лошадей, что дает основание для раздельного занесения в настоящий том лошадей кабардинской и карачаевской пород. Помеси этих пород с чистокровной верховой, ввиду существенного влияния последней, различаются незначительно, и разделение их на две самостоятельные породные группы с раздельной записью в книгу не представляется обоснованным.

В пятом томе книги племенных лошадей записано 62 жеребца и 428 кобыл кабардинской породы. Это преимущественно лошади Малкинского конного завода Зольского района Кабардино-Балкарии, Ка-

бардино-Балкарской ГЗК (Государственная заводская конюшня) и ряда племенных ферм автономной республики. Распределение записанных лошадей кабардинской породы по категориям хозяйств представлено в табл. 1.

Лошади конного завода и лучших племенных ферм республики характеризуются высокой классностью. Если среди кобыл, записанных в IV том ГПК, было лишь 14,9% элитных, то в V — их уже 56,5%, а кобылы второго класса в книгу вообще не записаны. Аналогична и классность жеребцов. Это положение отражает повышенные требования к записи в Государственную книгу племенных животных, имеющие целью дальнейшее совершенствование породы.

Таблица 1

Распределение лошадей кабардинской породы по категориям хозяйств и их классность

Хозяйства и организации	Всего лошадей	Жеребцы			Кобылы		
		элита	1-й класс	всего	элита	1-й класс	всего
Малкинский конный завод	113	5	2	7	57	49	106
Кабардино-Балкарская ГЗК	32	22	10	32	—	—	—
Колхозы и совхозы Кабардино-Балкарии	340	17	1	18	185	137	322
Чечено-Ингушская ГЗК	6	4	2	6	—	—	—
Всего	491	48	15	63	242	186	428
В %		76,2	23,8	100	56,5	43,5	100

Вновь записанные кабардинские лошади характеризуются следующими основными промерами и индексами телосложения (табл. 2).

Приведенные материалы показывают, что промеры лучшей части лошадей кабардинской породы за последние 20 лет заметно повысились. Особенно существенно увеличение роста кобыл и повышение массивности (индекса обхвата груди) жеребцов. Лошади Малкинского конного завода характеризуются несколько большими промерами, чем остальные представители породы.

Таблица 2

Промеры и индексы лошадей кабардинской породы (в возрасте 4-х лет и старше)

Группы лошадей	Кол-во голов	Промеры			Индексы	
		высота в холке	обхват груди	обхват пясти	обхвата груди	обхвата пясти
Жеребцы Малкинского конного завода	6	156,0	189,2	21,3	121,3	13,0
Жеребцы ГЗК, колхозов и совхозов	41	155,7	182,3	19,8	117,1	12,7
Кобылы Малкинского конного завода	106	153,4	179,8	18,8	117,2	12,3
Кобылы колхозов и совхозов	322	151,1	177,6	18,7	117,5	12,4
Жеребцы хозяйств КБ, IV т. ГПК	47	155,1	179,5	19,7	115,7	12,7
Кобылы хозяйств КБ, IV т. ГПК	730	149,4	178,0	18,5	119,1	12,4

Бонитировочная оценка отдельных признаков кабардинских лошадей представлена в табл. 3.

Наиболее высоко кабардинские лошади оценены по промерам. Заметно более низкая оценка выраженности желательного типа у кобыл и жеребцов Малкинского конного завода связана с повышенными требованиями к ним при бонитировке. Оценка экстерьера находится на среднем уровне и показывает некоторое превосходство по этому признаку кобыл конного завода.

Таблица 3

Бонитировочная оценка хозяйственно полезных признаков лошадей кабардинской породы

Группы лошадей	Жеребцы			Кобылы		
	происхождение и тип	промеры	экстерьер	происхождение и тип	промеры	экстерьер
Малкинского конного завода	7,4	8,3	7,6	6,5	7,1	6,9
Колхозов и совхозов, ГЗК	8,0	8,0	7,7	6,7	6,8	6,5

Процентное соотношение мастей у лошадей кабардинской породы представлено в табл. 4.

Из материалов таблицы видно, что основная масть кабардинских лошадей — гнедая. С оттенками она имеет место у 78,7% кобыл и 84,1% жеребцов. Это соотношение мастей сохраняется в породе на протяжении многих десятилетий. Вороная и караковая масти отмечены у немногих лошадей, рыжая встречается лишь у единичных кобыл. Консолидация породы по масти увеличивается.

Таблица 4

Масти лошадей кабардинской породы

Масти	Жеребцы		Кобылы	
	кол-во гол.	%	кол-во гол.	%
Гнедая	38	60,3	225	52,6
Светло-гнедая	1	1,6	21	4,9
Темно-гнедая	14	22,2	91	21,2
Караковая	1	1,6	26	6,1
Вороная	9	14,3	48	11,2
Рыжая	—	—	15	3,5
Серая	—	—	2	0,5

Лошади кабардинской породы всегда отличались высокой плодовитостью. Это их качество можно отметить и по материалам настоящего тома (табл. 5).

В сравнении с аналогичными данными III и IV томов ГПК отмечается дальнейшее повышение показателя благополучной выжеребки кобыл (в III томе — 81,3%, в IV томе — 82,6% — без разделения кобыл на кабардинских и карачаевских). Заметно более высокий процент благополучной выжеребки кобыл племенных ферм колхозов и совхозов связан в первую очередь с более строгим их отбором при записи в книгу, а также с некоторым снижением показателей коннозаводства в Малкинском конном заводе в последние годы.

Испытания работоспособности лошадей кабардинской породы не проводятся уже многие годы, что не дает возможности дать их характеристику по этому признаку.

Показатели плодовитости кобыл кабардинской породы

Группы кобыл	Число плодовых лет		Холостений, %		Абортов, %		Благополучной выжеребки, %	
	г.	%	г.	%	г.	%	г.	%
Малкинского конного завода	878		18,5		1,0		80,5	
Колхозов и совхозов КБ	924		12,4		0,9		86,5	
Всего по породе	1802		15,4		1,0		83,6	

В настоящий том записаны лошади кабардинской породы следующих возрастных групп (табл. 6). Абсолютное большинство кабардинских лошадей, записанных в V том, до настоящего времени используются в разведении, что дает основание считать приведенную их характеристику современной и вполне объективной. Из числа лошадей, выбывших из разведения по возрасту, в книгу записаны лишь лучшие, оставившие ценное потомство. Записанные в книгу кобылы значительно моложе жеребцов, так как в числе последних немало использовавшихся в шестидесятые годы, но важных для породы.

Таблица 6

Возрастной состав кабардинских лошадей, записанных в V том

Годы рождения	Жеребцы		Кобылы		Всего	
	гол.	%	гол.	%	гол.	%
1951—1960	6	9,5	4	0,9	10	2,0
1961—1965	4	6,3	31	7,2	35	7,1
1966—1970	10	15,9	25	5,8	35	7,1
1971—1975	20	31,7	58	13,6	78	15,9
1976—1980	21	33,3	200	46,7	221	45,0
1981—1985	2	3,2	110	25,7	112	22,8

Генеалогическая структура кабардинской породы по мужским линиям по материалам настоящего тома представлена в табл. 7.

Таблица 7

Линейная принадлежность лошадей кабардинской породы

Линии	Жеребцы		Кобылы		Всего	
	гол.	%	гол.	%	гол.	%
Атласа	5	7,9	37	8,6	42	8,5
Зураба	3	4,8	30	7,0	33	6,7
Лахрана	1	1,6	19	4,4	20	4,1
Фиолета	12	19,0	114	26,6	126	25,7
Дара	11	17,5	62	14,5	73	14,9
Аргамака	6	9,5	29	6,8	35	7,1
Борея	4	6,3	62	14,5	66	13,4
Лок-Сена	2	3,2	9	2,1	11	2,2
Прочих линий	—	—	13	3,0	13	2,6
Нелинейных	19	30,2	53	12,4	72	14,7

Из числа линий, имевших наибольшее распространение в кабардинской породе, к настоящему времени достаточное представительство сохранили только линии Атласа и Зураба. Основная часть лошадей этих линий сосредоточена в хозяйствах Зольского района. Лучшими представителями линии Атласа следует считать жеребцов: 547 Азота (Азамат — Догадка) колхоза «Дружба народов», 548 Акбара (Азимут — Дара) совхоза «Кичмалкинский» и 570 Заура (Завет — Фабула) колхоза «Кавказ». В линии Зураба остается, к сожалению, слишком мало достойных продолжателей, лучшим из числа используемых следует считать при этом жеребца 591 Тызыла (Тигр — Загадка) совхоза «Кичмалкинский».

Линия Лахрана, имевшая значительное распространение и отличавшаяся верховостью и правильностью экстерьера своих представителей, в настоящее время представлена лишь одним жеребцом и 19 кобылами. Перспектива ее развития очень ограничена.

В кабардинской породе получили достаточное распространение и лошади линии Борея и Аргмака, являющиеся родоначальниками карачаевской породы, наиболее близкие по типу к кабардинским лошадям. Более перспективна при этом линия Аргмака, имеющая ценных жеребцов в производящем составе Малкинского конного завода и в ряде хозяйств республики.

В последние годы в кабардинской породе формируются две новые перспективные линии: Фиолета и Дара. Линия 434 Фиолета получает широкое распространение в основном через сыновей и внуков 596 Фарона. Для ее представителей характерны: выраженный верховой тип сложения, сухость, крепкая конституция, хорошие скаковые способности и большее распространение темных мастей.

Линия 0235 Дара начала свое развитие в Малкинском конном заводе, а затем получила достаточно широкое распространение и в других хозяйствах. Дар по прямой мужской линии восходит к карачаевской породе к 21 Даусузу, удачно сочетая положительные качества обеих пород. Его потомки отличаются очень крепкой конституцией, массивностью сложения, выносливостью.

Приводим схемы формирующихся линий Фиолета и Дара.

Линия 434 Фиолета

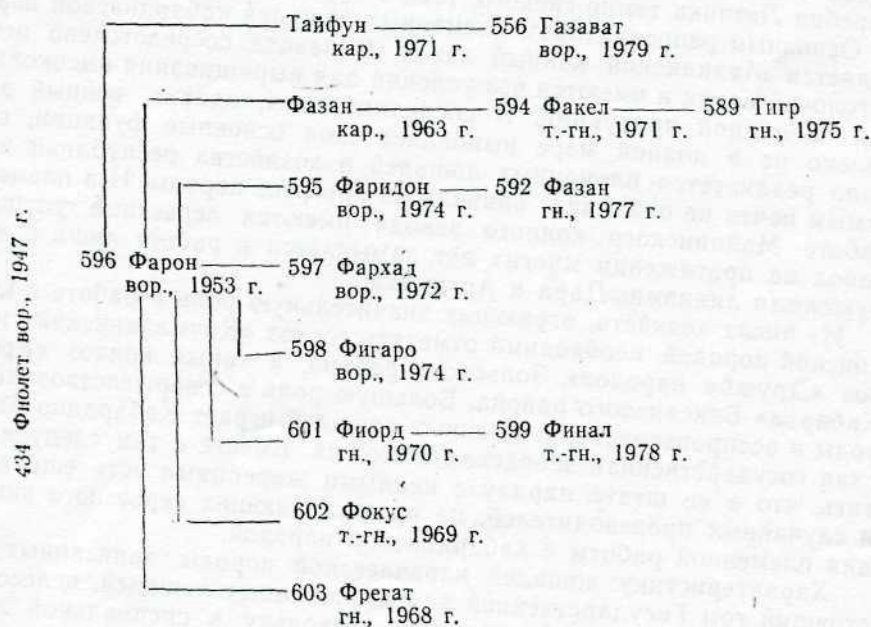

Линия 0235 Дара

0235 Дар гн., 1951 г.



560 Дамаск
т.-гн., 1960 г.

563 Диалог
гн., 1965 г.

565 Добрый гн., 1963 г. — 569 Дубок гн., 1973 г.

566 Дозор
гн., 1960 г.

В генеалогической структуре кабардинской породы среди записанных в Книгу племенных лошадей отмечается весьма значительный процент кобыл (12,4) и особенно жеребцов (30,2), не относящихся к имеющимся и формируемым в породе линиям. Это положение является следствием недостаточной плановой и слабоконтролируемой племенной работы с породой, в результате которой многие ценные линии не получили должного развития, а в случае зачастую использовались даже жеребцы неустановленного происхождения. Вместе с тем в числе этих «нелинейных» жеребцов есть и достаточно ценные производители. Так, выделяется довольно интересная группа сыновей и внуков (5 голов) жеребца Летчика темно-гнедого, 1956 г. (Летчик — Абидат).

Основным репродуктором племенных лошадей кабардинской породы является Малкинский конный завод. В заводе сосредоточено ценное поголовье маток и имеются все условия для выращивания высококлассной племенной продукции. В последние годы, однако, конный завод далеко не в полной мере выполняет свои основные функции, очень мало реализуется племенных лошадей в хозяйства республики и тем самым почти не оказывает влияния на прогресс породы. И в племенной работе Малкинского конного завода имеются серьезные упущения. Завод на протяжении многих лет замыкается в работе лишь с двумя мужскими линиями: Дара и Аргамака.

Из числа хозяйств, играющих значительную роль в работе с кабардинской породой, необходимо отметить совхоз «Кичмалкинский» и колхоз «Дружба народов» Зольского района, а также колхоз «Красная Кабарда» Баксанского района. Большую роль в совершенствовании породы и воспроизводстве племенных лошадей играет Кабардино-Балкарская государственная заводская конюшня. Вместе с тем следует отметить, что в ее штате наряду с ценными жеребцами есть еще немало и случайных производителей, не представляющих серьезного значения для племенной работы с кабардинской породой.

Характеристику лошадей карачаевской породы, записанных в настоящий том Государственной книги племенных лошадей, целесообразно начать исторической справкой, поскольку в специальной литературе последних десятилетий материалов по этой породе публиковалось очень мало.

Формирование карачаевской породы лошадей относится, вероятнее всего, к XIV—XV векам. Основным районом, где складывалась порода, были ущелья и высокогорные пастбища верхнего течения Кубани и ее притоков. Карачаевская лошадь создавалась как универсальная горская порода, обладающая ценными приспособительными и рабочими качествами. Она происходит, как считают авторитетные иппологи, путем скрещивания лошадей степных кочевников с жеребцами восточных пород. Немногочисленные литературные свидетельства, относящиеся к XVIII и XIX векам, характеризуют карачаевскую лошадь как некрупную, сухую, очень подвижную, выносливую и исключительно пригодную для езды по крутым горным склонам. Отмечалась самобытность этих лошадей. Из указаний на родство карачаевской породы с другими породами лошадей имеются лишь сведения о приводе в Карачай для табунного разведения кобыл ногайской породы, в том числе из Крыма. Документальных данных об использовании жеребцов каких-либо пород в улучшении карачаевских лошадей мы не находим. Вместе с тем вероятным следует считать взаимное влияние друг на друга лошадей карачаевских и кабардинских. Определенное экстерьерное сходство лошадей этих пород отмечается и в настоящее время.

Лошади карачаевской породы получили широкое признание и высоко ценились на Кавказе, как в местах своего разведения, так и в Закавказье, в кубанских и терских казачьих полках, а также за пределами Кавказа. Имеются свидетельства о том, что в начале XX века из Карачая ежегодно вывозилось до 10 тыс. лошадей.

В советский период карачаевская порода лошадей была восстановлена и существенно улучшена в числе первых отечественных пород. Она получила широкое распространение на Северном Кавказе, а также использовалась в отдельных районах Закавказья и Средней Азии. Особое признание получили карачаевские лошади в пограничных войсках.

Характеризуя современное состояние кабардинской и карачаевской пород, нельзя не остановиться на их взаимном влиянии, имевшем место в последние четыре десятилетия. В начале пятидесятых годов в Карачаевский (ранее Малокарачаевский) конный завод были приведены два кабардинских жеребца, зарекомендовавших себя ценным приплодом в Малкинском и Кабардинском (№ 110) конных заводах: 79 Арсенал и 166 Залог. Эти жеребцы получили широкое племенное использование. Потомство Арсенала и Залога от карачаевских кобыл отличалось хорошим развитием и высокими рабочими качествами. Ряд сыновей, а затем и внуков этих жеребцов получили племенные назначения и в итоге линии Атласа и Зураба (которые представляли эти жеребцы) достаточно прочно вошли в генеалогическую структуру карачаевской породы. Доля крови Арсенала и Залога на сегодняшний день в карачаевской породе (по материалам настоящего тома) составляет около 10%. Другие кабардинские жеребцы, поступавшие из Кабардино-Балкарии, существенного влияния на карачаевских лошадей не оказали, а с 1960 г. в племенные хозяйства Карачаево-Черкесии они вообще не поступали.

Жеребцы карачаевской породы в хозяйства Кабардино-Балкарии ввозились в большом числе, однако столь значительного влияния на кабардинскую лошадь, как Арсенал и Залог, они не оказывали. Наибольший след при этом оставил жеребец 0235 Дар, ставший родоначальником новой линии. В 1958 г. на комплектование вновь формируемого Малкинского конного завода поступило около 60 кобыл карачаевской породы и жеребцы 340 Добрый и 0149 Ахтыр, а впоследствии 502 Заряд и 617 Ансамбль из Карачаевского конного завода. Племенная продукция Малкинского конного завода стала достаточно широко использоваться в хозяйствах республики, а влияние карачаевской породы тем самым оказалось значительным. В настоящее время в племенном поголовье кабардинских лошадей кровность по карачаевской породе достигает более 15%.

С начала шестидесятых годов взаимное прилитие крови между двумя породами практически прекратилось. Ранее полученные помеси использовались в основном в разнородных по типу подборках, и последующие поколения лошадей уже почти не отличались от чистопородных. Отбор в производящий состав и влияние местных ландшафтов (более высокогорного в Карачаево-Черкесии) привели к тому, что наличие у карачаевских лошадей кровности по кабардинской породе и у кабардинских по карачаевской стало иметь лишь чисто формальное значение. Лишь в последние годы в целях поддержания линии Зураба в Малкинском конном заводе вновь были использованы потомки Залого из Малокарачаевского конного завода: 693 Задор и 696 Замок.

Записанные в настоящий том лошади карачаевской породы принадлежат Малокарачаевскому конному заводу и хозяйствам Карачаево-Черкесии, а также ряду госконюшен и хозяйств за ее пределами. Всего в книгу записано 130 жеребцов и 495 кобыл.

Классность записанных в книгу лошадей весьма высока. Процент элитных животных много выше, чем среди записанных в IV том ГПК, а также несколько выше (по кобылам), чем среди лошадей кабардинской породы. Таким образом, можно заключить, что представленные лошади — это подлинное племенное ядро породы, имеющее наибольшую ценность для ее разведения.

Таблица 8

Распределение лошадей карачаевской породы по категориям хозяйств и по классности

Хозяйства и организации	Всего лошадей	Жеребцы			Кобылы			
		элита	1-й класс	всего	элита	1-й класс	2-й класс	всего
Карачаевский конный завод	290	17	4	21	161	106	2	269
Колхозы и совхозы Карачаево-Черкесии	321	70	25	95	141	84	1	226
Госконюшни	14	9	5	14	—	—	—	—
Итого	625	96	34	130	302	190	3	495
В %		73,8	26,2	100	61,0	38,4	0,6	100

Основные промеры и индексы телосложения записанных в книгу карачаевских лошадей представлены в табл. 9. Рассматривая материалы этой таблицы, можно отметить значительное увеличение промеров лошадей породы в сравнении с показателями шестидесятых годов (IV том ГПК). Так, средний рост жеребцов увеличился на 1,7 см, обхват груди — на 2,5 см, по кобылам эти промеры повысились соответственно на 1,9 и на 4,5 см. При этом несколько увеличился и индекс обхвата груди у кобыл.

В сравнении с лошадьми кабардинской породы (см. табл. 2) карачаевские лошади имеют практически такую же высоту в холке, но существенно превосходят по обхвату груди (кобылы на 7,3 см) и соответственно по индексу. Имеющиеся в нашем распоряжении данные показывают, что карачаевские лошади и заметно более растянуты, чем кабардинские, что связано с их более универсальным типом.

В табл. 10 приведены оценки отдельных признаков лошадей карачаевской породы по данным бонитировки.

Представленные в таблице данные позволяют заключить, что в целом оценка лошадей по основным признакам достаточно высока. При этом наибольшие оценки имеют жеребцы Карачаевского конного за-

Таблица 9

Промеры и индексы лошадей карачаевской породы
(в возрасте 4-х лет и старше)

Группы лошадей	Количество голов	Промеры			Индексы	
		высота в холке	обхват груди	обхват пясти	обхвата груди	обхвата пясти
Жеребцы Карачаевского конного завода	21	158,2	186,1	19,9	117,6	12,6
Жеребцы колхозов и совхозов Карачаево-Черкесии	66	156,2	182,7	20,0	117,0	12,8
Жеребцы ГЗК	6	156,5	180,6	19,9	115,4	12,7
Кобылы Карачаевского конного завода	269	154,2	188,4	19,2	122,2	12,5
Кобылы колхозов и совхозов Карачаево-Черкесии	226	150,3	181,9	18,9	121,1	12,6
Жеребцы хозяйств КЧ, IV т. ГПК	39	155,0	180,8	19,7	116,6	12,7
Кобылы хозяйств КЧ, IV т. ГПК	384	150,5	180,9	19,0	120,2	12,6

Таблица 10

Бонитировочная оценка хозяйственно полезных признаков лошадей карачаевской породы

Группы лошадей	Жеребцы			Кобылы		
	происхождение и тип	промеры	экстерьер	происхождение и тип	промеры	экстерьер
Карачаевского конного завода	8,0	8,4	8,0	6,4	7,6	6,6
Колхозов и совхозов Карачаево-Черкесии	7,7	7,8	7,7	6,7	6,9	6,6

вода. Они весьма выравнены по своим качествам, что говорит о результативной комплексной селекции в конном заводе. Кобылы же завода имеют относительно невысокую оценку по экстерьеру. Жеребцы племенных ферм хозяйств области заметно уступают производителям конного завода по оценкам основных признаков селекции, однако лучшая часть маточного поголовья имеет хорошо выраженный тип породы и достаточно правильный экстерьер.

Отличительной экстерьерной особенностью карачаевских лошадей является значительное распространение среди них темных мастей и очень редко встречающиеся белые отметины. В табл. 11 показано распределение лошадей, записанных в настоящий том по мастям. Большой процент темных мастей, отмечаемый среди жеребцов карачаевской породы, свидетельствует о том, что селекция в этом направлении продолжается. По наличию лошадей вороной и караковой масти, а также темно-гнедой у жеребцов карачаевская порода существенно отличается от породы кабардинской.

Одним из ценных качеств карачаевских лошадей является их высокая плодовитость. В табл. 12 приведены показатели воспроизводства кобыл этой породы.

Таблица 11

Масти лошадей карачаевской породы

Масти	Жеребцы		Кобылы	
	кол. гол.	%	кол. гол.	%
Гнедая	53	40,8	217	43,9
Светло-гнедая	1	0,8	9	1,8
Темно-гнедая	35	26,9	94	19,0
Гнедо-чалая	1	0,8	11	2,2
Караковая	4	3,1	16	3,2
Вороная	36	27,7	141	28,5
Рыжая	—	—	3	0,6
Серая	—	—	4	0,8

Таблица 12

Показатели плодовитости кобыл карачаевской породы

Группы кобыл	Число плодовых лет	Холостенный, %	Абортов, %	Благополучной выжеребки, %
Карачаевского конного завода	1981	8,1	2,6	89,3
Колхозов и совхозов Карачаево-Черкесии	1032	14,4	2,7	82,9
Всего по породе	3013	10,3	2,6	87,1

Показатель благополучной выжеребки карачаевских кобыл значительно выше, чем аналогичные показатели кобыл других пород (по данным последних томов Госплемкниг). Очень высок показатель воспроизводства лучшей части кобыл породы в Малокарачаевском конном заводе.

В V том книги племенных лошадей записаны карачаевские лошади различных возрастов (табл. 13). Однако преобладают среди них (около 70%) относительно молодые, продуцирующие в настоящее время лошади.

Племенные лошади карачаевской породы в настоящее время четко распределяются по мужским линиям. В породе образовано восемь основных линий, имеющих на сегодняшний день достаточное количество представителей. Из их числа пять восходят к жеребцам карачаевской породы: Даусузу, Борею, Аргамаку, Кобчику и Орлику. Две линии сформировались из потомков кабардинских жеребцов Залого (линии Зураба) и Арсенала (линии Атласа). Одна линия восходит к жеребцу чистокровной верховой породы — Лок-Сену. Из ведущей в породе линии жеребца Даусуза в настоящее время выделилась самостоятельная линия жеребца Дубочка. Распределение карачаевских лошадей по мужским линиям представлено в табл. 14.

Наибольший удельный вес в породе имеет прогрессирующая молодая линия жеребца Дубочка, созданная в Карачаевском конном заводе путем кросса линий Даусуза и Борея. Эта линия в настоящее время получила широкое распространение в области и характеризуеться высокими качествами своих представителей. Основными продолжателями ее являются жеребцы: 688 Дукат, 648 Даулу, 642 Далхат, 649 Даусуз, Дуглас вор., 1977 г. (см. схему линии). Лучшее поголовье лошадей линии Дубочка в настоящее время продуцирует в Карачаевском конном заводе, а также на племенных фермах колхоза им. Красных партизан и совхоза «Джегутинский».

Таблица 13

Возрастной состав лошадей карачаевской породы, записанных в V том

Годы рождения	Жеребцы		Кобылы		Всего	
	кол. гол.	%	кол. гол.	%	кол. гол.	%
1951—1960	4	3,1	10	2,0	14	2,2
1961—1965	15	11,5	66	13,3	81	13,0
1966—1970	15	11,5	94	19,0	109	17,4
1971—1975	28	21,5	127	25,7	155	24,8
1976—1980	58	44,6	167	33,7	225	36,0
1981—1985	10	7,7	31	6,3	41	6,6

Таблица 14

Линейная принадлежность лошадей карачаевской породы

Линии	Жеребцы		Кобылы		Всего	
	кол. гол.	%	кол. гол.	%	кол. гол.	%
Аргмака	11	8,5	41	8,3	52	8,3
Атласа	7	5,4	35	7,1	42	6,7
Борея	15	11,5	74	14,9	89	14,2
Даусуза	21	16,2	54	10,9	75	12,0
Дубочка	32	24,6	92	18,6	124	19,8
Зураба	14	10,8	61	12,3	75	12,0
Кобчика	10	7,7	53	10,7	63	10,1
Орлика	8	6,2	22	4,4	30	4,8
Лок-Сена	7	5,4	38	7,7	45	7,6
Историка	5	3,8	5	1,0	10	1,6
Прочие	—	—	20	4,0	20	3,2

Линия Даусуза сохраняет свое значение в породе, однако ее распространение значительно сократилось. Наиболее классное поголовье лошадей этой ценнейшей линии карачаевских лошадей в настоящее время собрано на племенной ферме колхоза «Знамя коммунизма» Зеленчукского района. Там продуцирует отличный по типу и экстерьеру жеребец 680 Достойный. Ценные жеребцы этой линии используются в разведении и на племенных фермах совхозов им. О. Касаева и Верхнекубанского Карачаевского района.

Сохранила свое значение и свои отличительные качества и линия карачаевского жеребца Борея. Она представлена в основном в Карачаевском конном заводе и на ферме колхоза «Знамя коммунизма». Среди лучших жеребцов этой линии следует назвать: 631 Бедера и сыновей 627 Барвинка — 634 Беркута и 623 Бабита.

Линия Аргмака получила распространение практически лишь в Карачаевском конном заводе. Представители этой линии хорошо сохраняют ярко выраженную верховость, крупный рост. Лучшим производителем линии является жеребец 611 Азарт.

Две линии лошадей карачаевской породы сформировались на племенной ферме колхоза им. Красных партизан Прикубанского района. Линии Орлика и Кобчика на протяжении значительного времени разводились в постоянных кроссах, в результате чего к настоящему моменту они довольно близки по ряду своих признаков. Обе линии получили достаточно широкое распространение в хозяйствах области и представлены жеребцами высокого класса. В числе лучших представителей линии Орлика следует назвать жеребцов: 729 Орлика, 728 Оберна,

731 Опала. Лучшими жеребцами линии Кобчика нужно назвать: 719 Корда, 712 Қайрата, 710 Кавказа и 715 Каракума.

Использование в Карачаевском конном заводе кабардинского жеребца Залого из линии Зураба, как уже отмечалось, дало ценный приплод, получивший широкое племенное назначение. В настоящее время в конном заводе и на лучших племенных фермах области используются внуки и правнуки Залого, в полной мере соответствуют типу и лучшим племенным качествам карачаевской породы лошадей. Новая в породе линия имеет уже достаточно большую численность, лучшими жеребцами в этой линии являются: 693 Задор, 696 Замок, 699 Заслон.

Вторая линия, восходящая к кабардинскому предку — линия Атласа, получила меньшее распространение в породе, и дальнейшее ее развитие мало реально. Лучшим жеребцом линии следует считать вороного 619 Ариона, рожденного на ферме колхоза им. Ленина Зеленчукского района и продуцирующего в настоящее время в Карачаевском конном заводе.

Одной из перспективных линий в породе является группа лошадей, восходящих по прямой мужской линии к чистокровному верховому жеребцу Лок-Сену. Потомство лучшего его сына, полукровного 0111 Лувра от чистопородных карачаевских кобыл, обладало исключительно высокими хозяйственно полезными признаками. Дальнейшее сочетание этих лошадей с представителями линий породы, и в первую очередь с линиями Даусуза, образовало ценную однотипную группу, распространившуюся по ряду хозяйств области. Лучшими жеребцами этой формирующейся линии следует назвать 722 Лада и 727 Лозунг.

Схема линии 348 Дубочка

672 Додон,
вор., 1958 г.

638 Дагестан ————— 648 Даулу
гн., 1973 г. вор., 1977 г.

642 Далхат
гн., 1979 г.

643 Дамлы
т.-гн., 1977 г.

647 Датчик
гн., 1978 г.

632 Дуб —————
т.-гн., 1967 г.

663 Диктант
гн., 1977 г.

667 Дильбор
вор., 1981 г.

676 Долomit
т.-гн., 1979 г.

688 Дукаг
вор., 1979 г.

646 Дарнал
т.-гн., 1977 г.

649 Даусуз
кар., 1977 г.

651 Дебошир
т.-гн., 1977 г.

653 Демон
1977 г.

656 Джигит
гн., 1977 г.

654 Дерзкий ————— 657 Джильтын
гн., 1971 г. т.-гн., 1977 г.

670 Доблестный
т.-гн., 1979 г.

677 Домбай
гн., 1977 г.

660 Дизель
гн., 1966 г.

690 Дукаг
гн., 1977 г.

665 Диктатор
вор., 1972 г.

675 Доклад
т.-гн., 1960

348 ДУБОЧЕК, т.-гн., 1948 г.

Схема линии 348 Дубочка (продолжение)

348 ДУБОЧЕК, т.-гн., 1948 г.

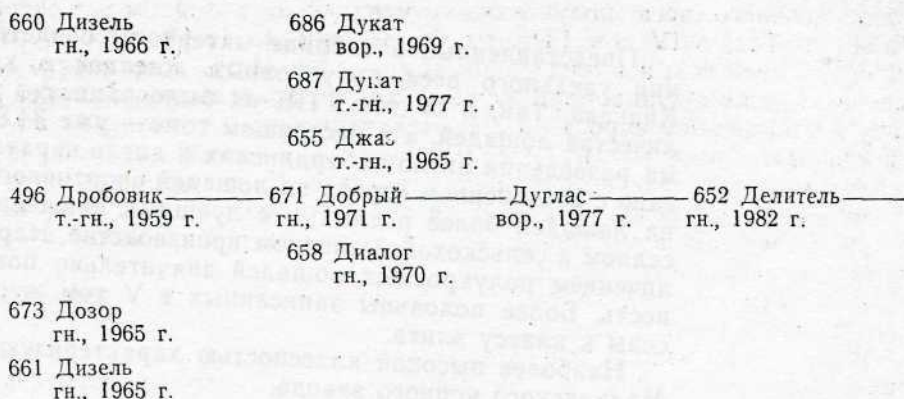

Племенная работа с карачаевской породой лошадей ведется в Карачаевском конном заводе и на 12 племенных коневодческих фермах хозяйств Карачаево-Черкесии в последние годы, обеспечила не только установление оптимальной генеалогической структуры, но и в значительной мере совершенствование породы по ряду качеств. Вместе с тем следует отметить, что по некоторым признакам, особенно по работоспособности, селекция в породе практически не ведется, и задачи племенных хозяйств в этом плане очень серьезные.

Наряду с чистопородным разведением лошадей кабардинской и карачаевской пород в племенных хозяйствах Северного Кавказа продолжается и работа по скрещиванию этих лошадей с жеребцами чистокровной верховой породы с целью создания новой породной группы англо-кабардинских и англо-карачаевских лошадей. В V том книги племенных лошадей записано 85 жеребцов и 510 кобыл этой вновь создаваемой породной группы. Распределение полукровных лошадей по категориям хозяйств и их классность показаны в табл. 15.

Таблица 15

Распределение англо-кабардинских и англо-карачаевских лошадей по категориям хозяйств и их классность

Хозяйства и организации	Всего лошадей	Жеребцы			Кобылы		
		элита	1-й класс	всего	элита	1-й класс	всего
Малкинский конный завод	142	6	2	8	91	43	134
Колхозы и совхозы Кабардино-Балкарии	83	2	—	2	45	41	86
Карачаевский конный завод	249	12	4	16	132	101	233
Колхозы и совхозы Карачаево-Черкесии	60	15	6	21	20	19	39
Колхозы и совхозы Чечено-Ингушетии	15	—	—	—	7	8	15
Кабардино-Балкарская ГЗК	24	20	4	24	—	—	—
Ставропольская ГЗК	4	4	—	4	—	—	—
Майкопская ГЗК	7	7	—	7	—	—	—
Чечено-Ингушская ГЗК	1	1	—	1	—	—	—
Дагестанская ГЗК	2	2	—	2	—	—	—
Всего	595	69	16	85	297	213	510
В %		81,0	19,0		58,2	41,8	

Представленные в таблице материалы свидетельствуют о повышении удельного веса полукровных лошадей в хозяйствах Северного Кавказа. Так, в IV том ГПК их было записано 18,4% от общего количества лошадей, а в настоящем томе — уже 34,8%. Увеличение объема разведения англо-кабардинских и англо-карачаевских лошадей связано с повышением спроса на лошадей спортивного назначения, а также на лошадей более рослых и с лучшими движениями для работы под седлом в сельскохозяйственном производстве. Наряду с численным увеличением полукровных лошадей значительно повысилась и их классность. Более половины записанных в V том жеребцов и кобыл отнесены к классу элита.

Наиболее высокой классностью характеризуются при этом кобылы Малкинского конного завода.

В табл. 16 представлены основные промеры и индексы телосложения записанных в книгу англо-кабардинских и англо-карачаевских лошадей.

Таблица 16

Промеры и индексы англо-кабардинских и англо-карачаевских лошадей (в возрасте 4-х лет и старше)

Группы лошадей	Количество голов	Промеры			Индексы	
		высота в холке	обхват груди	обхват пясти	обхвата груди	обхвата пясти
Жеребцы						
Малкинский конный завод	8	162,0	186,9	20,7	115,4	12,8
Колхозы и совхозы Кабардино-Балкарии	2	160,5	183,5	19,8	114,3	12,3
Карачаевский конный завод	14	159,6	185,5	20,1	116,0	12,6
Колхозы и совхозы Карачаево-Черкесии	17	158,9	182,7	20,1	115,0	12,6
Кабардино-Балкарская ГЗК	15	158,3	184,1	20,0	116,3	12,6
Майковская ГЗК	5	158,6	185,8	19,8	117,2	12,5
Дагестанская ГЗК	1	160,0	185,0	20,0	115,6	12,5
Среднее	62	159,4	184,5	20,1	115,7	12,6
IV том ГПК	27	157,1	181,5	19,8	115,5	12,6
Кобылы						
Малкинский конный завод	134	157,8	183,9	19,5	116,5	12,4
Колхозы и совхозы Кабардино-Балкарии	86	151,6	176,7	18,6	116,6	12,3
Карачаевский конный завод	233	155,7	185,7	19,3	119,3	12,4
Колхозы и совхозы Карачаево-Черкесии	39	154,0	184,4	19,4	119,7	12,6
Колхозы и совхозы Чечено-Ингушетии	15	149,9	176,3	19,1	117,6	12,7
Среднее	507	155,3	183,3	19,2	118,0	12,4
IV том ГПК	246	154,1	184,9	19,1	122,3	12,4

Представленные в таблице данные показывают, что полукровные англо-кабардинские и англо-карачаевские лошади в настоящее время стали заметно рослее, чем в шестидесятые годы, однако кобылы заметно утратили массивность. Это следует считать результатом общего повышения кровности этих лошадей по чистокровной верховой породе. Англо-кабардинские лошади характеризуются большей облегченностью, чем англо-карачаевские, что указывает на значительное влияние на их тип сложения материнской породной основы. Наиболее крупными среди полукровных лошадей являются жеребцы и кобылы Малкинского конного завода, где практикуется их конюшенно-пастбищное содержание, обеспечивающее лучшее развитие. Обращает на себя внимание большая выравненность полукровных жеребцов по промерам и индексам телосложения, показывающая значительную степень консолидации породной группы по этим признакам. Весьма выравнены и кобылы Карачаевского конного завода и хозяйств Карачаево-Черкесии. Племенные полукровные кобылы колхозов и совхозов Кабардино-Балкарии и особенно Чечено-Ингушетии характеризуются в массе недостаточным развитием.

Оценка англо-кабардинских и англо-карачаевских лошадей по основным бонитировочным признакам представлена в табл. 17.

Таблица 17

Бонитировочная оценка хозяйственно полезных признаков англо-кабардинских и англо-карачаевских лошадей

Группы лошадей	Жеребцы			Кобылы		
	происхождение и тип	промеры	экстерьер	происхождение и тип	промеры	экстерьер
Малкинский конный завод	7,6	8,3	8,0	6,5	7,5	7,0
Колхозы и совхозы Кабардино-Балкарии	8,0	8,5	7,5	6,8	6,9	6,4
Карачаевский конный завод	7,8	8,4	7,6	6,3	7,4	6,7
Колхозы и совхозы Карачаево-Черкесии	7,5	7,8	7,9	6,3	6,8	6,4
Кабардино-Балкарская ГЗК	7,7	8,0	8,0	—	—	—
Ставропольская ГЗК	8,3	8,8	7,8	—	—	—
Майкопская ГЗК	8,3	7,9	8,1	—	—	—
Дагестанская ГЗК	7,5	8,0	7,5	—	—	—
Чечено-Ингушская ГЗК	7,0	8,0	8,0	—	—	—
Колхозы и совхозы Чечено-Ингушетии	—	—	—	6,5	5,4	7,1

Данные таблицы позволяют говорить о высокой оценке происхождения и выраженности желательного типа породной группы у жеребцов большинства категорий хозяйств. Столь же высока их оценка по промерам и по экстерьеру. Бонитировочные оценки кобыл значительно ниже. Жеребцы и кобылы конных заводов заметно превосходят лошадей других хозяйств по оценкам основных признаков.

В табл. 18 показано распределение лошадей породной группы по мастям.

Среди лошадей как англо-кабардинской, так и англо-карачаевской породной группы наиболее распространена гнедая масть, заметно меньше животных темно-гнедой и вороной мастей. Другие масти практически не встречаются. Следует отметить некоторую тенденцию повышения процента более темных мастей в сравнении с периодом шестидеся-

Таблица 18

Масти англо-кабардинских и англо-карачаевских лошадей

Масти	Жеребцы		Кобылы	
	кол-во гол.	%	кол-во гол.	%
Гнедая	31	36,5	226	44,7
Светло-гнедая	—	—	15	2,9
Темно-гнедая	22	25,9	122	24,0
Караковая	9	10,6	36	7,1
Вороная	22	25,9	98	19,3
Рыжая	1	1,2	8	1,6
Серая	—	—	2	0,4
Гнедо-чалая	—	—	—	—

Таблица 19

Показатели плодовитости англо-кабардинских и англо-карачаевских кобыл

Группы кобыл	Число плодовых лет	Холостенил, %	Абортов, %	Благополучной выжеребки, %
Малкинский конный завод	1097	22,2	1,2	76,8
Карачаевский конный завод	1608	15,4	1,9	82,7
Колхозы и совхозы	372	18,7	0,7	80,6
IV том ГПК	1135	10,7	3,6	85,7

тых годов (IV том ГПК). Это подтверждается и большим процентом вороной, караковой и темно-гнедой масти среди полукровных жеребцов, как результатом определенной селекции по желательной масти.

В табл. 19 приведены данные о плодовитости англо-кабардинских и англо-карачаевских кобыл. Представленные материалы показывают, что в целом плодовитость кобыл породной группы несколько снизилась в сравнении с данными IV тома ГПК. Это снижение скорее всего можно объяснить общим повышением кровности лошадей. Большое влияние на снижение показателей плодовитости оказали кобылы Малкинского конного завода, имеющие очень низкий процент благополучной выжеребки.

Англо-кабардинские и англо-карачаевские лошади Малкинского и Карачаевского конных заводов в относительно небольшом проценте проходят скаковые испытания на ипподромах. Для этих испытаний отбираются лошади с наиболее высокой кровностью, в ряде случаев превышающей допустимый уровень. Эти лошади в последующей племенной работе используются ограниченно, и их влияние на формирование породной группы не носит во многих случаях положительного характера. Учитывая это обстоятельство, в настоящей книге не приводятся данные по результатам скаковых испытаний лошадей породной группы, как не отвечающим целям ее создания и совершенствования. Соответственно не приводим и характеристику полукровных лошадей по работоспособности.

В табл. 20 представлен возрастной состав лошадей, записанных в полукровный отдел книги. Эти материалы показывают, что основная часть записанных лошадей продолжает продуцировать в племенных хозяйствах и в настоящее время. Среди лошадей, закончивших племенное использование, представлены только наиболее ценные животные, оставившие значительный след в породной группе.

Таблица 20

Возрастной состав англо-кабардинских и англо-карачаевских лошадей, записанных в V том

Годы рождения	Жеребцы		Кобылы		Всего	
	гол.	%	гол.	%	гол.	%
1951—1960	2	2,4	5	1,0	7	1,2
1961—1965	18	21,2	69	13,6	87	14,7
1966—1970	17	20,0	96	18,9	113	19,1
1971—1975	31	36,5	111	21,9	142	24,0
1976—1980	16	18,8	179	35,3	195	32,9
1981—1985	1	1,2	47	9,3	48	8,1

Таблица 21

Принадлежность англо-кабардинских и англо-карачаевских лошадей к родственным группам и линиям

Родственные группы и линии	Жеребцы		Кобылы		Всего	
	гол.	%	гол.	%	гол.	%
Историка	18	21,2	84	16,6	102	17,2
Лок-Сена	5	5,9	47	9,3	52	8,8
Бинома	11	12,9	49	9,7	60	10,1
Прочих ч/в жеребцов	41	48,2	284	56,0	325	54,9
Жеребцов кабардинской и карачаевской пород	10	11,8	43	8,5	53	9,0

Приведенные в табл. 21 данные свидетельствуют об отсутствии в породной группе англо-кабардинских и англо-карачаевских лошадей достаточно выраженной генеалогической структуры. Ранее сформировавшиеся линии чистокровных верховых жеребцов Лок-Сена и Историка, отличавшиеся целым рядом ценнейших качеств и получившие в свое время большое распространение в породной группе (более 50% полукровных лошадей, записанных в IV том ГПК, относились к этим двум линиям), но незаслуженно, в результате неумелой племенной работы, практически сошли на нет. Перспективная родственная группа чистокровного верхового жеребца Бинома также не получила должного продолжения и не имеет шансов стать основателем новой линии. Не сформировались линии ценных по своему приплоду чистокровных жеребцов Саксаула в Карачаевском, Гастролера и Гидропона в Малкинском конных заводах. За последние два десятилетия в конных заводах и на племенных фермах в разведении англо-карачаевских и англо-кабардинских лошадей было использовано более пятидесяти жеребцов чистокровной верховой породы, в большинстве своем не представлявших серьезного интереса для формирования породной группы. От них получено многочисленное потомство, значительная часть которого не получила племенного назначения или, не обладая достаточно выраженным типом, не включена в настоящий том. В это же время широко и также без достаточных оснований практиковалось возвратное скрещивание полукровных кобыл с чистопородными кабардинскими и карачаевскими жеребцами, продукция которого чаще получала пользовательное назначение. Консолидирующее воспроизводительное скрещивание полукровных лошадей имело ограниченные масштабы, и результаты его были в большинстве случаев недостаточными для поддержания и совершенствования линий и всей породной группы. Таким

образом, общее состояние племенной работы по созданию полукровной породной группы лошадей на базе скрещивания лошадей кабардинской и карачаевской пород с жеребцами чистокровной верховой породы на сегодняшний день нельзя считать удовлетворительным. Хозяйствам, участвующим в этой работе, и в первую очередь Малкинскому и Карачаевскому конным заводам, предстоит проводить серьезную плановую племенную работу, чтобы создание новой породы лошадей стало реальностью.

Основной целью разведения лошадей кабардинской и карачаевской пород остается производство высококачественной рабочей лошади, как транспортного средства для сельскохозяйственного производства в предгорной и горной зонах Северного Кавказа, в основном для работы под седлом. Все большее применение будут находить эти лошади в конном туризме, массовых видах конного спорта и в прокате. Сохранится использование этих лошадей в пограничных войсках. Лошади англо-кабардинские и англо-карачаевские наряду с использованием в вышеперечисленных целях найдут и достаточно широкое применение в классических видах конного спорта, в основном в троеборье, а также в стипль-чезах и пробегах.

Дальнейшее совершенствование кабардинских и карачаевских лошадей и формирование на их основе новой полукровной породы должно идти в полном соответствии с целями их разведения. Конкретными задачами на ближайшее десятилетие при этом следует считать:

1. Достижение средних по породам промеров кобыл маточного состава:

кабардинской породы	154—156—180—19;
карачаевской породы	152—155—186—19,2;
англо-кабардинских и	
англо-карачаевских	156—157—186—19,5.

2. Сохранение достигнутой линейной структуры лошадей карачаевской породы. Развитие основных линий в кабардинской породе — Дара, Фиолета, Зураба, Атласа, Аргамака — повышение общего удельного веса этих линий в породе до 90—95%. Создание ценных мужских линий в породной группе англо-кабардинских и англо-карачаевских лошадей.

3. Разработка и безусловное осуществление во всех племенных хозяйствах системы испытаний работоспособности всех жеребцов, получивших племенное назначение, и значительной части молодых кобыл.

4. Обязательное проведение ежегодной оценки жеребцов-производителей по качеству потомства и выранных жеребцов.

5. Плановая ротация жеребцов-производителей между хозяйствами.

6. Периодическая аттестация племенных коневодческих хозяйств и племенных ферм.

7. Разработка планов племенной работы для ведущих племенных коневодческих ферм хозяйств Кабардино-Балкарии и Карачаево-Черкесии.

Для наиболее полного достижения поставленных целей и выполнения перечисленных задач требуется определить оптимальные пути и методы племенной работы и технологии содержания, воспроизводства и выращивания лошадей.

Остановимся на рассмотрении основных из числа этих аспектов работы с породами.

В племенной работе с каждой породой исключительное значение для ее поддержания и совершенствования имеют создание и постоянное обновление ее генеалогической структуры — мужских линий и женских семейств. Особое значение при этом имеет внутрilineйная консолидация лошадей и отчетливая межlineйная их дифференциация.

В кабардинской породе, как это уже выше отмечено, линейная структура выглядит на сегодняшний день недостаточно стройной и требует значительных усилий для своего формирования.

Наиболее распространенная в породе и несомненно одна из наиболее ценных линия Фиолета, представленная практически лишь потомками лучшего его сына Фарона, очень раздроблена по хозяйствам республики. Для успешной работы с этой линией исключительно важно вернуть одного из лучших сыновей Фарона в Малкинский конный завод, где обеспечить ему подбор ценных кобыл из числа дочерей Арбича и Дженала. Возможен при этом инбридинг на Фарона в степени III—II. В других хозяйствах предположительно более удачным будет кросс Фиолет — Атлас. При селекции в линии следует ориентироваться на крупный рост, выраженность верховых форм, темную масть, долголетие и живой темперамент лошадей.

Представители линии Дара наряду с ценными своими качествами — крепкой конституцией и массивностью — нередко характеризуются недостаточным ростом и слабовыраженной верховостью. Ввиду этого подборы к жеребцам этой линии должны носить в основном разнородный характер. Лучшим сочетанием при этом будут кобылы линии Аргмака, дочери Индикатора (в Малкинском конном заводе), а также имеющиеся в хозяйствах кобылы линии Борея. При отборе лошадей этой линии желательно закреплять в ней массивность, средний рост, неприхотливость, выносливость, гнедую масть.

Особой заботы требуют для своего сохранения еще в пределах одного-двух поколений линии Атласа и Зураба. Если первая при этом может основываться на продуманном, в ряде случаев внутрilineйном, использовании своих жеребцов (особенно в хозяйствах Зольского района), то вторая потребует привлечения жеребцов из Карачаевского конного завода. При отборе лошадей этих линий желательно ориентироваться на компактность, сухость, хорошую подвижность лошадей линии Атласа и большую растянутость, хорошую выраженность рычагов, большую выносливость в линии Зураба. Обем этим линиям характерна гнедая масть, в линии Атласа возможна и рыжая.

Своеобразная линия Аргмака, представители которой нередко имеют прилитие крови чистокровной верховой породы, весьма перспективна для породы. Использование ее жеребцов может быть широким и разноплановым. При отборе следует селекционировать типичные для линии крупный рост, ярко выраженную верховость, хорошие спортивные (прыжковые) задатки, гнедую и светло-гнедую масть.

Отчетливо сформировавшихся и ценных по своим качествам женских семейств в кабардинской породе в настоящее время не выделено. Предстоит работа по их выявлению и развитию.

В племенной работе с карачаевской породой лошадей создана оптимальная линейная структура. Ведущие позиции занимают линия Даусуза и выделившаяся из нее в последнее время молодая линия Дубочка. Обе эти линии характеризуются ярко выраженными породными особенностями, отличаются большой крепостью конституции и высокой плодовитостью лошадей. Линия Даусуза на протяжении многих лет успешно разводилась с применением инбридингов на родоначальника, в том числе достаточно тесных, сохраняя свои особенности и ценные качества. Успешным был и кросс с линией Борея, в результате которого была сформирована линия Дубочка. В ближайшие годы эти линии имеют хорошую перспективу развития: первая в основном через сыновей 681 Дружка, и в первую очередь жеребца 680 Достойного в колхозе «Знамя коммунизма», вторая через сыновей и внуков 654 Дерзкого в колхозе им. Красных партизан и совхозе «Джегутинский» и через потомков 671 Доброго в Карачаевском конном заводе и в совхозе «Терезинский». Наряду с традиционными методами внутрilineйного разведения с умеренным инбридингом на лучших представителей линии целесообразны кроссы с линиями Кобчика, Зураба, Лок-Сена, Отбор

лошадей этих линий должен закреплять такие качества, как массивность и дельность сложения, крепость конституции, вороную и темногнедую масть, хорошие косячные инстинкты.

Линия жеребца Борея продолжает развиваться в породе в основном через внуков 297 Блиндажа, а также сыновей и внуков 627 Барвинка. В работе с этой линией возможно продолжение зарекомендовавших себя кроссов со старой линией Даусуза, а также с линиями Аргамака и Зураба. Необходимо продолжать селекцию лошадей этой линии на крупный рост, хорошие движения, верховость форм.

Линия Аргамака, как уже отмечалось, выделяется крупным ростом и выраженными спортивными качествами лошадей. Эти особенности в сочетании с сухостью конституции, гнедой мастью и наличием у большинства лошадей линии кровности по чистокровной верховой породе в пределах $\frac{1}{8}$ следует закреплять отбором и однородными подборками в кроссах с лошадьми линий Борея, Орлика (через дочерей Оклика) особенно с кобылами, происходящими от жеребца 483 Валета.

Созданная на племенной ферме колхоза им. Красных партизан линия жеребца Кобчика долгое время отличалась сухостью сложения, высокими скаковыми способностями, нарядностью потомков, но не отличалась достаточной крепостью конституции. В результате продолжительных кроссов с лошадьми линии Орлика произошло существенное их сближение и в перспективе возможно слияние линий или сохранение одной из них с комбинированными чертами. Для дальнейшей работы с потомками Кобчика можно рекомендовать кроссы с линией Дубочка и весьма желательно с линией Лок-Сена.

В линии Орлика в настоящее время используются в разведении сыновья Оклика, несущие в своем типе многие черты, близкие для лошадей линии Кобчика. В дальнейшей работе наиболее целесообразно в целях возвращения линии к ее старому типу и качествам осуществлять кроссы с кобылами из старой линии Даусуза, особенно с дочерьми жеребца Дружка. Отбор молодых лошадей для племенного использования также должен быть направлен на придание линии большей массивности, крепости конституции, выносливости, которой славился один из лучших представителей линии жеребец Отважный.

Представители линии Зураба оказали заметное влияние в племенной работе через 166 Залого, давшего ценный приплод в Карачаевском конном заводе. В настоящее время эта линия характеризуется хорошим ростом, несколько растянута, очень работоспособна при использовании под седлом и в упряжи, несколько грубовата, в большинстве своем имеет гнедую масть. Эти качества целесообразно закреплять преимущественно в кроссах с линией Борея и частично Дубочка, а также путем использования лучших представителей линии (жеребец 693 Задор) в родственных спариваниях с умеренным инбридингом. Отбор в линии также должен учитывать ее типичные черты.

Потомство кабардинского жеребца 79 Арсенала из линии Атласа представлено в карачаевской породе меньшим числом лошадей и не столь перспективно для дальнейшей работы с породой, как линия Зураба. Тем не менее кроссовое использование лошадей этой линии в сочетании с представителями Даусуза, Кобчика может быть полезным. Целесообразно также сочетание этих лошадей и с линией Зураба для сохранения относительно свежей генетической группы в породе карачаевских лошадей.

Созданная в последние годы в Карачаевском конном заводе линия карачаевских лошадей, восходящих по прямой мужской линии к чистокровному верховому жеребцу Лок-Сену, имеет для породы особую ценность. Эти лошади, имея небольшое прилитие английской крови, обладают лучшими чертами карачаевской породы и одновременно более рослы, верховы и хорошо сочетаются в подборах с представителями различных линий. Дальнейшее их использование представляет

продажа на экспорт	— 8 баллов;
продажа для спортивных целей	— 7 баллов;
продажа в ремонт погранвойск	— 6 баллов;
пользовательная продажа и перевод в рабочий состав	— 5 баллов;
сдача на мясо	— 3 балла.

Среднее значение балла оценки потомства жеребца и будет при этом означать оценку качества его потомства. При широком внедрении в практику ежегодной бонитировки племенного молодняка в качестве оценки можно будет использовать расчет среднего балла бонитировочных оценок по трем группам признаков (происхождение и тип, промеры, экстерьер).

В табунном коневодстве наряду с качеством потомства очень важными для жеребцов-производителей являются их косячные способности, которые можно условно выражать показателем зажеребляемости от них кобыл (при косячной случке). Рассчитывая этот процент, целесообразно интегрировать его с показателем качества потомства, определяя тем самым общий показатель значимости жеребца-производителя для разведения. Перемножая средний балл оценки потомства на процент зажеребляемости кобыл и деля это произведение на сто, получаем требуемую величину значимости (ценности) жеребца для разведения. Этот показатель следует рассчитывать как за отдельные годы использования производителя, так и кумулятивно, за все годы его племенного использования. Последний показатель должен служить критерием для решения вопроса о дальнейшем назначении производителя или о его вырэнжировке из производящего состава. Такое построение отбора, наряду с отбором молодых жеребцов, позволит добиться значительно более существенных результатов в деле совершенствования кабардинской и карачаевской пород лошадей и особенно важно в работе с лошадьми полукровной группы.

В условиях относительной ограниченности численности племенных лошадей кабардинской и карачаевской пород, а также создаваемой на их основе полукровной породы большой эффект в разведении должна дать периодическая, плановая ротация жеребцов-производителей. Наиболее оптимальным сроком использования жеребца в одном хозяйстве с численностью племенных кобыл в 100—120 голов нужно считать 6—8 лет. Более продолжительное его использование может привести к случаям близкородственных спариваний и вообще будет сужать возможности племенной работы. Поэтому по заранее составленному работниками областных агропромов плану следует периодически производить обмены жеребцами между хозяйствами после их оценки по качеству потомства и по воспроизводительным качествам за указанный период.

Большим стимулом для эффективной работы племенных коневодческих хозяйств и племенных ферм должна стать их периодическая аттестация, позволяющая выявлять как слабые стороны работы, так и определенные достижения. По результатам аттестаций, проведение которых наиболее целесообразно один раз в пять лет одновременно с комиссионной бонитировкой лошадей производящего состава, очень важно детально оценить все стороны работы по коневодству и подвергнуть широкой огласке заключения и выводы комиссии. По результатам аттестации следует готовить приказы по соответствующим республикам, в ряде случаев лишая плохо работающие фермы статуса «племенных».

В целях более обоснованного ведения коневодства в лучших племенных хозяйствах Кабардино-Балкарии и Карачаево-Черкесии необходимо составить планы их племенной работы на десятилетний период, отражающие как вопросы селекции, так и моменты технологии коне-

водства, его организации и экономики. Плановые установки при этом должны стать ориентиром всей работы, а их выполнение — одним из основных критериев при аттестации.

Наряду с полноценной племенной работой для деятельности коневодческих хозяйств и ферм Северного Кавказа огромное значение имеет и правильно построенная технология табунного содержания, воспроизводства лошадей и выращивания племенного молодняка. В большинстве хозяйств в этой области накоплен большой опыт и имеются несомненные достижения. Видимо, нет необходимости останавливаться на изложении всех деталей табунной системы коневодства в горной и предгорной зонах, однако один момент в организации этой работы следует все же раскрыть. Речь идет о выращивании племенного молодняка. До настоящего времени в большинстве хозяйств результаты работы бригад табунщиков, выращивающих молодняк, определялись по сохранению поголовья и по его реализации. При этом не учитывалось качество лошадей. Такая практика не только не способствовала совершенствованию поголовья и достижению высокого производственного и экономического эффекта, но даже, напротив, позволяла выращивать неполноценную продукцию и тем самым снижать общую классность лошадей хозяйства. В настоящее время в условиях широкого внедрения прогрессивных форм организации труда встает вопрос о выполнении качественных показателей в работе по выращиванию табунного племенного молодняка. Для этих целей необходимы стандарты развития. В табл. 22 приводятся ориентировочные требования по росту лошадей кабардинской и карачаевской пород. В конкретных хозяйственных условиях в эти контрольные шкалы могут быть внесены коррективы в зависимости от основных промеров лошадей производящего состава, а также от фактического обеспечения кормами и пастбищами. Требования к развитию англо-кабардинского и англо-карачаевского молодняка должны быть увеличены на 2 см по высоте в холке и на 2—3 см по обхвату груди при их табунном выращивании и на

Таблица 22

Контрольные шкалы роста молодняка лошадей кабардинской и карачаевской пород

Возраст	Жеребчики			Кобылки		
	высота в холке	обхват груди	обхват пясти	высота в холке	обхват груди	обхват пясти
Кабардинская порода						
1 год	138	148	16,5	137	147	16,0
1,5 года	145	160	17,5	143	159	17,0
2 года	148	165	18,5	146	163	17,5
2,5 года	151	170	19,0	149	168	18,0
3 года	153	176	19,5	151	175	18,5
4 года	154	180	20,0	152	180	19,0
Карачаевская порода						
1 год	136	148	16,5	135	147	16,0
1,5 года	143	160	17,5	141	159	17,0
2 года	146	166	18,5	144	164	17,5
2,5 года	149	173	19,0	147	170	18,0
3 года	151	179	19,5	149	178	18,5
4 года	153	182	20,0	151	181	19,0

3—4 см по высоте в холке и 5—6 см по обхвату груди при выращивании жеребят в конюшенных условиях.

Применение стандартов развития молодняка для определения эффективности работы может относиться к отдельным бригадам и к племенным хозяйствам и фермам в целом при проведении их аттестации.

Осуществление в конных заводах и в племенных коневодческих хозяйствах Кабардино-Балкарии и Карачаево-Черкесии мероприятий по совершенствованию лошадей кабардинской и карачаевской пород и созданию на их основе новой полукровной породы — реальная задача, для выполнения которой должны быть созданы все необходимые условия.

В. Х. Хотов, В. А. Парфенов, О. В. Былова.

Ж Е Р Е Б Ц Ы
КАБАРДИНСКОЙ ПОРОДЫ
(542—604)

542 АБАРТ 17

Кабардино-Балкарская госконюшня
Гн., 1976 г., в колхозе «Красная Кабарда» Баксанского р-на Кабардино-Балкарии.

Сектор, т.-гн., 1963 г. (537 Салют — Тара, гн., 1958 г. (от 105 Бердана и
3924 Клис-II).

Идеалка, вор., 1964 г. (447 Авиат — 3301 Азия 30).

156—180—20; 9, 9, 7, —, —; элита, 1983 г.

543 АБРЕК 32

Чечено-Ингушская госконюшня
Гн., 1974 г., в Малкинском конном заводе.

0261 **Арбич 25** (617 Ансамбль 21 — 01358 Истина).

4489 **Дозорная 30** (0235 Дар 70 — 4643 Рябина 65).

151—170—19,5; 8, 7, 8, —, —; элита, 1976 г.

544 АБРЕК 21

Кабардино-Балкарская госконюшня
Гн., 1976 г., в колхозе «Сукан-Су» Советского р-на Кабардино-Балкарии.

Азарт, т.-гн., 1972 г. (Райпур, т.-гн., 1962 г., н. п. — Засада, гн., 1968 г., н. п.).

Арба, гн., 1970 г. (265 Аврал 169 — 3501 Белка 18).

154—189—19,5; 8, 7, 7, —, —; 1-й класс, 1979 г.

545 АЗАРТ 9

Кабардино-Балкарская госконюшня
Гн., 1970 г., в колхозе «Заюково» Баксанского р-на Кабардино-Балкарии.

Орлик 26, т.-гн., 1962 г. (459 Ампер — Саржа, т.-гн., 1954 г., н. п.).

Зара, св.-гн., 1958 г. (487 Даймат 51 — Зара, гн., 1952 г., н. п.).

157—178—19,5; 7, 9, 8, —, —; элита, 1976 г.

546 АЗАУ 63

Кабардино-Балкарская госконюшня
Гн., 1971 г., в Малкинском конном заводе.

0261 **Арбич 25** (617 Ансамбль 21 — 01358 Истина 22).

3843 **Зидан 32** (505 Зураб 172 — 0599 Династия 145).

160—180—19,5; 9, 9, 8, —, —; элита, 1975 г.

547 АЗОТ 30

Колхоз «Дружба народов» Хольского р-на Кабардино-Балкарии
Т.-гн., 1967 г., в колхозе им. Ленина Зольского р-на Кабардино-Балкарии.

Азамат, гн., 1961 г. (460 Апорт 76 — 3523 Бирка 24).
Догадка, т.-гн., 1958 г. (160 Доносчик — 3539 Бомба).
155—180—20; 8, 9, 8, —, 8; элита, 1971 г.

548 АКБАР 43

Совхоз «Кичмалкинский» Зольского р-на Кабардино-Балкарии
Гн., 1973 г., в совхозе «Кичмалкинский».

Азимут, гн., 1961 г. (457 Алдан II — 3937 Коммуна 20).
Дара, гн., 1962 г. (265 Аврал 169 — 3460 Баржан 11).
155—181—19,5; 8, 7, 8, —, —; элита, 1978 г.

549 АЛЫП

Колхоз им. Ленина Чегемского р-на Кабардино-Балкарии
Св.-гн., 1982 г., в колхозе им. Ленина.

Задор I, вор., 1973 г. (Летчик, т.-гн., 1956 г. от Летчика, гн., 1950 г. и Абидат, гн., 1937 г. — Зара, гн., 1962 г. от Летчика, гн., 1950 г. и Байды, гн., 1950 г.).
Кара, т.-гн., 1970 г. (Лидер, вор., 1959 г. от 391 Линкора и 4291 Сабурь — Лисица, гн., 1963 г. от 391 Линкора и Дистеки, т.-гн., 1950 г.).
153—180—19; 8, 8, 7, —, —; элита, 1986 г.

550 АРБАТ 14

Кабардино-Балкарская госконюшня
Гн., 1973 г., в колхозе «Заюково» Баксанского р-на Кабардино-Балкарии.

459 Ампер (63 Адат 191 — Татыш).
Барышня, гн., 1965 г. (262 Абрек 312 — Шаруа, н. п.).
154—179—19; 7, 8, 7, —, —; 1-й класс, 1976 г.

551 АТОМ

Кабардино-Балкарская госконюшня
Вор., 1978 г., в колхозе им. Советской Армии Урванского р-на Кабардино-Балкарии.

546 Азау 63 (0261 Арбич — 3843 Зидан).
Марта, вор., 1970 г. (Миус, кар., 1954 г., н. п. — Мерка I, вор., 1961 г., н. п.).
153—185—20; 8, 7, 7, —, —; 1-й класс, 1983 г.

552 АШАМАЗ 22

Чечено-Ингушская госконюшня
Гн., 1972 г., в Малкинском конном заводе.

0261 Арбич 25 (617 Ансамбль 91 — 01358 Истина 22).
3367 Арголида 7 (79 Арсенал 102 — 2493 Дуранда 107).
156—175—19,5; 8, 8, 8, —, —; элита, 1975 г.

553 БАЙКАЛ 17

Колхоз им. Ленина Зольского р-на Кабардино-Балкарии
Т.-гн., 1981 г., в колхозе им. Ленина.

Задор I, вор., 1973 г. (Летчик, т.-гн., 1956 г. от Летчика, гн., 1950 г. и Абидат, гн., 1937 г. — Зара, гн., 1962 г. от Летчика, гн., 1950 г. и Байды, гн., 1950 г.).
Бета, т.-гн., 1970 г. (391 Линкор 222 — 3677 Десница).
157—188—19; 8, 9, 7, —, —; элита, 1986 г.

554 БИМОЗ 9

Кабардино-Балкарская госконюшня
Т.-гн., 1972 г., в колхозе им. Ленина Чегемского р-на Кабардино-Балкарии.

Летчик, т.-гн., 1956 г. (Летчик, гн., 1950 г., н. п. — Абидат, гн., 1937 г., н. п.).
Белоножка 2, т.-гн., 1967 г. (391 Линкор — 3677 Десница).
158—184—20; 9, 9, 8, —, —; элита, 1977 г.

555 БИТЛ

Кабардино-Балкарская госконюшня
Гн., 1976 г., в колхозе им. Ленина Чегемского р-на Кабардино-Балкарии.

Балет, гн., 1972 г. (Балтик, кар., 1961 г. от в пр. ч/в 2547 Бутона и 3690 Дины — Лисица, гн., 1963 г. от 391 Линкора и Десницы, т.-гн., 1951 г.).

Лихая, гн., 1970 г. (Летчик, т.-гн., 1956 г. от Летчика, гн., 1950 г. и Абидат, гн., 1937 г.—Байда, гн., 1960 г. от 146 Диагноза и Зозули, гн., 1950 г.).

154—170—19; 8, 8, 7, —, —; элита, 1979 г.

556 ГАЗАВАТ 3

Кабардино-Балкарская госконюшня
Вор., 1979 г., в колхозе «Зольский» Зольского р-на Кабардино-Балкарии.

Тайфун, кар., 1971 г. (596 Фарон — Азалия, гн., 1959 г. от 274 Альбатроса и 2147 Азалии).

Гвоздика, вор., 1975 г. (Заман, вор., 1969 г. от Заряда 50, вор., 1958 г. и 01544 Трагедии — Доля, вор., 1964 г. от Оклада, т.-гн., 1958 г. и коб. н. п.).

154—180—20; 8, 9, 8, —, —; элита, 1983 г.

557 ГЛОБУС 2

Кабардино-Балкарская госконюшня
Гн., 1971 г., в колхозе им. Кирова Урванского р-на Кабардино-Балкарии.

Баксан, гн., 1964 г. (Арбитр, гн., 1957 г., н. п.—Баблина, рыж., 1951 г., н. п.).
Гошлана, гн., 1963 г. (Бред, гн., 1954 г., н. п.—Галим, гн., 1957 г., н. п.).

158—183—21; 9, 9, 9, —, 9; элита, 1977 г.

558 ДАГАР 31

Чечено-Ингушская госконюшня
Гн., 1978 г., в Малкинском конном заводе.

564 Дирсант 37 (0235 Дар 70 — 3281 Адайка 91).

3276 Аврора 26 (274 Альбатрос 39 — 3595 Вобла 98).

152—170—18; 8, 6, 8, —, —; 1-й класс, 1980 г.

559 ДАГМАР 33

Чечено-Ингушская госконюшня
Гн., 1979 г., в Малкинском конном заводе.

564 Дирсант 37 (0235 Дар 70 — 3281 Адайка 91).

Анапа 38, гн., 1968 г. (617 Ансамбль 21 — 4463 Дездемона 17).

150—171—18; 8, 6, 8, —, —; 1-й класс, 1981 г.

560 ДАМАСК 21

Кабардино-Балкарская госконюшня
Т.-гн., 1960 г., в Малкинском конном заводе.

0235 Дар 70 (0174 Дебат 97 — 0106 Ара 278).

2210 Атака 54 (79 Арсенал 102 — коб. № 130, гн., 1940 г.).

155—190—21; 8, 8, 9, —, —; элита, 1973 г.

561 ДЕВИЗ 55

Кабардино-Балкарская госконюшня
Гн., 1964 г., в Малкинском конном заводе.

0235 Дар 70 (0174 Дебат 97 — 0106 Ара 278).

3790 Задача 30 (166 Залог 116 — 2445 Декларация 126).

158—180—20; 9, 9, 7, —, —; элита, 1977 г.

562 ДЖЕНАЛ 29

Малкинский конный завод
Т.-гн., 1974 г., в Малкинском конном заводе.

564 Дирсант 37 (0235 Дар 70 — 3281 Адайка 91).
01557 Фибра 21 (596 Фарон 45 — 01127 Битва 27).

157—158—211—20; 9, 8, 8, —, —; элита, 1981 г.

563 ДИАЛОГ 10

Малкинский конный завод
Гн., 1965 г., в Малкинском конном заводе.

0235 Дар 70 (0174 Дебат 97 — 0106 Ара 278).
3367 Арголида 7 (79 Арсенал 102 — 2493 Дуранда 107).

155—183—19,5; 7, 8, 8, —, —; элита, 1965 г.

564 ДИРСАНТ 37

Малкинский конный завод
Т.-гн., 1960 г., в Малкинском конном заводе.

0235 Дар 70 (0174 Дебат 97 — 0106 Ара 278).
3281 Адайка 91 (79 Арсенал 102 — Гордячка 193, гн., 1938 г., н. п.).

155—156—182—20,5; 8, 8, 7, —, 9; элита 1981 г.

565 ДОБРЫЙ 34

Малкинский конный завод
Гн., 1963 г., в Малкинском конном заводе.

0235 Дар 70 (0174 Дебат 97 — 0106 Ара 278).
3281 Адайка 91 (79 Арсенал 102 — Гордячка 193, гн., 1938 г., н. п.).

154—180—20,5; 7, 8, 7, —, —; 1-й класс, 1966 г.

566 ДОЗОР 2

Малкинский конный завод
Гн., 1960 г., в Малкинском конном заводе.

0235 Дар 70 (0174 Дебат 97 — 0106 Ара 278).
3825 Засака 19 (167 Залуко 76 — 1444 Георгина 18).

156—187—20; 7, 8, 8, —, —; элита, 1976 г.

567 ДОН

Колхоз «Дружба народов» Зольского р-на Кабардино-Балкарии
Гн., 1962 г., в колхозе «Дружба народов».

Бархат, гн., 1957 г. (476 Бисер 28 — 3291 Аза 35).
Баталия, т.-гн., 1956 г. (450 Адельбой I — 3442 Балерина 10).

154—181—20; 8, 9, 8, —, —; элита, 1966 г.

568 ДУБЛЕР 20

Кабардино-Балкарская госконюшня
Гн., 1976 г., в Малкинском конном заводе.

564 Дирсант 37 (0235 Дар 70 — 3281 Адайка 91).
Анапа 38, гн., 1968 г. (617 Ансамбль 21 — 4463 Дездемона 17).

155—185—20,5; 8, 8, 9, —, —; элита, 1980 г.

569 ДУБОК 14

Колхоз «Дружба народов» Зольского р-на Кабардино-Балкарии
Гн., 1973 г., в Малкинском конном заводе.

565 Добрый 34 (0235 Дар 70 — 3281 Адайка 91).
Анапа 38, гн., 1968 г. (617 Ансамбль 21 — 4463 Дездемона 17).

154—179—19,5; 8, 7, 8, —, —; элита, 1976 г.

570 ЗАУР 23

Колхоз «Кавказ» Зольского р-на Кабардино-Балкарии
Гн., 1969 г., в колхозе «Зольский» Зольского р-на Кабардино-Балкарии.

Завет, гн., 1965 г. (501 Заряд — Ватага, гн., 1957 г. от 207 Оратора 10 и 3298 Азбуки 30).

Фабула, гн., 1962 г. (596 Фарон 45 — 3557 Брошка 42).

155—189—19,5; 8, 8, 8, —, —; элита, 1986 г.

571 КАВКАЗ

Колхоз «Кавказ» Зольского р-на Кабардино-Балкарии.
Гн., 1976 г., в колхозе им. Ленина Зольского р-на Кабардино-Балкарии.

Бальзам, гн., 1966 г. (Бросок, кар., 1956 г. от 107 Билета 59 и 3310 Актрисы 6 — Порта, гн., 1955 г. от 220 Прометей 192/42 и 3350 Аорты 98).

Казарма, гн., 1962 г. (Алдан, т.-гн., 1958 г. от 460 Апорта 76 и коб. н. п. — коб. н. п.).

156—190—20; 8, 8, 7, —, —; элита, 1986 г.

572 КАЗБЕК 2

Колхоз «Красная Кабарда» Баксанского р-на Кабардино-Балкарии
Вор., 1976 г., в колхозе «Красная Кабарда».

Казбек 1, т.-гн., 1968 г. (486 Граб 62 — Сунжа, гн., 1959 г., н. п.).

Белла, вор., 1969 г. (Борей, вор., 1957 г., н. п. — Шифица, т.-гн., 1961 г., н. м.).

156—179—20; 8, 8, 7, —, —; элита, 1982 г.

573 КАЗБИЧ 5

Кабардино-Балкарская госконюшня
Гн., 1977 г., в колхозе «Сукан-Су» Советского р-на Кабардино-Балкарии.

Азарт, т.-гн., 1972 г. (Райпур, т.-гн., 1962 г. от 0324 Регистра и 01460 Рапиры — Засада, гн., 1968 г. от Дых-Тау и коб. н. п.).

Зита, гн., 1970 г. (Забавник, гн., 1952 г. от 166 Залога и 1321 Бандероли — Зина, гн., 1964 г. от 490 Динала и 3858 Зорьки).

153—186—20; 8, 7, 6, —, —; 1-й класс, 1980 г.

574 КАЛИБР 19

Колхоз «Кавказ» Зольского р-на Кабардино-Балкарии
Гн., 1972 г., в колхозе «Ошхомахо» Зольского р-на Кабардино-Балкарии.

Каштан, гн., 1962 г. (Пурпур, св.-гн., 1954 г. от Бориса 168, гн., 1940 г., н. п. и коб. н. п. — 3969 Кура 14).

Задира, св.-гн., 1962 г. (351 Завет 11 — 4165 Пальма 27).

154—192—19,5; 8, 9, 7, —, —; элита, 1986 г.

575 КЕТМЕН

Совхоз «Кичмалкинский» Зольского р-на Кабардино-Балкарии
Гн., 1972 г., в колхозе «Заяуково» Баксанского р-на Кабардино-Балкарии.

Код, гн., 1961 г. (511 Каштан 7 — 3514 Бермамыт 48).

Серна, гн., 1960 г. (262 Абрек 312 — 3380 Арма).

157—179—20; 8, 8, 8, —, —; элита, 1980 г.

576 КИНЖАЛ 24

Колхоз «Дружба народов» Зольского р-на Кабардино-Балкарии
Т.-гн., 1972 г., в колхозе «Куба» Баксанского р-на Кабардино-Балкарии.

Капрал, т.-гн., 1966 г. (515 Красавец 69 — Кабардинка, гн., 1951 г. от 412 Партизана и коб. н. п.).

Жануся, гн., 1963 г. (478 Боксер — коб. н. п.).

154—179—19,5; 8, 8, 8, —, —; элита, 1975 г.

577 КИНЖАЛ

Кабардино-Балкарская госконюшня
Гн., 1976 г., в колхозе им. Советской Армии Урванского р-на Кабардино-Балкарии.

Кох, гн., 1967 г. (Черек 1, гн., 1954 г., н. п.— Качанка, кар., 1962 г., н. п.).
Мария, гн., 1970 г. (536 Пролив 95 — Маржинат, гн., 1961 г., н. п.).

151—176—18,5; 8, 7, 7, —, —; 1-й класс, 1979 г.

578 ЛАЗАРЕТ 11

Кабардино-Балкарская госконюшня
Гн., 1973 г., в совхозе «Кенже», г. Нальчик, Кабардино-Балкария

Листок, т.-гн., 1960 г. (Летчик, гн., 1956 г. от Летчика, гн., 1950 г., н. п. и Абидат, гн., 1937 г., н. п.— 3924 Клис II).

3851 Золка 17 (176 Зефир — Зоя 25).

155—174—19,5; 8, 7, 8, —, —; элита, 1976 г.

579 ЛАФЕТ 28

Кабардино-Балкарская госконюшня
Кар., 1979 г., в колхозе «Трудовой горец» Баксанского р-на Кабардино-Балкарии.

581 Лимит 30 (Лидер 6 — Тата).

Фатка, гн., 1964 г. (Летчик, кар., 1958 г., н. п.— 4306 Фатина).

153—179—19,5; 8, 7, 5, —, —; 1-й класс, 1983 г.

580 ЛИКЕР

Кабардино-Балкарская госконюшня
Гн., 1973 г., в совхозе «Кенже», г. Нальчик, Кабардино-Балкария.

Листок, т.-гн., 1960 г. (Летчик, гн., 1956 г. от Летчика, гн., 1950 г., н. п. и Абидат, гн., 1937 г., н. п.— 3924 Клис II).

Кукла, гн., 1967 г. (Сигнал, н. п.— Люца, н. п.).

158—180—19,5; 8, 8, 9, —, —; элита, 1980 г.

581 ЛИМИТ 30

Кабардино-Балкарская госконюшня
Вор., 1970 г., в колхозе им. Ленина Чегемского р-на Кабардино-Балкарии.

Лидер 6, вор., 1959 г. (391 Линкор 222 — 4221 Сатура 18).

Тата, гн., 1956 г. (146 Диагноз 77 — 3849 Зозуля).

152—178—20; 8, 7, 7, —, —; 1-й класс, 1977 г.

582 ОГАНОК

Кабардино-Балкарская госконюшня
Т.-гн., 1979 г. в госплемптицезаводе «Куркужинский» Баксанского р-на Кабардино-Балкарии.

Орлик, т.-гн., 1974 г. (Сокол, т.-гн., 1963 г., н. п.— Опера, гн., 1968 г., н. п.).

Калина, т.-гн., 1972 г. (Кавказ, кар., 1962 г., н. п.— Лиза, гн., 1963 г., н. п.).

156—175—19,5; 8, 6, 8, —, —; 1-й класс, 1983 г.

583 ОРЛИК 14

Кабардино-Балкарская госконюшня
Гн., 1976 г., в колхозе «Красная Кабарда» Баксанского р-на Кабардино-Балкарии.

Батраз, гн., 1965 г. (466 Байкал 2 — Азбука, гн., 1957 г. от 447 Авиата и 3301 Пзии 30).

Ляца, гн., 1968 г. (Гром, гн., 1963 г. от 486 Граба 62 и Римки — Лабица, гн., 1959 г. от Боевого и Ацы).

157—194—21,5; 9, 9, 8, —, —; элита, 1983 г.

584 ПАМИР

Малкинский конный завод
Гн., 1960 г., в колхозе «Зольский» Зольского р-на Кабардино-Балкарии.

504 Змей 101 (167 Залуко 76 — 1761 Майка 119).

Пуля, рыж., 1947 г., н. п.

159—182—20; 7, 9, 7, —, —; 1-й класс, 1967 г.

585 ПАМИР 29

Кабардино-Балкарская госконюшня
Гн., 1980 г., в госплемптицезаводе «Куркужинский» Баксанского р-на Кабардино-Балкарии.

Полюс, гн., 1972 г. (Пакет, т.-гн., 1961 г., н. п.—Лампа, т.-гн., 1963 г., н. п.).

Метка, гн., 1974 г. (Тир, т.-гн., 1965 г., н. п.—Малка, гн., 1964 г., н. п.).

153—176—18,5; 8, 7, 7, —, —; 1-й класс, 1983 г.

586 РИСЛИНГ 19

Чечено-Ингушская госконюшня
Гн., 1976 г., в колхозе «Сукап-Су» Советского р-на Кабардино-Балкарии.

Рейд 9, вор., 1972 г. (0324 Регистр 43 — 3749 Дубрава 39).

Задеяка 56, гн., 1968 г. (Зураб 10, гн., 1961 г., н. п.—Гоша 7, н. п.).

155—175—19,5; 8, 8, 8, —, —; элита, 1979 г.

587 ТАЙФУН

Колхоз «Кавказ» Зольского р-на Кабардино-Балкарии
Гн., 1966 г., в колхозе «Ошхомахо» Зольского р-на Кабардино-Балкарии.

Тахир, гн., 1957 г. (192 Лахран II — Тирана, гн., 1953 г., н. п.).

Фетка, гн., 1962 г. (501 Заряд — 4305 Фатима 34).

156—189—19,5; 8, 9, 8, —, —; элита, 1985 г.

588 ТЕМП 30

Колхоз «Дружба народов» Зольского р-на Кабардино-Балкарии
Гн., 1958 г., в колхозе «Ошхомахо» Зольского р-на Кабардино-Балкарии.

351 Завет 11 (167 Залуко 76 — Звонкая 212).

3969 Кура 14 (073 Бегемот 15 — Куна).

155—180—20,5; 8, 9, 8, —, —; элита, 1962 г.

589 ТИГР

Кабардино-Балкарская госконюшня
Т.-гн., 1976 г., в колхозе им. Гогуюнова Урванского р-на Кабардино-Балкарии.

594 Факел 18 (Фазан — Кох).

Маржинат, гн., 1968 г. (Жасмин, гн., 1963 г., н. п.—Лена, гн., 1959 г., н. п.).

156—178—19; 7, 8, 7, —, —; 1-й класс, 1978 г.

590 ТУРИСТ 4

Колхоз «Кавказ» Зольского р-на Кабардино-Балкарии
Т.-гн., 1970 г., в колхозе «Кавказ».

Тарзан, гн., 1963 г. (540 Фазан 15 — 3298 Азбука 30).

Тесьма, вор., 1962 г. (536 Пролыв 96 — 3360 Аравия 5).

156—191—19,5; 8, 9, 7, —, —; элита, 1986 г.

591 ТЫЗЫЛ

Совхоз «Кичмалкинский» Зольского р-на Кабардино-Балкарии
Гн., 1973 г., в совхозе «Кичмалкинский».

Тигр, т.-гн., 1962 г. (427 Туган 146 — 3918 Кебира 30).
Загадка, гн., 1964 г. (351 Завет 11 — 3965 Купава).

154—182—20; 8, 8, 8, —, —; элита, 1980 г.

592 ФАЗАН 19

Кабардино-Балкарская госконюшня
Гн., 1977 г., в совхозе «Кенже», г. Нальчик, Кабардино-Балкария.

595 Фаридон 53 (596 Фарон 45 — 4464 Декабрина 41).
База, гн., 1963 г. (0237 Запад 42 — 3445 Балкарка 35).

153—179—18,5; 8, 7, 7, —, —; элита, 1981 г.

593 ФАЗОН 2

Колхоз «Кызбурун» Баксанского р-на Кабардино-Балкарии
Т.-гн., 1976 г., в колхозе «Кызбурун».

Гром, т.-гн., 1969 г. (Грозный, гн., 1966 г. от Георга, гн., 1959 г. и Азимки 23 —
Дафа, т.-гн., 1958 г. от 457 Алдана II и 3650 Дахалины 5).

Кафа, гн., 1963 г. (434 Фиолет — 3913 Каша 6).

154—175—19,5; 8, 8, 8, —, —; элита, 1981 г.

594 ФАКЕЛ 18

Колхоз им. Гогунокова Урванского р-на Кабардино-Балкарии
Т.-гн., 1971 г., в колхозе им. Гогунокова.

Фазан, кар., 1963 г. (596 Фарон 45 — Машка, гн., 1955 г. от 265 Аврала 169 и
Кобры).

Кох, гн., 1965 г. (Азарт, гн., 1961 г. от 268 Азрума 23 и Зеры, гн., 1957 —
Куна, гн., 1961 г. от Берда, гн., 1957 г. и Комби, гн., 1950 г.).

157—180—19,5; 7, 7, 8, —, —; 1-й класс, 1976 г.

595 ФАРИДОН 53

Кабардино-Балкарская госконюшня
Вор., 1974 г., в Малкинском конном заводе.

596 Фарон 45 (434 Фиолет — Абидат).

4464 Декабрина 41 (0235 Дар 70 — 3548 Брешь 32).

156—180—20; 8, 9, 8, —, —; элита, 1980 г.

596 ФАРОН 45

Малкинский конный завод
Вор., 1953 г., в колхозе им. Кирова Баксанского р-на Кабардино-Балкарии.

432 Фиолет (219 Посох II — 1888 Салима).

Абидат, гн., 1937 г., н. п.

154—190—21,5; 7, 8, 8, 8, 9; элита, 1973 г.

597 ФАРХАД 4

Кабардино-Балкарская госконюшня
Вор., 1972 г., в Малкинском конном заводе.

596 Фарон 45 (434 Фиолет — Абидат).

4464 Декабрина 41 (0235 Дар 70 — 3548 Брешь).

157—182—18,5; 8, 8, 9, —, —; элита, 1976 г.

598 ФИГАРО 20

Чечено-Ингушская госконюшня
Вор., 1974 г., в Малкинском конном заводе.

596 Фарон 45 (434 Фиолет — Абидат).

4541 Затея 21 (502 Заряд 50 — 3399 Ассамблея 13).

155—176—19; 8, 8, 8, —, —; элита, 1977 г.

599 ФИНАЛ

Кабардино-Балкарская госконюшня
Т.-гн., 1978 г., в колхозе «Трудовой горец» Баксанского р-на Кабардино-Балкарии.

601 Фиорд 14 (596 Фарон 45 — 3704 Добрая 14).

Замила, т.-гн., 1971 г. (Сибиряк, вор., 1960 г. от 537 Салюта и 3838 Зебры 56 — 3818 Зарема 36).

154—180—19,5; 8, 7, 8, —, —; элита, 1983 г.

600 ФИОЛЕТ 68

Кабардино-Балкарская госконюшня
Вор., 1972 г., в овцесовхозе «Каменноостский» Зольского р-на Кабардино-Балкарии.

Гром, т.-гн., 1969 г. (Грозный, гн., 1966 г. от Георга, гн., 1959 г. и Азимки 23 — Дафа, т.-гн., 1958 г. от 457 Алдана II и 3650 Дахалины 5).

Кафа, гн., 1963 г. (434 Фиолет — 3913 Каша 6).

156—180—20; 7, 8, 9, —, —; элита, 1979 г.

601 ФИОРД 14

Кабардино-Балкарская госконюшня
Гн., 1970 г., в Малкинском конном заводе.

596 Фарон 45 (434 Фиолет — Абидат).

3704 Добрая 14 (340 Добрый 78 — 0841 Бомба 46).

157—184—20; 8, 8, 9, —, —; элита, 1983 г.

602 ФОКУС 13

Кабардино-Балкарская госконюшня
Т.-гн., 1969 г., в Малкинском конном заводе.

596 Фарон 45 (434 Фиолет — Абидат).

3548 Брешь 32 (84 Бабак II 14 — 2100 Штольня 179).

155—180—19,5; 8, 7, 8, —, —; элита, 1974 г.

603 ФРЕГАТ 26

Кабардино-Балкарская госконюшня
Гн., 1968 г., в Малкинском конном заводе.

596 Фарон 45 (434 Фиолет — Абидат).

3367 Арголида 7 (79 Арсенал 102 — 2493 Дуранда 107).

158—180—20,5; 8, 8, 7, —, —; элита, 1977 г.

604 ЦВЕТOK

Кабардино-Балкарская госконюшня

Гн., 1976 г., в колхозе «Красная Кабарда» Баксанского р-на Кабардино-Балкарии.

Батраз, гн., 1965 г. (466 Байкал 2 — Азбука, гн., 1957 г. от 447 Авиата и 3301 Азии 30).

Цепка, гн., 1965 г. (Ингас, т.-гн., 1959 г., н. п. — Цапля, гн., 1960 г., н. п.).

156—181—20; 8, 9, 8, —, —; элита, 1983 г.

Ж Е Р Е Б Ц Ы
КАРАЧАЕВСКОЙ ПОРОДЫ
(605—734)

605 АБАКАН 40

Совхоз «Тебердинский» Карачаевского р-на Карачаево-Черкесии
Вор., 1973 г., в Карачаевском конном заводе.

462 Арбич (458 Алдан — 3534 Бодрая).

4905 Барыня (297 Блиндаж — 3372 Арсендаторша).

156—172—20; 8, 9, 8, —, —; элита, 1976 г.

606 АБРЕК 29

Совхоз «Тебердинский» Карачаевского р-на Карачаево-Черкесии
Гн., 1973 г., в Карачаевском конном заводе.

617 Ансамбль (461 Арбат — 0554 Бэтти).

3446 Балтика (95 Бармен — 1956 Традиция).

158—176—20; 7, 9, 8, —, —; элита, 1976 г.

607 АБРЕК 28

Совхоз «Терезинский» Малокарачаевского р-на Карачаево-Черкесии
Т.-гн., 1975 г., в Карачаевском конном заводе.

462 Арбич (458 Алдан — 3534 Бодрая).

3687 Дикая Бара (348 Дубочек — 0554 Бэтти).

157—185—21; 8, 8, 7, —, —; элита, 1980 г.

608 АБРИКОС 78

Майкопская госконюшня
Гн., 1974 г., в Карачаевском конном заводе.

462 Арбич (458 Алдан — 3535 Бодрая).

4905 Барыня (297 Блиндаж — 3372 Арсендаторша).

158—160—180—20,5; 8, 9, 8, —, —; элита, 1980 г.

609 АДЛЕР 79

Майкопская госконюшня
Гн., 1974 г., в Карачаевском конном заводе.

617 Ансамбль (461 Арбат — 0554 Бэтти).

3743 Дробь (340 Добрый — 1329 Басня).

157—159—178—19,5; 8, 8, 8, —, —; элита, 1980 г.

610 АДРЕСАТ 45

Карачаевский конный завод
Т.-гн., 1975 г., в Карачаевском конном заводе.

617 Ансамбль (461 Арбат — 0554 Бэтти).
5020 Джайнет (495 Дробовик — 3389 Армия).

156—187—19,5; 8, 8, 9, —, 8; элита, 1984 г.

611 АЗАРТ 34

Карачаевский конный завод
Гн., 1971 г., в Карачаевском конном заводе.

617 Ансамбль (461 Арбат — 0554 Бэтти).
3797 Задрайка (166 Залог — 3738 Драма).

160—190—20; 8, 9, 8, —, 8; элита, 1984 г.

612 АЗАРТ 33

Майкопская госконюшня
Гн., 1975 г., в Карачаевском конном заводе.

462 Арбич (458 Алдан — 3534 Бодрая).
Замена 108, гн., 1969 г. (702 Зевс — 4986 Дата).

156—160—185—19; 9, 8, 7, —, —; элита, 1980 г.

613 АЗОВ 13

Совхоз «Тебердинский» Карачаевского р-на Карачаево-Черкесии
Гн., 1981 г., в Карачаевском конном заводе.

620 Асуан (617 Ансамбль — 4841 Алмазная).
5113 Завеса (702 Зевс — 0832 Арба).

154—151—174—19,5; 7, 6, 7, —, —; 1-й класс, 1985 г.

614 АЛКАЛОИД 15

Колхоз им. Ленина Зеленчукского р-на Карачаево-Черкесии
Гн., 1959 г., в Карачаевском конном заводе.

0232 Ананас (0149 Ахтыр — 0828 Антенна).
1545 Душка (136 Далхат — 2089 Шапира).

156—182—20; 8, 8, 8, —, —; элита, 1965 г.

615 АМАР 74

Карачаевский конный завод
Гн., 1981 г., в Карачаевском конном заводе.

610 Адресат (617 Ансамбль — 5020 Джайнет).
4814 Аза (462 Арбич — 5165 Зодчая).

159—160—187—18,5; 7, 8, 7, —, —; 1-й класс, 1986 г.

616 АМЕТИСТ 11

Совхоз «Преградненский» Урупского р-на Карачаево-Черкесии
Кар., 1979 г., в Карачаевском конном заводе.

611 Азарт (617 Ансамбль — 3797 Задрайка).
4884 Бадулла (635 Бодрый — 3688 Дикобра).

154—175—19; 8, 6, 7, —, —; 1-й класс, 1983 г.

617 АНСАМБЛЬ 21

Карачаевский конный завод
Гн., 1960 г., в Карачаевском конном заводе.

461 Арбат 14 (0149 Ахтыр 232 — 1305 Бадочка 34).
0554 Бэтти 50 (91 Бальзам 39 — Эмоция 476).

164—184—20; 7, 9, 6, —, 8; 1-й класс, 1978 г.

618 АРБУЗ 35

Карачаевский конный завод
Гн., 1975 г., в Карачаевском конном заводе.

462 Арбич (458 Алдан — 3534 Бодрая).

5137 Замша (702 Зевс — 3308 Акробатка).

160—183—19,5; 8, 9, 8, —, —; элита, 1984 г.

619 АРИОН

Колхоз им. Ленина Зеленчукского р-на Карачаево-Черкесии
Вор., 1968 г., в колхозе им. Ленина.

621 Атаман (452 Адмирал — 3406 Атрофия).

Норка, т.-гн., 1963 г. (614 Алкалоид — Натка, н. п.).

158—185—20; 7, 8, 8, —, —; элита, 1981 г.

620 АСУАН 78

Карачаевский конный завод
Т.-гн., 1977 г., в Карачаевском конном заводе.

617 Ансамбль (461 Арбат — 0554 Бэтти).

4841 Алмазная (462 Арбич — 5137 Замша).

156—179—19,5; 7, 8, 7, —, —; 1-й класс, 1984 г.

621 АТАМАН 6

Колхоз им. Ленина Зеленчукского р-на Карачаево-Черкесии
Вор., 1963 г., в Карачаевском конном заводе.

452 Адмирал (79 Арсенал — 0599 Династия).

3406 Атрофия (0149 Ахтыр — 1927 Танцорка).

157—176—19,5; 8, 9, 8, —, —; элита, 1968 г.

622 АТОМ 78

Карачаевский конный завод
Св.-гн., 1979 г., в Карачаевском конном заводе.

617 Ансамбль (461 Арбат — 0554 Бэтти).

5261 Лудза (0248 Ладан — 5068 Долина).

155—184—20; 8, 7, 8, —, —; элита, 1984 г.

623 БАББИТ 17

Колхоз «Знамя коммунизма» Зеленчукского р-на Карачаево-Черкесии
Гн., 1978 г., в колхозе «Знамя коммунизма».

627 Барвинок (481 Бунчук — 1238 Азбука).

Ирма 23, гн., 1969 г. (0241 Избач — Дудка 9, гн., 1965 г. от 496 Дрозда и
Кометы).

152—184—19,5; 7, 9, 8, —, —; элита, 1981 г.

624 БАГДАД 58

Совхоз «Тебердинский» Карачаевского р-на Карачаево-Черкесии
Вор., 1972 г., в Карачаевском конном заводе.

635 Бодрый (297 Блиндаж — 2426 Дактиль).

3682 Диана (340 Добрый — 3280 Ада).

158—175—20; 8, 9, 8, —, —; элита, 1974 г.

625 БАЗАН 91

Совхоз «Преградненский» Урупского р-на Карачаево-Черкесии
Гн., 1979 г., в Карачаевском конном заводе.

635 Бодрый (297 Блиндаж — 2426 Дактиль).

5261 Лудза (0248 Ладан — 5068 Долина).

151—158—178—19,5; 7, 6, 7, —, —; 1-й класс, 1985 г.

626 БАЛЬЗАМ 17

Совхоз «Джегутинский» Усть-Джегутинского р-на Карачаево-Черкесии
Кар., 1963 г., в Карачаевском конном заводе.

297 Блиндаж (Барон, гн., 1940 — 1480 Дача).

3781 Забава (166 Залог — 1365 Бодрая).

158—182—19,5; 8, 9, 8, —, —; элита, 1970 г.

627 БАРВИНОК 18

Колхоз «Знамя коммунизма» Зеленчукского р-на Карачаево-Черкесии
Т.-гн., 1961 г., в Карачаевском конном заводе.

481 Бунчук (Бабак IV, т.-гн., 1943 г.—Нала, вор., 1942 г.).

1238 Азбука (Аргамак, гн., 1930 г.—Указка 192, гн., 1928 г.).

159—180—20; 8, 9, 7, —, —; элита, 1976 г.

628 БАРИТОН 93

Майкопская госконюшня

Гн., 1974 г., в Карачаевском конном заводе.

635 Бодрый (297 Блиндаж — 2426 Дактиль).

4849 Амбиция (462 Арбич — 0127 Баталия).

157—157—178—20,5; 8, 9, 8, —, —; элита, 1977 г.

629 БАРС 70

Майкопская госконюшня

Т.-гн., 1975 г., в Карачаевском конном заводе.

635 Бодрый (297 Блиндаж — 2426 Дактиль).

4833 Аксиома (462 Арбич — Аллея 2, гн., 1964 г.).

156—157—178—20,5; 8, 9, 8, —, —; элита, 1978 г.

630 БАСМАЧ

Совхоз «Эльтаркач» Усть-Джегутинского р-на Карачаево-Черкесии

Т.-гн., 1977 г., в колхозе «Знамя коммунизма» Зеленчукского р-на Карачаево-Черкесии.

627 Барвинок (471 Бунчук — 1238 Азбука).

Инша 24, т.-гн., 1965 г. (0241 Избач — Дара, гн., 1969 г., н. п.).

152—175—19,5; 7, 9, 8, —, —; элита, 1980 г.

631 БЕДЕР 91

Карачаевский конный завод

Вор., 1981 г., в Карачаевском конном заводе.

635 Бодрый (297 Блиндаж — 2426 Дактиль).

5087 Дриза (495 Дробовик — 5168 Зуда).

158—186—19,5; 9, 8, 8, —, —; элита, 1986 г.

632 БЕДОВЫЙ 86

Кабардино-Балкарская госконюшня

Т.-гн., 1977 г., в Карачаевском конном заводе.

635 Бодрый (297 Блиндаж — 2426 Дактиль).

5049 Династия (348 Дубочек — 3373 Арнадна).

156—183—20,5; 9, 8, 8, —, —; элита, 1983 г.

633 БЕРЕЗНЯК 15

Совхоз «Верхнекубанский» Карачаевского р-на Карачаево-Черкесии

Вор., 1963 г., в Карачаевском конном заводе.

297 Блиндаж (Барон, гн., 1940 г.—1480 Дача).

3785 Заводь (166 Залог — 3738 Драма).

158—159—188—20; 9, 9, 9, —, —; элита, 1968 г.

634 БЕРКУТ 13

Колхоз «Знамя коммунизма» Зеленчукского р-на Карачаево-Черкесии
Т.-гн., 1977 г., в колхозе «Знамя коммунизма».

627 Барвинок (481 Бунчук — 1238 Азбука).

Имба 10, т.-гн., 1968 г. (0241 Избач — Буква 14, гн., 1958 г., н. п.).

155—184—19,5; 7, 9, 8, —, —; элита, 1982 г.

635 БОДРЫЙ 36

Карачаевский конный завод
Вор., 1965 г., в Карачаевском конном заводе.

297 Блиндаж (Барон, гн., 1940 г. — 1480 Дача).

2426 Дактиль (139 Даржо — 1933 Твердыня).

159—160—188—20; 9, 9, 9, —, 8; элита, 1971 г.

Чемпион ВДНХ СССР в 1977 г.

636 БОРДЮР 66

Колхоз «Рассвет» Адыге-Хабльского р-на Карачаево-Черкесии
Вор., 1975 г., в Карачаевском конном заводе.

635 Бодрый (297 Блиндаж — 2426 Дактиль).

5049 Династия (348 Дубочек — 3373 Ариадна).

157—182—19,5; 8, 8, 8, —, —; элита, 1982 г.

637 БОСТОН 7

Майкопская госконюшня
Гн., 1970 г., в колхозе им. Фрунзе Лабинского р-на Адыгеи.

Барий 38, гн., 1962 г. (481 Бунчук — 0829 Аравия).

Пташка 25, гн., 1961 г. (Бордо, н. п. — Птица, н. п.).

152—154—180—19,5; 9, 7, 7, —, —; 1-й класс, 1973 г.

638 ДАГЕСТАН

Колхоз «Октябрь» Зеленчукского р-на Карачаево-Черкесии
Гн., 1973 г., в Карачаевском конном заводе.

682 Дуб (348 Дубочек — 3499 Белладонна).

3392 Артистка (79 Арсенал — 1917 Таборная).

154—172—19,5; 7, 7, 6, —, —; 1-й класс, 1976 г.

639 ДАГЕСТАН 13

Совхоз им. О. Касаева Карачаевского р-на Карачаево-Черкесии
Вор., 1978 г., в колхозе «Знамя коммунизма» Зеленчукского р-на Карачаево-Черкесии.

681 Дружок (496 Дрозд — Берданка, гн., 1959 г.).

Диверсантка 10, гн., 1971 г. (Дагир, гн., 1959 г. от 340 Доброго и 0189 Гострой — Кукла 59, гн., 1964 г., н. п.).

155—170—19,5; 8, 7, 8, —, —; элита, 1981 г.

640 ДАДОН 22

Колхоз «Знамя коммунизма» Зеленчукского р-на Карачаево-Черкесии
Вор., 1980 г., в колхозе «Знамя коммунизма».

681 Дружок (496 Дрозд — Берданка, гн., 1959 г.).

Барыня 54, вор., 1967 г. (627 Барвинок — Кайма 20, гн., 1960 г. от Кучума и Доры).

152—180—19,5; 8, 7, 8, —, —; элита, 1984 г.

- 641 ДАЛХАТ 90**
 Совхоз «Холоднородниковский» Прикубанского р-на Карачаево-Черкесии
 Гн., 1966 г., в совхозе «Красновосточный» Малокарачаевского р-на Карачаево-Черкесии.
 Дон 27, гн., 1959 г. (Дарсет 106, вор., 1950 г. от 0174 Дебата и 0373 Сечи — Лампа, гн.-чал., 1951 г., н. п.).
 Марика 3, гн., 1955 г. (463 Асбест — Кабахан 86, гн., 1951 г., н. п.).
 157—184—20,5; 8, 8, 8, —, —; элита, 1978 г.
- 642 ДАЛХАТ 81**
 Совхоз «Терезинский» Малокарачаевского р-на Карачаево-Черкесии
 Гн., 1979 г., в Карачаевском конном заводе.
 682 Дуб (348 Дубочек — 3499 Белладонна).
 5036 Диеза (495 Дробовик — 3797 Задрайка).
 158—180—21; 8, 8, 7, —, —; элита, 1984 г.
- 643 ДАМЛЫ 104**
 Совхоз «Преградненский» Урупского р-на Карачаево-Черкесии
 Т.-гн., 1977 г., в Карачаевском конном заводе.
 682 Дуб (348 Дубочек — 3499 Белладонна).
 5235 Ладья (0248 Ладан — 3754 Дударка).
 163—164—189—21,5; 8, 9, 7, —, —; элита, 1984 г.
- 644 ДАР 22**
 Совхоз «Старожевский» Зеленчукского р-на Карачаево-Черкесии
 Вор., 1979 г., в колхозе «Знамя коммунизма» Зеленчукского р-на Карачаево-Черкесии.
 681 Дружок (496 Дрозд — Берданка, гн., 1959 г.).
 Барыня 54, вор., 1967 г. (627 Барвинок — Кайма 20, гн., 1960 г. от Кучума и Доры).
 156—179—20; 8, 7, 8, —, —; элита, 1984 г.
- 645 ДАРЕК**
 Совхоз «Хасаут» Малокарачаевского р-на Карачаево-Черкесии
 Гн., 1977 г., в колхозе «Знамя коммунизма» Зеленчукского р-на Карачаево-Черкесии.
 681 Дружок (496 Дрозд — Берданка, гн., 1959 г.).
 Диверсантка 10, гн., 1971 г. (Дагир, гн., 1959 г. от 340 Доброго и 0189 Гострой — Кукла 59, гн., 1964 г., н. п.).
 152—178—19,5; 7, 6, 6, —, —; 1-й класс, 1984 г.
- 646 ДАРИАЛ 33**
 Совхоз «Преградненский» Урупского р-на Карачаево-Черкесии
 Т.-гн., 1977 г., в колхозе им. Красных партизан Прикубанского р-на Карачаево-Черкесии.
 654 Дерзкий (660 Дизель — 5218 Кружева).
 5281 Опытная (410 Отважный — 0821 Азочка).
 153—180—20; 8, 8, 7, —, —; элита, 1983 г.
- 647 ДАТЧИК 59**
 Чечено-Ингушская госконюшня
 Гн., 1978 г., в Карачаевском конном заводе.
 682 Дуб (348 Дубочек — 3499 Белладонна).
 01430 Лубянка (0313 Ледник — 01103 Бандероль).
 152—170—18,5; 8, 7, 7, —, —; 1-й класс, 1981 г.

648 ДАУЛУ 1

Совхоз «Холоднородниковский» Прикубанского р-на Карачаево-Черкесии
Вор., 1977 г., в колхозе «Октябрь» Зеленчукского р-на Карачаево-Черкесии.

638 Дагестан (682 Дуб — 3392 Артистка).

Дробина 3, вор., 1968 г. (496 Дрозд — Лесная 31, н. п.).

165—192—21; 8, 9, 8, —, —; элита, 1984 г.

649 ДАУСУЗ 25

Совхоз «Джегутинский» Усть-Джегутинского р-на Карачаево-Черкесии
Кар., 1977 г., в колхозе им. Красных партизан Прикубанского р-на Карачаево-Черкесии.

654 Дерзкий (660 Дизель — 5218 Кружева).

5202 Кастра (514 Корпус — 4247 Строгая).

158—183—20; 8, 8, 7, —, —; элита, 1981 г.

650 ДЕБОШИР 28

Совхоз «Верхнекубанский» Карачаевского р-на Карачаево-Черкесии
Гн., 1967 г., в колхозе «Знамя коммунизма» Зеленчукского р-на Карачаево-Черкесии.

496 Дрозд (090 Детектор — 3664 Дебютка).

Кайма 20, гн., 1960 г. (Кучум, н. п. — Дора, н. п.).

152—175—19; 7, 7, 7, —, —; элита, 1970 г.

651 ДЕБОШИР 21

Совхоз «Старожевский» Зеленчукского р-на Карачаево-Черкесии
Т.-гн., 1977 г., в колхозе им. Красных партизан Прикубанского р-на Карачаево-Черкесии.

654 Дерзкий (660 Дизель — 5218 Кружева).

5207 Кавычка (517 Крон — 3587 Вата).

153—178—19,5; 7, 8, 8, —, —; элита, 1980 г.

652 ДЕЛИТЕЛЬ 123

Совхоз «Тебердинский» Карачаевского р-на Карачаево-Черкесии
Гн., 1982 г., в Карачаевском конном заводе.

Дуглас 112, вор., 1977 г. (671 Добрый — 01378 Лазурная).

5259 Лозина (0248 Ладан — 5137 Замша).

153—159—177—19,5; 7, 8, 8, —, —; элита, 1986 г.

653 ДЕМОН

Совхоз «Преградненский» Урупского р-на Карачаево-Черкесии
Т.-гн., 1977 г., в колхозе им. Красных партизан Прикубанского р-на Карачаево-Черкесии.

654 Дерзкий (660 Дизель — 5218 Кружева).

5095 Дубрава (660 Дизель — Глинка, гн., 1961 г.).

155—180—20; 8, 8, 8, —, —; элита, 1981 г.

654 ДЕРЗКИЙ 21

Колхоз им. Красных партизан Прикубанского р-на Карачаево-Черкесии
Гн., 1971 г., в колхозе им. Красных партизан.

660 Дизель (348 Дубочек — 3813 Западня).

5218 Кружева (517 Крон — 0622 Журка).

156—180—20; 8, 8, 8, —, —; элита, 1975 г.

655 ДЖАЗ 61

Совхоз «Красногорский» Усть-Джегутинского р-на Карачаево-Черкесии
Т.-гн., 1965 г., в Карачаевском конном заводе.

495 Дробовик (348 Дубочек — 3534 Бодрая).
3792 Задача (166 Залог — 0142 Бивуачка).

158—185—21; 8, 9, 8, —, —; элита, 1971 г.

656 ДЖИГИТ 9

Совхоз «Джегутинский» Усть-Джегутинского р-на Карачаево-Черкесии
Гн., 1977 г., в совхозе «Джегутинский».

654 Дерзкий (660 Дизель — 5218 Кружева).
Круглая 11, гн., 1966 г. (517 Крон — 3618 Гидра).

156—190—21; 9, 9, 8, —, —; элита, 1982 г.

657 ДЖИЛЬТЫН

Совхоз «Лабинский» Урупского р-на Карачаево-Черкесии
Т.-гн., 1977 г., в колхозе им. Красных партизан Прикубанского р-на.

654 Дерзкий (660 Дизель — 5218 Кружева).
5193 Капелька (516 Крепыш — Легка, вор., 1960 г.).

156—182—20; 8, 8, 8, —, —; элита, 1982 г.

658 ДИАЛОГ 61

Колхоз им. Ленина Зеленчукского р-на Карачаево-Черкесии
Гн., 1970 г., в Карачаевском конном заводе.

495 Дробовик (348 Дубочек — 3534 Бодрая).
0971 Лагунь (0194 Легион — 01052 Талая).

159—160—184—20; 8, 9, 8, —, —; элита, 1978 г.

659 ДИАЛОГ

Совхоз «Красновосточный» Малокарачаевского р-на Карачаево-Черкесии
Гн.-чал., 1978 г., в совхозе «Красновосточный».

Даржо 1, гн.-чал., 1970 г. (641 Далхат — коб. н. п.).
Легендарка 45, т.-гн., 1967 г. (Люпин, гн., 1957 г. от ч/в 1701 Лукки и 0740 Пучины — Галка).

154—188—19,5; 6, 7, 6, —, —; 1-й класс, 1983 г.

660 ДИЗЕЛЬ 38

Колхоз им. Красных партизан Прикубанского р-на Карачаево-Черкесии
Гн., 1961 г., в Карачаевском конном заводе.

348 Дубочек (149 Дипломат — 1320 Бандероль).
3813 Западня (166 Залог — 3382 Армада).

157—190—20,5; 8, 9, 7, —, 8; элита, 1975 г.

661 ДИЗЕЛЬ 58

Совхоз им. О. Касаева Карачаевского р-на Карачаево-Черкесии
Гн., 1965 г., в Карачаевском конном заводе.

348 Дубочек (149 Дипломат — 1320 Бандероль).
3810 Занда (166 Залог — 1536 Дружба).

155—183—20; 9, 8, 8, —, —; элита, 1974 г.

662 ДИКИЙ 39

Совхоз им. О. Касаева Карачаевского р-на Карачаево-Черкесии
Гн., 1977 г., в колхозе «Знамя коммунизма» Зеленчукского р-на Карачаево-Черкесии.

681 Дружок (496 Дрозд — Берданка, гн., 1959 г.).

Диверсантка 10, гн., 1971 г. (Дагир, гн., 1959 г. от 340 Доброго и 0189 Гострой — Кукла 59, гн., 1964 г., н. п.).

159—180—19,5; 8, 7, 9, —, —; элита, 1983 г.

663 ДИКТАНТ 101

Майкопская госконюшня
Гн., 1977 г., в Карачаевском конном заводе.

682 Дуб (348 Дубочек — 3499 Белладонна).

4833 Аксиома (462 Арбич — Аллея 2, гн., 1964 г.).

157—157—180—19; 7, 8, 8, —, —; элита, 1980 г.

664 ДИКТАНТ 40

Совхоз им. О. Касаева Карачаевского р-на Карачаево-Черкесии
Вор., 1978 г., в колхозе «Знамя коммунизма» Зеленчукского р-на Карачаево-Черкесии.

681 Дружок (496 Дрозд — Берданка, гн., 1959 г.).

Ириска 19, т.-гн., 1972 г. (0241 Избач — Делеша, гн., 1962 г., н. п.).

151—175—19,5; 7, 7, 7, —, —; 1-й класс, 1980 г.

665 ДИКТАТОР 4

Колхоз им. Ленина Адыге-Хабльского р-на Карачаево-Черкесии
Вор., 1972 г., в колхозе им. Красных партизан Прикубанского р-на Карачаево-Черкесии.

660 Дизель (348 Дубочек — 3813 Западня).

Кокетка 24, вор., 1963 г. (517 Крон — 3926 Клятва).

155—184—20; 8, 8, 8, —, —; элита, 1983 г.

666 ДИКАРЬ 19

Колхоз «Знамя коммунизма» Зеленчукского р-на Карачаево-Черкесии
Вор., 1980 г., в колхозе «Знамя коммунизма».

Десант 15, гн., 1969 г. (Дагир, гн., 1959 г. от 340 Доброго и 0189 Гострой — Игрушка, гн., 1962 г. от 0241 Избача и Победы, н. п.).

4971 Дальняя (496 Дрозд — Нареченька 33).

152—180—19; 8, 8, 8, —, —; элита, 1983 г.

667 ДИЛЬБАР 96

Карачаевский конный завод
Вор., 1981 г., в Карачаевском конном заводе.

682 Дуб (348 Дубочек — 3499 Белладонна).

4934 Блудница (635 Бодрый — 3745 Дружба).

156—157—187—20; 9, 8, 8, —, —; элита, 1986 г.

668 ДИМЕНТ 30

Совхоз им. О. Касаева Карачаевского р-на Карачаево-Черкесии
Вор., 1978 г., в колхозе «Знамя коммунизма» Зеленчукского р-на Карачаево-Черкесии.

681 Дружок (496 Дрозд — Берданка, гн., 1959 г.).

Дума 3, вор., 1962 г. (496 Дрозд — Кура, т.-гн., 1958 г., н. п.).

153—174—19,5; 8, 7, 8, —, —; элита, 1980 г.

669 ДИСК

Совхоз «Эльтаркач» Усть-Джегутинского р-на Карачаево-Черкесии
Вор., 1977 г., в колхозе «Знамя коммунизма» Зеленчукского р-на Карачаево-Черкесии.

681 Дружок (496 Дрозд — Берданка, гн., 1959 г.).
Барыня 54, вор., 1967 г. (627 Барвинок — Кайма, гн., 1960 г. от Кучума и Доры).
152—173—20; 8, 6, 7, —, —; 1-й класс, 1983 г.

670 ДОБЛЕСТНЫЙ

Совхоз «Эльтаркач» Усть-Джегутинского р-на Карачаево-Черкесии
Т.-гн., 1979 г., в колхозе им. Красных партизан Прикубанского р-на Карачаево-Черкесии.

654 Дерзкий (660 Дизель — 5218 Кружева).
5281 Опытная (410 Отважный — 0821 Азочка).
156—184—20; 8, 8, 8, —, —; элита, 1983 г.

671 ДОБРЫЙ 68

Карачаевский конный завод
Гн., 1971 г., в Карачаевском конном заводе.

495 Дробовик (348 Дубочек — 3534 Бодрая).
4932 Блокада (481 Бунчук — 3721 Доза).
156—181—20; 7, 8, 7, —, —; 1-й класс, 1977 г.

672 ДАДОН

Совхоз «Преградненский» Урупского р-на Карачаево-Черкесии
Вор., 1958 г., в Карачаевском конном заводе.

348 Дубочек (149 Дипломат — 1320 Бандероль).
3766 Дуэра (139 Даржо — 0482 Эротика).
158—186—20; 9, 9, 8, —, —; элита, 1967 г.

673 ДОЗОР 48

Совхоз «Красногорский» Усть-Джегутинского р-на Карачаево-Черкесии
Гн., 1965 г., в Карачаевском конном заводе.

348 Дубочек (149 Дипломат — 1320 Бандероль).
Задача 58, гн., 1957 г. (166 Залог — 2424 Дада).
158—185—20; 8, 9, 8, —, —; элита, 1976 г.

674 ДОКЕР 37

Совхоз им. О. Касаева Карачаевского р-на Карачаево-Черкесии
Т.-гн., 1978 г., в колхозе «Знамя коммунизма» Зеленчукского р-на Карачаево-Черкесии

650 Дебошир (496 Дрозд — Кайма 20, гн., 1960 г.).
Быстрая 22, гн., 1969 г. (627 Барвинок — Буйная 24, гн., 1960 г.).
150—171—18,5; 7, 6, 7, —, —; 1-й класс, 1980 г.

675 ДОКЛАД

Совхоз «Учкекенский» Малокарачаевского р-на Карачаево-Черкесии
Т.-гн., 1969 г., в колхозе им. Красных партизан Прикубанского р-на Карачаево-Черкесии.

660 Дизель (348 Дубочек — 3813 Западня).
Кедра 24, вор., 1965 г. (517 Крон — Борьба 58, вор., 1958 г. от Бендера и Марго).
161—189—20; 8, 9, 9, —, —; элита, 1975 г.

676 ДОЛОМИТ 85

Карачаевский конный завод
Т.-гн., 1979 г., в Карачаевском конном заводе.

682 Дуб (348 Дубочек — 3499 Белладонна).
3728 Домбра (340 Добрый — 3560 Брынза).

159—186—20; 9, 9, 8, —, —; элита, 1986 г.

677 ДОМБАЙ 37

Совхоз «Джегутинский» Усть-Джегутинского р-на Карачаево-Черкесии.
Гн., 1977 г., в совхозе «Джегутинский».

654 Дерзкий (660 Дизель — 5218 Кружева).
Вьюга 22, гн., 1966 г. (483 Валет — Клейда 17, н. п.).

159—187—20; 8, 9, 8, —, —; элита, 1982 г.

678 ДОН 9

Колхоз «Знамя коммунизма» Зеленчукского р-на Карачаево-Черкесии
Гн., 1980 г., в колхозе «Знамя коммунизма».

Десант 15, гн., 1969 г. (Дагир, гн., 1959 г. от 340 Доброго и 0189 Гострой —
Игрушка, гн., 1962 г. от 0241 Избача и Победы).

Дыня 13, гн., 1970 г. (Дагир, гн., 1959 г. от 340 Доброго и 0189 Гострой —
Блестка, гн., 1959 г. от Барабана и Дикарки).

153—179—19; 8, 7, 8, —, —; элита, 1986 г.

679 ДОРОГОЙ 20

Колхоз «Знамя коммунизма» Зеленчукского р-на Карачаево-Черкесии
Гн., 1970 г., в колхозе «Знамя коммунизма».

Дагир 57, гн., 1959 г. (340 Добрый — 0189 Гострая).
Добрая 44, гн., 1961 г. (496 Дрозд — Каюта, н. п.).

155—186—20; 8, 8, 8, —, —; элита, 1976 г.

680 ДОСТОЙНЫЙ 1

Колхоз «Знамя коммунизма» Зеленчукского р-на Карачаево-Черкесии
Вор., 1978 г., в колхозе «Знамя коммунизма».

681 Дружок (496 Дрозд — Берданка, гн., 1959 г.).

Барыня 54, вор., 1967 г. (627 Барвинок — Кайма, гн., 1960 г. от Кучума и Доры).

157—179—20; 9, 7, 8, —, —; элита, 1983 г.

681 ДРУЖОК 8

Колхоз «Знамя коммунизма» Зеленчукского р-на Карачаево-Черкесии
Вор., 1964 г., в колхозе «Знамя коммунизма».

496 Дрозд (090 Детектор — 3664 Дебютка).

Берданка, гн., 1959 г. (Барабан, н. п. — Галочка, н. п.).

156—182—20; 9, 8, 8, —, —; элита, 1978 г.

682 ДУБ 76

Карачаевский конный завод
Т.-гн., 1967 г., в Карачаевском конном заводе.

348 Дубочек (149 Дипломат — 1320 Бандероль).

3499 Белладонна (Бабак, кар., 1942 г. — 2476 Догадливая).

160—193—21; 8, 9, 9, —, —; элита, 1980 г.

683 ДУБОК

Совхоз «Эльтаркач» Усть-Джегутинского р-на Карачаево-Черкесии
Гн., 1977 г., в колхозе «Знамя коммунизма» Зеленчукского р-на Карачаево-Черкесии.

Десант 15, гн., 1969 г. (Дагир 57, гн., 1959 г. от 340 Доброго и 0189 Гострой — Игрушка, т.-гн., 1962 г. от 0241 Избача и Победы).

Игра 39, т.-гн., 1969 г. (0241 Избач — Далекая 31, вор., 1958 г., н. п.).

152—174—19,5; 7, 9, 8, —, —; элита, 1980 г.

684 ДУБОК 4

Колхоз «Знамя коммунизма» Зеленчукского р-на Карачаево-Черкесии
Гн., 1980 г., в колхозе «Знамя коммунизма».

Десант 15, гн., 1969 г. (Дагир 57, гн., 1959 г. от 340 Доброго и 0189 Гострой — Игрушка, т.-гн., 1962 г. от 0241 Избача и Победы).

Избранница 8, т.-гн., 1964 г. (0241 Избач — Буйная, н. п.).

153—181—19; 7, 7, 8, —, —; 1-й класс, 1984 г.

685 ДУДАРЬ 29

Колхоз «Знамя коммунизма» Зеленчукского р-на Карачаево-Черкесии
Гн., 1970 г., в колхозе «Знамя коммунизма».

Дагир 57, гн., 1959 г. (340 Добрый — 0189 Гострая).

Дотация 22, т.-гн., 1958 г. (496 Дрозд — Майка, н. п.).

150—170—19; 8, 8, 8, —, —; элита, 1973 г.

686 ДУКАТ

Совхоз «Учкекенский» Малокарачаевского р-на Карачаево-Черкесии
Вор., 1969 г., в колхозе им. Красных партизан Прикубанского р-на Карачаево-Черкесии.

660 Дизель (348 Дубочек — 3813 Западня).

Отборная 22, вор., 1960 г. (517 Крон — Гидра 62, н. п.).

160—189—20; 9, 9, 9, —, —; элита, 1976 г.

687 ДУКАТ 1

Майкопская госконюшня
Т.-гн., 1977 г., в колхозе им. Красных партизан Прикубанского р-на Карачаево-Черкесии.

660 Дизель (348 Дубочек — 3813 Западня).

Осма 20, вор., 1965 г. (410 Отважный — 4130 Озаренная).

152—154—176—19; 8, 7, 7, —, —; 1-й класс, 1980 г.

688 ДУКАТ 83

Карачаевский конный завод
Вор., 1979 г., в Карачаевском конном заводе.

682 Дуб (348 Дубочек — 3499 Белладонна).

5195 Каприза (517 Крон — 3810 Занда).

158—186—20; 9, 8, 8, —, —; элита, 1986 г.

689 ДУПЛЬ 8

Совхоз им. О. Касаева Карачаевского р-на Карачаево-Черкесии
Гн., 1978 г., в колхозе «Знамя коммунизма» Зеленчукского р-на Карачаево-Черкесии.

650 Дебошир (496 Дрозд — Кайма, гн., 1960 г. от Кучума и Доры).

Истра 33, гн., 1967 г. (0241 Избач — Дивная 21, гн., 1958 г., н. п.).

151—175—18,5; 7, 8, 7, —, —; 1-й класс, 1980 г.

690 ДУУТ

Совхоз «Джегутинский» Усть-Джегутинского р-на Карачаево-Черкесии
Гн., 1977 г., в колхозе им. Красных партизан Прикубанского р-на Карачаево-Черкесии.

654 Дерзкий (660 Дизель — 5218 Кружева).

5204 Клетка (517 Крон — 5251 Летка).

154—175—20; 8, 7, 8, —, —; элита, 1980 г.

691 ЗАДАТОК

Чечено-Ингушская госконюшня
Гн., 1977 г., в Карачаевском конном заводе.

700 Звездочет (505 Зураб — 3646 Дастархан).

4999 Двойка (495 Дробовик — 3398 Ассамблея).

153—175—19; 7, 7, 8, —, —; 1-й класс, 1979 г.

692 ЗАДАЧНИК 106

Майкопская госконюшня
Гн., 1966 г., в Карачаевском конном заводе.

702 Зевс (505 Зураб — 3596 Вода).

3709 Добруджа (162 Дударь — 0841 Бомба).

157—182—19,5; 8, 9, 8, —, —; элита, 1974 г.

693 ЗАДОР 84

Карачаевский конный завод
Гн., 1972 г., в Карачаевском конном заводе.

702 Зевс (505 Зураб — 3596 Вода).

346 Дубина (340 Добрый — 3458 Барда).

159—186—20; 9, 8, 9, —, 9; элита, 1986 г.

694 ЗАДОРНЫЙ 54

Совхоз «Учкекенский» Малокарачаевского р-на Карачаево-Черкесии
Гн., 1981 г., в Карачаевском конном заводе.

693 Задор (702 Зевс — 3746 Дубина).

4986 Дата (348 Дубочек — 3372 Арендаторша).

156—160—180—19; 7, 7, 7, —, —; 1-й класс, 1985 г.

695 ЗАКАТ 1

Майкопская госконюшня
Гн., 1970 г., в Майкопской госконюшне.

Задор, гн., 1955 г. (166 Залог — 3710 Добрыня).

Арка 21, гн., 1963 г. (Бардо, н. п. — Лимонка 2, н. п.).

154—157—175—20; 7, 7, 9, —, —; 1-й класс, 1976 г.

696 ЗАМОК 126

Карачаевский конный завод
Гн., 1976 г., в Карачаевском конном заводе.

700 Звездочет (505 Зураб — 3646 Дастархан).

4825 Азия (462 Арбич — 3816 Запруда).

156—185—19; 8, 8, 8, —, 7; элита, 1986 г.

697 ЗАПАД 82

Совхоз «Старожевский» Зеленчукского р-на Карачаево-Черкесии
Гн., 1972 г., в Карачаевском конном заводе.

702 Зевс (505 Зураб — 3596 Вода).

3407 Аудитория (79 Арсенал — 1535 Дробина).

155—180—20; 7, 8, 8, —, —; элита, 1983 г.

698 ЗАРЯД 85

Совхоз «Кумышский» Карачаевского р-на Карачаево-Черкесии
Т.-гн., 1972 г., в Карачаевском конном заводе.

702 Зевс (505 Зураб — 3596 Вода).

3385 Армада (79 Арсенал — 3713 Добыча).

154—188—20; 7, 8, 7, —, —; 1-й класс, 1983 г.

699 ЗАСЛОН 77

Колхоз им. Ленина Зеленчукского р-на Карачаево-Черкесии
Т.-гн., 1970 г., в Карачаевском конном заводе.

702 Зевс (505 Зураб — 3596 Вода).

3379 Аркадия (79 Арсенал — 3745 Дружба).

158—160—183—19,5; 8, 9, 8, —, —; элита, 1979 г.

700 ЗВЕЗДОЧЕТ 59

Карачаевский конный завод
Гн., 1964 г., в Карачаевском конном заводе.

505 Зураб (166 Залог — 1367 Боевая).

3646 Дастархан (343 Дредноут — 1916 Таблица).

159—192—20; 7, 9, 9, —, 8; элита, 1975 г.

701 ЗВЕРОБОЙ 75

Чечено-Ингушская госконюшня
Вор., 1978 г., в Карачаевском конном заводе.

505 Зураб (166 Залог — 1367 Боевая).

4922 Берданка (297 Блиндаж — 3758 Дудка).

151—170—19; 8, 7, 8, —, —; элита, 1980 г.

702 ЗЕВС 52

Карачаевский конный завод
Т.-гн., 1960 г., в Карачаевском конном заводе.

505 Зураб (166 Залог — 1367 Боевая).

3596 Вода (Восток, гн.-чал., 1935 г. — 1523 Доля).

159—186—20; 8, 9, 9, —, 9; элита, 1980 г.

703 ЗЛАТОГРАД

Колхоз им. Красных партизан Прикубанского р-на Карачаево-Черкесии
Вор., 1982 г., в колхозе им. Красных партизан.

700 Звездочет (505 Зураб — 3646 Дастархан).

5218 Кружева (517 Крон — 0622 Журка).

154—178—20; 8, 8, 8, —, —; элита, 1985 г.

704 ЗУБР 55

Совхоз «Учкекенский» Малокарачаевского р-на Карачаево-Черкесии
Гн., 1981 г., в Карачаевском конном заводе.

693 Задор (702 Зевс — 3746 Дубина).
4887 База (626 Бальзам — 5123 Задра).

157—160—181—19; 7, 7, 7, —, —; 1-й класс, 1985 г.

705 ИЗБЫТ 2

Совхоз «Эльтаркач» Усть-Джегутинского р-на Карачаево-Черкесии
Т.-гн., 1977 г., в колхозе «Знамя коммунизма» Зеленчукского р-на Карачаево-Черкесии.

Избыт 17, т.-гн., 1967 г. (0241 Избач — Булка, гн., 1959 г. от Беса и Темы).
Дербентка 33, т.-гн., 1965 г. (496 Дрозд — Динарка, гн., 1960 г. от 496 Дрозда и Одессы).

153—186—21; 7, 9, 8, —, —; элита, 1980 г.

706 ИНДЕКС 20

Колхоз «Знамя коммунизма» Зеленчукского р-на Карачаево-Черкесии
Т.-гн., 1980 г., в колхозе «Знамя коммунизма».

Избыт 17, т.-гн., 1967 г. (0241 Избач — Булка, гн., 1959 г. от Беса и Темы).
Бодрая 34, гн., 1972 г. (627 Барвинок — Кошма 18, н. п.).

154—179—19; 7, 8, 8, —, —; элита, 1983 г.

707 ИРКУТ 2

Колхоз «Знамя коммунизма» Зеленчукского р-на Карачаево-Черкесии
Гн., 1980 г., в колхозе «Знамя коммунизма».

Избыт 17, т.-гн., 1967 г. (0241 Избач — Булка, гн., 1959 г. от Беса и Темы).
Депеша 20, гн., 1964 г. (496 Дрозд — Агитка, н. п.).

151—177—19; 7, 7, 7, —, —; 1-й класс, 1983 г.

708 ИРТЫШ 19

Колхоз «Знамя коммунизма» Зеленчукского р-на Карачаево-Черкесии
Т.-гн., 1975 г., в колхозе «Знамя коммунизма».

Избыт 17, т.-гн., 1967 г. (0241 Избач — Булка, гн., 1959 г. от Беса и Темы).
Блестка 16, гн., 1968 г. (Барабан 18, н. п. — Динарка, гн., 1960 г. от 496 Дрозда и Одессы).

154—180—19,5; 6, 7, 7, —, —; 1-й класс, 1978 г.

709 ИСТОРИК 3

Совхоз «Хасаут» Малокарачаевского р-на Карачаево-Черкесии
Гн., 1977 г., в колхозе «Знамя коммунизма» Зеленчукского р-на Карачаево-Черкесии.

Избыт 17, т.-гн., 1967 г. (0241 Избач — Булка, гн., 1959 г. от Беса и Темы).
Динарка 5, т.-гн., 1962 г. (496 Дрозд — Барыня, н. п.).

158—178—21; 8, 7, 8, —, —; элита, 1983 г.

710 КАВКАЗ 9

Совхоз «Холоднородниковский» Прикубанского р-на Карачаево-Черкесии
Вор., 1974 г., в колхозе им. Красных партизан Прикубанского р-на Карачаево-Черкесии.

719 Корд (517 Крон — 5295 Охра).
4964 Глинка (483 Валет — 3623 Гитара).

157—189—21; 8, 8, 8, —, —; элита, 1981 г.

711 КАЗАВАТ 27

Совхоз «Джегутинский» Усть-Джегутинского р-на Карачаево-Черкесии
Гн., 1965 г., в колхозе им. Красных партизан Прикубанского р-на Карачаево-Черкесии.

517 Крон (188 Кипарис — Огненная, вор., 1952 г.).
01041 Оригинальная (213 Орлик — Остроушка 11).

158—192—21; 8, 9, 8, —, —; элита, 1978 г.

712 КАИРАТ 19

Совхоз «Джегутинский» Усть-Джегутинского р-на Карачаево-Черкесии
Вор., 1975 г., в колхозе им. Красных партизан Прикубанского р-на Карачаево-Черкесии.

719 Корд (517 Крон — 5295 Охра).
Дивная 38, т.-гн., 1971 г. (660 Дизель — 5220 Кукушка).

158—190—21; 8, 8, 8, —, —; элита, 1981 г.

713 КАИРАТ

Совхоз «Красновосточный» Малокарачаевского р-на Карачаево-Черкесии
Кар., 1980 г., в колхозе им. Красных партизан Прикубанского р-на Карачаево-Черкесии.

719 Корд (517 Крон — 5295 Охра).
4960 Восточка (483 Валет — Астра, вор., 1958 г.).

150—180—19,5; 6, 7, 7, —, —; 1-й класс, 1983 г.

714 КАРАКЕЗ 7

Колхоз им. Красных партизан Прикубанского р-на Карачаево-Черкесии
Вор., 1980 г., в колхозе им. Красных партизан.

719 Корд (517 Крон — 5295 Охра).
5210 Коса (514 Корпус — Астра, вор., 1958 г.).

151—180—19,5; 8, 7, 8, —, —; элита, 1983 г.

715 КАРАКУМ

Колхоз «Знамя коммунизма» Зеленчукского р-на Карачаево-Черкесии
Вор., 1981 г., в колхозе им. Красных партизан Прикубанского р-на Карачаево-Черкесии.

719 Корд (517 Крон — 5295 Охра).
5193 Капелька (516 Крепыш — 5251 Летка).

155—178—20; 8, 8, 8, —, —; элита, 1984 г.

716 КАРАКУШ

Колхоз им. Ленина Адыге-Хабльского р-на Карачаево-Черкесии
Т.-гн., 1974 г., в колхозе им. Красных партизан Прикубанского р-на Карачаево-Черкесии.

729 Оклик (410 Отважный — 3936 Коммерция).
5008 Дельта (660 Дизель — Гнетка 2, гн., 1957 г.).

156—180—20; 8, 8, 7, —, —; элита, 1983 г.

717 КЕДР 126

Совхоз им. О. Касаева Карачаевского р-на Карачаево-Черкесии
Гн., 1977 г., в Карачаевском конном заводе.

719 Корд (517 Крон — 5295 Охра).
5107 Дунайка (348 Дубочек — 0829 Аравия).

154—157—17,5—20; 6, 5, 7, —, —; 1-й класс, 1983 г.

718 КИРМЕЗ 7

Колхоз им. Чапаева Зеленчукского р-на Карачаево-Черкесии
Вор., 1975 г., в колхозе им. Красных партизан Прикубанского р-на Карачаево-Черкесии.

719 Корд (517 Крон — 5295 Охра).
4960 Восточка (483 Валет — Астра, вор., 1958 г.).

153—185—19,5; 8, 7, 8, —, —; элита, 1983 г.

719 КОРД

Колхоз им. Красных партизан Прикубанского р-на Карачаево-Черкесии
Вор., 1967 г., в колхозе им. Красных партизан.

517 Крон (188 Кипарис — Огненная, вор., 1952 г.).
5295 Охра (410 Отважный — Радуга 52, вор., 1951 г.).
156—182—20; 9, 9, 9, —, 8; элита, 1975 г.

720 КОРДОН 121

Совхоз «Лабинский» Урупского р-на Карачаево-Черкесии
Вор., 1977 г., в Карачаевском конном заводе.

719 Корд (517 Крон — 5295 Охра).
5018 Десна (495 Дробовик — 0818 Азалия).
156—185—19; 9, 7, 8, —, —; элита, 1983 г.

721 ЛАБАЗ 89

Совхоз «Самашкинский» Ачхой-Мартановского р-на Чечено-Ингушетии
Гн., 1978 г., в Карачаевском конном заводе.

0313 Ледник (0251 Лес — 3768 Дыба).
5148 Сдобная (505 Зураб — 2426 Дактиль).
149—172—18,5; 7, 7, 7, —, —; 1-й класс, 1980 г.

722 ЛАД 116

Карачаевский конный завод
Т.-гн., 1973 г., в Карачаевском конном заводе.

0248 Ладан (0111 Лувр — 2449 Детонация).
3768 Дыба (348 Дубочек — 1329 Басня).
159—186—20; 7, 9, 8, —, —; элита, 1986 г.

723 ЛАДНЫЙ 104

Совхоз «Терезинский» Малокарачаевского р-на Карачаево-Черкесии
Вор., 1979 г., в Карачаевском конном заводе.

0313 Ледник (0251 Лес — 3768 Дыба).
4998 Двойка (495 Дробовик — 3398 Ассамблея).
150—171—19; 8, 6, 7, —, —; 1-й класс, 1982 г.

724 ЛЕДОК 115

Совхоз «Красногорский» Усть-Джегутинского р-на Карачаево-Черкесии
Гн., 1965 г., в Карачаевском конном заводе.

0248 Ладан (0111 Лувр — 2449 Детонация).
1455 Давняя (Дамаск, гн., 1940 г. — Вьюга, гн., 1930 г.).
157—173—20,5; 8, 7, 8, —, —; элита, 1968 г.

725 ЛИДЕР 121

Колхоз им. Ленина Зеленчукского р-на Карачаево-Черкесии
Т.-гн., 1965 г., в Карачаевском конном заводе.

0248 Ладан (0111 Лувр — 2449 Детонация).
3711 Добрыня (136 Далхат — 1329 Басня).
158—184—20; 8, 8, 8, —, —; элита, 1973 г.

726 ЛИЗОЛ 40

Колхоз «Знамя коммунизма» Зеленчукского р-на Карачаево-Черкесии
Вор., 1981 г., в Карачаевском конном заводе.

722 Лад (0248 Ладан — 3768 Дыба).
Запонка 111, вор., 1969 г. (702 Зевс — 3269 Абхазия).
159—181—19; 8, 7, 8, —, —; элита, 1985 г.

727 ЛОЗУНГ 78

Карачаевский конный завод
Т.-гн., 1976 г., в Карачаевском конном заводе.

0313 Ледник (0251 Лес — 3768 Дыба).

3781 Забава (166 Залог — 1365 Бодрая).

159—190—20; 8, 9, 9, —, —; элита, 1986 г.

728 ОБЕРН 13

Совхоз «Верхнекубанский» Карачаевского р-на Карачаево-Черкесии
Т.-гн., 1976 г., в колхозе им. Красных партизан Прикубанского р-на Карачаево-Черкесии.

729 Оклик (410 Отважный — 3936 Коммерция).

5095 Дубрава (660 Дизель — Глинка, т.-гн., 1961 г.).

150—176—19; 8, 6, 7, —, —; 1-й класс, 1985 г.

729 ОКЛИК 3

Совхоз «Джегутинский» Усть-Джегутинского р-на Карачаево-Черкесии
Т.-гн., 1964 г., в колхозе им. Красных партизан Прикубанского р-на Карачаево-Черкесии.

410 Отважный (213 Орлик — 1844 Ордынка).

3936 Коммерция (188 Кипарис — 3070 Тагарка).

158—190—21; 9, 9, 8, —, 8; элита, 1975 г.

730 ОЛИМП 7

Карачаевский конный завод
Вор., 1975 г., в колхозе им. Красных партизан Прикубанского р-на Карачаево-Черкесии.

729 Оклик (410 Отважный — 3936 Коммерция).

Круглая 11, гн., 1966 г. (517 Крон — 3618 Гидра).

155—183—20; 8, 8, 7, —, —; элита, 1981 г.

731 ОПАЛ 17

Колхоз «Знамя коммунизма» Зеленчукского р-на Карачаево-Черкесии
Гн., 1981 г., в колхозе им. Красных партизан Прикубанского р-на Карачаево-Черкесии.

729 Оклик (410 Отважный — 3936 Коммерция).

5208 Корона (719 Корд — 5290 Осина).

156—175—19; 8, 7, 7, —, —; 1-й класс, 1984 г.

732 ОПРИЧНИК 10

Колхоз им. Кирова Кочубеевского р-на Ставропольского края
Вор., 1971 г., в колхозе им. Красных партизан Прикубанского р-на Карачаево-Черкесии.

729 Оклик (410 Отважный — 3936 Коммерция).

5210 Коса (514 Корпус — Астра 42, гн., 1959 г.).

150—179—20; 8, 6, 7, —, —; 1-й класс, 1983 г.

733 ОТБЛЕСК

Совхоз «Эльтаркач» Усть-Джегутинского р-на Карачаево-Черкесии
Т.-гн., 1978 г., в колхозе им. Красных партизан Прикубанского р-на Карачаево-Черкесии.

729 Оклик (410 Отважный — 3936 Коммерция).

5220 Кукушка (517 Крон — Краля 62).

153—180—19; 7, 7, 6, —, —; 1-й класс, 1983 г.

734 ОТРОК 11

Совхоз «Верхнекубанский» Карачаевского р-на Карачаево-Черкесии
Гн., 1976 г., в колхозе им. Красных партизан Прикубанского р-на Карачаево-Черкесии.

729 Оклик (410 Отважный — 3936 Коммерция).

5008 Дельта (660 Дизель — Гнетка, гн., 1967 г.).

150—175—19; 7, 8, 8, —, —; элита, 1978 г.

К О Б Ы Л Ы
КАБАРДИНСКОЙ ПОРОДЫ
(4378—4806)

4378 АБАЗА 41

Малкинский конный завод
Св.-гн., 1969 г., в Малкинском конном заводе.

617 Ансамбль 21 (461 Арбат 14 — 0554 Бэтти 50).
4452 Дамба 3 (0235 Дар 70 — 3280 Ада 18).

152—174—18; 6, 7, 6, —, —;
1983, гн. ж. 45
1984, холоста

1-й класс, 1983 г.
от 0268 Башлыка 6
от т. ж.

4379 АББА 35

Малкинский конный завод
Св.-гн., 1975 г., в Малкинском конном заводе.

0261 Арбич 25 (617 Ансамбль 21 — 01358 Истина 22).
4390 Азартная 42 (274 Альбатрос 39 — 3809 Замашка 167).

155—178—19; 7, 8, 8, —, —;
1980, св.-гн. ж. 25
1981, вор. ж.

элита, 1981 г.
от 564 Дирсанта 37
от т. ж.

4380 АБРИКОСКА 147

Совхоз «Кичмалкинский» Зольского р-на Кабардино-Балкарии
Гн., 1980 г., в совхозе «Кичмалкинский».

548 Акбар 43 (Азимут — Дара).
Букашка, гн., 1974 г. (Берд, гн., 1968 г., н. п. — Вера, гн., 1967 г., н. п.).

149—178—18; 6, 5, 5, —, —;
1984, холоста
1985, гн. ж.

1-й класс, 1986 г.
от 0275 Востока
от т. ж.

4381 АБХАЗИЯ

Колхоз «Дружба народов» Зольского р-на Кабардино-Балкарии
Гн., 1975 г., в колхозе «Дружба народов».

547 Азот 30 (Азамат — Догадка).

Оказия, гн., 1970 г. (Капрал, т.-гн., 1966 г. от 515 Красавца 69 и Кабардинки,
гн., 1954 г. — Орешка, гн., г. р., н. п.).

153—179—19; 7, 8, 7, —, —;
1980, т.-гн. к.
1981, гн. к.
1982, гн. ж.
1983, холоста
1984, т.-гн. ж.
1985, гн. к.
1986, гн. ж.

элита, 1986 г.
от Гарнира, гн., 1969 г.
от т. ж.
от т. ж.
от 0297 Ильдона 130
от т. ж.
от 0283 Дарьяла
от т. ж.

4382 АВАРИЯ 39

Малкинский конный завод
Гн., 1969 г., в Малкинском конном заводе.

617 Ансамбль 21 (461 Арбат 14 — 0554 Бэтти 50).

3339 Андалузия 21 (0149 Ахтыр 232 — 1509 Дистанция 112).

153—180—19; 6, 8, 7, —, —;	элита, 1980 г.
1974, гн. к. 63	от 0324 Регистра 43
1975, холоста	от 564 Дирсанта 37
1976, гн. ж. 29	от т. ж.
1977, гн. ж. 23	от т. ж.
1978, гн. ж. 21	от т. ж.
1979, гн. к. 51	от 562 Дженала 29
1980, гн. к. 4474 Джакарта 53	от 564 Дирсанта 37
1981, холоста	от т. ж.

4383 АВИЕТКА 118

Колхоз «Красная Кабарда» Баксанского р-на Кабардино-Балкарии
Гн., 1985 г., в колхозе «Красная Кабарда».

542 Абарт 17 (Сектор — Идеалка).

Канберра 4, т.-гн., 1979 г. (Лабиринт, т.-гн., 1964 г., от Салюта, т.-гн., 1954 г. и
3387 Арматуры — коб. № 17, н. п.).

147—176—18,5; 5, 6, 6, —, —;	1-й класс, 1986 г.
------------------------------	--------------------

4384 АВРОРА 114

Колхоз «Красная Кабарда» Баксанского р-на Кабардино-Балкарии
Гн., 1984 г., в колхозе «Красная Кабарда».

542 Абарт 17 (Сектор — Идеалка).

Красотка, гн., 1974 г. (Батраз, гн., 1965 г. от 466 Байкала 2 и Азбуки, гн.,
1957 г. — коб. н. п.).

150—176—18,5; 7, 6, 6, —, —;	1-й класс, 1986 г.
------------------------------	--------------------

4385 АДА 117

Совхоз «Кичмалкинский» Зольского р-на Кабардино-Балкарии
Т.-гн., 1981 г., в совхозе «Кичмалкинский».

548 Акбар 43 (Азимут — Дара).

Вилка, гн., 1972 г. (Ворон, гн., 1968 г., н. п. — Грунта, гн., 1957 г., н. п.).

150—178—19; 7, 8, 8, —, —;	элита, 1986 г.
1986, гн. к.	от 0275 Востока

4386 АДАЙКА 4

Малкинский конный завод
Т.-гн., 1966 г., в Малкинском конном заводе.

617 Ансамбль 21 (461 Арбат 14 — 0554 Бэтти 50).

4501 Дробинка 24 (0235 Дар 70 — 0839 Бирка 70).

153—195—19; 6, 8, 7, —, —;	элита, 1981 г.
1971, гн. ж. 39	от 596 Фарона 45
1972, рыж. ж. 65	от т. ж.
1973, т.-гн. ж. 56	от т. ж.
1974, вор. к. 4457 Даурия 57	от 564 Дирсанта 37
1975, гн. к. 26	от т. ж.
1976, т.-гн. к. 33	от т. ж.
1977, св.-гн. к.	от т. ж.
1978, т.-гн. ж.	от т. ж.
1979, вор. ж. 21	от т. ж.
1980, гн. к. 33	от 562 Дженала 29
1981, холоста	от т. ж.

4387 АЗА 42

Малкинский конный завод
Кар., 1965 г., в Малкинском конном заводе.

617 Ансамбль 21 (461 Арбат 14 — 0554 Бэтти 50).
3790 Задача 30 (166 Залог 117 — 2445 Декларация 126).

153—176—19; 7, 8, 6, —, —;	элита, 1969 г.
1969, т.-гн. к. 57	от 596 Фарона 45
1970, гн. ж.	от 563 Диалога 10
1971, холоста	от т. ж.

4388 АЗАЛИЯ

Колхоз «Дружба народов» Зольского р-на Кабардино-Балкарии
Вор., 1973 г., в колхозе «Дружба народов».

547 Азот 30 (Азамат — Догадка).

Слива, кар., 1969 г. (Капрал, т.-гн., 1966 г. от 515 Красавца 69 и Кабардинки, гн., 1954 г.— Самара, н. п.).

151—173—18,5; 7, 6, 5, —, —;	1-й класс, 1986 г.
1978, гн. ж.	от 569 Дубка 14
1979, холоста	от Гарнира, гн., 1969 г.
1980, т.-гн. к.	от т. ж.
1981, кар. к.	от 0297 Ильдона 130
1982, гн. ж.	от т. ж.
1983, холоста	от 0283 Дарьяла
1984, гн. к.	от т. ж.
1985, холоста	от Скрипача, кар., 1975 г.
1986, т. гн. ж.	от т. ж.

4389 АЗАЛИЯ 44

Малкинский конный завод
Гн., 1974 г., в Малкинском конном заводе.

0261 Арбич 25 (617 Ансамбль 21 — 01358 Истина 22).
4501 Дробинка 24 (0235 Дар 70 — 0839 Бирка 70).

154—184—19; 8, 8, 8, —, —;	элита, 1981 г.
1979, вор. ж. 50	от в пр. 3668 Довода
1980, гн. ж. 35	от 564 Дирсанта 37
1981, холоста	от т. ж.

4390 АЗАРТНАЯ 42

Малкинский конный завод
Гн., 1962 г., в Малкинском конном заводе.

274 Альбатрос 39 (66 Алдан 180 — 2900 Незабудка 3).
3809 Замашка 167 (352 Задор 59 — Музыка 37).

155—183—19,5; 6, 9, 8, —, —;	элита, 1981 г.
1966, гн. к.	от 617 Ансамбля 21
1967, гн. к. 17	от т. ж.
1968, гн. к. 35	от т. ж.
1969, гн. ж. 32	от 596 Фарона 45
1970, гн. ж.	от 0292 Измерителя 91
1971, гн. ж. 50	от 261 Арбича 25
1972, гн. к. 57	от т. ж.
1973, гн. к. 62	от 563 Диалога 10
1974, гн. ж. 45	от 564 Дирсанта 37
1975, гн. к. 57	от т. ж.
1976, т.-гн. к. 4475 Диела 41	от т. ж.
1977, гн. ж. 43	от 0261 Арбича 25
1978, гн. ж. 57	от т. ж.
1979, вор. ж. 24	от в пр. 3668 Довода
1980, холоста	от 564 Дирсанта 37
1981, холоста	от т. ж.

4391 АЗИАТКА 44

Малкинский конный завод
Гн., 1972 г., в Малкинском конном заводе.

0261 Арбч 25 (617 Ансамбль 21 — 01358 Истина 22).

3276 Аврора 26 (274 Альбатрос 39 — 3595 Вобла 98).

154—180—19; 6, 8, 6, —, —;	1-й класс, 1981 г.
1977, гн. ж. 27	от 0318 Парада 1
1978, гн. к. 16	от 566 Дозора 2
1979, холоста	от т. ж.
1980, гн. к. 4467 Дельта 37	от 564 Дирсанта 37
1981, гн. к.	от т. ж.
1982, гн. к. 87	от т. ж.
1983, т.-гн. к. 47	от 0299 Индикатора 19
1984, гн. к. 37	от 562 Дженала 29

4392 АЗИЯ 41

Малкинский конный завод
Гн., 1974 г., в Малкинском конном заводе.

0261 Арбич 25 (617 Ансамбль 21 — 01358 Истина 22).

Абхазия 10, кар., 1961 г. (0149 Ахтыр 232 — Амазонка 90, гн., 1947 г.).

153—176—18; 7, 6, 6, —, —;	1-й класс, 1983 г.
1983, холоста	от 0268 Башлыка 6

4393 АИДА 10

Совхоз «Кичмалкинский» Зольского р-на Кабардино-Балкарии
Т.-гн., 1978 г., в совхозе «Кичмалкинский».

548 Акбар 43 (Азимут — Дара).

Леска, т.-гн., 1973 г. (Люстр, гн., 1967 г., н. п. — База, гн., 1968 г., н. п.).

153—181—19; 7, 8, 8, —, —;	элита, 1986 г.
1983, гн. к. Замша 48	от 570 Заура 23
1984, холоста	от т. ж.
1985, т.-гн. к. Полка 127	от Полета, вор., 1978 г.
1986, т.-гн. к.	от т. ж.

4394 АКАЦИЯ 32

Малкинский конный завод
Гн., 1976 г., в Малкинском конном заводе.

0261 Арбич 25 (617 Ансамбль 21 — 01358 Истина 22).

4503 Дружба 20 (0235 Дар 70 — 4434 Армада 45).

155—180—19; 7, 8, 8, —, —;	элита, 1979 г.
----------------------------	----------------

4395 АКАЦИЯ 13

Совхоз «Кичмалкинский» Зольского р-на Кабардино-Балкарии
Гн., 1978 г., в совхозе «Кичмалкинский».

548 Акбар 43 (Азимут — Дара).

Астра, гн., 1974 г. (Бисер, гн., 1967 г., н. п. — Вика, гн., 1969 г., н. п.).

150—180—18,5; 7, 6, 8, —, —;	элита, 1986 г.
1983, гн. к. Липка 126	от 578 Лазарета 11
1984, холоста	от 570 Заура 23
1985, гн. к. Вербя 34	от 0275 Востока
1986, гн. ж.	от Полета, вор., 1978 г.

4396 АКРОБАЦИЯ 81

Колхоз «Красная Кабарда» Баксанского р-на Кабардино-Балкарии
Гн., 1985 г., в колхозе «Красная Кабарда».

542 Абарт 17 (Сектор — Идеалка).

Сильва 6, т.-гн., 1980 г. (Разбег I, т.-гн., 1968 г. от 486 Граба 2 и Суипсы, гн., 1959 г. — коб. н. п.).

149—174—18,5; 6, 6, 6, —, —;	1-й класс, 1986 г.
------------------------------	--------------------

4397 АКСАНА 139

Совхоз «Кичмалкинский» Зольского р-на Кабардино-Балкарии
Гн., 1979 г., в совхозе «Кичмалкинский».

548 Акбар 43 (Азимут — Дара).

Заметка, гн., 1968 г. (Захар, гн., 1963 г., н. п.— Фортуна, гн., 1964 г., н. п.).

149—178—18,5; 6, 5, 5, —, —;

1984, гн. ж.

1985, гн. ж.

1986, т.-гн. ж.

1-й класс, 1986 г.

от 578 Лазарета 11

от 570 Заура 23

от 0275 Востока

4398 АКСИОМА 30

Малкинский конный завод

Гн., 1969 г., в Малкинском конном заводе.

617 Ансамбль 21 (461 Арбат 14 — 0554 Бэтти 50).

4554 Ималка 7 (274 Альбатрос 39 — 2493 Дуранда 107).

154—155—170—18,5; 6, 4, 6, —, —;

1983, вор. ж. 16

1984, холоста

1-й класс, 1983 г.

от 562 Дженала 29

от т. ж.

4399 АКТРИСА 34

Малкинский конный завод

Т.-гн., 1974 г., в Малкинском конном заводе.

0261 Арбич (617 Ансамбль 21 — 01358 Истина 22).

Дида 4, гн., 1964 г. (0235 Дар 70 — 2490 Дудочка 98).

154—180—19; 6, 8, 7, —, —;

1979, гн. к. 67

1980, т.-гн. ж. 39

1981, гн. к.

1982, гн. к. 32

1983, гн. к. 37

1984, холоста

элита, 1981 г.

от 566 Дозора 2

от 564 Дирсанта 37

от т. ж.

от т. ж.

от 0268 Башлыка 6

от 562 Дженала 29

4400 АЛЬМА 64

Совхоз «Кичмалкинский» Зольского р-на Кабардино-Балкарии

Гн., 1978 г., в совхозе «Кичмалкинский».

548 Акбар 43 (Азимут — Дара).

Точка, гн., 1973 г., н. п.

152—179—19; 6, 8, 8, —, —;

1982, гн. к. Тамара 51

1983, гн. к. Застава 53

1984, т.-гн. к. Вата 112

1985, гн. ж. Проект 65

1986, гн. к.

элита, 1986 г.

от 591 Тызыла

от 570 Заура 23

от 0275 Востока

от Полета, вор., 1978 г.

от т. ж.

4401 АЛЬФА 45

Малкинский конный завод

Гн., 1976 г., в Малкинском конном заводе.

0251 Арбич 25 (617 Ансамбль 21 — 01358 Истина 22).

4458 Дауга 40 (0235 Дар 70 — 3302 Аида 8).

154—178—18; 6, 7, 6, —, —;

1981, рыж. к. 41

1982, вор. ж. 48

1983, вор. к. 53

1984, холоста

1-й класс, 1981 г.

0318 Парада 1

от т. ж.

от 562 Дженала 29

от 0299 Индикатора 19

4402 АЛЬФА 122

Колхоз «Красная Кабарда» Баксанского р-на Кабардино-Балкарии

Гн., 1983 г., в колхозе «Красная Кабарда».

542 Абарт 17 (Сектор — Идеалка).

Корзина 3, гн., 1979 г. (Лабиринт, т.-гн., 1964 г. от Салюта, т.-гн., 1954 г. и

3387 Арматуры — коб. 17, н. п.).

151—179—18,5; 7, 7, 7, —, —;

элита, 1986 г.

4403 АЛЯСКА 146

Совхоз «Кичмалкинский» Зольского р-на Кабардино-Балкарии
Вор., 1981 г., в совхозе «Кичмалкинский».

548 Акбар 43 (Азимут — Дара).

Бумажка, гн., 1975 г. (Берд, гн., 1968 г., н. п.— Мура, гн., 1968 г., н. п.).

150—179—18,5; 6, 6, 6, —, —;
1986, гн. к.

1-й класс, 1986 г.
от 0275 Востока

4404 АЛЯСКА 111

Колхоз «Красная Кабарда» Баксанского р-на Кабардино-Балкарии
Гн., 1985 г., в колхозе «Красная Кабарда».

542 Абарт 17 (Сектор — Идеалка).

Сигония 8, гн., 1978 г. (Батраз, гн., 1965 г. от 466 Байкала 2 и Азбуки, гн.,
1957 г.—коб. н. п.).

148—174—18; 6, 6, 6, —, —;

1-й класс, 1988 г.

4405 АМАЗОНКА 41

Малкинский конный завод
Т.-гн., 1975 г., в Малкинском конном заводе.

0261 Арбич 25 (617 Ансамбль 21 — 01358 Истина 22).

4458 Дауга 40 (0235 Дар 70 — 3302 Анда 8).

153—177—19,5; 7, 8, 8, —, —;
1979, холоста
1980, аборт
1981, холоста

элита, 1984 г.
от в пр. 3668 Довода
от 562 Дженала 29
от т. ж.

4406 АМАЗОНКА 84

Колхоз «Красная Кабарда» Баксанского р-на Кабардино-Балкарии
Т.-гн., 1983 г., в колхозе «Красная Кабарда».

542 Абарт 17 (Сектор — Идеалка).

Симпатичная 3, гн., 1979 г. (Разбег I, т.-гн., 1968 г. от 286 Граба 2 и Сунжи,
гн., 1959 г.—коб. н. п.).

148—176—18,5; 6, 5, 6, —, —;

1-й класс, 1986 г.

4407 АМБИЦИЯ 41

Малкинский конный завод
Гн., 1979 г., в Малкинском конном заводе.

0261 Арбич 25 (617 Ансамбль 21 — 01358 Истина 22).

4500 Драма (564 Дирсант 37 — 3342 Андола 18).

154—155—176—18,5; 7, 7, 6, —, —;
1983, холоста
1984, гн. к. 36

элита, 1982 г.
от 564 Дирсанта 37
от 0299 Индикатора 19

4408 АМИРА 135

Совхоз «Кичмалкинский» Зольского р-на Кабардино-Балкарии
Гн., 1980 г., в совхозе «Кичмалкинский».

548 Акбар 43 (Азимут — Дара).

Анаконда, гн., 1971 г. (Листок, гн., 1962 г., н. п.— Лисичка, гн., 1965 г., н. п.).

150—178—19, 7, 7, 8, —, —;
1985, т.-гн. ж.

элита, 1986 г.
от Полета, вор., 1978 г.

4409 АМПУЛА 63

Совхоз «Кичмалкинский» Зольского р-на Кабардино-Балкарии
Гн., 1979 г., в совхозе «Кичмалкинский».

548 Акбар 43 (Азимут — Дара).

Басма, гн., 1975 г. (Бек, гн., 1968 г., н. п.— Пташка, гн., 1968 г., н. п.).

153—180—19; 7, 8, 8, —, —;
1983, гн. к. Загадка 58
1984, холоста
1985, т.-гн. к. Ваза 118
1986, гн. ж.

элита, 1986 г.
от 570 Заура 23
от т. ж.
от 0275 Востока
от Полета, вор., 1978 г.

4410 АМПУЛА 82

Колхоз «Красная Кабарда» Баксанского р-на Кабардино-Балкарии
Гн., 1983 г., в колхозе «Красная Кабарда».

542 Абарт 17 (Сектор — Идеалка).

Накута, гн., 1974 г. (Батраз, гн., 1965 г. от 466 Байкала 2 и Азбуки, гн., 1957 г.—
коб. н. п.).

146—178—18,5; 5, 6, 6, —, —;

1-й класс, 1986 г.

4411 АНАПА 133

Совхоз «Кичмалкинский» Зольского р-на Кабардино-Балкарии
Вор., 1978 г., в совхозе «Кичмалкинский».

548 Акбар 43 (Азимут — Дара).

Шашка, гн., 1972 г., н. п.

152—179—19; 6, 8, 8, —, —;

1983, гн. к.

1984, гн. ж.

1985, т.-гн. к. Ворона 137

1986, холоста

элита, 1986 г.

от 578 Лазарета 11

от 570 Заура 23

от 0275 Востока

от т. ж.

4412 АНГАРА 39

Малкинский конный завод
Т.-гн., 1962 г., в Малкинском конном заводе.

0149 Ахтыр 232 (65 Айвенго 114 — 0421 Тырса).

3739 Драгва 141 (153 Добровolec 66 — 098 Актриса 18).

149—175—18; 6, 6, 7, —, —;

1966, гн. ж. 12

1967, гн. к. 23

1968, холоста

1969, т.-гн. к. 33

1970, гн. ж.

1971, гн. к. 33

1972, холоста

1-й класс, 1967 г.

от ч/в 2990 Робота

от Норт-Стара, венг.

от 617 Ансамбля 21

от 0272 Бриза 78

от 563 Диалога 10

от т. ж.

от 584 Памира

4413 АНГАРА 23

Малкинский конный завод
Гн., 1980 г., в Малкинском конном заводе.

0261 Арбич 25 (617 Ансамбль 21 — 01358 Истина 22).

4507 Дударка 8 (0235 Дар 70 — 3355 Апрелька 66).

154—180—19; 6, 7, 7, —, —;

1984, холоста

элита, 1983 г.

от 0299 Индикатора 19

4414 АНГАРА 134

Совхоз «Кичмалкинский» Зольского р-на Кабардино-Балкарии
Гн., 1980 г., в совхозе «Кичмалкинский».

548 Акбар 43 (Азимут — Дара).

Полина, гн., 1973 г. (Парад, гн., 1965 г., н. п.—Музыка, гн., 1968 г., н. п.).

150—180—19; 7, 8, 8, —, —;

1985, холоста

1968, гн. к.

элита, 1986 г.

от Полета, вор., 1978 г.

от 0275 Востока

4415 АНДАЛУЗИЯ 47

Малкинский конный завод
Гн., 1979 г., в Малкинском конном заводе.

0261 Арбич 25 (617 Ансамбль 21 — 01358 Истина 22).

4457 Даурия (564 Дирсант 37 — 3281 Адайка 91).

154—175—18,5; 6, 7, 5, —, —;

1983, холоста

1984, кар. к. 56

1-й класс, 1982 г.

от 564 Дирсанта 37

от 0299 Индикатора 19

4416 АНДОРА 38

Малкинский конный завод
Гн., 1968 г., в Малкинском конном заводе.

617 Ансамбль 21 (461 Арбат 14 — 0554 Бэтти 50).

4463 Дездемона 17 (0235 Дар 70 — 3747 Дубинушка 97).

154—178—19; 6, 7, 6, —, —;	1-й класс, 1973 г.
1972, гн. к. 53	от 584 Памира
1973, холоста	от 563 Диалога 10
1974, гн. ж.	от 566 Дозора 2
1975, гн. ж.	от 0318 Парада 1
1976, холоста	от 0261 Арбича 25

4417 АНКАРА 113

Колхоз «Красная Кабарда» Баксанского р-на Кабардино-Балкарии
Гн., 1984 г., в колхозе «Красная Кабарда».

542 Абарт 17 (Сектор — Идеалка).

Каракура 3, гн., 1979 г. (Лабиринт, т.-гн., 1964 г. от Салюта, коб. т.-гн., 1954 г., н. п. и 3387 Арматуры — коб. 17, н. п.).

149—176—18; 6, 6, 6, —, —;	1-й класс, 1986 г.
----------------------------	--------------------

4418 АНКЕТА 36

Малкинский конный завод
Гн., 1967 г., в Малкинском конном заводе.

617 Ансамбль 21 (461 Арбат 14 — 0554 Бэтти 50).

01063 Абхазия 10 (0149 Ахтыр 232 — 0493 Амазонка 90).

154—155—186—19; 7, 8, 6, —, —;	элита, 1983 г.
1984, холоста	от 0261 Арбича 25

4419 АНТИБА 138

Совхоз «Кичмалкинский» Зольского р-на Кабардино-Балкарии
Гн., 1979 г., в совхозе «Кичмалкинский».

548 Акбар 43 (Азимут — Дара).

Рулетка, гн., 1971 г. (Листок, гн., 1962 г., н. п. — Душара, гн., 1958 г., н. п.).

151—178—18,5; 7, 6, 8, —, —;	элита, 1986 г.
1984, гн. к.	от 0275 Востока
1985, гн. к.	от 570 Заура 23
1986, холоста	от т. ж.

4420 АПТЕКА 11

Совхоз «Кичмалкинский» Зольского р-на Кабардино-Балкарии
Гн., 1980 г., в совхозе «Кичмалкинский».

548 Акбар 43 (Азимут — Дара).

Мольба, гн., 1976 г. (Мускат, гн., 1970 г., н. п. — Замира, гн., 1981 г., н. п.).

152—178—18,5; 7, 7, 8, —, —;	элита, 1986 г.
1984, гн. к. Замазка 73	от 570 Заура 23
1985, гн. к. Висла 23	от 0275 Востока
1986, т.-гн. ж.	от т. ж.

4421 АРА 14

Совхоз «Кичмалкинский» Зольского р-на Кабардино-Балкарии
Т.-гн., 1979 г., в совхозе «Кичмалкинский».

548 Акбар 43 (Азимут — Дара).

Вера, гн., 1974 г. (Ворон, гн., 1968 г., н. п. — Лада I, т.-гн., 1964 г., н. п.).

151—179—19; 7, 8, 7, —, —;	элита, 1986 г.
1983, вор. к. Заплата 4	от 570 Заура 23
1984, гн. к. Задача 72	от т. ж.
1985, гн. к. Подачка 28	от Полета, вор., 1978 г.
1986, гн. ж.	от 0275 Востока

4422 АРАБЕСКА 7

Малкинский конный завод
Гн., 1965 г., в Малкинском конном заводе.

617 Ансамбль 21 (461 Арбат 14 — 0554 Бэтти 50).
0839 Бирка 70 (293 Башлык 9 — 0235 Камелия 267).

154—178—19; 6, 7, 6, —, —;	1-й класс, 1969 г.
1969, гн. к.	от 0188 Индекса 205
1970, гн. ж.	от 563 Диалога 10
1971, гн. ж. 20	от 584 Памира
1972, холоста	от 563 Диалога 10

4423 АРАБЕСКА 62

Малкинский конный завод
Гн., 1977 г., в Малкинском конном заводе.

0261 Арбич 25 (617 Ансамбль 21 — 01358 Истина 22).
4503 Дружба 20 (0235 Дар 70 — 4434 Армада 45).

152—176—18,5; 6, 5, 7, —, —;	1-й класс, 1981 г.
1981, холоста	от 0318 Парада 1
1982, холоста	от т. ж.
1983, вор. ж. 15	от т. ж.
1984, холоста	от 562 Дженала 29

4424 АРАБКА 76

Совхоз «Кичмалкинский» Зольского р-на Кабардино-Балкарии
Гн., 1979 г., в совхозе «Кичмалкинский».

548 Акбар 43 (Азимут — Дара).
Куропатка, гн., 1974 г. (Казбек, гн., 1965 г., н. п. — Кастра, т.-гн., 1961 г., н. п.).

152—179—18,5; 7, 7, 8, —, —;	элита, 1986 г.
1984, гн. ж.	от 570 Заура 23
1985, гн. ж. Видер 121	от 0275 Востока
1986, т.-гн. к.	от Полета, вор., 1978 г.

4425 АРБА 98

Колхоз «Красная Кабарда» Баксанского р-на Кабардино-Балкарии
Гн., 1985 г., в колхозе «Красная Кабарда».

542 Абарт 17 (Сектор — Идеалка).
Кудрявая 2, вор., 1976 г. (Батраз, гн., 1965 г. от 466 Байкала 2 и Азбуки, гн., 1957 г. — коб. н. п.).

148—172—18; 6, 7, 7, —, —;	элита, 1986 г.
----------------------------	----------------

4426 АРГЕНТИНА 92

Колхоз «Красная Кабарда» Баксанского р-на Кабардино-Балкарии
Гн., 1985 г., в колхозе «Красная Кабарда».

542 Абарт 17 (Сектор — Идеалка).
Колдунья 31, т.-гн., 1979 г. (Разберг I, т.-гн., 1968 г. от 486 Граба 2 и Сунпсы, гн., 1959 г. — коб. н. п.).

143—162—18; 5, 4, 5, —, —;	1-й класс, 1986 г.
----------------------------	--------------------

4427 АРЕАНДА 43

Малкинский конный завод
Гн., 1965 г., в Малкинском конном заводе.

617 Ансамбль 21 (461 Арбат 14 — 0554 Бэтти 50).
3695 Диспозиция 36 (0235 Дар 70 — 3859 Зорька 97).

156—183—19; 7, 9, 8, —, —;	элита, 1973 г.
1969, гн. к. 29	от 596 Фарона 45
1970, гн. ж.	от 563 Диалога 10
1971, гн. к. 38	от 0292 Измерителя 91
1972, гн. ж. 36	от 596 Фарона 45
1973, гн. к. 43	от т. ж.
1974, гн. ж. 43	от 564 Дирсанта 37
1975, гн. к. 46	от т. ж.
1976, т.-гн. ж. 33	от т. ж.
1977, холоста	от т. ж.
1978, гн. ж. 15	от т. ж.
1979, холоста	от 562 Дженала 29

4428 АРЕНА 61

Малкинский конный завод
Гн., 1974 г., в Малкинском конном заводе.

0261 Арбич 25 (617 Ансамбль 21 — 01358 Истина 22).
3399 Ассамблея 13 (0149 Ахтыр 232 — 3518 Беспечная 42).

153—181—18,5; 6, 6, 7, —, —;
1979, гн. ж. 18
1980, вор. к. 50
1981, гн. ж.

1-й класс, 1981 г.
от в пр. 3668 Довода
от 564 Дирсанта 37
от т. ж.

4429 АРЕНА 91

Колхоз «Красная Кабарда» Баксанского р-на Кабардино-Балкарии
Гн., 1984 г., в колхозе «Красная Кабарда».

542 Абарт 17 (Сектор — Идеалка).
Сапфира 4, гн., 1979 г. (Разбег I, т.-гн., 1968 г. от 486 Граба 2 и Сунпсы, гн., 1959 г.—коб. н. п.).

149—172—18,5; 6, 6, 6, —, —;
1-й класс, 1986 г.

4430 АРЕНДА 29

Малкинский конный завод
Гн., 1967 г., в Малкинском конном заводе.

617 Ансамбль 21 (461 Арбат 14 — 0554 Бэтти 50).
4499 Драма 25 (0235 Дар 70 — 3341 Андалузка 16).

152—179—19; 6, 8, 7, —, —;
1972, холоста
1973, кар. ж. 34
1974, гн. ж. 30
1975, т.-гн. ж. 57
1976, гн. ж. 39
1977, гн. ж. 37
1978, гн. к. 31
1979, т.-гн. ж. 49
1980, холоста
1981, гн. ж.
1982, гн. к. 78
1983, холоста
1984, холоста

элита, 1971 г.
от 584 Памира
от 563 Диалога 10
от 0261 Арбича 25
от 564 Дирсанта 37
от т. ж.
от т. ж.
от т. ж.
от в пр. 3668 Довода
от 564 Дирсанта 37
от т. ж.
от т. ж.
от 0299 Индикатора 19
от 562 Дженала

4431 АРИЯ 83

Колхоз «Красная Кабарда» Баксанского р-на Кабардино-Балкарии
Гн., 1985 г., в колхозе «Красная Кабарда».

542 Абарт 17 (Сектор — Идеалка).
Сапфира 4, гн., 1979 г. (Разбег I, т.-гн., 1968 г. от 486 Граба 2 и Сунпсы, гн., 1959 г.—коб. н. п.).

149—171—18; 6, 6, 5, —, —;
1-й класс, 1988 г.

4432 АРКА 63

Малкинский конный завод
Гн., 1977 г., в Малкинском конном заводе.

0261 Арбич 25 (617 Ансамбль 21 — 01358 Истина 22).
4507 Дударка 8 (0235 Дар 70 — 3355 Апрелька 66).

152—176—18; 6, 4, 7, —, —;
1981, холоста
1982, гн. ж. 64
1983, т.-гн. к. 21
1984, гн. к. 54

1-й класс, 1981 г.
от 0318 Парада 1
от т. ж.
от 562 Дженала 29
от т. ж.

4433 АРКА 43

Совхоз «Кичмалкинский» Зольского р-на Кабардино-Балкарии
Гн., 1979 г., в совхозе «Кичмалкинский».

548 Акбар 43 (Азимут — Дара).

Луга, гн., 1970 г. (Листок, гн., 1962 г., н. п.— Бичка, гн., 1960 г., н. п.).

152—180—18,5; 7, 8, 6, —, —;
1983, рыж. к. Зуза 46
1984, холоста
1985, гн. к. Пружина 38
1986, гн. к.

элита, 1986 г.
от 570 Заура 23
от т. ж.
от Полета, вор., 1978 г.
от т. ж.

4434 АРМАДА 45

Малкинский конный завод
Гн., 1960 г., в Малкинском конном заводе.

0149 Ахтыр 232 (65 Айвенго 114 — 0421 Тырса).

3701 Добка 200 (Дебош 72 — 0135 Белуга 79).

150—179—19,5; 7, 7, 7, —, 7;
1964, гн. ж. 23
1965, гн. ж. Ларчик 28
1966, гн. к. 4503 Дружба 20
1967, рыж. ж. 20
1968, гн. к. Игарка 8
1969, т.-гн. ж. 23
1970, т.-гн. к.
1971, гн. к. 20
1972, гн. ж. 52
1973, гн. ж. 31
1974, гн. ж. 19
1975, гн. ж. 56
1976, гн. ж. 45
1977, гн. ж. 31
1978, гн. к. 19
1979, гн. ж. 33
1980, холоста
1981, холоста
1982, холоста
1983, холоста

элита, 1981 г.
от 0235 Дара 70
от в пр. 0910 Ливня 78
от 0235 Дара 70
от 502 Заряда 50
от 0188 Индекса 205
от 0272 Бриза 78
от 0292 Измерителя 91
от т. ж.
от 596 Фарона 45
от 563 Диалога 10
от 564 Дирсанта 37
от т. ж.
от т. ж.
от т. ж.
от т. ж.
от 562 Дженала 29
от 564 Дирсанта 37
от 0261 Арбича 25
от т. ж.
от т. ж.

4435 АРМАТУРА 99

Колхоз «Красная Кабарда» Баксанского р-на Кабардино-Балкарии
Гн., 1985 г., в колхозе «Красная Кабарда».

542 Абарт 17 (Сектор — Идеалка).

София 3, гн., 1978 г. (Разбег 1, т.-гн., 1968 г. от 486 Граба 2 и Суипсы, гн., 1959 г.— коб. н. п.).

144—171—18; 5, 4, 5, —, —;

1-й класс, 1988 г.

4436 АСТОРИЯ 24

Малкинский конный завод
Вор., 1980 г., в Малкинском конном заводе.

0261 Арбич 25 (617 Ансамбль 21 — 01358 Истина 22).

4539 Засечка 11 (502 Заряд 50 — 3229 Чайка 151).

153—172—18,5; 6, 5, 7, —, —;
1984, холоста

1-й класс, 1983 г.
от 693 Задора

4437 АСТРА 41

Совхоз «Кичмалкинский» Зольского р-на Кабардино-Балкарии
Гн., 1979 г., в совхозе «Кичмалкинский».

548 Акбар 43 (Азимут — Дара).

Балкарка, т.-гн., 1975 г. (Лектор, гн., 1968 г., н. п.— Бочка, гн., 1964 г., н. п.).

151—179—18,5; 7, 7, 7, —, —;
1983, холоста
1984, рыж. ж. Залим 77
1985, т.-гн. к. Виза 56
1986, т.-гн. ж.

элита, 1986 г.
от 578 Лазарета 11
от 570 Заура 23
от 0275 Востока
от Полета, вор., 1978 г.

4438 АТАКА 33

Совхоз «Кичмалкинский» Зольского р-на Кабардино-Балкарии
Вор., 1979 г., в совхозе «Кичмалкинский».

548 Акбар 43 (Азимут — Дара).

Хайшат, т.-гн., 1970 г., н. п.

152—179—18,5; 7, 8, 8, —, —;
1983, гн. к. Линза 42
1984, рыж. к. Змейка 84
1985, гн. к. Воротка 83
1986, гн. к.

элита, 1986 г.
от 578 Лазарета 11
от 570 Заура 23
от 0275 Востока
от Полета, вор., 1978 г.

4439 АТМОСФЕРА 106

Колхоз «Красная Кабарда» Баксанского р-на Кабардино-Балкарии
Гн., 1983 г., в колхозе «Красная Кабарда».

542 Абарт 17 (Сектор — Идеалка).

София 8, гн., 1978 г. (Лабиринт, т.-гн., 1964 г. от Салюта, т.-гн., 1954 г. и
3387 Арматуры — коб. № 17, н. п.).

149—176—18,5; 6, 6, 6, —, —;

1-й класс, 1986 г.

4440 АФА 40

Совхоз «Кичмалкинский» Зольского р-на Кабардино-Балкарии
Гн., 1980 г., в совхозе «Кичмалкинский».

548 Акбар 43 (Азимут — Дара).

Луна, гн., 1975 г. (Лектор, гн., 1968 г., н. п.— Кара, гн., 1963 г., н. п.).

149—176—17,5; 6, 4, 5, —, —;
1984, холоста
1985, рыж. к. Визара 52
1986, гн. ж.

1-й класс, 1986 г.
от 570 Заура 23
от 0275 Востока
от Полета, вор., 1978 г.

4441 АФИНА 30

Малкинский конный завод
Гн., 1972 г., в Малкинском конном заводе.

0261 Арбич 25 (617 Ансамбль 21 — 01358 Истина 22).

4507 Дударка 8 (0235 Дар 70 — 3335 Апрелька 66).

154—180—19; 7, 8, 7, —, 5;
1977, т.-гн. к. 37
1978, св.-гн. ж. 39
1979, гн. ж. 44
1980, холоста
1981, гн. ж.
1982, гн. к. 30
1983, вор. ж. 30
1984, гн. ж. 25

1-й класс, 1981 г.
от 0318 Парада 1
от 566 Дозора 2
от т. ж.
от 564 Дирсанта 37
от т. ж.
от т. ж.
от т. ж.
от 0299 Индикатора 19
от 562 Дженала 29

4442 АФИША 1

Малкинский конный завод
Гн., 1951 г., в Малкинском конном заводе.

79 Арсенал 102 (Арат — коб. н. п.).

0158 Весна 176, т.-гн., 1940 г., н. п.

153—190—18,5; 6, 8, 7, —, —;
1965, гн. ж. Ангар 53
1966, аборт
1967, гн. ж. 32
1968, св.-гн. ж. 47
1969, св.-гн. ж. 56
1970, гн. ж.
1971, св.-гн. ж. 58

1-й класс, 1967 г.
от 617 Ансамбля 21
от т. ж.
от т. ж.
от т. ж.
от т. ж.
от т. ж.
от 584 Памира
от 0261 Арбича 25

4443 АЭЛИТА 107

Колхоз «Красная Кабарда» Баксанского р-на Кабардино-Балкарии
Гн., 1984 г., в колхозе «Красная Кабарда».

542 Абарт 17 (Сектор — Идеалка).

Эбонитка, т.-гн., 1973 г. (Батраз, гн., 1965 г. от 466 Байкала 2 и Азбуки, гн.,
1957 г.— коб. н. п.).

146—172—18; 5, 5, 5, —, —;

1-й класс, 1986 г.

4444 БАРБАРА 57

Совхоз «Кабардинский» Зольского р-на Кабардино-Балкарии
Гн., 1981 г., в совхозе «Кабардинский».

632 Бедовый 86 (635 Бодрый 36 — 5049 Династия 18).

Леска, 20, рыж., 1977 г. (Лебедь 92, св.-гн., 1964 г. от 0248 Ладана 155 и 0135 Белуги 79 — 3367 Арголида).

150—178—18,5; 8, 7, 6, —, —;
1986, гн. к.

элита, 1986 г.
от 0273 Буфера 57

4445 БЕГУНА 102

Совхоз «Кабардинский» Зольского р-на Кабардино-Балкарии
Гн., 1981 г., в совхозе «Кабардинский».

632 Бедовый 86 (635 Бодрый 36 — 5049 Династия 18).

Луговая 50, гн., 1977 г. (Лебедь 92, св.-гн., 1964 г. от 0248 Ладана 155 и 0135 Белуги 79 — Лида 28, гн., 1967 г. от Луча 60, гн., 1960 г. и Лиды I, гн., 1961 г.).

149—181—18,5; 8, 6, 5, —, —;

1-й класс, 1986 г.

4446 БЕЛЬГИЯ 24

Совхоз «Кабардинский» Зольского р-на Кабардино-Балкарии
Т.-гн., 1981 г., в совхозе «Кабардинский».

632 Бедовый 86 (635 Бодрый 36 — 5049 Династия 18).

Фатиха 28, гн., 1977 г. (597 Фархад 4 — Терчанка 4, гн., 1967 г. от Луча 60, гн., 1960 г. и Львицы 61, гн., 1961 г.).

153—184—19; 8, 8, 7, —, —;
1986, гн. к.

элита, 1986 г.
от 555 Битла

4447 БИРКА 80

Колхоз «Красная Кабарда» Баксанского р-на Кабардино-Балкарии
Т.-гн., 1983 г., в колхозе «Красная Кабарда».

Батыр, т.-гн., 1971 г. (Батраз, гн., 1965 г. от 466 Байкала 2 и Азбуки, гн., 1957 г. — Хажина, гн., 1963 г. от 447 Авиата и 3521 Бямки 35).

Скудная 3, т.-гн., 1977 г. (Лабиринт, т.-гн., 1964 г. от Салюта, т.-гн., 1954 г. и 3387 Арматуры — коб. № 17 н. п.).

147—176—18,5; 6, 6, 6, —, —;

1-й класс, 1986 г.

4448 БУДКА 100

Совхоз «Кабардинский» Зольского р-на Кабардино-Балкарии
Т.-гн., 1981 г., в совхозе «Кабардинский».

632 Бедовый 86 (635 Бодрый 36 — 5049 Династия 18).

Фауна 37, вор., 1977 г. (597 Фархад 4 — Тана 31, вор., 1967 г. от 564 Дирсанта 37 и Тины 51, т.-гн., 1960 г.).

151—180—19; 8, 7, 8, —, —;
1986, гн. к.

элита, 1986 г.
от 555 Битла

4449 ВЕРА

Колхоз «Дружба народов» Зольского р-на Кабардино-Балкарии
Т.-гн., 1975 г., в колхозе «Дружба народов».

567 Дон (Бархат — Баталия).

Ворота, т.-гн., 1969 г. (588 Темп 30 — Терраса, т.-гн., 1961 г., н. п.).

153—178—18,5; 7, 7, 7, —, —;

1981, вор. ж.

1982, холоста

1983, т.-гн. ж.

1984, т.-гн. ж.

1985, холоста

1986, т.-гн. ж.

элита, 1986 г.

от 0297 Ильдона

от Скрипача, кар., 1975 г.

от т. ж.

от 0283 Дарьяла

от т. ж.

от Скрипача, кар., 1975 г.

4450 ДАГЕСТАНКА 29

Малкинский конный завод
Гн., 1976 г., в Малкинском конном заводе.

566 Дозор 2 (0235 Дар 70 — 3825 Засака 19).
4755 Фергана 41 (596 Фарон 45 — 3355 Апрелька).

154—178—19; 7, 6, 7, —, —;	элита, 1983 г.
1981, холоста	от 0261 Арбича 25
1982, гн. к. 68	от т. ж.
1983, гн. ж. 26	от т. ж.
1984, холоста	от т. ж.

4451 ДАЛЬ 37

Малкинский конный завод
Гн., 1981 г., в Малкинском конном заводе.

564 Дирсант 37 (0235 Дар 70 — 3281 Адайка 91).
3287 Адыгея 14 (461 Арбат 14 — 3731 Доротея 159).

151—169—18; 6, 4, 5, —, —;	1-й класс, 1984 г.
1984, холоста	от 693 Задора 84

4452 ДАМБА 3

Малкинский конный завод
Гн., 1964 г., в Малкинском конном заводе.

0235 Дар 70 (0174 Дебат 97 — 0106 Ара 278).
3280 Ада 18 (65 Айвенго 114 — 1528 Дорогая 56).

150—184—18,5; 6, 7, 7, —, 6;	1-й класс, 1974 г.
1968, св.-гн. к. 4378 Абаза 41	от 617 Ансамбля 21
1969, т.-гн. ж.	от 0188 Индекса 205
1970, гн. к.	от в пр. ч/в 1948 Гастролера —
1971, гн. к.	от в пр. ч/в 3008 Порт-Суэца —
1972, гн. к. 15	от в пр. ч/в 1948 Гастролера —
1973, гн. ж. 5	от т. ж.
1974, гн. к. 19	от т. ж.
1975, гн. к. 5	от т. ж.
1976, гн. к. 14	от т. ж.

4453 ДАМКА

Колхоз «Дружба народов» Зольского р-на Кабардино-Балкарии
Гн., 1974 г., в колхозе «Дружба народов».

569 Дубок 14 (565 Добрый 34 — Анапа 38).
Маска, гн., 1963 г. (588 Темп — коб. н. п.).

152—178—18,5; 8, 8, 7, —, —;	элита, 1986 г.
1979, гн. ж.	от Гарнира, гн., 1969 г.....
1980, холоста	от 0297 Ильдона 130
1981, т.-гн. ж.	от т. ж.
1982, гн. к.	от Скрипача, кар., 1975 г.....
1983, холоста	от т. ж.
1984, гн. к.	от т. ж.
1985, холоста	от 0283 Дарьяла
1986, т.-гн. к.	от т. ж.

4454 ДАМКА 37

Совхоз «Кабардинский» Зольского р-на Кабардино-Балкарии
Гн., 1976 г., в совхозе «Кабардинский».

561 Девиз 55 (0235 Дар 70 — 3790 Задача 30).

Липа 50, св.-гн., 1972 г. (Луч 60, гн., 1960 г. от 523 Лука и 0866 Енисей 6 — Лара 53, св.-гн., 1968 г. от Лебеда 92, св.-гн., 1964 г. и Озы 74, гн., 1964 г.).

150—178—18,5; 6, 7, 5, —, —;	1-й класс, 1986 г.
1981, гн. ж.	от 497 Фархада 4
1982, гн. к.	от 0302 Ипата 3
1983, гн. ж. Итокол 116	от т. ж.
1984, гн. к. 36	от 0320 Прометея
1985, св.-гн. к. 56	от 555 Битла
1986, гн. ж.	от 0273 Буфера 57

4455 ДАРИКО 59

Малкинский конный завод
Т.-гн., 1979 г., в Малкинском конном заводе.

Довод, т.-гн., 1964 г. (348 Дубочек 182 — 3668 Дедукия 210).
4501 Дробинка 24 (0235 Дар 70 — 0839 Бирка 70).

152—164—18; 6, 6, 7, —, —; 1-й класс, 1981 г.
1984, холоста от 0299 Индикатора 19

4456 ДАТА 13

Малкинский конный завод
Гн., 1971 г., в Малкинском конном заводе.

563 Диалог 10 (0235 Дар 70 — 3367 Прголида 7).
3302 Аида 8 (79 Арсенал 102 — 3660 Дебелая 74).

152—176—18; 6, 5, 6, —, —; 1-й класс, 1981 г.
1976, гн. ж. 48 от 0261 Арбича 25
1977, гн. к. 34 от т. ж.
1978, вор. ж. 43 от 564 Дирсанта 37
1979, холоста от 0318 Парада 1
1980, холоста от 0261 Арбича 25

4457 ДАУРИЯ 57

Малкинский конный завод
Гн., 1974 г., в Малкинском конном заводе.

564 Дирсант 37 (0235 Дар 70 — 3281 Адайка 91).
4386 Адайка 4 (617 Ансамбль 21 — 4501 Дробинка 24).

155—177—19; 8, 6, 9, —, —; элита, 1981 г.
1979, гн. к. 4415 Андалузия 47 от 0261 Арбича 25
1980, холоста от т. ж.
1981, гн. к. от т. ж.
1982, холоста от т. ж.
1983, гн. ж. 56 от т. ж.
1984, холоста от 0318 Парада

4458 ДАУТА 40

Малкинский конный завод
Т.-гн., 1965 г., в Малкинском конном заводе.

0235 Дар 70 (0174 Дебат — 0106 Ара).
3302 Аида 8 (79 Арсенал 102 — 3660 Дебелая 74).

153—177—19.5; 6, 8, 8, —, 5; 1-й класс, 1973 г.
1970, гн. к. от 0272 Бриза 78
1971, гн. к. 26 от т. ж.
1972, гн. к. от 0309 Лабиринта
1973, т.-гн. к. 50 от 0324 Регистра 43
1974, гн. к. 59 от 0261 Арбича 25
1975, гн. к. 4405 Амазонка 41 от т. ж.
1976, гн. к. 4401 Альфа 45 от т. ж.
1977, гн. к. 45 от т. ж.

4459 ДАЧА 1

Колхоз «Дружба народов» Зольского р-на Кабардино-Балкарии
Гн., 1973 г., в колхозе «Дружба народов».

567 Дон (Бархат — Баталия).
Линза, гн., 1966 г. (588 Темп 30 — Зимушка, св.-гн., 1960 г., н. п.).

154—178—18.5; 8, 8, 8, —, —; элита, 1986 г.
1979, гн. ж. от Гарнира, гн., 1969 г.....
1980, гн. ж. от 0297 Ильдона 130
1981, холоста от т. ж.
1982, св.-гн. к. от Скрипача, кар., 1975 г.....
1983, гн. к. от т. ж.
1984, холоста от т. ж.
1985, т.-гн. ж. от 0283 Дарьяла
1986, гн. ж. от т. ж.

4460 ДАЧА 3

Колхоз «Дружба народов» Зольского р-на Кабардино-Балкарии
Т.-гн., 1974 г., в колхозе «Дружба народов».

567 Дон (Бархат — Баталия).

Туча, гн., 1968 г. (588 Темп 30 — гн. коб. н. п.).

151—180—19; 8, 7, 5, —, —;	1-й класс, 1986 г.
1978, гн. ж.	от Гарнира, гн., 1969 г....
1979, холоста	от 0297 Ильдона 130
1980, гн. к.	от т. ж.
1981, гн. к.	от т. ж.
1982, т.-гн. к.	от т. ж.
1983, т.-гн. ж.	от Скрипача, кар., 1975 г. (...)
1984, гн. к.	от т. ж.
1985, холоста	от 0283 Дарьяла
1986, гн. ж.	от т. ж.

4461 ДВИНА 25

Малкинский конный завод

Гн., 1962 г., в Малкинском конном заводе.

0235 Дар 70 (0174 Дебат 97 — 0106 Ара 278).

3595 Вобла 98 (Восток 55 — 1320 Бандероль 54).

149—189—19; 8, 6, 8, —, —;	элита, 1972 г.
1966, гн. ж.	от 617 Ансамбля 21
1967, гн. ж. 16	от 502 Заряда 50
1968, гн. к. 53	от 0272 Бриза 78
1969, гн. ж. 43	от 584 Памира
1970, гн. к.	от в пр. ч/в 1948 Гастролера —
1971, т.-гн. к. 7	от т. ж.
1972, гн. ж. Гранд 11	от т. ж.
1973, гн. к. 13	от т. ж.
1974, гн. к. 11	от т. ж.

4462 ДВИНА 40

Малкинский конный завод

Гн., 1975 г., в Малкинском конном заводе.

564 Дирсан 37 (0235 Дар 70 — 3281 Адайка 91).

Арба 11, гн., 1962 г. (0149 Ахтыр 232 — 0538 Буковина 31)

154—177—19; 7, 7, 8, —, —;	элита, 1981 г.
1979, гн. к. 66	от 0261 Арбича
1980, гн. к. 22	от т. ж.
1981, холоста	от 0299 Индикатора
1982, гн. к. 37	от 0261 Арбича
1983, гн. ж. 42	от 0318 Парада
1984, гн. ж. 28	от 0268 Башлыка 6

4463 ДЕЗДЕМОНА 17

Малкинский конный завод

Гн., 1964 г., в Малкинском конном заводе.

0235 Дар 70 (0174 Дебат 97 — 0106 Ара 278).

3747 Дубинушка 97 (139 Даржо 226 — 1339 Бедовая 667).

152—185—19; 7, 8, 7, —, 7;	элита, 1981 г.
1968, гн. к. Анапа 38	от 617 Ансамбля 21
1969, т.-гн. ж. 9	от т. ж.
1970, гн. ж.	от в пр. ч/в 1948 Гастролера
1971, гн. к. 14	от т. ж.
1972, гн. ж. 62	от 0308 Лабиринта
1973, гн. ж. 36	от 0324 Регистра 43
1974, гн. к. 30	от 596 Фарона 45
1975, гн. к. 55	от 0261 Арбича 25
1976, холоста	от т. ж.
1977, гн. ж. 44	от т. ж.
1978, гн. к. 52	от 566 Дозора 2
1979, рыж. ж. 32	от т. ж.
1980, гн. к. 49	от 562 Дженала 29
1981, вор. ж.	от т. ж.
1982, гн. ж. 83	от 0261 Арбича 25
1983, холоста	от т. ж.
1984, гн. к. 38	от т. ж.

4464 ДЕКАБРИНА 41

Малкинский конный завод
Вор., 1965 г., в Малкинском конном заводе.

0235 Дар 70 (0174 Дебат 97 — 0106 Ара 278).
3548 Брешь (84 Бабак II 14 — 2100 Штольня 179).

151—180—19; 6, 7, 7, —, —;	1-й класс, 1973 г.
1969, холоста	от 617 Ансамбля 21
1970, гн. ж.	от 596 Фарона 45
1971, холоста	от т. ж.
1972, вор. ж. 597 Фархад 4	от т. ж.
1973, вор. к. 4802 Фракция 26	от т. ж.
1974, вор. ж. 595 Фаридон 53	от т. ж.
1975, гн. ж. 85	от 0261 Арбича 25
1976, холоста	от т. ж.

4465 ДЕКАДА 69

Малкинский конный завод
Гн., 1979 г., в Малкинском конном заводе.

562 Дженал 29 (564 Дирсант 37 — 01557 Фибра 21).
3685 Дидома 28 (340 Добрый 78 — 2493 Дуранда 107).

153—168—18; 6, 7, 6, —, —;	1-й класс, 1982 г.
1984, холоста	от 0268 Башлыка 6

4466 ДЕЛИ 23

Малкинский конный завод
Гн., 1963 г., в Малкинском конном заводе.

0235 Дар 70 (0174 Дебат 97 — 0106 Ара 278).
2427 Даль 66 (136 Далхат 109 — 1234 Авиаторша 129).

155—185—19.5; 7, 9, 8, —, 7;	элита, 1981 г.
1968, холоста	от 0188 Индекса 205
1969, т.-гн. ж. 58	от 596 Фарона 45
1970, гн. ж.	от т. ж.
1971, гн. ж. 47	от 0272 Бриза 78
1972, гн. ж. 56	от Лабиринта ...
1973, гн. ж. 57	от 0324 Регистра 43
1974, гн. к. 55	от т. ж.
1975, гн. ж. 39	от т. ж.
1976, гн. ж. 22	от т. ж.
1977, холоста	от т. ж.
1978, гн. ж. 52	от 596 Фарона 45
1979, гн. к. 31	от 0318 Парада 1
1980, гн. к. 14	от т. ж.
1981, гн. к.	от 0299 Индикатора 19
1982, т.-гн. к. 73	от 0261 Арбича 25
1983, вор. к. 23	от 0268 Башлыка 6
1984, гн. к. 29	от т. ж.

4467 ДЕЛЬТА 37

Малкинский конный завод
Т.-гн., 1980 г., в Малкинском конном заводе.

564 Дирсант 37 (0235 Дар 70 — 3281 Адайка 91).
4391 Азиатка 44 (0261 Арбич 25 — 3276 Аврора 26).

154—169—18; 7, 5, 6, —, —;	1-й класс, 1983 г.
1984, холоста	от 693 Задора

4468 ДЕМОНИКА 14

Совхоз «Кабардинский» Зольского р-на Кабардино-Балкарии
Т.-рыж., 1977 г., в совхозе «Кабардинский».

561 Девиз 55 (0235 Дар 70 — 3790 Задача 30).
Золушка 79, св.-гн., 1969 г. (502 Заряд 50 — 3859 Зорька 97).

154—182—19; 8, 8, 8, —, —;	элита, 1986 г.
1982, гн. к.	от 597 Фархада 4
1983, гн. к. Борьба 99	от 666 Битла
1984, вор. к. Бабочка 47	от т. ж.
1985, холоста	от 0320 Прометейя
1986, гн. ж.	от т. ж.

4469 ДЕРЗКАЯ 34

Малкинский конный завод
Вор., 1979 г., в Малкинском конном заводе.

Довод, т.-гн., 1964 г. (348 Дубочек 182 — 3668 Дедукия 210).
4507 Дударка 8 (0235 Дар 70 — 3355 Апрелька 66).

154—168—18; 7, 6, 6, —, —; 1-й класс, 1982 г.
1984, рыж. к. от 0268 Башлыка 6

4470 ДЕФА 14

Малкинский конный завод
Гн., 1978 г., в Малкинском конном заводе.

566 Дозор 2 (0235 Дар 70 — 3825 Засека 19).
4776 Фикция 31 (596 Фарон 45 — 4534 Заповедь 25).

153—176—18; 6, 7, 7, —, —; элита, 1981 г.
1982, холоста от 0268 Башлыка 6
1983, холоста от 0299 Индикатора 19
1984, холоста от 0318 Парада 1

4471 ДЖАКАРТА 53

Малкинский конный завод
Гн., 1980 г., в Малкинском конном заводе.

564 Дирсант 37 (0235 Дар 70 — 3281 Адайка 91).
4382 Авария 39 (617 Ансамбль 21 — 3339 Андалузия 21).

153—168—18; 6, 6, 7, —, —; 1-й класс, 1983 г.
1984, холоста от 693 Задора 84

4472 ДИВНАЯ 34

Малкинский конный завод
Т.-гн., 1971 г., в Малкинском конном заводе.

563 Диалог 10 (0235 Дар 70 — 3367 Арголида 7).
3265 Абиссиния 11 (274 Альбатрос 39 — 3013 Сакля 139).

154—180—19; 6, 8, 7, —, —; элита, 1981 г.
1977, гн. ж. 50 от 0261 Арбича 25
1978, рыж. к. 17 от т. ж.
1979, т.-гн. к. 72 от 0318 Парада 1
1980, гн. ж. 23 от 0261 Арбича 25
1981, гн. к. от т. ж.
1982, т.-гн. к. 60 от т. ж.
1983, т.-гн. к. 46 от 0318 Парада 1
1984, гн. к. 23 от 0268 Башлыка 6

4473 ДИГОРА 46

Малкинский конный завод
Св.-гн., 1980 г., в Малкинском конном заводе.

562 Дженал 29 (564 Дирсант 37 — 01557 Фибра 21).
4802 Фракция 26 (596 Фарон 45 — 4464 Декабрина 41).

153—162—18; 7, 5, 5, —, —; 1-й класс, 1983 г.
1984, холоста от 693 Задора

4474 ДИДА 27

Малкинский конный завод
Кар., 1965 г., в Малкинском конном заводе.

0235 Дар 70 (0174 Дебат 97 — 0106 Ара 278).
3720 Доза 151 (155 Доклад 80 — Зефира 20).

152—185—19; 7, 8, 7, —, 7; элита, 1973 г.
1969, т.-гн. ж. 42 от 596 Фарона 45
1970, гн. ж. от 0272 Бриза 78
1971, вор. к. 12 от 596 Фарона 45
1972, гн. к. от 0292 Измерителя 91
1973, холоста от 596 Фарона 45
1974, кар. к. от т. ж.
1975, гн. к. 40 от 0261 Арбича 25
1976, холоста от т. ж.

4475 ДИЕЛА 41

Малкинский конный завод
Гн., 1976 г., в Малкинском конном заводе.

564 Дирсант 37 (0235 Дар 70 — 3281 Адайка 91).

4390 Азартная 42 (274 Альбатрос 39 — 3809 Замашка 167).

154—181—19; 7, 8, 8, —, —;
1981, холоста

элита, 1981 г.
от 0261 Арбича 25

4476 ДИКАНКА 1

Колхоз «Дружба народов» Зольского р-на Кабардино-Балкарии
Кар., 1974 г., в колхозе «Дружба народов».

569 Дубок 14 (565 Добрый 34 — Анапа 38).

Целина, кар., 1967 г. (567 Дон — Цапля, т.-гн., 1959 г., н. п.).

153—172—18,5; 7, 6, 7, —, —;

1979, гн. ж.

1980, гн. к.

1981, т.-гн. ж.

1982, холоста

1983, т.-гн. ж.

1984, т.-гн. ж.

1985, холоста

1986, вор. к.

элита, 1986 г.
от Гарнира, гн., 1969 г.
от т. ж.
от 0297 Ильдона 130
от т. ж.
от 0283 Дарьяла
от т. ж.
от Скрипача, кар., 1975 г.
от т. ж.

4477 ДИКАЯ 111

Совхоз «Кабардинский» Зольского р-на Кабардино-Балкарии
Гн., 1981 г., в совхозе «Кабардинский».

561 Девиз 55 (0235 Дар 70 — 3790 Задача 30).

4736 Фара (597 Фархад — Оса 23).

150—176—18,5; 7, 6, 6, —, —;
1986, гн. к.

1-й класс, 1986 г.
от 555 Битла

4478 ИСКЛЮЧЕНА**4479 ДИЛАРА 35**

Малкинский конный завод
Гн., 1977 г., в Малкинском конном заводе.

564 Дирсант 37 (0235 Дар 70 — 3281 Адайка 91).

4535 Запонка 28 (502 Заряд 50 — 4539 Засечка 11).

153—176—18; 6, 5, 7, —, —;
1984, холоста

1-й класс, 1981 г.
от 0318 Парада 1

4480 ДИМА

Колхоз «Дружба народов» Зольского р-на Кабардино-Балкарии
Гн., 1974 г., в колхозе «Дружба народов».

569 Дубок 14 (565 Добрый 34 — Анапа 38).

Тампонка, гн., 1967 г. (588 Темп 30 — Тропинка, н. п.).

149—178—18,5; 8, 6, 7, —, —;

1979, вор. к.

1980, т.-гн. ж.

1981, гн. к.

1982, холоста

1983, гн. ж.

1984, гн. к.

1985, гн. ж.

1986, гн. ж.

элита, 1986 г.
от 0297 Ильдона 130
от 0283 Дарьяла
от т. ж.
от т. ж.
от Скрипача, кар., 1975 г.
от т. ж.
от т. ж.
от т. ж.
от 0283 Дарьяла

4481 ДИЧКА 72

Совхоз «Кабардинский» Зольского р-на Кабардино-Балкарии
Гн., 1981 г., в совхозе «Кабардинский».

561 Девиз 55 (0235 Дар 70 — 3790 Задача 30).

Дуга 78, гн., 1976 г. (Давлет 45, гн., 1964 г. от 495 Дробовика 26 и 3308 Акро-
батки 5 — Лига 44, св.-гн., 1969 г. от Луча 60, гн., 1960 г. и Думы 8, гн., 1961 г.).

149—178—18,5; 8, 6, 6, —, —;
1986, гн. ж.

1-й класс, 1986 г.
от 0320 Прометей

4482 ДОБРАЯ 16

Совхоз «Кабардинский» Зольского р-на Кабардино-Балкарии
Рыж., 1978 г., в совхозе «Кабардинский».

561 Девиз 55 (0235 Дар 70 — 3790 Задача 30).

Фи́ра 28, гн., 1970 г. (540 Фазан 15 — Дари́ко 80, вор., 1965 г. от Дублера 31, гн., 1960 г. и Тхаруко 9, кар., 1961 г.).

150—180—18,5; 8, 7, 8, —, —;	элита, 1986 г.
1983, рыж. ж. Батист 85	от 555 Битла
1984, гн. к. Битва 89	от 555 Битла
1985, гн. ж.	от 0320 Прометея
1986, гн. ж.	от т. ж.

4483 ДОБРАЯ 67

Совхоз «Кабардинский» Зольского р-на Кабардино-Балкарии
Гн., 1980 г., в совхозе «Кабардинский».

561 Девиз 55 (0235 Дар 70 — 3790 Задача 30).

Ласка 85, гн., 1976 г. (Лебедь 92, св.-гн., 1964 г. от Ладана 155 и 0262 Белуги — Лапох 19, гн., 1970 г. от 561 Девиза 55 и Лоры 31, гн., 1964 г.).

150—179—18,5; 7, 6, 6, —, —;	1-й класс, 1986 г.
1985, гн. к. Прага 27	от 0320 Прометея
1986, гн. ж.	от 555 Битла

4484 ДОГМА

Колхоз «Дружба народов» Зольского р-на Кабардино-Балкарии
Гн., 1975 г., в колхозе «Дружба народов».

567 Дон (Бархат — Баталия).

Призма, гн., 1968 г. (588 Темп 30 — Пемза, гн., н. п.).

153—178—18,5; 8, 7, 6, —, —;	элита, 1986 г.
1980, т.-гн. к.	от Скрипача, кар., 1975 г.
1981, кар. ж.	от т. ж.
1982, т.-гн. ж.	от 0297 Ильдона 130
1983, холоста	от 0283 Дарьяла
1984, т.-гн. к.	от т. ж.
1985, т.-гн. к.	от т. ж.
1986, вор. ж.	от Скрипача, кар., 1975 г.

4485 ДОГМА 44

Совхоз «Кабардинский» Зольского р-на Кабардино-Балкарии
Гн., 1981 г., в совхозе «Кабардинский».

561 Девиз (0235 Дар 70 — 3790 Задача 30).

Фипса 33, т.-гн., 1977 г. (597 Фархад 4 — Фора 38, вор., 1969 г. от 502 Заря-да 50 и Фары 1, гн., 1959 г.).

152—179—18,5; 6, 6, 7, —, —;	1-й класс, 1986 г.
1986, гн. к.	от 555 Битла

4486 ДОЗА 10

Малкинский конный завод
Гн., 1966 г., в Малкинском конном заводе.

0235 Дар 70 (0174 Дебат 97 — 0106 Ара 278).

3843 Зидан 32 (505 Зураб 172 — 0599 Династия 145).

152—184—19; 7, 8, 8, —, 6;	элита, 1981 г.
1971, гн. ж. 41	от 596 Фарона 45
1972, гн. к. 39	от 0308 Лабиринта
1973, гн. ж. 45	от 0324 Регистра 43
1974, т.-гн. к. 48	от 0261 Арбича 25
1975, гн. ж. 70	от т. ж.
1976, гн. ж. 51	от 0324 Регистра 43
1977, гн. ж. 20	от 0261 Арбича 25
1978, св.-гн. ж. 46	от т. ж.
1979, гн. к. 46	от т. ж.
1980, гн. к. 17	от т. ж.
1981, рыж. ж.	от т. ж.
1982, гн. к. 50	от т. ж.
1983, кар. ж. 14	от т. ж.
1984, гн. ж. 30	от т. ж.

4487 ДОЗИРОВКА 32

Малкинский конный завод
Т.-гн., 1966 г., в Малкинском конном заводе.

0235 Дар 70 (0174 Дебат 97 — 0106 Ара 278).
4643 Рябина 65 (167 Залуко 76 — Волга 51).

152—184—19; 6, 7, 8, —, 5;	1-й класс, 1981 г.
1971, вор. ж.	от 596 Фарона 45
1972, гн. к. 49	от 0308 Лабиринта
1973, гн. ж. 61	от 0324 Регистра 43
1974, т.-гн. к. 64	от 0261 Арбича 25
1975, гн. ж. 80	эт т. ж.
1976, холоста	от т. ж.
1977, вор. к. 60	от т. ж.
1978, гн. к. 44	от 566 Дозора
1979, аборт	от в пр. 3668 Довода.....
1980, гн. к. 59	от 0299 Индикатора 19
1981, гн. ж.	от т. ж.
1982, вор. ж. 91	от 0261 Арбича 25
1983, гн. к. 16	от т. ж.
1984, гн. к. 49	от т. ж.

4488 ДОЗОРНАЯ 18

Малкинский конный завод
Гн., 1964 г., в Малкинском конном заводе.

0235 Дар 70 (0174 Дебат — 0106 Ара).
3825 Засека 19 (167 Залуко 76 — 1444 Георгина 18).

154—185—19; 6, 8, 8, —, 7;	элита, 1981 г.
1969, гн. к. 62	от 617 Ансамбля 21
1970, гн. ж.	от 596 Фарона 45
1971, гн. к. 23	от 0272 Бриза 78
1972, гн. к. 32	от 0261 Арбича 25
1973, гн. к. 55	от 0292 Измерителя 91
1974, рыж. ж. 32	от 0261 Арбича 25
1975, гн. к. 35	от т. ж.
1976, гн. к. 52	от т. ж.
1977, гн. ж. 28	от т. ж.
1978, гн. к. 35	от т. ж.
1979, гн. к. 65	от т. ж.
1980, гн. к. 65	от т. ж.
1981, гн. к.	от т. ж.
1982, гн. к. 25	от т. ж.
1983—1984, холоста	от т. ж.

4489 ДОЗОРНАЯ 30

Малкинский конный завод
Гн., 1964 г., в Малкинском конном заводе.

0235 Дар 70 (0174 Дебат 97 — 0106 Ара 278).
4643 Рябина 65 (167 Залуко 76 — Волга 51).

152—181—19; 5, 7, 7, —, 5;	1-й класс, 1981 г.
1969, холоста	от 617 Ансамбля 21
1970, гн. ж.	от 596 Фарона 45
1971, холоста	от т. ж.
1972, рыж. к. 33	от 0261 Арбича 25
1973, гн. ж. 50	от 0292 Измерителя 91
1974, рыж. ж. 543 Абрек 32	от 0261 Арбича 25
1975, гн. ж. 73	от т. ж.
1976, холоста	от т. ж.
1977, гн. ж. 19	от т. ж.
1978, гн. к. 46	от т. ж.
1979, вор. ж. 39	от 0318 Парада 1
1980, гн. к. 40	от 0251 Арбича 25
1981, гн. к. 35	от т. ж.
1982, гн. ж. 28	от т. ж.
1983, холоста	от т. ж.
1984, гн. к. 87	от т. ж.
1985, гн. ж. 27	от т. ж.
1986, гн. к. 29	от т. ж.

4490 ДОЗОРНАЯ

Колхоз «Дружба народов» Зольского р-на Кабардино-Балкарии
Гн., 1974 г., в колхозе «Дружба народов».

569 Дубок 14 (565 Добрый 31 — Анапа 38).
Зара, гн., 1967 г. (588 Темп 30 — Зарета, н. п.).

152—178—18,5; 7, 7, 7, —, —;	элита, 1986 г.
1979, гн. к.	от Гарнира, гн., 1969 г.
1980, холоста	от т. ж.
1981, т.-гн. ж.	от 0297 Ильдона 130
1982, гн. ж.	от 0283 Дарьяла
1983, гн. к.	от т. ж.
1984, холоста	от Скрипача, кар., 1975 г.
1985, гн. к.	от т. ж.
1986, гн. ж.	от т. ж.

4491 ДОКТРИНА

Колхоз «Дружба народов» Зольского р-на Кабардино-Балкарии
Гн., 1974 г., в колхозе «Дружба народов».

569 Дубок 14 (565 Добрый 31 — Анапа 38).
Актриса, гн., 1963 г. (588 Темп 30 — Атака н. п.).

154—179—19; 7, 8, 8, —, —;	элита, 1986 г.
1979, гн. к.	от Гарнира, гн., 1969 г.
1980, холоста	от т. ж.
1981, т.-гн. ж.	от 0297 Ильдона 130
1982, т.-гн. к.	от т. ж.
1983, гн. ж.	от 0283 Дарьяла
1984, холоста	от т. ж.
1985, гн. к.	от Скрипача, кар., 1975 г.
1986, гн. ж.	от т. ж.

4492 ДОЛГОЖДАННАЯ 44

Малкинский конный завод
Гн., 1974 г., в Малкинском конном заводе.

0235 Дар 70 (0174 Дебат 97 — 0106 Ара 278).
3731 Доротея 159 (139 Даржо 226 — 1934 Тевгушка 58).

151—180—19,5; 6, 7, 7, —, —;	1-й класс, 1978 г.
1968, гн. к.	от 617 Ансамбля 21
1969, гн. к.	от 0188 Индекса 205
1970, т.-гн. к.	от в пр. ч/в 1948 Гастролера —
1971, рыж. к.	от т. ж.
1972, рыж. к. 5	от т. ж.
1973, гн. к. 19	от т. ж.
1974, гн. к. 20	от в пр. ч/в 3282 Гидропона —
1975, гн. ж. 30	от т. ж.
1976, гн. ж. 1	от т. ж.
1977, холоста	от в пр. ч/в 1948 Гастролера —
1978, гн. к. 11	от в пр. ч/в Батиста —
1979, холоста	от 0332 Сосуко 5

4493 ДОЛЯ 63

Малкинский конный завод
Гн., 1973 г., в Малкинском конном заводе.

566 Дозор 2 (0235 Дар 70 — 3825 Засака 29).
3302 Аида 8 (79 Арсенал 102 — 3660 Дебелая 74).

152—178—19; 6, 5, 7, —, —;	1-й класс, 1981 г.
1977, холоста	от 0261 Арбича 25
1978, холоста	от в пр. 3669 Довода
1979, гн. к. 41	от т. ж.
1980—1983, холоста	от 0261 Арбича 25
1984, гн. к. 31	от 0299 Индикатора 19

4494 ДОЛЯ 43

Совхоз «Кабардинский» Зольского р-на Кабардино-Балкарии
Гн., 1981 г., в совхозе «Кабардинский».

561 Девиз 55 (0235 Дар 70 — 3790 Задача 30).

Форель 51, т.-гн., 1977 г. (597 Фархад 4 — Лиса 11, т.-гн., 1968 г. от Луча 60, гн., 1960 г. и Самаша 11, гн., 1964 г.).

149—179—18,5; 7, 6, 7, —, —;
1985, гн. ж. Бокал 30
1986, гн. к.

элита, 1986 г.
от 0273 Буфера 57
от т. ж.

4495 ДОМБРА 42

Малкинский конный завод
Т.-гн., 1975 г., в Малкинском конном заводе.

566 Дозор 2 (0235 Дар 70 — 3826 Засека 29).

3717 Догадка 37 (340 Добрый 78 — 2493 Дуранда 107).

155—180—19; 8, 8, 8, —, —;
1979, холоста
1980, гн. к. 55
1981, гн. к.
1982, гн. к. 96
1983, гн. к. 17
1984, гн. к. 57

элита, 1981 г.
от 0261 Арбича 25
от 0318 Парада 1
от 0299 Индикатора 19
от 0261 Арбича 25
от 0268 Башлыка 6
от т. ж.

4496 ДОМБРА 70

Совхоз «Кабардинский» Зольского р-на Кабардино-Балкарии
Гн., 1977 г., в совхозе «Кабардинский».

Давлет 45, гн., 1964 г. (495 Дробовик 26 — 3308 Акробатка).

Лига 44, св.-гн., 1969 г. (Луч 60, гн., 1960 г. от 523 Лука и 0866 Енисей 6 —
Дума 8, св.-гн., 1961 г. от 0235 Дара 70 и Урвани 124, гн., 1949 г.).

152—179—18; 8, 7, 7, —, —;
1982, гн. ж.
1983, св.-рыж. к. Имдера 80
1984, гн. к. Бадайка 41
1985, гн. ж.
1986, гн. к.

элита, 1986 г.
от 597 Фархада 4
от 0302 Илата 3
от 555 Битла
от т. ж.
от 0320 Прометей

4497 ДОМКАРА 90

Совхоз «Кабардинский» Зольского р-на Кабардино-Балкарии
Гн., 1980 г., в совхозе «Кабардинский».

561 Девиз 55 (0235 Дар 70 — 3790 Задача 30).

Отрада 8, гн., 1976 г. (Отчет 19, вор., 1962 г. от 404 Омара 47 и 4271 Ти-
ны II 12 — Лора 39, т.-гн., 1965 г. от Луча 60, гн., 1960 г. и Лисы 71, св.-гн., 1960 г.).

149—174—18; 5, 4, 5, —, —;
1985, гн. ж. Баркас 131
1986, гн. к.

1-й класс, 1986 г.
от 0273 Буфера 57
от 555 Битла

4498 ДОРА

Колхоз «Дружба народов» Зольского р-на Кабардино-Балкарии
Гн., 1978 г., в колхозе «Дружба народов».

567 Дон (Бархат — Баталия).

Сирена, гн., 1963 г. (Капрал, т.-гн., 1966 г. от 515 Красавца 69 и Кабардинки,
гн., 1954 г. — Жануся, гн., 1963 г. от 478 Боксера и коб. н. п.).

154—178—18,5; 8, 8, 8, —, —;
1983, т.-гн. к.
1984, гн. к.
1985, т.-гн. ж.
1986, т.-гн. к.

элита, 1986 г.
от 0283 Дарьяла
от т. ж.
от Скрипача, кар., 1975 г.
от т. ж.

4499 ДРАМА 25

Малкинский конный завод
Гн., 1960 г., в Малкинском конном заводе.

0235 Дар 70 (0174 Дебат 97—0106 Ара 278).

3341 Андалузка 161 (79 Арсенал 102—1274 Арабка 243).

150—176—19; 5, 6, 6, —, —; 1-й класс, 1967 г.
1966, гн. ж. от 617 Ансамбля 21
1967, гн. к. 4430 Аренда 29 от т. ж.
1968, холоста от т. ж.

4500 ДРАМА 32

Малкинский конный завод
Т.-гн., 1974 г., в Малкинском конном заводе.

564 Дирсант 37 (0235 Дар 70—3281 Адайка 91).

3342 Андола 18 (274 Альбатрос 39—3750 Дубрава 120).

156—180—19; 8, 8, 9, —, —; элита, 1981 г.
1979, гн. к. 4407 Амбиция 41 от 0261 Арбича 25
1980, гн. к. 13 от т. ж.
1981, гн. к. от т. ж.
1982, гн. к. 67 от т. ж.
1983, гн. ж. 37 от т. ж.
1984, гн. ж. 33 от т. ж.

4501 ДРОБИНКА 24

Малкинский конный завод
Т.-гн., 1962 г., в Малкинском конном заводе.

0235 Дар 70 (0174 Дебат 97—0106 Ара 278).

0839 Бирка 70 (293 Башлык 9—0235 Камелия 267).

151—195—18,5; 5, 7, 7, —, —; 1-й класс, 1981 г.
1966, т.-гн. к. 4386 Адайка 4 от 617 Ансамбля 21
1967, вор. ж. 40 от 0272 Бриза 78
1968, т.-гн. к. от т. ж.
1969, гн. ж. от 584 Памира
1970, гн. ж. от 596 Фарона 45
1971, т.-гн. ж. от 0272 Бриза 78
1972, холоста от 0292 Измерителя 91
1973, т.-гн. ж. от 596 Фарона 45
1974, гн. к. 4389 Азалия 44 от 0261 Арбича 25
1975, гн. ж. от 0324 Регистра 43
1976, вор. к. от т. ж.
1977, гн. ж. от 564 Дирсанта 37
1978, гн. ж. от т. ж.
1979, гн. к. 4455 Дарико 59 от в пр. 3668 Довода
1980, холоста от 0261 Арбича 25
1981, гн. ж. от т. ж.

4502 ДРОФА 29

Малкинский конный завод
Гн., 1976 г., в Малкинском конном заводе.

566 Дозор 2 (0235 Дар 70—3825 Засака 29).

4755 Фергана 41 (596 Фарон 45—3355 Апрелька 66).

152—176—18; 6, 6, 6, —, —; 1-й класс, 1981 г.
1981, холоста от 0261 Арбича 25

4503 ДРУЖБА 20

Малкинский конный завод
Гн., 1966 г., в Малкинском конном заводе.

0235 Дар 70 (0174 Дебат 97—0106 Ара 278).

4434 Армада 45 (0149 Ахтыр 232—3701 Добка 200).

152—180—19; 6, 6, 7, —, —; 1-й класс, 1981 г.
1970, гн. к. 16 от 0292 Измерителя 91
1971, гн. к. 28 от т. ж.
1972, гн. ж. 47 от т. ж.
1973, гн. к. 57 от т. ж.

1974, гн. ж. 35	от 0261 Арбича 25
1975, гн. ж. 59	от т. ж.
1976, гн. к. 4394 Акация 32	от т. ж.
1977, св.-гн. к. 4423 Арабе- ска 62	от т. ж.
1978, гн. к. 45	от т. ж.
1979, гн. ж. 48	от т. ж.
1980, гн. к. 25	от т. ж.
1981, холоста	от 0318 Парада 1
1982, рыж. ж. 22	от 0261 Арбича 25
1983, гн. к. 13	от т. ж.
1984, гн. к. 50	от т. ж.
1985, гн. к. 15	от т. ж.
1986, гн. к. 11	от т. ж.

4504 ДРУЖБА

Колхоз «Дружба народов» Зольского р-на Кабардино-Балкарии
Рыж., 1974 г., в колхозе «Дружба народов».

569 Дубок 14 (565 Добрый 34 — Анапа 38).

Пастбищная, св.-гн., 1964 г. (588 Темп 30 — Палатка, св.-гн., н. п.).

154—179—18; 8, 8, 7, —, —;	элита, 1986 г.
1979, гн. к.	от 0297 Ильдона 130
1980, т.-гн. к.	от т. ж.
1981, холоста	от т. ж.
1982, т.-гн. к.	от Скрипача, кар., 1975 г.
1983, гн. ж.	от т. ж.
1984, рыж. к.	от т. ж.
1985, холоста	от 0283 Дарьяла
1986, гн. ж.	от т. ж.

4505 ДУБРАВА 31

Малкинский конный завод
Гн., 1974 г., в Малкинском конном заводе.

564 Дирсант 37 (0235 Дар 70 — 3281 Адайка 91).

3449 Бандура 63 (117 Бук 18 — 2449 Дегонация 120).

155—181—19,5; 8, 8, 8, —, —;	элита, 1981 г.
1979, т.-гн. к. 42	от 0261 Арбича 25
1980, гн. к. 20	от т. ж.
1981, гн. к.	от т. ж.
1982, гн. к. 24	от т. ж.
1983—1984, холоста	от т. ж.

4506 ДУДА 4

Малкинский конный завод
Т.-гн., 1964 г., в Малкинском конном заводе.

0235 Дар 70 (0174 Дебат — 0106 Ара).

2490 Дудочка 98 (149 Дипломат 110 — 1457 Даданка 155).

151—175—19; 7, 7, 8, —, 7;	элита, 1973 г.
1968, гн. ж. 51	от 596 Фарона 45
1969, т.-гн. ж. 55	от 0188 Индекса 205
1970, т.-гн. ж.	от 596 Фарона 45
1971, гн. ж.	от 0272 Бриза 78
1972, гн. к. 38	от 0292 Измерителя 91
1973, т.-гн. ж. 38	от 596 Фарона 45
1974, вор. к. 35	от 0261 Арбича 25
1975, т.-гн. ж. 40	от т. ж.
1976, т.-гн. ж. 47	от т. ж.

4507 ДУДАРКА 8

Малкинский конный завод
Гн., 1966 г., в Малкинском конном заводе.

0235 Дар 70 (0174 Дебат 97 — 0106 Ара 278).

3355 Апрелька 66 (0149 Ахтыр 232 — 2961 Персона 28).

152—184—19; 6, 8, 8, —, 7;	элита, 1981 г.
1971, гн. ж. 65	от 0308 Лабиринта

1972, гн. к. 4441 Афина 30	от 0261 Арбича 25
1973, гн. ж. 30	от 0292 Измерителя 91
1974, гн. ж. 37	от 596 Фарона 45
1975, гн. к. 37	от 0261 Арбича 25
1976, гн. ж. 36	от т. ж.
1977, гн. ж. 42	от т. ж.
1978, гн. ж. 44	от т. ж.
1979, вор. к. 4469 Дерзкая 34	от в пр. 3668 Довода
1980, гн. к. 4413 Ангара 23	от 0261 Арбича 25
1981, гн. ж.	от т. ж.
1982, гн. к. 56	от т. ж.
1983, холоста	от 0268 Башлыка 6
1984, гн. ж. 23	от 0261 Арбича 25

4508 ДУДОЧКА 29

Малкинский конный завод
Гн., 1965 г., в Малкинском конном заводе.

0235 Дар 70 (0174 Дебат — 0106 Ара).
1509 Дистанция (149 Дипломат — 1971 Тучная).

154—185—19; 8, 8, 8, —, 7;	элита, 1981 г.
1969, гн. ж. 34	от 584 Памира
1970, гн. к. 61	от 596 Фарона
1971, гн. к. 45	от т. ж.
1972, гн. ж. 61	от 0309 Лабиринта
1973, гн. ж. 29	от 0324 Регистра
1974 гн. к. 24	от 596 Фарона
1975, гн. к. 31	от 0261 Арбича
1976, рыж. к. 49	от т. ж.
1977, гн. к. 53	от т. ж.
1978, гн. ж. 48	от т. ж.
1979, гн. ж. 47	от т. ж.
1980, холоста	от т. ж.
1981, гн. к.	от 0299 Индикатора
1982, гн. к. 39	от 0261 Арбича
1983, гн. ж. 19	от т. ж.
1984, холоста	от т. ж.

4509 ДУМА 8

Малкинский конный завод
Св.-гн., 1961 г., в Малкинском конном заводе.

0235 Дар (0174 Дебат — 0106 Ара).
4290 Урвань (241 Учинари — 1274 Арабка).

150—189—19; 7, 7, 7, —, —;	элита, 1972 г.
1966, гн. ж.	от 617 Ансамбля
1967, гн. ж. 38	от 402 Заряда
1968, т.-гн. ж. 35	от 617 Ансамбля
1969, гн. ж. 19	от 0188 Индекса
1970, рыж. к.	от в пр. ч/в 1948 Гастролера
1971, гн. ж. 3	от т. ж.
1972, гн. к. 16	от т. ж.
1973, гн. к. 8	от т. ж.
1974, гн. ж. 10	от т. ж.
1975, гн. ж. 17	от т. ж.
1976, гн. ж. 16	от т. ж.
1977, гн. ж.	от в пр. ч/в 3221 Батиста

4510 ДУМАШКА 19

Совхоз «Кабардинский» Зольского р-на Кабардино-Балкарии
Гн., 1981 г., в совхозе «Кабардинский».

561 Девиз (0235 Дар — 3790 Задача).
Фусека 5, гн., 1977 г. (597 Фархад — Дума 61, гн., 1970 г. от Давлета 45, гн., 1962 г. и Думы 8, св.-гн., 1966 г.).

153—183—19; 8, 8, 7, —, —;	элита, 1986 г.
1985, гн. ж.	от 0273 Буфера
1986, гн. к.	от 555 Битла

4511 ДУРАНДА 7

Малкинский конный завод
Гн., 1966 г., в Малкинском конном заводе.

0235 Дар (0174 Дебат — 0106 Ара).
3367 Арголида (79 Арсенал — 2493 Дуранда).

150—181—19; 5, 7, 7, —, 5;	1-й класс, 1981 г.
1970, гн. к. 36	от 0292 Измерителя
1971, т.-гн. ж. 49	от т. ж.
1972, т.-гн. ж. 37	от т. ж.
1973, гн. ж. 33	от 0324 Регистра
1974, гн. ж. 26	от 0261 Арбича
1975, гн. ж. 46	от т. ж.
1976, холоста	от т. ж.
1977, холоста	от т. ж.
1978, гн. к. 34	от т. ж.
1979, аборт	от т. ж.
1980, холоста	от т. ж.
1981, холоста	от 0318 Парада

4512 ДУСЯ

Колхоз «Дружба народов» Зольского р-на Кабардино-Балкарии
Т.-гн., 1974 г., в колхозе «Дружба народов».

569 Дубок (565 Добрый — Анапа 38, гн., 1964 г.).
Сойка, гн., 1964 г. (588 Темп — Сера, т.-гн., н. п.).

152—179—18; 8, 6, 7, —, —;	элита, 1986 г.
1980, гн. ж.	от 0297 Ильдона
1981, т.-гн. ж.	от 0283 Дарьяла
1982, холоста	от т. ж.
1983, гн. к.	от т. ж.
1984, т.-гн. ж.	от Скрипача, кар., 1975 г.
1985, холоста	от т. ж.
1986, т.-гн. к.	от т. ж.

4513 ДУСЯ 244

Совхоз «Кабардинский» Зольского р-на Кабардино-Балкарии
Сер., 1950 г., в совхозе «Кабардинский».

561 Девиз (0235 Дар — 3790 Задача).
Львица 30, св.-гн., 1976 г. (Лебедь 92, св.-гн., 1964 г. от 0248 Ладана и 0135 Белуги — Лоза 30, гн., 1969 г. от Луча 60, гн., 1960 г. и Потехи 19, гн., 1958 г.).

149—179—18,5; 7, 6, 6, —, —;	1-й класс, 1986 г.
1985, гн. к.	от 0302 Ипата
1986, гн. ж.	от 555 Битла

4514 ДУШЕНЬКА 28

Малкинский конный завод
Гн., 1962 г., в Малкинском конном заводе.

0235 Дар (0174 Дебат — 0106 Ара).
2093 Шахерезада (Шквал 261, гн., 1940 г. — Зефира 20, вор., 1936 г.).

154—187—19; 6, 8, 6, —, —;	1-й класс, 1977 г.
1966, гн. к.	от 617 Ансамбля
1967, гн. ж. 24	от т. ж.
1968, рыж. ж.	от т. ж.
1969, рыж. ж. 36	от т. ж.
1970, гн. ж.	от 596 Фарона
1971, гн. к. 40	от т. ж.
1972, гн. к. 48	от 0292 Измерителя
1973, гн. ж. 39	от 596 Фарона
1974, рыж. к. 33	от 0261 Арбича
1975, гн. к. 21	от т. ж.
1976, гн. к. 30	от т. ж.
1977, холоста	от т. ж.
1978, холоста	от т. ж.
1979, гн. ж. 26	от т. ж.
1980, т.-гн. ж. 28	от т. ж.
1981, кар. ж.	от 0318 Парада
1982, гн. ж. 23	от 0261 Арбича
1983, холоста	от т. ж.
1984, холоста	от т. ж.

4515 ЖАНЕТА

Колхоз «Дружба народов» Зольского р-на Кабардино-Балкарии
Т.-гн., 1975 г., в колхозе «Дружба народов».

567 Дон (Бархат, гн., 1957 г.— Баталия, т.-гн., 1956 г.).

Жануас, т.-гн., 1969 г. (Капрал, т.-гн., 1966 г. от 515 Красавца и Кабардинки, гн., 1954 г.— Жануся, гн., 1963 г. от Боксера и коб. н. п.).

149—170—17,5; 8, 4, 5, —, —; 1-й класс, 1986 г.
1981, т.-гн. ж. от Гарнира, гн., 1969 г.
1982, гн. к. от 0297 Ильдона
1983, холоста от т. ж.
1984, т.-гн. к. от Скрипача, кар., 1975 г.
1985, холоста от т. ж.
1986, гн. к. от т. ж.

4516 ЖАНЗИЛА 39

Колхоз «Кавказ» Зольского р-на Кабардино-Балкарии
Гн., 1980 г., в колхозе «Кавказ».

571 Кавказ (Бальзам, гн., 1966 г.— Казарма, гн., 1962 г.).

Жануас, гн., 1975 г. (Турист, т.-гн., 1970 г. от Тарзана, гн., 1962 г. и Тесьмы, вор., 1962 г.— коб. н. п.).

153—179—18; 6, 6, 5, —, —; 1-й класс, 1986 г.
1985, гн. к. от Зачета, вор., 1977 г.
1986, гн. к. от т. ж.

4517 ЗАБАВА 34

Малкинский конный завод
Гн., 1963 г., в Малкинском конном заводе.

502 Заряд (458 Алдан — 2424 Дада).

3399 Ассамблея (0149 Ахтыр — 3518 Беспечная).

160—163—190—19,5; 7, 9, 6, —, —; элита, 1981 г.
1968, гн. ж. Фиолет 17 от в пр. ч/в 1610 Фибрина
1969, вор. к. 56 от т. ж.
1970, св.-гн. ж. от в пр. ч/в 1948 Гастролера
1971, рыж. к. 1 от в пр. ч/в 3008 Порт-Суэца
1972, гн. ж. Псоу 7 от т. ж.
1973, гн. ж. 3 от т. ж.
1974, холоста от т. ж.
1975, т.-гн. ж. 18 от в пр. ч/в 3282 Гидропона
1976, гн. к. 25 от т. ж.
1977, гн. к. 16 от ч/в 3166 Гея
1978, гн. к. 1 от в пр. ч/в 3221 Батиста
1979, холоста от т. ж.
1980, гн. к. 3 от в пр. ч/в 3710 Багрянника
1981, гн. к. от т. ж.

4518 ЗАБОТА 2

Малкинский конный завод
Вор., 1964 г., в Малкинском конном заводе.

502 Заряд (458 Алдан — 2424 Дада).

3422 Бадочка (95 Бармен — 1543 Дунетка).

161—186—19; 7, 9, 8, —, 7; элита, 1981 г.
1968, вор. ж. 48 от 596 Фарона
1969, т.-гн. к. 37 от т. ж.
1970, гн. ж. от т. ж.
1971, т.-гн. ж. 22 от т. ж.
1972, холоста от т. ж.
1973, вор. к. 35 от т. ж.
1974, гн. к. 26 от 0261 Арбича
1975, гн. ж. 77 от 0324 Регистра
1976, холоста от т. ж.
1977, вор. к. 25 от 564 Дирсанта
1978, гн. ж. 43 от т. ж.
1979, гн. к. 18 от 562 Дженала
1980, гн. к. от 564 Дирсанта
1981, гн. к. от т. ж.
1982, т.-гн. ж. 86 от т. ж.
1983, гн. к. 42 от 0299 Индикатора
1984, холоста от 562 Дженала

4519 ЗАВАРКА 12

Колхоз «Кавказ» Зольского р-на Кабардино-Балкарии
Гн., 1981 г., в колхозе «Кавказ».

570 Заур (Завет, гн., 1965 г.— Фабула, гн., 1962 г.).

Отвага, т.-гн., 1974 г. (Турист, т.-гн., 1970 г. от Тарзана, гн., 1962 г. и Тесьмы,
вор., 1962 г.— коб. н. п.).

153—179—19; 6, 7, 6, —, —;
1986, гн. к.

1-й класс, 1986 г.
от 572 Казбека

4520 ЗАГАДКА 5

Малкинский конный завод
Т.-гн., 1966 г., в Малкинском конном заводе.

502 Заряд (458 Алдан—2424 Дада).

3739 Дратва (153 Доброволец—098 Актриса).

154—182—19; 6, 8, 7, —, 5;
1971, гн. ж. 29
1972, вор. ж. 33
1973, гн. к.
1974, гн. ж. 47
1975, т.-гн. к. 62

1-й класс, 1974 г.
от 563 Диалога
от 0261 Арбича
от 0292 Измерителя
от 0261 Арбича
от т. ж.

4521 ЗАГАДКА 1

Совхоз «Кичмалкинский» Зольского р-на Кабардино-Балкарии
Гн., 1982 г., в совхозе «Кичмалкинский».

Заур 45, гн., 1969 г. (Захар, гн., 1960 г., от Залима, гн. и Хашегат, гн., 1948 г.—
Картинка, гн., 1951 г. от 511 Каштана и Хажмурат).

Зухра, гн., 1975 г. (Тахир, гн., 1964 г., н. п.—Зорька, гн., 1961 г., н. п.).

148—176—18; 6, 6, 5, —, —;
1986, гн. к.

1-й класс, 1986 г.
от 0275 Востока

4522 ЗАДАТКА

Колхоз «Дружба народов» Зольского р-на Кабардино-Балкарии
Т.-гн., 1974 г., в колхозе «Дружба народов».

569 Дубок (565 Добрый—Анапа 38, гн., 1964 г.).

Затирка, т.-гн., 1963 г. (588 Темп—Терка, т.-гн., 1953 г., н. п.).

152—179—18; 8, 6, 7, —, —;
1979, гн. ж.
1980, холоста
1981, т.-гн. к.
1982, гн. ж.
1983, т.-гн. к.
1984, холоста
1985, т.-гн. к.
1986, т.-гн. к.

элита, 1986 г.
от Гарнира, гн., 1969 г.
от т. ж.
от 0297 Ильдона
от т. ж.
от 0283 Дарьяла
от т. ж.
от Скрипача, кар., 1975 г.
от т. ж.

4523 ЗАЗНОБА 23

Малкинский конный завод
Гн., 1964 г., в Малкинском конном заводе.

502 Заряд (458 Алдан—2424 Дада).

3355 Апрелька (0149 Ахтыр—2961 Персона).

157—179—19; 7, 8, 7, —, 7;
1968, гн. ж. Измаил 7
1969, т.-гн. к. 31
1970, гн. ж.
1971, гн. ж. 54
1972, гн. ж. 55
1973, гн. ж. 55
1974, гн. ж. 46
1975, гн. к. 51

элита, 1973 г.
от 596 Фарона
от 272 Бриза
от в пр. ч/в 1948 Гастролера
от 0261 Арбича
от 563 Диалога
от т. ж.
от 0261 Арбича
от т. ж.

4524 ЗАКРУТКА

Колхоз «Дружба народов» Зольского р-на Кабардино-Балкарии
Гн., 1972 г., в колхозе «Дружба народов».

547 Азот (Азамат, гн., 1961 г.—Догадка, т.-гн., 1958 г.).
Охалка, гн., 1966 г. (588 Темп—Походка, гн., н. п.).

152—178—19; 7, 6, 6, —, —;	1-й класс, 1986 г.
1980, т.-гн. к.	от 0297 Ильдона
1981, т.-гн. ж.	от т. ж.
1982, гн. к.	от Скрипача, кар., 1975 г.
1983, гн. к.	от т. ж.
1984, гн. ж.	от т. ж.
1985, т.-гн. к.	от 0283 Дарьяла
1986, т.-гн. к.	от т. ж.

4525 ЗАКУСКА 23

Колхоз «Кавказ» Зольского р-на Кабардино-Балкарии
Гн., 1980 г., в колхозе «Кавказ».

570 Заур (Завет, гн., 1965 г.—Фабула, гн., 1962 г.).

Кукушка, гн., 1972 г. (Тарзан, гн., 1962 г. от 510 Фазана и 3280 Азбуки—
коб. н. п.).

152—181—19; 8, 8, 7, —, —;	элита, 1986 г.
1985, т.-гн. ж.	от 571 Кавказа
1986, гн. к.	от 572 Казбека

4526 ЗАЛЕЙКА 26

Колхоз «Кавказ» Зольского р-на Кабардино-Балкарии
Вор., 1981 г., в колхозе «Кавказ».

570 Заур (Завет, гн., 1965 г.—Фабула, гн., 1962 г.).
Лида, кар., 1975 г. (590 Турист—коб. н. п.).

152—176—18,5; 7, 6, 7, —, —;	элита, 1986 г.
1986, гн. ж.	от 572 Казбека

4527 ЗАМЕНА 26

Малкинский конный завод
Т.-гн., 1966 г., в Малкинском конном заводе.

502 Заряд (458 Алдан—2424 Дада).

Шпага 2, т.-гн., 1948 г. (040 Панцирь—Шахта, гн., 1933 г.).

152—178—19; 6, 7, 6, —, —;	1-й класс, 1969 г.
1970, холоста	от 0309 Лабиринта

4528 ЗАМЕТКА 11

Колхоз «Кавказ» Зольского р-на Кабардино-Балкарии
Гн., 1982 г., в колхозе «Кавказ».

570 Заур (Завет, гн., 1965 г.—Фабула, гн., 1962 г.).

Мантия, гн., 1976 г. (590 Турист—коб. н. п.).

153—179—19; 6, 7, 7, —, —;	элита, 1986 г.
1986, гн. ж.	от Зачета, вор., 1977 г.

4529 ЗАНОЖКА 26

Колхоз «Кавказ» Зольского р-на Кабардино-Балкарии
Кар., 1982 г., в колхозе «Кавказ».

570 Заур (Завет, гн., 1965 г.—Фабула, гн., 1962 г.).

Жандаха, кар., 1976 г. (587 Тайфун—коб. н. п.).

153—179—18,5; 7, 7, 7, —, —;	элита, 1986 г.
------------------------------	----------------

4530 ЗАНОЗА 25

Малкинский конный завод
Т.-гн., 1966 г., в Малкинском конном заводе.

502 Заряд (458 Алдан — 2424 Дада).
3399 Ассамблея (0149 Ахтыр — 3518 Беспечная).

157—178—19; 6, 8, 7, —, —;
1970, гн. к.
1971, гн. ж. 66
1972, гн. к. 34
1973, вор. к. 32
1974, гн. ж. 21
1975, гн. к. 24
1976, гн. ж. 34
1977, гн. ж. 41
1978, гн. ж. 26
1979, т.-гн. к. 71
1980, вор. к. 41
1981, т.-гн. ж.
1982, холоста
1983, т.-гн. ж. 40
1984, гн. к. 55

элита, 1981 г.
от 0272 Бриза
от 563 Диалога
от т. ж.
от т. ж.
от 596 Фарона
от 566 Дозора
от т. ж.
от т. ж.
от т. ж.
от т. ж.
от т. ж.
от 562 Дженала
от т. ж.
от в пр. 3668 Довода
от 562 Дженала
от т. ж.

4531 ЗАНОЗА 1

Колхоз «Дружба народов» Зольского р-на Кабардино-Балкарии
Вор., 1973 г., в колхозе «Дружба народов».

547 Азот (Азамат, гн., 1961 г.— Догодка, т.-гн., 1958 г.).
Находка, вор., 1969 г. (Капрал, т.-гн., 1966 г. от Красавца и Кабардинки, гн.,

1954 г.— Нура, н. п.).

152—177—18; 8, 7, 6, —, —;
1980, гн. к.
1981, гн. ж.
1982, гн. ж.
1983, т.-гн. к.
1984, т.-гн. к.
1985, гн. к.
1986, т.-гн. ж.

элита, 1986 г.
от Гарнира, гн., 1969 г.
от т. ж.
от т. ж.
от 0297 Ильдона
от т. ж.
от т. ж.
от 0283 Дарьяла

4532 ЗАПИНКА 12

Колхоз «Кавказ» Зольского р-на Кабардино-Балкарии
Гн., 1982 г., в колхозе «Кавказ».

570 Заур (Завет, гн., 1965 г.— Фабула, гн., 1962 г.).
Пижама, гн., 1976 г. (590 Турист — коб. н. п.).

151—173—18; 6, 5, 6, —, —;

1-й класс, 1986 г.

4533 ЗАПИСКА 11

Малкинский конный завод
Т.-гн., 1964 г., в Малкинском конном заводе.

502 Заряд (458 Алдан — 2424 Дада).

0885 Идиллия (0177 Индекс — Лебедка 189, кар., 1946 г.).

154—182—19; 7, 8, 7, —, 7;
1968, гн. ж. 46
1969, гн. к. 51
1970, гн. к.
1971, гн. ж. 63
1972, гн. ж. 49
1973, кар. к. 59
1974, гн. к. 25
1975, т.-гн. к. 27
1976, гн. ж. 26
1977, вор. ж. 47
1978, т.-гн. ж. 45
1979, гн. ж. 22
1980, холоста
1981, гн. ж.

элита, 1981 г.
от 617 Ансамбля
от 0188 Индекса
от 563 Диалога
от 0292 Измерителя
от т. ж.
от 596 Фарона
от 0261 Арбича
от 0318 Парада
от т. ж.
от т. ж.
от т. ж.
от т. ж.
от т. ж.
от т. ж.
от т. ж.
от 0299 Индикатора

4534 ЗАПОВЕДЬ 25

Малкинский конный завод
Т.-гн., 1964 г., в Малкинском конном заводе.

502 Заряд 50 (458 Алдан 12—2424 Дада 100).
1978 Дача 99 (139 Даржо 226—2079 Чоля 53).

153—189—19,5; 6, 8, 7, —, 7;	элита, 1981 г.
1969, холоста	от 617 Ансамбля 21
1970, гн. ж.	от 596 Фарона 45
1971, гн. к. 4776 Фикция 31	от т. ж.
1972, кар. ж. 54	от 0261 Арбича 25
1973, гн. ж. 32	от 0324 Регистра 43
1974, гн. к. 62	от 0261 Арбича 25
1975, гн. ж. 68	от т. ж.
1976, холоста	от т. ж.
1977, гн. к. 49	от т. ж.
1978, гн. ж. 28	от т. ж.
1979, холоста	от т. ж.
1980, вор. ж. 34	от т. ж.
1981, холоста	от т. ж.

4535 ЗАПОНКА 28

Малкинский конный завод
Гн., 1967 г., в Малкинском конном заводе.

502 Заряд 50 (458 Алдан 12—2424 Дада 100).
3229 Чайка 151 (167 Залуко 76—2078 Челка 139).

154—182—19; 6, 8, 8, —, —;	элита, 1981 г.
1975, гн. ж. 66	от 564 Дирсанта 37
1976, холоста	от т. ж.
1977, гн. к. 4479 Дилара 35	от т. ж.
1978, рыж. к. 27	от т. ж.
1979, холоста	от 566 Дозора
1980, гн. ж. 18	от 564 Дирсанта
1981, гн. ж.	от т. ж.

4536 ЗАПРАВКА 8

Колхоз «Кавказ» Зольского р-на Кабардино-Балкарии
Вор., 1975 г., в колхозе «Кавказ».

570 Тайфун (Тахир, гн., 1957 г.—Фетка, гн., 1962 г.).
Тазыр, гн., 1970 г. (Тарзан, гн., 1962 г. от 540 Фазана и 3298 Азбуки—Эльба, н. п.).

153—180—19,5; 8, 7, 7, —, —;	элита, 1986 г.
1984, гн. к.	от 571 Кавказа
1985, т.-гн. ж.	от 570 Заура
1986, гн. к.	от 572 Казбека

4537 ЗАРНИЦА 13

Колхоз «Кавказ» Зольского р-на Кабардино-Балкарии
Рыж., 1983 г., в колхозе «Кавказ».

570 Заур (Завет, гн., 1965 г.—Фабула, гн., 1962 г.).
Ракета, т.-рыж., 1977 г. 590 Турист—коб. н. п.).

145—163—17,5; 6, 4, 5, —, —;	1-й класс, 1986 г.
------------------------------	--------------------

4538 ЗАСАДА 38

Малкинский конный завод
Т.-гн., 1965 г., в Малкинском конном заводе.

502 Заряд (458 Алдан—2424 Дада).
3717 Догадка (340 Добрый—1976 Дуранда).

154—185—19; 6, 8, 8, —, —;	элита, 1973 г.
1969, т.-гн. к. 59	от 617 Ансамбля
1970, т.-гн. к.	от 596 Фарона
1971, т.-гн. ж. 43	от т. ж.
1972, гн. к. 54	от т. ж.
1973, т.-гн. к. 58	от т. ж.

1974, гн. ж. 33
1975, гн. ж. 38
1976, холоста
1977, холоста

от 0261 Арбича
от 0318 Парада
от т. ж.
от т. ж.

4539 ЗАСЕЧКА 11

Малкинский конный завод
Т.-гн., 1965 г., в Малкинском конном заводе.

502 Заряд 50 (458 Алдан 12 — 2424 Дада 100).
3229 Чайка 151 (167 Залуко 76 — 2078 Челка 139).

153—183—19; 6, 8, 7, —, —;

1969, холоста
1970, кар. ж.
1971, гн. ж. 21
1972, гн. ж. 50
1973, гн. ж. 43
1974, т.-гн. к. 40
1975, гн. ж. 67
1976, холоста
1977, т.-гн. к. 44
1978, гн. ж. 45
1979, гн. ж. 34
1980, вор. к. 4436 Астория 24
1981, гн. ж.
1982, гн. к. 76
1983, холоста
1984, мертворожд.

элита, 1981 г.
от 584 Памира
от 596 Фарона 45
от т. ж.
от 0261 Арбича 25
от 564 Дирсанта 37
от 596 Фарона 45
от 564 Дирсанта 37
от 0261 Арбича
от т. ж.
от т. ж.
от т. ж.
от т. ж.
от т. ж.
от т. ж.
от т. ж.
от 0299 Индикатора 19
от 0268 Башлыка 6

4540 ЗАСТАВА

Колхоз «Дружба народов» Зольского р-на Кабардино-Балкарии
Сер., 1971 г., в колхозе «Дружба народов».

547 Азот (Азамат, гн., 1961 г.—Догадка, т.-гн., 1958 г.).
Астра, сер., 1965 г. (588 Темп—коб. н. п.).

152—178—18; 8, 6, 8, —, —;

1980, вор. ж.
1981, т.-гн. к.
1982, т.-гн. к.
1983, холоста
1984, вор. ж.
1985, вор. к.
1986, т.-гн. к.

элита, 1986 г.
от 0297 Ильдона
от т. ж.
от т. ж.
от 0283 Дарьяля
от т. ж.
от Скрипача, кар., 1975 г.
от т. ж.

4541 ЗАТЕЯ 21

Малкинский конный завод
Вор., 1965 г., в Малкинском конном заводе.

502 Заряд 50 (458 Алдан — 2424 Дада).
3399 Ассамблея 18 (0149 Ахтыр — 3518 Беспечная).

160—191—19; 8, 8, 8, —, 7;

1969, вор. ж. 59
1970, гн. к.
1971, т.-гн. к. 38
1972, гн. ж. 53
1973, гн. к. 52
1974, вор. ж. 598 Фигаро 20
1975, вор. ж. 83
1976, т.-гн. к. 36
1977, т.-гн. ж.

элита, 1977 г.
от 596 Фарона
от 0272 Бриза
от 563 Диалога
от 0261 Арбича
от 0292 Измерителя
от 596 Фарона 45
от 566 Дозора
от 564 Дирсанта
от т. ж.

4542 ЗАТРАТА 21

Колхоз «Кавказ» Зольского р-на Кабардино-Балкарии
Гн., 1972 г., в колхозе «Кавказ».

587 Тайфун (Тахир, гн., 1957 г.—Фетка, гн., 1962 г.).

Татарка, гн., 1967 г. (Тарзан, гн., 1962 г. от 540 Фазана и 3298 Азбуки—
коб. н. п.).

153—179—19,5; 7, 8, 7, —, —;

1982, гн. ж.

элита, 1986 г.
от 571 Кавказа

1983, т.-гн. ж.
1984, кар. к.
1985, гн. к.
1986, т.-гн. к.

от т. ж.
от 590 Туриста
от т. ж.
от 572 Казбека

4543 ЗИТА 31

Малкинский конный завод
Гн., 1967 г., в Малкинском конном заводе.

502 Заряд (458 Алдан — 2424 Дада).
3362 Арагва (79 Арсенал — 0499 Апелляция).

155—172—19; 6, 5, 5, —, —;
1983, гн. ж. 36
1984, холоста

1-й класс, 1982 г.
от 0318 Парада
от т. ж.

4544 ЗОЛУШКА 26

Малкинский конный завод
Т.-гн., 1965 г., в Малкинском конном заводе.

502 Заряд (458 Алдан — 2424 Дада).
Шпага 2, т.-гн., 1948 г. (040 Панцирь — Шахта, гн., 1933 г.).

155—190—20; 8, 9, 9, —, —;
1970, рыж. ж.
1971, т.-гн. к. 4
1972, гн. к. 4
1973, т.-гн. ж. 14
1974, гн. к. 14
1975, холоста

элита, 1972 г.
от в пр. ч/в 3008 Порт-Суэца
от в пр. ч/в 1948 Гастролера
от т. ж.
от в пр. ч/в 3008 Порт-Суэца
от в пр. ч/в 1948 Гастролера
от т. ж.

4545 ЗОСЯ 18

Колхоз «Кавказ» Зольского р-на Кабардино-Балкарии
Гн., 1983 г., в колхозе «Кавказ».

570 Заур (Завет, гн., 1965 г. — Фабула, гн., 1962 г.).
Осечка, гн., 1972 г. (587 Тайфун — коб. н. п.).

150—172—18; 6, 6, 6, —, —;

1-й класс, 1986 г.

4546 ЗУБИЛА

Колхоз «Дружба народов» Зольского р-на Кабардино-Балкарии
Гн., 1974 г., в колхозе «Дружба народов».

569 Дубок (565 Добрый — Анапа 38, гн., 1964 г.).
Зита, гн., 1966 г. (588 Темп — Тина, гн., н. п.).

148—181—17,5; 8, 4, 5, —, —;
1980, т.-гн. к.
1981, гн. ж.
1982, т.-гн. к.
1983, холоста
1984, гн. к.
1985, гн. к.
1986, т.-гн. ж.

1-й класс, 1986 г.
от 0297 Ильдона
от 0283 Дарьяла
от Скрипача, кар., 1975 г.
от 0283 Дарьяла
от т. ж.
от Скрипача, кар., 1975 г.
от т. ж.

4547 ЗУБРОВКА 24

Малкинский конный завод
Вор., 1965 г., в Малкинском конном заводе.

502 Заряд (458 Алдан — 2424 Дада).
0528 Битва (117 Бук — 0403 Тата).

157—180—19,5; 7, 9, 7, —, 7;
1969, т.-гн. к. 36
1970, т.-гн. ж.
1971, т.-гн. к. 27
1972, гн. ж. 30
1973, гн. к. 64
1974, вор. к. 65
1975, гн. к. 29
1976, гн. к. 35

элита, 1981 г.
от 617 Ансамбля
от 596 Фарона
от т. ж.
от т. ж.
от т. ж.
от 0261 Арбича
от 566 Дозора
от т. ж.

1977, св.-гн. ж. 48
1978, гн. ж. 36
1979, гн. ж. 25
1980, вор. ж. 30
1981, т.-гн. ж.
1982, гн. к. 71
1983, кар. ж. 13
1984, холоста

от т. ж.
от т. ж.
от 562 Дженала
от т. ж.
от т. ж.
от т. ж.
от 562 Дженала
от т. ж.

4548 ИВОЛГА 39

Малкинский конный завод
Кар., 1980 г., в Малкинском конном заводе.

0299 Индикатор (0188 Индекс — 3384 Армада).
4639 Пломба (584 Памир — 3342 Андола).

154—169—18; 7, 4, 6, —, —;
1984, холоста

1-й класс, 1983 г.
от 693 Задора

4549 ИВОЛГА 74

Совхоз «Кабардинский» Зольского р-на Кабардино-Балкарии
Т.-гн., 1981 г., в совхозе «Кабардинский».

0302 Ипат (Ислам 72, гн., 1959 г.— Пальма, вор., 1969 г.).

Фантазия, св.-гн., 1977 г. (597 Фархад — Паго 21, вор., 1959 г. от 532 Париса и
Кобжи 51, вор., 1955 г.).

152—181—18,5; 8, 7, 7, —, —;
1986, гн. к.

элита, 1986 г.
от 555 Битла

4550 ИГЛА 67

Совхоз «Кабардинский» Зольского р-на Кабардино-Балкарии
Т.-гн., 1981 г., в совхозе «Кабардинский».

0302 Ипат (Ислам 72, гн., 1959 г.— Пальма, вор., 1969 г.).

Фатина 29, вор., 1977 г. (597 Фархад — Душа 38, св.-гн., 1964 г. от 0235 Дара и
Лапох 57, гн., 1960 г.).

151—180—18,5; 6, 6, 7, —, —;
1986, гн. ж.

1-й класс, 1986 г.
от 0273 Буфера

4551 ИЗБА 59

Совхоз «Кабардинский» Зольского р-на Кабардино-Балкарии
Св.-гн., 1981 г., в совхозе «Кабардинский».

0302 Ипат (Ислам 72, гн., 1959 г.— Пальма, вор., 1969 г.).

Дилемма 51, вор., 1976 г. (561 Девиз — Лона 35, т.-гн., 1969 г. от Луча 60,
гн., 1960 г. и Лабух 48, св.-гн., 1959 г.).

153—181—18,5; 8, 6, 7, —, —;
1986, гн. к.

элита, 1986 г.
от 555 Битла

4552 ИЗВИЛИНА 42

Малкинский конный завод
Гн., 1981 г., в Малкинском конном заводе.

0299 Индикатор (0188 Индекс — 3384 Армада).
4776 Фикция (596 Фарон — 4534 Заповедь).

154—170—18,5; 7, 6, 7, —, —;
1984, холоста

элита, 1984 г.
от 693 Задора

4553 ИЗABELЛА 192

Совхоз «Кабардинский» Зольского р-на Кабардино-Балкарии
Гн., 1981 г., в совхозе «Кабардинский».

0302 Ипат (Ислам 72, гн., 1959 г.— Пальма, вор., 1969 г.).

Сошка 37, св.-гн., 1972 г. (Сормак 28, гн., 1961 г. от 421 Султана и Фары 57,
вор., 1954 г.— Орса 19, св.-гн., 1968 г. от Отчета 19, гн., 1962 г. и Лески 61, св.-гн.,
1963 г.).

151—178—18,5; 8, 5, 6, —, —;
1986, гн. к.

1-й класс, 1986 г.
от 0320 Прометейя

4554 ИМАЛКА 7

Малкинский конный завод
Гн., 1961 г., в Малкинском конном заводе.

274 Альбатрос 14 (66 Алдан 180 — 2900 Незабудка 3).
2493 Дуранда 107 (149 Дипломат 110 — 1498 Джилан 61).

150—185—19; 6, 7, 8, —, 5;	1-й класс, 1981 г.
1965, гн. ж. Азик 15	от 617 Ансамбля 21
1966, гн. ж.	от т. ж.
1967, гн. к. 20	от т. ж.
1968, вор. ж. 36	от т. ж.
1969, гн. к. 4398 Аксиома 30	от т. ж.
1970, гн. ж.	от 0272 Бриза 78
1971, гн. к. 46	от т. ж.
1972, гн. к. 47	от 0261 Арбича 25
1973, гн. к.	от т. ж.
1974, гн. к. 56	от 564 Дирсанта 37
1975, гн. к. 58	от т. ж.
1976, гн. к. 47	от 0324 Регистра 43
1977, гн. к. 39	от т. ж.
1978, гн. ж. 58	от 566 Дозора 2
1979, гн. ж. 16	от в пр. 3668 Довода
1980, т.-гн. ж. 44	от 0299 Индикатора 19
1981, гн. к.	от т. ж.

4555 ИНДЕЙКА 91

Совхоз «Кабардинский» Зольского р-на Кабардино-Балкарии
Вор., 1978 г., в совхозе «Кабардинский».

0302 Ипат (Ислам 72, гн., 1959 г.— Пальма, вор., 1969 г.).
Оса 23, кар., 1969 г. (Отчет 19, вор., 1962 г. от 404 Омара и 4271 Тины — Лента 63, гн., 1965 г. от Луча 60, гн., 1960 г. и Марины 36, гн., 1948 г.).

150—178—18,5; 6, 6, 6, —, —;	1-й класс, 1986 г.
1983, гн. ж. Барон 138	от 555 Битла
1984, гн. к. Игла 133	от 0302 Ипата
1985, св.-гн. к. Бура 54	от 0273 Буфера
1986, гн. ж.	от 555 Битла

4556 ИНДИРА

Колхоз «Дружба народов» Зольского р-на Кабардино-Балкарии
Гн., 1975 г., в колхозе «Дружба народов».

567 Дон (Бархат, гн., 1957 г.— Баталня, т.-гн., 1956 г.).
Идея, гн., 1963 г. (588 Темп — Ириска, св.-гн., н. п.).

153—179—18; 7, 6, 7, —, —;	элита, 1986 г.
1981, т.-гн. к.	от 0283 Дарьяла
1982, гн. ж.	от т. ж.
1983, холоста	от т. ж.
1984, гн. к.	от Скрипача, кар., 1975 г.
1985, гн. ж.	от т. ж.
1986, гн. к.	от т. ж.

4557 ИНФРА 17

Совхоз «Кабардинский» Зольского р-на Кабардино-Балкарии
Гн., 1981 г., в совхозе «Кабардинский».

0302 Ипат (Ислам 72, гн., 1959 г.— Пальма, вор., 1969 г.).
Форма 7, гн., 1977 г. (597 Фархад — Волга 71, кар., 1970 г. от Луча 60, гн., 1960 г. и Андолы 18, т.-гн., 1960 г.).

152—179—18,5; 8, 6, 7, —, —;	элита, 1986 г.
1986, гн. к.	от 0273 Буфера

4558 ИСКРА 52

Совхоз «Кабардинский» Зольского р-на Кабардино-Балкарии
Гн., 1981 г., в совхозе «Кабардинский».

0302 Ипат (Ислам 72, гн., 1959 г.—Пальма, вор., 1969 г.).

Фора 3, гн., 1977 г. (597 Фархад — Бузина 24, гн., 1965 г. от Давлета 45, гн.,
1962 г. и Бибергы 23, вор., 1960 г.).

153—180—18,5; 8, 7, 7, —, —;

1985, т.-гн. к.

1986, гн. ж.

элита, 1986 г.

от 0320 Прометейя

от 0273 Буфера

4559 ИСТОРИЯ 51

Совхоз «Кабардинский» Зольского р-на Кабардино-Балкарии
Вор., 1981 г., в совхозе «Кабардинский».

0302 Ипат (Ислам 72, гн., 1959 г.—Пальма, вор., 1969 г.).

Феска 6, гн., 1977 г. (597 Фархад — Рябина 65, т.-гн., 1965 г. от 502 Заряда и
Люцы, т.-гн., 1960 г.).

150—179—18,5; 7, 6, 7, —, —;

1986, гн. к.

элита, 1986 г.

от 0273 Буфера

4560 КАВА 110

Совхоз «Кичмалкинский» Зольского р-на Кабардино-Балкарии
Т.-гн., 1979 г., в совхозе «Кичмалкинский».

575 Кетмен (Код, гн., 1961 г.—Серна, гн., 1960 г.).

Серна, гн., 1970 г. (Казбек, гн., 1965 г., н. п.—Сусанна, гн., 1965 г., н. п.).

152—178—19; 8, 7, 8, —, —;

1985, т.-гн. к.

1986, гн. к.

элита, 1986 г.

от Полета, вор., 1978 г.

от 0275 Востока

4561 КАДУШКА

Колхоз «Дружба народов» Зольского р-на Кабардино-Балкарии
Рыж., 1974 г., в колхозе «Дружба народов».

569 Дубок (565 Добрый — Анапа 38, гн., 1964 г.).

Катушка, рыж., 1965 г. (588 Темп — Кандига, н. п.).

152—178—18,5; 7, 7, 7, —, —;

1980, т.-гн. к.

1981, гн. ж.

1982, холоста

1983, рыж. ж.

1984, рыж. к.

1985, холоста

1986, гн. ж.

элита, 1986 г.

от 0297 Ильдона

от 0283 Дарьяла

от т. ж.

от Скрипача, кар., 1975 г.

от т. ж.

от 0283 Дарьяла

от Скрипача, кар., 1975 г.

4562 КАЗАНКА

Колхоз «Дружба народов» Зольского р-на Кабардино-Балкарии
Вор., 1974 г., в колхозе «Дружба народов».

547 Азот (Азамат, гн., 1961 г.—Догадка, т.-гн., 1958 г.).

Кара, кар., 1969 г. (Капрал, т.-гн., 1966 г. от 515 Красавца и Кабардинки, гн.,
1954 г.—Куба, т.-гн., 1961 г.).

154—179—19; 8, 8, 7, —, —;

1980, т.-гн. ж.

1981, т.-гн. к.

1982, вор. ж.

1983, холоста

1984, т.-гн. к.

1985, т.-гн. к.

1986, т.-гн. к.

элита, 1986 г.

от Гарнира, гн., 1969 г.

от т. ж.

от 0297 Ильдона

от т. ж.

от Скрипача, кар., 1975 г.

от т. ж.

от т. ж.

4563 КАКУРАЦА 115

Колхоз «Красная Кабарда» Баксанского р-на Кабардино-Балкарии
Вор., 1983 г., в колхозе «Красная Кабарда».

572 Казбек (Казбек 1, т.-гн., 1968 г.—Белла, вор., 1969 г.).

Кудрявая 21, вор., 1976 г. (Разбег 1, т.-гн., 1968 г. от 486 Граба и Сунжи, гн.,
1959 г.—коб. н. п.).

147—174—18,5; 6, 6, 6, —, —;

1-й класс, 1986 г.

4564 КАЛИНА 149

Совхоз «Кичмалкинский» Зольского р-на Кабардино-Балкарии
Гн., 1981 г., в совхозе «Кичмалкинский».

575 Кетмен (Код, гн., 1961 г.—Серна, гн., 1960 г.).

Муха, гн., 1973 г. (Ворон, гн., 1968 г., н. п.—Ида, гн., 1965 г., н. п.).

149—175—18,5; 6, 6, 5, —, —;

1985, гн. ж.
1986, гн. к.

1-й класс, 1986 г.
от 0275 Востока
от т. ж.

4565 КАЛИНА 36

Колхоз «Кавказ» Зольского р-на Кабардино-Балкарии
Т.-гн., 1982 г., в колхозе «Кавказ».

571 Кавказ (Бальзам, гн., 1966 г.—Казарма, гн., 1962 г.).

Замира, т.-гн., 1972 г. (Тарзан, гн., 1962 г. от 540 Фазана и 3298 Азбуки—
Сирена, н. п.).

149—174—17,5; 6, 4, 6, —, —;

1-й класс, 1986 г.

4566 КАЛИТКА 33

Колхоз «Кавказ» Зольского р-на Кабардино-Балкарии
Гн., 1977 г., в колхозе «Кавказ».

587 Тайфун (Тахир, гн., 1957 г.—Фетка, гн., 1962 г.).

Комета, т.-гн., 1972 г. (Тарзан, гн., 1962 г. от 540 Фазана и 3298 Азбуки—
коб. н. п.).

153—180—19; 8, 8, 7, —, —;

1983, гн. к.
1984, гн. ж.
1985, холоста
1986, т.-гн. ж.

элита, 1986 г.
от 570 Заура
от т. ж.
от т. ж.
от 572 Казбека

4567 КАМА 88

Совхоз «Кичмалкинский» Зольского р-на Кабардино-Балкарии
Гн., 1981 г., в совхозе «Кичмалкинский».

575 Кетмен (Код, гн., 1961 г.—Серна, гн., 1960 г.).

Фергана, гн., 1970 г. (Фарсон, гн., 1962 г., н. п.—Фея, гн., 1959 г., н. п.).

148—179—18,5; 6, 5, 5, —, —;

1986, гн. к.

1-й класс, 1986 г.
от 0275 Востока

4568 КАМЧАТКА 93

Колхоз «Красная Кабарда» Баксанского р-на Кабардино-Балкарии
Т.-гн., 1984 г., в колхозе «Красная Кабарда».

572 Казбек (Казбек 1, т.-гн., 1968 г.—Белла, вор., 1969 г.).

Корсика 3, т.-рыж., 1979 г. (Сектор, гн., 1969 г., от Салюта, т.-гн., 1954 г. и Та-
ры, гн., 1958 г.—коб. н. п.).

150—172—18,5; 7, 7, 6, —, —;

элита, 1986 г.

4569 КАНАДА 150

Совхоз «Кичмалкинский» Зольского р-на Кабардино-Балкарии
Гн., 1980 г., в совхозе «Кичмалкинский».

575 Кетмен (Код, гн., 1961 г.—Сенар, гн., 1960 г.).

Птичка, гн., 1972 г. (Сектор, гн., 1968 г., н. п.—Табуретка, гн., 1964 г., н. п.).

150—178—19; 8, 7, 8, —, —;

1985, холоста
1986, гн. к.

элита, 1986 г.
от 570 Заура
от 0275 Востока

4570 КАНАДАРА 94

Совхоз «Кичмалкинский» Зольского р-на Кабардино-Балкарии
Т.-гн., 1978 г., в совхозе «Кичмалкинский».

575 Кетмен (Код, гн., 1961 г.—Серна, гн., 1960 г.).
Кибиша, гн., 1971 г. (Казбек, гн., 1965 г., н. п.—Ангара, гн., 1962 г., н. п.).

152—179—18,5; 8, 8, 7, —, —; элита, 1986 г.
1983, гн. ж. от 578 Лазарета
1984, гн. к. от 570 Заура
1985, гн. к. Полка 95 от Полета, вор., 1978 г.
1986, т.-гн. ж. от т. ж.

4571 КАНАЛЬЯ 21

Колхоз «Кавказ» Зольского р-на Кабардино-Балкарии
Гн., 1983 г., в колхозе «Кавказ».

571 Кавказ (Бальзам, гн., 1966 г.—Казарма, гн., 1962 г.).
Манера, гн., 1972 г. (Тарзан, гн., 1962 г. от 540 Фазана и 3298 Азбуки — коб. н. п.).

151—173—18; 6, 6, 5, —, —; 1-й класс, 1986 г.

4572 КАНВА 90

Колхоз «Красная Кабарда» Баксанского р-на Кабардино-Балкарии
Т.-гн., 1984 г., в колхозе «Красная Кабарда».

572 Казбек (Казбек 1, т.-гн., 1968 г.—Белла, вор., 1969 г.).
Скудная 3, т.-гн., 1977 г. (Сектор, гн., 1969 г. от Салюта, т.-гн., 1954 г. и Тары,
гн., 1958 г.—коб. н. п.).

146—175—17,5; 5, 5, 4, —, —; 1-й класс, 1986 г.

4573 КАНДИГА 14

Колхоз «Кавказ» Зольского р-на Кабардино-Балкарии
Гн., 1982 г., в колхозе «Кавказ».

571 Кавказ (Бальзам, гн., 1966 г.—Казарма, гн., 1962 г.).
Интрига, гн., 1976 г. (590 Турист — коб. н. п.).

153—178—19; 7, 7, 8, —, —; элита, 1986 г.

4574 КАРА 90

Совхоз «Кичмалкинский» Зольского р-на Кабардино-Балкарии
Гн., 1981 г., в совхозе «Кичмалкинский».

575 Кетмен (Код, гн., 1961 г.—Серна, гн., 1960 г.).
Кума, гн., 1974 г. (Загор, гн., 1968 г., н. п.—Луга, гн., 1960 г., н. п.).

150—179—19; 8, 7, 8, —, —; элита, 1986 г.
1986, гн. к. от 0275 Востока

4575 КАРАГАНДА 116

Колхоз «Красная Кабарда» Баксанского р-на Кабардино-Балкарии
Т.-гн., 1973 г., в колхозе «Красная Кабарда».

572 Казбек (Казбек 1, т.-гн., 1968 г.—Белла, вор., 1969 г.).
Сахарница 13, гн., 1977 г. (Разбег 1, т.-гн., 1968 г. от 486 Граба и Сунжи, гн.,
1959 г.—коб. н. п.).

151—179—18,5; 7, 7, 7, —, —; элита, 1986 г.

4576 КАРЕТА 115

Совхоз «Кичмалкинский» Зольского р-на Кабардино-Балкарии
Гн., 1980 г., в совхозе «Кичмалкинский».

575 Кетмен (Код, гн., 1961 г.—Серна, гн., 1960 г.).
Защелка, гн., 1972 г. (Букет, гн., 1965 г., н. п.—Висла, гн., 1964 г., н. п.).

151—179—18,5; 7, 7, 8, —, —; элита, 1986 г.
1985, гн. ж. от 0275 Востока
1986, т.-гн. к. от Полета, вор., 1978 г.

4577 КАРТИНКА 11

Колхоз «Кавказ» Зольского р-на Кабардино-Балкарии
Гн., 1982 г., в колхозе «Кавказ».

571 Кавказ (Бальзам, гн., 1966 г.— Казарма, гн., 1962 г.).
Фиалка, гн., 1978 г. (587 Тайфун— Флора, гн., н. п.).

152—170—19; 7, 4, 6, —, —; 1-й класс, 1986 г.

4578 КАСКАДА 111

Совхоз «Кичмалкинский» Зольского р-на Кабардино-Балкарии
Гн., 1981 г., в совхозе «Кичмалкинский».

575 Кетмен (Код, гн., 1961 г.— Серна, гн., 1960 г.).
Каштанка, гн., 1972 г. (Казбек, гн., 1965 г., н. п.— Ангара, гн., 1962 г., н. п.).

152—179—18,5; 7, 7, 8, —, —; элита, 1986 г.
1986, гн. к. от 0275 Востока

4579 КАШМА 97

Совхоз «Кичмалкинский» Зольского р-на Кабардино-Балкарии
Вор., 1981 г., в совхозе «Кичмалкинский».

575 Кетмен (Код, гн., 1961 г.— Серна, гн., 1960 г.).
Маска, т.-гн., 1976 г. (Сектор, гн., 1968 г., н. п.— Азида, гн., 1970 г., н. п.).

150—181—19; 8, 7, 8, —, —; элита, 1986 г.
1986, гн. к. от 0275 Востока

4580 КЕНТАВРА 107

Совхоз «Кичмалкинский» Зольского р-на Кабардино-Балкарии
Вор., 1981 г., в совхозе «Кичмалкинский».

575 Кетмен (Код, гн., 1961 г.— Серна, гн., 1960 г.).
Вологда, гн., 1974 г. (Ворон, гн., 1968 г., н. п.— Забава, гн., 1963 г., н. п.).

152—177—19; 7, 8, 8, —, —; элита, 1986 г.
1986, гн. ж. от 0275 Востока

4581 КИРЗА 114

Совхоз «Кичмалкинский» Зольского р-на Кабардино-Балкарии
Т.-гн., 1979 г., в совхозе «Кичмалкинский».

575 Кетмен (Код, гн., 1961 г.— Серна, гн., 1960 г.).
Байга, гн., 1973 г. (Бердан, вор., 1964 г., н. п.— Мерка, гн., 1961 г., н. п.).

150—180—19; 8, 8, 7, —, —; элита, 1986 г.
1984, вор. ж. от Полета, вор., 1978 г.
1985, гн. к. от 570 Заура
1986, холоста от т. ж.

4582 КОБРА 97

Колхоз «Красная Кабарда» Баксанского р-на Кабардино-Балкарии
Т.-гн., 1985 г., в колхозе «Красная Кабарда».

572 Казбек (Казбек 1, т.-гн., 1968 г.— Белла, вор., 1969 г.).
Каролина 2, гн., 1978 г. (Сектор, гн., 1969 г. от Салюта, т.-гн., 1954 г. и Тарн,
гн., 1958 г.— коб. н. п.).

148—168—18; 6, 5, 5, —, —; 1-й класс, 1986 г.

4583 КОВАРНАЯ 11

Колхоз «Кавказ» Зольского р-на Кабардино-Балкарии
Гн., 1980 г., в колхозе «Кавказ».

571 Кавказ (Бальзам, гн., 1966 г.— Казарма, гн., 1962 г.).
Отвага, т.-гн., 1974 г. (590 Турист— коб. н. п.).

153—178—19; 7, 7, 6, —, —; элита, 1986 г.
1985, гн. к. от Зачета, вор., 1977 г.
1986, гн. ж. от т. ж.

4584 КОЛЕРА 98

Совхоз «Кичмалкинский» Зольского р-на Кабардино-Балкарии
Т.-рыж., 1981 г., в совхозе «Кичмалкинский».

575 Кетмен (Код, гн., 1961 г.—Серна, гн., 1960 г.).

Муза, гн., 1975 г. (Казбек, гн., 1965 г.—Баца 1, гн., 1970 г., н. п.).

149—176—18,5; 5, 5, 6, —, —;
1986, т.-гн. ж.

1-й класс, 1986 г.
от Полета, вор., 1978 г.

4585 КОЛЫБЕЛЬНАЯ 103

Колхоз «Красная Кабарда» Баксанского р-на Кабардино-Балкарии
Т.-гн., 1983 г., в колхозе «Красная Кабарда».

572 Казбек (Казбек 1, т.-гн., 1968 г.—Белла, вор., 1969 г.).

Картина 3, т.-гн., 1978 г. (Сектор, гн., 1969 г. от Салюта, т.-гн., 1954 г. и Тары,
гн., 1958 г.—коб. н. п.).

146—172—18; 5, 5, 4, —, —;

1-й класс, 1986 г.

4586 КОЛХИДА 108

Колхоз «Красная Кабарда» Баксанского р-на Кабардино-Балкарии

572 Казбек (Казбек 1, т.-гн., 1968 г.—Белла, вор., 1969 г.).

Спилка 29, гн., 1978 г. (Сектор, гн., 1969 г. от Салюта, т.-гн., 1954 г. и Тары,
гн., 1958 г.—коб. н. п.).

149—176—18,5; 6, 6, 6, —, —;

1-й класс, 1986 г.

4587 КОРДА 113

Совхоз «Кичмалкинский» Зольского р-на Кабардино-Балкарии
Т.-гн., 1979 г., в совхозе «Кичмалкинский».

575 Кетмен (Код, гн., 1961 г.—Серна, гн., 1960 г.).

Мольба, гн., 1970 г. (Бердан, вор., 1964 г., н. п.—Катанга, гн., 1965 г., н. п.).

152—178—19; 7, 8, 8, —, —;
1984, гн. ж.
1985, гн. ж.
1986, т.-гн. к.

элита, 1986 г.
от 570 Заура
от Полета, вор., 1978 г.
от т. ж.

4588 КОРОБКА 109

Колхоз «Красная Кабарда» Баксанского р-на Кабардино-Балкарии
Т.-гн., 1985 г., в колхозе «Красная Кабарда».

572 Казбек (Казбек 1, т.-гн., 1968 г.—Белла, вор., 1969 г.).

Камберра 3, т.-гн., 1979 г. (Сектор, гн., 1969 г. от Салюта, т.-гн., 1954 г. и Та-
ры, гн., 1958 г.—коб. н. п.).

146—171—18; 5, 4, 6, —, —;

1-й класс, 1986 г.

4589 КОРЫСТНАЯ 102

Колхоз «Красная Кабарда» Баксанского р-на Кабардино-Балкарии
Вор., 1985 г., в колхозе «Красная Кабарда».

572 Казбек (Казбек 1, т.-гн., 1968 г.—Белла, вор., 1969 г.).

Секунда 4, вор., 1980 г. (Сектор, гн., 1969 г. от Салюта, т.-гн., 1954 г. и Тары,
гн., 1958 г.—коб. н. п.).

147—168—18; 5, 6, 5, —, —;

1-й класс, 1986 г.

4590 КОСТРА 93

Совхоз «Кичмалкинский» Зольского р-на Кабардино-Балкарии
Т.-гн., 1979 г., в совхозе «Кичмалкинский».

575 Кетмен (Код, гн., 1961 г.—Серна, гн., 1960 г.).

Дилемма, гн., 1972 г. (Сектор, гн., 1968 г., н. п.—Фама, гн., 1963 г., н. п.).

153—180—19; 7, 8, 8, —, —;
1984, холоста
1985, гн. к.
1986, гн. к.

элита, 1986 г.
от 0275 Востока
от 570 Заура
от Полета, вор., 1978 г.

4591 КОСЬБА 99

Совхоз «Кичмалкинский» Зольского р-на Кабардино-Балкарии
Т.-гн., 1979 г., в совхозе «Кичмалкинский».

575 Кетмен (Код, гн., 1961 г.—Серна, гн., 1960 г.).

Леска, т.-гн., 1973 г. (Люстр, гн., 1967 г., н. п.—База, гн., 1968 г., н. п.).

152—179—19; 7, 8, 8, —, —; элита, 1986 г.
1984, гн. к. от 570 Заура
1985, гн. к. от 0275 Востока
1986, т.-гн. ж. от Полета, вор., 1978 г.

4592 КРОНА 128

Совхоз «Кичмалкинский» Зольского р-на Кабардино-Балкарии
Гн., 1980 г., в совхозе «Кичмалкинский».

575 Кетмен (Код, гн., 1961 г.—Серна, гн., 1960 г.).

Бухара, гн., 1971 г. (Букет, гн., 1965 г., н. п.—Розетка, гн., 1964 г., н. п.).

150—177—19; 7, 7, 8, —, —; элита, 1986 г.
1985, гн. ж. от 0275 Востока
1986, т.-гн. к. от Полета, вор., 1978 г.

4593 КРУЖКА 129

Совхоз «Кичмалкинский» Зольского р-на Кабардино-Балкарии
Вор., 1979 г., в совхозе «Кичмалкинский».

575 Кетмен (Код, гн., 1961 г.—Серна, гн., 1960 г.).

Физика, т.-гн., 1972 г. (Факир, гн., 1966 г., н. п.—Лищедея, гн., 1964 г., н. п.).

151—178—19; 7, 7, 6, —, —; элита, 1986 г.
1984, гн. ж. от 570 Заура
1985, холоста от Полета, вор., 1978 г.
1986, гн. к. от 0275 Востока

4594 КРУПИЦА 130

Совхоз «Кичмалкинский» Зольского р-на Кабардино-Балкарии
Т.-гн., 1980 г., в совхозе «Кичмалкинский».

575 Кетмен (Код, гн., 1961 г.—Серна, гн., 1960 г.).

Волга, гн., 1969 г. (Казбек, гн., 1965 г., н. п.—Фома, гн., 1964 г., н. п.).

149—178—18,5; 7, 7, 6, —, —; элита, 1986 г.,
1985, гн. к. от 0275 Востока
1986, гн. к. от т. ж.

4595 КРУЧИНА 89

Колхоз «Красная Кабарда» Баксанского р-на Кабардино-Балкарии
Вор., 1984 г., в колхозе «Красная Кабарда».

572 Казбек (Казбек 1, т.-гн., 1968 г.—Белла, вор., 1969 г.).

Сахарница, гн., 1977 г. (Сектор, гн., 1969 г. от Салюта, т.-гн., 1954 г. и Тары,
гн., 1958 г.—коб. н. п.).

146—176—17,5; 5, 5, 4, —, —; 1-й класс, 1986 г.

4596 КУБИНКА 109

Совхоз «Кичмалкинский» Зольского р-на Кабардино-Балкарии
Т.-гн., 1979 г., в совхозе «Кичмалкинский».

575 Кетмен (Код, гн., 1961 г.—Серна, гн., 1960 г.).

Дудочка, гн., 1972 г. (Загор, гн., 1968 г., н. п.—Буча, гн., 1961 г., н. п.).

152—183—18,5; 7, 8, 6, —, —; элита, 1986 г.
1984, гн. к. от 0275 Востока
1985, гн. к. от 570 Заура
1986, холоста от Полета, вор., 1978 г.

4597 КУЗИНА

Колхоз «Кавказ» Зольского р-на Кабардино-Балкарии
Гн., 1976 г., в колхозе «Кавказ».

578 Тайфун (Тахир, гн., 1957 г.—Фетка, гн., 1962 г.).
Грация, гн., 1970 г. (Тарзан, гн., 1962 г. от 540 Фазана 3298 Азбуки — коб. н. п.).

153—180—19,5; 7, 8, 7, —, —; элита, 1986 г.
1981, гн. к. от 590 Туриста
1982, гн. к. от. т. ж.
1983, вор. ж. от. т. ж.
1984, св.-гн. к. от. т. ж.
1985, т.-гн. ж. от 572 Казбека
1986, т.-гн. к. от. т. ж.

4598 КУКАРАЧА 96

Колхоз «Красная Кабарда» Баксанского р-на Кабардино-Балкарии
Вор., 1984 г., в колхозе «Красная Кабарда».

572 Казбек (Казбек 1, т.-гн., 1968 г.—Белла, вор., 1969 г.).
Косметика 2, т.-гн., 1979 г. (Сектор, гн., 1969 г. от Салюта, т.-гн., 1954 г. и Та-
ры, гн., 1958 г.—коб. н. п.).

146—174—18; 5, 5, 5, —, —; 1-й класс, 1986 г.

4599 КУМА 121

Колхоз «Красная Кабарда» Баксанского р-на Кабардино-Балкарии
Гн., 1983 г., в колхозе «Красная Кабарда».

572 Казбек (Казбек 1, т.-гн., 1968 г.—Белла, вор., 1969 г.).
Сапфира 19, гн., 1979 г. (Лабиринт, т.-гн., 1964 г. от Салюта, т.-гн., 1954 г. и
3387 Арматуры коб. н. п.).

149—177—18,5; 6, 6, 6, —, —; 1-й класс, 1986 г.

4600 КУШКА 108

Совхоз «Кичмалкинский» Зольского р-на Кабардино-Балкарии
Гн., 1978 г., в совхозе «Кичмалкинский».

575 Кетмен (Код, гн., 1961 г.—Серна, гн., 1960 г.).
Ракета, гн., 1972 г. (Бокс, гн., 1965 г., н. п.—Радуга, т.-гн., 1968 г., н. п.).

150—178—18,5; 6, 7, 7, —, —; 1-й класс, 1986 г.
1983, гн. к. от 578 Лазарета
1984, гн. ж. от 0275 Востока
1985, гн. к. от 570 Заура
1986, холоста от Полета, вор., 1978 г.

4601 ЛАДОГА 49

Совхоз «Кабардинский» Зольского р-на Кабардино-Балкарии
Вор., 1979 г., в совхозе «Кабардинский».

Лобик 18, гн., 1970 г. (Литер 5, св.-гн., 1953 г. от 0108 Летчика и 3949 Лезун-
ки — 4474 Дида).

Лида 9, гн., 1968 г. (Луч 60, гн., 1960 г. от 523 Лука и 0866 Енисей — Ласточ-
ка 7, гн., 1964 г. от 476 Бисера и Куры 23, гн., 1959 г.).

149—178—18,5; 7, 6, 7, —, —; элита, 1986 г.
1984, гн. к. Ида 12 от 0302 Ипата
1985, гн. к. от 0273 Буфера
1986, гн. к. от 0320 Прометея

4602 ЛАМА 77

Колхоз «Красная Кабарда» Баксанского р-на Кабардино-Балкарии
Гн., 1983 г., в колхозе «Красная Кабарда».

Лакох, гн., 1970 г. (Лабиринт, гн., 1964 г. от Салюта, т.-гн., 1954 г. и 3387 Арма-
туры — Кара, гн., 1964 г. от 447 Авиата и 3526 Бирмы).

Даха, гн., 1977 г. (Разбег, т.-гн., 1968 г. от 486 Граба и Сунжи, гн., 1959 г.—
коб. н. п.).

148—176—19; 7, 7, 8, —, —; элита, 1986 г.

4603 ЛАМПА 17

Совхоз «Кичмалкинский» Зольского р-на Кабардино-Балкарии
Гн., 1980 г., в совхозе «Кичмалкинский».

578 Лазарет (Листок, гн., 1960 г.—3851 Золка).

Лига, гн., 1976 г. (Ладан, гн., 1970 г., н. п.—Лира, кар., 1972 г., н. п.).

150—179—18,5; 8, 7, 7, —, —;	элита, 1986 г.
1984, гн. к. Забота 32	от 570 Заура
1985, гн. к. Варна 26	от 0275 Востока
1986, гн. ж.	от Полета, вор., 1978 г.

4604 ЛАТВА 105

Совхоз «Кичмалкинский» Зольского р-на Кабардино-Балкарии
Т.-гн., 1981 г., в совхозе «Кичмалкинский».

578 Лазарет (Листок, гн., 1960 г.—3851 Золка).

Леса, гн., 1976 г. (Лектор, гн., 1968 г., н. п.—Паста, гн., 1966 г., н. п.).

149—178—18,5; 6, 6, 5, —, —;	1-й класс, 1986 г.
1986, гн. к.	от 0275 Востока

4605 ЛЕНТА 96

Совхоз «Кичмалкинский» Зольского р-на Кабардино-Балкарии
Гн., 1980 г., в совхозе «Кичмалкинский».

575 Кетмен (Код, гн., 1961 г.—Серна, гн., 1960 г.).

Кострома, гн., 1974 г. (Сектор, гн., 1968 г., н. п.—Рулетка, т.-гн., 1967 г., н. п.).

148—179—18,5; 5, 7, 5, —, —;	1-й класс, 1986 г.
1985, гн. ж.	от 0275 Востока
1986, гн. к.	от т. ж.

4606 ЛЕТА 59

Совхоз «Кичмалкинский» Зольского р-на Кабардино-Балкарии
Т.-гн., 1982 г., в совхозе «Кичмалкинский».

578 Лазарет (Листок, гн., 1960 г.—3851 Золка).

Доска, гн., 1977 г. (Бек, гн., 1968 г., н. п.—Мадина, т.-сер., 1971 г., н. п.).

147—174—18,5; 6, 6, 5, —, —;	1-й класс, 1986 г.
1986, гн. ж.	от Полета, вор., 1978 г.

4607 ЛЕСКА 49

Совхоз «Кичмалкинский» Зольского р-на Кабардино-Балкарии
Гн., 1980 г., в совхозе «Кичмалкинский».

578 Лазарет (Листок, гн., 1960 г.—3851 Золка).

Бабочка, гн., 1974 г. (Бокс, гн., 1965 г., н. п.—Ручка, т.-гн., 1968 г., н. п.).

152—180—19; 8, 8, 7, —, —;	элита, 1986 г.
1984, холоста	от 570 Заура
1985, св.-гн. к.	от Полета, вор., 1978 г.
1986, т.-гн. к.	от т. ж.

4608 ЛИГАТУРА 96

Совхоз «Кабардинский» Зольского р-на Кабардино-Балкарии
Кар., 1977 г., в совхозе «Кабардинский».

Лобик 18, гн., 1970 г. (Литер 5, св.-гн., 1953 г. от 0108 Летчика и 3949 Лезунки—4474 Дида).

Добрая 10, св.-гн., 1969 г. (561 Девиз—Лабух 48, св.-гн., 1959 г. от 523 Лука и Зорьки 97).

149—178—18,5; 7, 6, 6, —, —;	1-й класс, 1986 г.
1983, холоста	от 0302 Ипата
1984, гн. к. Индейка 72	от т. ж.
1985, холоста	от 0273 Буфера
1986, гн. ж.	от 555 Битла

4609 ЛИГАТУРА 45

Совхоз «Кабардинский» Зольского р-на Кабардино-Балкарии
Кар., 1979 г., в совхозе «Кабардинский».

Лобик 18, гн., 1970 г. (Литер 5, св.-гн., 1953 г. от 0108 Летчика и 3949 Лезунки — 4474 Дида).

Волга 21, кар., 1970 г. (Луч 60, гн., 1960 г. от 523 Лука и 0866 Енисей — 3342 Андола).

153—182—19; 7, 8, 8, —, —;
1984, вор. к. История 87
1985, гн. к.
1986, холоста

элита, 1986 г.
от 0302 Ипата
от 0273 Буфера
от 0320 Прометей

4610 ЛИМФА 142

Совхоз «Кичмалкинский» Зольского р-на Кабардино-Балкарии
Гн., 1980 г., в совхозе «Кичмалкинский».

578 Лазарет (Листок, гн., 1960 г.— 3851 Золка).

Искра, гн., 1973 г. (Ворон, гн., 1968 г., н. п.— Зада, гн., 1965 г., н. п.).

148—178—18,5; 6, 6, 5, —, —;
1985, холоста
1986, гн. ж.

1-й класс, 1986 г.
от 0275 Востока
от 553 Байкала

4611 ЛИНЕЙКА 44

Совхоз «Кичмалкинский» Зольского р-на Кабардино-Балкарии
Гн., 1980 г., в совхозе «Кичмалкинский».

578 Лазарет (Листок, гн., 1960 г.— 3851 Золка).

Почта, гн., 1975 г. (Памир, св.-гн., 1967 г., н. п.— Пальма, т.-гн., 1965 г., н. п.).

150—179—19; 6, 8, 7, —, —;
1984, гн. к. Вышка 85
1985, гн. ж. Водолаз 91
1986, гн. к.

элита, 1986 г.
от 0275 Востока
от т. ж.
от Полета, вор., 1978 г.

4612 ЛИОНА 78

Совхоз «Кичмалкинский» Зольского р-на Кабардино-Балкарии
Вор., 1981 г., в совхозе «Кичмалкинский».

578 Лазарет (Листок, гн., 1960 г.— 3851 Золка).

Турбаза, т.-гн., 1973 г. (Бармен, т.-гн., 1964 г., н. п.— Зина, гн., 1967 г., н. п.).

150—178—18; 7, 7, 6, —, —;
1985, гн. к. Пипетка 119
1986, гн. ж.

элита, 1986 г.
от Полета, вор., 1978 г.
от 0275 Востока

4613 ЛИСА 45

Совхоз «Кичмалкинский» Зольского р-на Кабардино-Балкарии
Гн., 1980 г., в совхозе «Кичмалкинский».

578 Лазарет (Листок, гн., 1960 г.— 3851 Золка).

Лигатура, св.-гн., 1975 г. (Лидер, св.-гн., 1962 г., н. п.— Заметка, гн., 1960 г., н. п.).

149—180—18,5; 8, 7, 6, —, —;
1984, рыж. к. Вишня 74
1985, гн. ж. Верд 104
1986, гн. к.

элита, 1986 г.
от 0275 Востока
от т. ж.
от 570 Заура

4614 ЛИСИЧКА 156

Совхоз «Кичмалкинский» Зольского р-на Кабардино-Балкарии
Гн., 1980 г., в совхозе «Кичмалкинский».

578 Лазарет (Листок, гн., 1960 г.— 3851 Золка).

Симпатия, св.-гн., 1974 г. (Лектор, гн., 1968 г., н. п.— Паста, гн., 1966 г., н. п.).

149—179—18; 5, 6, 5, —, —;
1985, холоста
1986, гн. ж.

1-й класс, 1986 г.
от 0275 Востока
от т. ж.

4615 ЛИСТВА 70

Совхоз «Кичмалкинский» Зольского р-на Кабардино-Балкарии
Гн., 1981 г., в совхозе «Кичмалкинский».

578 Лазарет (Листок, гн., 1960 г.— 3851 Золка).

Буча, гн., 1975 г. (Бек, гн., 1968 г., н. п.— Шишка, гн., 1968 г., н. п.).

150—178—18,5; 7, 7, 7 —, —;
1986, гн. ж.

элита, 1986 г.
от Полета, вор., 1978 г.

4616 ЛИСТОЧКА 19

Совхоз «Кичмалкинский» Зольского р-на Кабардино-Балкарии
Т.-гн., 1980 г., в совхозе «Кичмалкинский».

578 Лазарет (Листок, гн., 1960 г.— 3851 Золка).

Лебедка, гн., 1975 г. (Берд, гн., 1968 г., н. п.— Бирка, гн., 1969 г., н. п.).

148—177—18; 6, 6, 6, —, —;
1984, гн. к. Заправка 39
1985, гн. к. Пломба 27
1986, вор. ж.

1-й класс, 1986 г.
от 570 Заура
от Полета, вор., 1978 г.
от г. ж.

4617 ЛИХАЯ 79

Совхоз «Кичмалкинский» Зольского р-на Кабардино-Балкарии
Т.-гн., 1980 г., в совхозе «Кичмалкинский».

578 Лазарет (Листок, гн., 1960 г.— 3851 Золка).

Тачанка, т.-гн., 1971 г. (Тахир, гн., 1964 г., н. п.— Булка, гн., 1962 г., н. п.).

147—176—18,5; 6, 5, 6, —, —;
1985, гн. ж. Полкан 149
1986, гн. к.

1-й класс, 1986 г.
от Полета, вор., 1978 г.
от 0275 Востока

4618 ЛИХВА 71

Совхоз «Кичмалкинский» Зольского р-на Кабардино-Балкарии
Гн., 1981 г., в совхозе «Кичмалкинский».

578 Лазарет (Листок, гн., 1960 г.— 3851 Золка).

Зарета, гн., 1968 г. (Факир, гн., 1963 г., н. п.— Сетка, гн., 1968 г., н. п.).

149—179—18,5; 8, 7, 6, —, —;
1986, т.-гн. к.

элита, 1986 г.
от 0275 Востока

4619 ЛОГИКА 86

Совхоз «Кичмалкинский» Зольского р-на Кабардино-Балкарии
Гн., 1980 г., в совхозе «Кичмалкинский».

578 Лазарет (Листок, гн., 1960 г.— 3851 Золка).

Бумага, гн., 1962 г. (Бакен, гн., 1966 г., н. п.— Ласка, гн., 1962 г., н. п.).

149—176—18,5; 6, 5, 6, —, —;
1985, гн. ж.
1986, т.-гн. ж.

1-й класс, 1986 г.
от 0275 Востока
от Полета, вор., 1978 г.

4620 ЛОДКА 67

Совхоз «Кичмалкинский» Зольского р-на Кабардино-Балкарии
Т.-гн., 1979 г., в совхозе «Кичмалкинский».

548 Акбар (Азимут, гн., 1961 г.— Дара, гн., 1962 г.).

Заколка, т.-гн., 1972 г. (Загор, гн., 1968 г., н. п.— Белка, гн., 1958 г., н. п.).

149—182—19; 7, 7, 6, —, —;
1984, гн. ж.
1985, гн. к. Почта 102
1986, т.-гн. ж.

элита, 1986 г.
от 570 Заура
от Полета, вор., 1978 г.
от т. ж.

4621 ЛОРА 69

Совхоз «Кичмалкинский» Зольского р-на Кабардино-Балкарии
Гн., 1979 г., в совхозе «Кичмалкинский».

578 Лазарет (Листок, гн., 1960 г.— 3851 Золка).

Буза, гн., 1975 г. (Бексан, гн., 1966 г., н. п.— Вочка, гн., 1969 г., н. п.).

152—180—19; 7, 8, 6, —, —;	элита, 1986 г.
1983, гн. к. Зита 58	от 570 Заура
1984, холоста	от т. ж.
1985, т.-гн. ж. Багдад 75	от 0275 Востока
1986, гн. к.	от Полета, вор., 1978 г.

4622 ЛЮСТРА 76

Колхоз «Красная Кабарда» Баксанского р-на Кабардино-Балкарии
Гн., 1983 г., в колхозе «Красная Кабарда».

Лакох, гн., 1970 г. (Лабиринт, гн., 1964 г. ост Салюта, т.-гн., 1954 г. и 3387 Арматуры — Кара, гн., 1964 г. от 447 Авната и 3526 Бирмы).

Фица, гн., 1972 г. (Батраз, гн., 1965 г. от 466 Байкала и Азбуки, гн., 1957 г.— коб. н. п.).

146—178—18,5; 5, 6, 6, —, —; 1-й класс, 1986 г.

4623 МАЗАНКА 23

Колхоз «Кавказ» Зольского р-на Кабардино-Балкарии
Вор., 1983 г., в колхозе «Кавказ».

571 Кавказ (Бальзам, гн., 1966 г.— Казарма, гн., 1962 г.).

Амазонка, вор., 1976 г. (Тарзан, гн., 1962 г. от 540 Фазана и 3298 Азбуки — коб. н. п.).

148—163—17; 5, 4, 6, —, —; 1-й класс, 1986 г.

4624 ОБИЛЬНАЯ 101

Колхоз «Красная Кабарда» Баксанского р-на Кабардино-Балкарии
Гн., 1984 г., в колхозе «Красная Кабарда».

583 Орлик (Батраз, гн., 1965 г.— Ляца, гн., 1968 г.).

Карста 4, вор., 1978 г. (Лабиринт, т.-гн., 1964 г. от Салюта, т.-гн., 1954 г. и 3387 Арматуры — коб. н. п.).

146—167—18; 5, 5, 4, —, —; 1-й класс, 1986 г.

4625 ОЛИМПИЙКА 120

Колхоз «Красная Кабарда» Баксанского р-на Кабардино-Балкарии
Гн., 1985 г., в колхозе «Красная Кабарда».

583 Орлик (Батраз, гн., 1965 г.— Ляца, гн., 1968 г.).

Свирепая 8, гн., 1979 г. (Лабиринт, т.-гн., 1964 г. от Салюта, т.-гн., 1954 г. и 3387 Арматуры — коб. н. п.).

147—174—18; 6, 8, 5, —, —; 1-й класс, 1986 г.

4626 ОЛХИДА 119

Колхоз «Красная Кабарда» Баксанского р-на Кабардино-Балкарии
Т.-гн., 1983 г., в колхозе «Красная Кабарда».

583 Орлик (Батраз, гн., 1965 г.— Ляца, гн., 1968 г.).

Каролина 2, гн., 1978 г. (Лабиринт, т.-гн., 1964 г. от Салюта, т.-гн., 1954 г. и 3378 Арматуры — коб. н. п.).

149—177—18,5; 6, 6, 6, —, —; 1-й класс, 1986 г.

4627 ОЛЬХА 112

Колхоз «Красная Кабарда» Баксанского р-на Кабардино-Балкарии
Гн., 1983 г., в колхозе «Красная Кабарда».

583 Орлик (Батраз, гн., 1965 г.— Ляца, гн., 1968 г.).

Скирда 46, т.-гн., 1977 г. (Разбег 1, т.-гн., 1968 г. от 486 Граба и Сунжи, гн., 1959 г.— коб. н. п.).

148—172—18; 6, 5, 5, —, —; 1-й класс, 1986 г.

4628 ОМЕГА 88

Колхоз «Красная Кабарда» Баксанского р-на Кабардино-Балкарии
Гн., 1985 г., в колхозе «Красная Кабарда».

583 Орлик (Батраз, гн., 1965 г.— Ляца, гн., 1968 г.).

Курсавка, гн., 1976 г. (Разбег 1, т.-гн., 1968 г. от 486 Граба и Сунжи, гн.,
1959 г.— коб. н. п.).

146—177—18; 5, 6, 4, —, —;

1-й класс, 1986 г.

4629 ОПАСНАЯ 9

Колхоз «Кавказ» Зольского р-на Кабардино-Балкарии
Гн., 1981 г., в колхозе «Кавказ».

571 Кавказ (Бальзам, гн., 1966 г.— Казарма, гн., 1962 г.).

Оксана, гн., 1974 г. (Тарзан, гн., 1962 г. от 540 Фазана и 3298 Азбуки — коб. н. п.).

149—178—18; 6, 5, 5, —, —;

1-й класс, 1986 г.

1986, гн. ж.

от Зачета, вор., 1977 г.

4630 ОПАСНАЯ 104

Колхоз «Красная Кабарда» Баксанского р-на Кабардино-Балкарии
Гн., 1985 г., в колхозе «Красная Кабарда».

583 Орлик (Батраз, гн., 1965 г.— Ляца, гн., 1968 г.).

Колдунья 11, т.-гн., 1979 г. (Сектор, гн., 1969 г. от Салюта, т.-гн., 1954 г. и
Тары, гн., 1958 г.— коб. н. п.).

147—169—18; 5, 6, 5, —, —;

1-й класс, 1986 г.

4631 ОРБИТА 95

Колхоз «Красная Кабарда» Баксанского р-на Кабардино-Балкарии
Гн., 1985 г., в колхозе «Красная Кабарда».

583 Орлик (Батраз, гн., 1965 г.— Ляца, гн., 1968 г.).

Кульзара 2, кар., 1978 г. (Сектор, гн., 1969 г. от Салюта, т.-гн., 1954 г. и Тары,
гн., 1958 г.— коб. н. п.).

143—163—18; 5, 4, 6, —, —;

1-й класс, 1986 г.

4632 ОРИАНДА 87

Колхоз «Красная Кабарда» Баксанского р-на Кабардино-Балкарии
Т.-гн., 1983 г., в колхозе «Красная Кабарда».

583 Орлик (Батраз, гн., 1965 г.— Ляца, гн., 1968 г.).

Хамтошка 2, гн., 1975 г. (Разбег 1, т.-гн., 1968 г. от 486 Граба и Сунжи, гн., 1959 г.—
коб. н. п.).

148—170—18; 5, 4, 5, —, —;

1-й класс, 1986 г.

4633 ОРИАНДА 100

Колхоз «Красная Кабарда» Баксанского р-на Кабардино-Балкарии
Т.-гн., 1984 г., в колхозе «Красная Кабарда».

583 Орлик (Батраз, гн., 1965 г.— Ляца, гн., 1968 г.).

Скирда 6, т.-гн., 1977 г. (Лабиринт, т.-гн., 1964 г. от Салюта, т.-гн., 1954 г. и
3387 Арматуры — коб. н. п.).

148—168—18; 5, 5, 5, —, —;

1-й класс, 1986 г.

4634 ОРСА 86

Колхоз «Красная Кабарда» Баксанского р-на Кабардино-Балкарии
Гн., 1985 г., в колхозе «Красная Кабарда».

583 Орлик (Батраз, гн., 1965 г.— Ляца, гн., 1968 г.).

Даха, гн., 1977 г. (Сектор, гн., 1969 г. от Салюта, т.-гн., 1954 г. и Тары, гн.,
1958 г.— коб. н. п.).

148—172—18; 6, 5, 5, —, —;

1-й класс, 1986 г.

4635 ОРХИДЕЯ 117

Колхоз «Красная Кабарда» Баксанского р-на Кабардино-Балкарии
Т.-гн., 1985 г., в колхозе «Красная Кабарда».

583 Орлик (Батраз, гн., 1965 г.—Ляца, гн., 1968 г.).

Сахарница 13, гн., 1977 г. (Разбег 1, т.-гн., 1968 г. от 486 Граба и Сунжи, гн.,
1959 г.—коб. н. п.).

148—176—18; 5, 6, 5, —, —; 1-й класс, 1986 г.

4635 ОТВАГА 94

Колхоз «Красная Кабарда» Баксанского р-на Кабардино-Балкарии
Гн., 1984 г., в колхозе «Красная Кабарда».

583 Орлик (Батраз, гн., 1965 г.—Ляца, гн., 1968 г.).

Сигония 28, гн., 1978 г. (Сектор, гн., 1969 г. от Салюта, т.-гн., 1954 г. и Тары,
гн., 1958 г.—коб. н. п.).

147—167—18,5; 5, 5, 5, —, —; 1-й класс, 1986 г.

4637 ОТВАЖНАЯ 105

Колхоз «Красная Кабарда» Баксанского р-на Кабардино-Балкарии
Т.-гн., 1983 г., в колхозе «Красная Кабарда».

583 Орлик (Батраз, гн., 1965 г.—Ляца, гн., 1968 г.).

Курсавка 34, гн., 1976 г. (Разбег 1, т.-гн., 1968 г. от 486 Граба и Сунжи, гн.,
1959 г.—коб. н. п.).

149—176—18,5; 6, 6, 6, —, —; 1-й класс, 1986 г.

4638 ОШИБКА 110

Колхоз «Красная Кабарда» Баксанского р-на Кабардино-Балкарии
Т.-гн., 1983 г., в колхозе «Красная Кабарда».

583 Орлик (Батраз, гн., 1965 г.—Ляца, гн., 1968 г.).

Скудная 30, т.-гн., 1977 г. (Сектор, гн., 1969 г. от Салюта, т.-гн., 1954 г. и Тары,
гн., 1958 г.—коб. н. п.).

151—179—18,5; 8, 7, 7, —, —; элита, 1986 г.

4639 ПЛОМБА 53

Малкинский конный завод
Гн., 1973 г. в Малкинском конном заводе.

584 Памир (504 Змей — Пуля, рыж., 1947 г.).

3342 Андола (274 Альбатрос — 3750 Дубрава).

152—176—18; 6, 6, 5, —, —;	1-й класс, 1981 г.
1978, гн. к. 39	от 596 Фарона
1979, холоста	от в пр. 3668 Довода
1980, гн. к.	от 0299 Индикатора
1981, т.-гн. к.	от т. ж.
1982, гн. ж. 82	от 564 Дирсанта
1983 холоста	от 562 Дженала
1984, вор. ж. 21	от 0299 Индикатора

4640 ПОБЛАЖКА 6

Колхоз «Кавказ» Зольского р-на Кабардино-Балкарии
Гн., 1982 г., в колхозе «Кавказ».

571 Кавказ (Бальзам, гн., 1966 г.—Казарма, гн., 1962 г.).

Победа, кар., 1978 г. (590 Турист — коб. н. п.).

152—179—19; 7, 7, 8, —, —; элита, 1986 г.

4641 ПОМАДА 62

Малкинский конный завод
Св.-гн., 1972 г., в Малкинском конном заводе.

584 Памир (504 Змей — Пуля, рыж., 1947 г.).
3695 Диспозиция (0235 Дар — 3859 Зорька).

154—182—18,5; 7, 7, 6, —, —; элита, 1977 г.

4642 РОДИНКА

Колхоз «Дружба народов» Зольского р-на Кабардино-Балкарии
Вор., 1974 г., в колхозе «Дружба народов».

569 Дубок (565 Добрый — Анапа 38, гн., 1964 г.).
Ромашка, вор., 1968 г. (567 Дон — вор. коб. н. п.).

152—183—18,5; 8, 7, 7, —, —; элита, 1986 г.
1980, вор. к. от 0297 Ильдона
1981, т.-гн. ж. от т. ж.
1982, вор. к. от т. ж.
1983, т.-гн. к. от Скрипача, кар., 1975 г.
1984, холоста от т. ж.
1985, т.-гн. ж. от 0283 Дарьяла
1986, вор. ж. от т. ж.

4643 РЯБИНА 65

Малкинский конный завод
Гн., 1952 г., в Малкинском конном заводе.

167 Залуко 76 (28 Зураб — коб. № 311).
Волга 51, н. п.

153—183—19; 6, 8, 7, —, —; элита, 1965 г.
1960, гн. ж. 29 от 0149 Ахтыра 232
1961, гн. к. 3 от 274 Альбатроса 39
1962, гн. к. 20 от 0149 Ахтыра 232
1963, гн. ж. от 0235 Дара 70
1964 гн. к. 4489 Дозорная 30 от т. ж.
1965, гн. ж. Дрек 29 от т. ж.
1966, гн. к. 4487 Дозировка 32 от т. ж.
1967, вор. к. 6 от в пр. ч/в 1610 Фибрина —
1968, вор. к. 9 от т. ж.
1969, холоста от 596 Фарона 45
1970, гн. ж. от т. ж.

4644 САБА 116

Колхоз «Москва» Советского р-на Кабардино-Балкарии
Гн., 1981 г., в колхозе «Москва».

Союз, св.-гн., 1967 г. (596 Фарон — Лена, гн., 1959 г. от Заряда, гн., 1950 г. и 3999 Лезунки).

Ворога, т.-гн., 1976 г. (596 Фарон — коб. н. п.).

151—182—19; 6, 7, 5, —, —; 1-й класс, 1986 г.

4645 САБЛЯ 259

Колхоз «Москва» Советского р-на Кабардино-Балкарии
Св.-гн., 1979 г., в колхозе «Москва».

Союз, св.-гн., 1967 г. (596 Фарон — Лена, гн., 1959 г. от Заряда, гн., 1950 г. и 3999 Лезунки).

Санка, т.-гн., 1974 г. (Абидат, т.-гн., 1965 г. от 459 Ампера и Сержи — коб. н. п.).

154—180—19; 8, 8, 7, —, —; элита, 1986 г.
1984, т.-гн. к. от Моряка
1985, гн. к. от Патрика
1986, кар. ж. от Арелика

4646 САМАНТА 79

Колхоз «Красная Кабарда» Баксанского р-на Кабардино-Балкарии
Вор., 1983 г., в колхозе «Красная Кабарда».

Спартак, вор., 1974 г. (Сектор, гн., 1969 г. от Салюта, т.-гн., 1954 г. и Тары, гн., 1958 г.—Малка, вор., 1967 г. от 447 Авиата и Самары, гн., 1958 г.).

Кудрявая 2, вор., 1976 г. (Батраз, гн., 1965 г. от 466 Байкала и Азбуки, гн., 1957 г.—коб. н. п.).

150—176—18,5; 7, 7, 7, —, —; элита, 1986 г.

4647 САНИТА 78

Колхоз «Красная Кабарда» Баксанского р-на Кабардино-Балкарии
Вор., 1983 г., в колхозе «Красная Кабарда».

Спартак, вор., 1974 г. (Сектор, гн., 1969 г. от Салюта, т.-гн., 1954 г. и Тары, гн., 1958 г.—Малка, вор., 1967 г. от 447 Авиата и Самары, гн., 1958 г.).

Блокада, т.-гн., 1976 г. (Батраз, гн., 1965 г. от 466 Байкала и Азбуки, гн., 1957 г.—коб. н. п.).

147—172—18,5; 6, 6, 6, —, —; 1-й класс, 1986 г.

4648 СВЕЧА 172

Колхоз «Москва» Советского р-на Кабардино-Балкарии
Т.-гн., 1979 г., в колхозе «Москва».

Союз, св.-гн., 1967 г. (596 Фарон — Лена, гн., 1959 г. от 501 Заряда и 3999 Лезунки).

Улыбка, вор., 1972 г. (Абидат, т.-гн., 1965 г. от 459 Ампера и Сержи — коб. н. п.).

154—182—19,5; 7, 7, 7, —, —; элита, 1986 г.
1984, гн. ж. от Заряда
1985, гн. к. от т. ж.
1986, т.-гн. к. от Анроза

4649 СВЕЧА 60

Колхоз «Москва» Советского р-на Кабардино-Балкарии
Св.-гн., 1980 г., в колхозе «Москва».

Союз, св.-гн., 1967 г. (596 Фарон — Лена, гн., 1959 г. от 501 Заряда и 3999 Лезунки).

Венера, гн., 1975 г. (Абидат, т.-гн., 1965 г. от 459 Ампера и Сержи — коб. н. п.).

150—177—18; 6, 5, 7, —, —; 1-й класс, 1986 г.
1985, т.-гн. к. от 544 Абрека
1986, гн. к. от Моряка

4650 СЕЛЕНА 226

Колхоз «Москва» Советского р-на Кабардино-Балкарии
Гн., 1980 г., в колхозе «Москва».

Союз, св.-гн., 1967 г. (596 Фарон — Лена, гн., 1959 г. от 501 Заряда и 3999 Лезунки).

Лямка, т.-гн., 1970 г. (Забар, гн., 1959 г. от 367 Зюнга и 3223 Дознайки — коб. н. п.).

150—177—18,5; 5, 6, 6, —, —; 1-й класс, 1986 г.
1985, гн. к. от Моряка
1986, рыж. ж. от Пролета

4651 СЕНА 114

Колхоз «Москва» Советского р-на Кабардино-Балкарии
Св.-гн., 1979 г., в колхозе «Москва».

Союз, св.-гн., 1967 г. (596 Фарон — Лена, гн., 1959 г. от 501 Заряда и 3999 Лезунки).

Лебедь, гн., 1973 г. (Забар, гн., 1959 г. от 367 Зюнга и 3723 Дознайки — коб. н. п.).

154—180—19; 7, 8, 7, —, —; элита, 1986 г.
1984, гн. к. от 544 Абрека
1985, вор. к. от Буяна
1986, гн. к. от Эгоиста

4652 СИГАРЕТА 256

Колхоз «Москва» Советского р-на Кабардино-Балкарии
Гн., 1980 г., в колхозе «Москва».

Союз, св.-гн., 1967 г. (596 Фарон — Лена, гн., 1959 г. от 501 Заряда и 3999 Лезунки).

Восточка, гн., 1975 г. (Абидат, т.-гн., 1965 г. от 459 Ампера и Сержи — коб. н. п.).
151—180—19; 6, 7, 5, —, —; 1-й класс, 1986 г.

4653 СИГМА 168

Колхоз «Москва» Советского р-на Кабардино-Балкарии
Св.-гн., 1980 г., в колхозе «Москва».

Союз, св.-гн., 1967 г. (596 Фарон — Лена, гн., 1959 г. от 501 Заряда и 3999 Лезунки).

Магира, гн., 1975 г. (Абидат, т.-гн., 1965 г. от 459 Ампера и Сержи — коб. н. п.).
150—175—18,5; 6, 6, 5, —, —; 1-й класс, 1986 г.
1985, гн. ж. от Гезерта
1986, гн. к. от т. ж.

4654 СИЛЕЗИЯ

Колхоз «Дружба народов» Зольского р-на Кабардино-Балкарии
Т.-гн., 1973 г., в колхозе «Дружба народов».

547 Азот (Азамат, гн., 1961 г.—Догадка, т.-гн., 1958 г.).

Синица, т.-гн., 1966 г. (588 Темп — Серна, гн., 1954 г., н. п.).

152—176—18,5; 8, 7, 5, —, —; 1-й класс, 1986 г.
1979, гн. к. от Гарнира, гн., 1969 г.
1980, холоста от т. ж.
1981, т.-гн. к. от 0297 Ильдона
1982, гн. к. от т. ж.
1983, т.-гн. ж. от т. ж.
1984, гн. к. от 0283 Дарьяла
1985, т.-гн. ж. от т. ж.
1986, гн. ж. от Скрипача, кар., 1975 г.

4655 СИНИЧКА 164

Колхоз «Москва» Советского р-на Кабардино-Балкарии
Св.-гн., 1980 г., в колхозе «Москва».

Союз, св.-гн., 1967 г. (596 Фарон — Лена, гн., 1959 г. от 501 Заряда и 3999 Лезунки).

Волга, гн., 1975 г. (Орлик 26, гн., 1968 г. от 459 Ампера и Сержи — коб. н. п.).
152—179—19; 6, 7, 6, —, —; 1-й класс, 1986 г.

4656 СКАЗКА 122

Колхоз «Москва» Советского р-на Кабардино-Балкарии
Св.-гн., 1979 г., в колхозе «Москва».

Союз, св.-гн., 1967 г. (596 Фарон — Лена, гн., 1959 г. от 501 Заряда и 3999 Лезунки).

Снегурочка, гн., 1974 г. (Абидат, т.-гн., 1965 г. от 459 Ампера и Сержи — коб. н. п.).

154—180—19; 7, 8, 7, —, —; элита, 1986 г.
1984, гн. ж. от Лихана
1985, гн. к. от т. ж.
1986, т.-гн. к. от Анроза

4657 СМОРОДИНА 225

Колхоз «Москва» Советского р-на Кабардино-Балкарии
Св.-гн., 1981 г., в колхозе «Москва».

Союз, св.-гн., 1967 г. (596 Фарон — Лена, гн., 1959 г. от 501 Заряда и 3999 Лезунки).

Волга, гн., 1975 г. (596 Фарон — коб. н. п.).

149—178—19; 6, 5, 6, —, —; 1-й класс, 1986 г.

4658 СОСНА 106

Колхоз «Москва» Советского р-на Кабардино-Балкарии
Гн., 1979 г., в колхозе «Москва».

Союз, св.-гн., 1967 г. (596 Фарон — Лена, гн., 1959 г. от 501 Заряда и 3999 Лезунки).

Каштанка, гн., 1974 г. (Абидат, т.-гн., 1965 г. от 459 Ампера и Сержи — коб. н. п.).

154—180—19,5; 7, 8, 7, —, —;	элита, 1986 г.
1984, гн. к.	от Патрика
1985, гн. ж.	от т. ж.
1986, т.-гн. к.	от 572 Казбека

4659 СОФА 26

Колхоз «Москва» Советского р-на Кабардино-Балкарии
Гн., 1979 г., в колхозе «Москва».

Союз, св.-гн., 1967 г. (596 Фарон — Лена, гн., 1959 г. от 501 Заряда и 3999 Лезунки).

Весточка, гн., 1974 г. (Абидат, т.-гн., 1965 г. от 459 Ампера и Сержи — коб. н. п.).

155—182—19,5; 8, 9, 7, —, —;	элита, 1986 г.
1984, гн. ж.	от Эгоиста
1985, холоста	от т. ж.
1986, гн. к.	от Моряка

4660 СТОЙКА 254

Колхоз «Москва» Советского р-на Кабардино-Балкарии
Гн., 1979 г., в колхозе «Москва».

Союз, св.-гн., 1967 г. (596 Фарон — Лена, гн., 1959 г. от 501 Заряда и 3999 Лезунки).

Кадрилька, т.-гн., 1975 г. (596 Фарон — коб. н. п.).

151—178—18,5; 5, 7, 5, —, —;	1-й класс, 1986 г.
1984, гн. к.	от Патрика
1985, гн. к.	от т. ж.
1986, гн. ж.	от т. ж.

4661 СТУДИЯ 249

Колхоз «Москва» Советского р-на Кабардино-Балкарии

Союз, св.-гн., 1967 г. (596 Фарон — Лена, гн., 1959 г. от 501 Заряда и 3999 Лезунки).

Хакулаца, гн., 1972 г. (Абидат, т.-гн., 1965 г. от 459 Ампера и Сержи — коб. н. п.).

156—182—19,5; 8, 9, 7, —, —;	элита, 1986 г.
1984, гн. к.	от Патрика
1985, т.-гн. к.	от т. ж.
1986, св.-гн. к.	от Селтика

4662 СУРИАНА 85

Колхоз «Красная Кабарда» Баксанского р-на Кабардино-Балкарии
Вор., 1984 г., в колхозе «Красная Кабарда».

Спартак, вор., 1974 г. (Сектор, гн., 1969 г. от Салюта, т.-гн., 1954 г. и Тары, гн., 1958 г. — Малка, вор., 1967 г. от 447 Авиата и Самары, гн., 1958 г.).

Канберра, т.-гн., 1979 г. (Разбег 1, т.-гн., 1968 г. от 486 Граба и Сунжи, гн., 1959 г. — коб. н. п.).

150—174—18,5; 7, 7, 7, —, —;	элита, 1986 г.
------------------------------	----------------

4663 СУСАННА 9

Колхоз «Москва» Советского р-на Кабардино-Балкарии
Гн., 1979 г., в колхозе «Москва».

Союз, св.-гн., 1967 г. (596 Фарон — Лена, гн., 1959 г. от 501 Заряда и 3999 Лезунки).

Анадьрь, гн., 1973 г. (Абидат, т.-гн., 1965 г. от 459 Ампера и Сержи — коб. н. п.).

154—183—19,5; 7, 8, 7, —, —;	элита, 1986 г.
1984, гн. к.	от Гезерта
1985, гн. к.	от т. ж.
1986, кар. ж.	от Мустанга

4664 СУШИЛКА 153

Колхоз «Москва» Советского р-на Кабардино-Балкарии
Св.-гн., 1979 г., в колхозе «Москва».

Союз, св.-гн., 1967 г. (596 Фарон — Лена, гн., 1959 г. от 501 Заряда и 3999 Ле-
зунки).

Японка, гн., 1971 г. (Абидат, т.-гн., 1965 г. от 459 Ампера и Сержи — коб. н. п.).

155—181—19,5; 8, 9, 8, —, —;	элита, 1986 г.
1984, гн. к.	от Моряка
1985, гн. ж.	от т. ж.
1986, вор. к.	от Люкса

4665 ТАБЛИЦА 7

Совхоз «Кичмалкинский» Зольского р-на Кабардино-Балкарии
Гн., 1980 г., в совхозе «Кичмалкинский».

591 Тызыл (Тигр, т.-гн., 1962 г.— Загадка, гн., 1964 г.).

Муза, гн., 1975 г. (Макег, гн., 1969 г., н. п.— Бада 1, гн., 1970 г., н. п.).

151—179—19; 8, 6, 7, —, —;	элита, 1986 г.
1984, холоста	от 0275 Востока
1985, гн. к. Весна 16	от т. ж.

4666 ТАВРИДА 31

Колхоз «Кавказ» Зольского р-на Кабардино-Балкарии
Гн., 1978 г., в колхозе «Кавказ».

587 Тайфун (Тахир, гн., 1957 г.— Фетка, гн., 1962 г.).

Фигура, гн., 1973 г. (Тарзан, гн., 1962 г. от 540 Фазана и 3298 Азбуки —
коб. н. п.).

154—181—19,5; 6, 7, 6, —, —;	1-й класс, 1986 г.
1983, гн. к.	от 571 Кавказа
1984, холоста	от т. ж.
1985, гн. ж.	от т. ж.
1986, гн. к.	от Зачета, вор., 1977 г.

4667 ТАЗЫР 16

Колхоз «Кавказ» Зольского р-на Кабардино-Балкарии
Гн., 1970 г., в колхозе «Кавказ».

Тарзан, гн., 1962 г. (540 Фазан — 3298 Азбука).

Эльба, гн., 1964 г. (536 Пролив — коб. н. п.).

154—181—19,5; 7, 7, 8, —, —;	элита, 1986 г.
1980, гн. ж.	от 590 Туриста
1981, т.-гн. к.	от 571 Кавказа
1982, св.-гн. к.	от т. ж.
1983, холоста	от 590 Туриста
1984, вор. ж.	от т. ж.
1985, гн. к.	от Зачета, вор., 1977 г.
1986, вор. ж.	от 571 Кавказа

4668 ТАЙСЯ 20

Колхоз «Кавказ» Зольского р-на Кабардино-Балкарии
Гн., 1977 г., в колхозе «Кавказ».

587 Тайфун (Тахир, гн., 1957 г.— Фетка, гн., 1962 г.).

Метиска, гн., 1970 г. (Тарзан, гн., 1962 г. от 540 Фазана и 3298 Азбуки —
коб. н. п.).

153—182—19; 6, 8, 7, —, —;	элита, 1986 г.
1983, гн. ж.	от 571 Кавказа
1984, т.-гн. к.	от т. ж.
1985, холоста	от 570 Заура
1986, гн. к.	от 572 Казбека

4669 ТАЙГА 81

Совхоз «Кичмалкинский» Зольского р-на Кабардино-Балкарии
Гн., 1981 г., в совхозе «Кичмалкинский».

591 Тызыл (Тигр, гн., 1962 г.— Загадка, гн., 1964 г.).

Утка, гн., 1975 г. (Бек, гн., 1968 г., н. п.— Ветка, гн., 1963 г., н. п.).

150—178—18; 5, 6, 5, —, —; 1-й класс, 1986 г.
1985, гн. к. Вата 12 от 0275 Востока
1986, гн. к. от т. ж.

4670 ТАЙНА 144

Совхоз «Кичмалкинский» Зольского р-на Кабардино-Балкарии
Вор., 1978 г., в совхозе «Кичмалкинский».

591 Тызыл (Тигр, гн., 1962 г.— Загадка, гн., 1964 г.).

Ромашка, гн., 1972 г. (Парад, гн., 1965 г., н. п.— Каша, гн., 1968 г., н. п.).

150—179—18,5; 7, 7, 6, —, —; элита, 1986 г.
1983, гн. ж. от 578 Лазарета
1984, гн. ж. от т. ж.
1985, холоста от т. ж.
1986, гн. к. от 0275 Востока

4671 ТАЙСЯ 9

Колхоз «Кавказ» Зольского р-на Кабардино-Балкарии
Т.-гн., 1977 г., в колхозе «Кавказ».

587 Тайфун (Тахир, гн., 1957 г.— Фетка, гн., 1962 г.).

Тезара, гн., 1972 г. (Тарзан, гн., 1962 г. от 540 Фазана и 3298 Азбуки — До-
за, н. п.).

149—179—18,5; 5, 6, 4, —, —; 1-й класс, 1986 г.
1982, холоста от 590 Туриста
1983, гн. к. от 570 Заура
1984, т.-гн. ж. от т. ж.
1985, гн. к. от т. ж.
1986, т.-гн. к. от 572 Казбека

4672 ТАКСА 2

Совхоз «Кичмалкинский» Зольского р-на Кабардино-Балкарии
Гн., 1981 г., в совхозе «Кичмалкинский».

591 Тызыл (Тигр, гн., 1962 г.— Загадка, гн., 1964 г.).

Тафа, гн., 1976 г. (Берд, гн., 1968 г., н. п.— Бирка, гн., 1969 г., н. п.).

150—178—18; 5, 6, 5, —, —; 1-й класс, 1986 г.
1985, гн. к. Вата 12 от 0275 Востока
1986, гн. к. от т. ж.

4673 ТАКТИКА 47

Совхоз «Кичмалкинский» Зольского р-на Кабардино-Балкарии
Гн., 1980 г., в совхозе «Кичмалкинский».

591 Тызыл (Тигр, гн., 1962 г.— Загадка, гн., 1964 г.).

Лодка, гн., 1969 г. (Бухарест, гн., 1964 г., н. п.— Птичка, гн., 1963 г., н. п.).

149—179—18,5; 7, 6, 8, —, —; элита, 1986 г.
1984, гн. к. от 570 Заура
1985, св.-гн. ж. от т. ж.
1986, гн. ж. от Полета, вор., 1978 г.

4674 ТАМАРА 31

Колхоз «Кавказ» Зольского р-на Кабардино-Балкарии
Гн., 1976 г., в колхозе «Кавказ».

Тарзан, гн., 1962 г. (540 Фазан — 3298 Азбука).

Малазия, гн., 1970 г. (587 Тайфун — коб. н. п.).

153—181—18,5; 7, 6, 8, —, —; элита, 1986 г.
1984, т.-гн. ж. от 590 Туриста
1985, гн. к. от 571 Кавказа
1986, гн. ж. от Зачета, вор., 1977 г.

4675 ТАМАРА 13

Колхоз «Кавказ» Зольского р-на Кабардино-Балкарии
Гн., 1978 г., в колхозе «Кавказ».

Тарзан, гн., 1962 г. (540 Фазан — 3298 Азбука).

Малка, гн., 1973 г. (570 Заур — коб. н. п.).

154—183—19; 7, 8, 7, —, —;	элита, 1986 г.
1984, гн. ж.	от 570 Заура
1985, гн. к.	от т. ж.
1986, т.-гн. ж.	от 572 Казбека

4676 ТАМАРА 51

Совхоз «Кичмалкинский» Зольского р-на Кабардино-Балкарии
Гн., 1982 г., в совхозе «Кичмалкинский».

591 Тызыл (Тигр, гн., 1962 г.— Загадка, гн., 1964 г.).

Альма 64, гн., 1978 г. (548 Акбар — Точка, гн., 1973 г., н. п.).

150—179—18,5; 7, 7, 8, —, —;	элита, 1986 г.
1986, гн. ж.	от Полета, вор., 1978 г.

4677 ТАМПОНКА 3

Колхоз «Кавказ» Зольского р-на Кабардино-Балкарии
Гн., 1976 г., в колхозе «Кавказ».

587 Тайфун (Тахир, гн., 1957 г.— Фетка, гн., 1962 г.).

Фигура, гн., 1971 г. (Тарзан, гн., 1962 г. от 540 Фазана и 3298 Азбуки — коб. н. п.).

153—178—19,5; 7, 7, 7, —, —;	элита, 1986 г.
1983, гн. к.	от 572 Казбека
1984, т.-гн. ж.	от 590 Туриста
1985, холоста	от 572 Казбека
1986, гн. ж.	от Зачета, вор., 1977 г.

4678 ТАНЗАНИЯ 7

Колхоз «Кавказ» Зольского р-на Кабардино-Балкарии
Т.-гн., 1978 г., в колхозе «Кавказ».

587 Тайфун (Тахир, гн., 1957 г.— Фетка, гн., 1962 г.).

Змейка, т.-гн., 1970 г. (Тарзан, гн., 1962 г. от 540 Фазана и 3298 Азбуки — коб. н. п.).

152—183—18,5; 7, 6, 8, —, —;	элита, 1986 г.
1983, гн. к.	от 571 Кавказа
1984, т.-гн. ж.	от т. ж.
1985, гн. к.	от 570 Заура
1986, св.-гн. к.	от 572 Казбека

4679 ТАНЦОРКА 1

Колхоз «Кавказ» Зольского р-на Кабардино-Балкарии
Гн., 1976 г., в колхозе «Кавказ».

587 Тайфун (Тахир, гн., 1957 г.— Фетка, гн., 1962 г.).

Марфа, гн., 1970 г. (Тарзан, гн., 1962 г. от 540 Фазана и 3298 Азбуки — коб. н. п.).

154—180—19,5; 7, 8, 7, —, —;	элита, 1986 г.
1983, т.-гн. к.	от 590 Туриста
1984, т.-гн. к.	от 571 Кавказа
1985, гн. ж.	от 572 Казбека
1986, т.-гн. к.	от т. ж.

4680 ТАРЕЗА 100

Совхоз «Кичмалкинский» Зольского р-на Кабардино-Балкарии
Гн., 1978 г., в совхозе «Кичмалкинский».

591 Тызыл (Тигр, гн., 1962 г.— Загадка, гн., 1964 г.).

Марита, гн., 1974 г. (Парад, гн., 1965 г., н. п.— Марта, гн., 1968 г., н. п.).

150—177—18,5; 6, 6, 6, —, —;	1-й класс, 1986 г.
1983, холоста	от 578 Лазарета
1984, гн. к.	от 570 Заура
1985, гн. к.	от 0275 Востока
1986, гн. ж.	от т. ж.

4681 ТАТА 101

Совхоз «Кичмалкинский» Зольского р-на Кабардино-Балкарии
Рыж., 1981 г., в совхозе «Кичмалкинский».

591 Тызыл (Тигр, гн., 1962 г.—Загадка, гн., 1964 г.).
Теба, гн., 1974 г., н. п.

150—179—19; 8, 7, 8, —, —;
1986, гн. к.

элита, 1986 г.
от Полета, вор., 1978 г.

4682 ТАТАША 21

Колхоз «Кавказ» Зольского р-на Кабардино-Балкарии
Гн., 1978 г., в колхозе «Кавказ».

587 Тайфун (Тахир, гн., 1957 г.—Фетка, гн., 1962 г.).
Фисташка, гн., 1968 г. (Тарзан, гн., 1962 г. от 540 Фазана и 3298 Азбуки —
коб. н. п.).

153—180—19; 8, 7, 7, —, —;
1983, гн. к.
1984, св.-гн. ж.
1985, гн. ж.
1986, т.-гн. к.

элита, 1986 г.
от 570 Заура
от т. ж.
от т. ж.
от Зачета, вор., 1977 г.

4683 ТАТРА 127

Колхоз им. Гогунокова Урванского р-на Кабардино-Балкарии
Св.-гн., 1980 г., в колхозе им. Гогунокова.

589 Тигр (594 Факел — Маржинат, гн., 1968 г.).
Арала, гн., 1975 г. (Болдум, гн., 1962 г. от 481 Бунчука и 3535 Бодрости —
коб. н. п.).

154—180—19; 8, 8, 7, —, —;

элита, 1986 г.

4684 ТАУБИЦА 129

Колхоз им. Гогунокова Урванского р-на Кабардино-Балкарии
Рыж., 1980 г., в колхозе им. Гогунокова.

589 Тигр (594 Факел — Маржинат, гн., 1968 г.).
Каимфа, св.-гн., 1975 г. (Курган, вор., 1962 г. от 188 Кипариса и 3070 Тагар-
ки — коб. н. п.).

153—178—18,5; 8, 6, 6, —, —;

1-й класс, 1986 г.

4685 ТАХТА 8

Совхоз «Кичмалкинский» Зольского р-на Кабардино-Балкарии
Гн., 1979 г., в совхозе «Кичмалкинский».

591 Тызыл (Тигр, гн., 1962 г.—Загадка, гн., 1964 г.).
Марита, гн., 1974 г. (Парад, гн., 1965 г., н. п.—Марита, т.-гн., 1968 г., н. п.).

152—180—19; 6, 7, 8, —, —;
1983, гн. ж. Забот 15
1984, гн. к. Заря 29
1985, гн. к. Васма 24
1986, гн. ж.

элита, 1986 г.
от 570 Заура
от т. ж.
от 0275 Востока
от т. ж.

4686 ТАЧАНКА 23

Колхоз «Кавказ» Зольского р-на Кабардино-Балкарии
Вор., 1972 г., в колхозе «Кавказ».

Тарзан, гн., 1962 г. (540 Фазан — 3298 Азбука).
Весна, вор., 1966 г., н. п.

152—180—19; 7, 7, 7, —, —;
1983, гн. к.
1984, т.-гн. ж.
1985, т.-гн. к.
1986, гн. к.

элита, 1986 г.
от 571 Кавказа
от т. ж.
от т. ж.
от Зачета, вор., 1977 г.

4687 ТАЧАНКА 36

Колхоз «Кавказ» Зольского р-на Кабардино-Балкарии

Вор., 1976 г., в колхозе «Кавказ».

Тарзан, гн., 1962 г. (540 Фазан — 3298 Азбука).

Весна, вор., 1966 г., н. п.

153—179—19; 7, 7, 6, —, —;

1982, гн. к.

1983, т.-гн. к.

1984, холоста

1985, т.-гн. ж.

1986, т.-гн. к.

элита, 1986 г.

от 590 Туриста

от т. ж.

от т. ж.

от Зачета, вор., 1977 г.

от т. ж.

4688 ТАЧАНКА 69

Колхоз им. Гогоунова Урванского р-на Кабардино-Балкарии

Св.-гн., 1980 г., в колхозе им. Гогоунова.

589 Тигр (594 Факел — Маржинат, гн., 1968 г.).

Карточка, кар., 1974 г. (Курган, вор., 1962 г. от 188 Кипариса и 3070 Тагарки — коб. н. п.).

153—180—19; 8, 7, 7, —, —;

элита, 1986 г.

4689 ТАШКЕНТ 41

Колхоз «Кавказ» Зольского р-на Кабардино-Балкарии

Гн., 1975 г., в колхозе «Кавказ».

587 Тайфун (Тахир, гн., 1957 г. — Фетка, гн., 1962 г.).

Шашка 1, гн., 1969 г. (Тарзан, гн., 1962 г. от 540 Фазана и 3298 Азбуки — коб. н. п.).

154—182—19,5; 7, 9, 7, —, —;

1984, гн. к.

1985, св.-гн. к.

1986, гн. ж.

элита, 1986 г.

от 590 Туриста

от 570 Заура

от Полета, вор., 1978 г.

4690 ТЕДПИБЖА 139

Колхоз им. Гогоунова Урванского р-на Кабардино-Балкарии

Рыж., 1981 г., в колхозе им. Гогоунова.

589 Тигр (594 Факел — Маржинат, гн., 1968 г.).

Горная, гн., 1976 г. (596 Фарон — коб. н. п.).

152—179—18,5; 7, 6, 7, —, —;

элита, 1986 г.

4691 ТЕМА 103

Совхоз «Кичмалкинский» Зольского р-на Кабардино-Балкарии

Т.-гн., 1979 г., в совхозе «Кичмалкинский».

591 Тызыл (Тигр, гн., 1962 г. — Загадка, гн., 1964 г.).

Астра, гн., 1974 г. (Бисер, гн., 1967 г., н. п. — Вика, гн., 1969 г., н. п.).

152—178—19; 7, 7, 7, —, —;

1984, гн. к.

1985, т.-гн. ж.

1986, гн. к.

элита, 1986 г.

от 570 Заура

от Полета, вор., 1978 г.

от 0275 Востока

4692 ТЕПЛИЦА 80

Совхоз «Кичмалкинский» Зольского р-на Кабардино-Балкарии

Гн., 1979 г., в совхозе «Кичмалкинский».

591 Тызыл (Тигр, гн., 1962 г. — Загадка, гн., 1964 г.).

Бочка, гн., 1974 г. (Бек, гн., 1968 г., н. п. — Лезгинка, гн., 1965 г., н. п.).

153—179—19; 7, 7, 6, —, —;

1985, гн. к.

1986, гн. ж.

элита, 1986 г.

от 0275 Востока

от т. ж.

4693 ТИБЕТКА 22

Колхоз «Кавказ» Зольского р-на Кабардино-Балкарни
Св.-гн., 1974 г., в колхозе «Кавказ».

587 Тайфун (Тахир, гн., 1957 г.—Фетка, гн., 1962 г.).

Тундра, гн., 1969 г. (Тарзан, гн., 1962 г. от 540 Фазана и 3298 Азбуки — Дру-
жина, н. п.).

153—179—19; 6, 8, 6, —, —;	1-й класс, 1986 г.
1980, холоста	от 571 Кавказа
1981, гн. к.	от 590 Туриста
1982, св.-гн. к.	от т. ж.
1983, св.-гн. к.	от 570 Заура
1984, холоста	от т. ж.
1985, т.-гн. к.	от т. ж.
1986, холоста	от Зачета, вор., 1977 г.

4694 ТИБЕТКА 6

Совхоз «Кичмалкинский» Зольского р-на Кабардино-Балкарни
Т.-гн., 1980 г., в совхозе «Кичмалкинский».

591 Тызыл (Тигр, гн., 1962 г.—Загадка, гн., 1964 г.).

Маска, т.-гн., 1976 г. (Мурат, гн., 1968 г., н. п.—Азида, гн., 1970 г., н. п.).

153—180—19; 7, 8, 6, —, —;	элита, 1986 г.
1984, гн. к. Закалка 141	от 570 Заура
1985, гн. к. Погода 22	от Полета, вор., 1978 г.
1986, гн. ж.	от т. ж.

4695 ТИСА 145

Колхоз им. Гогуюнова Урванского р-на Кабардино-Балкарни
Т.-гн., 1981 г., в колхозе им. Гогуюнова.

589 Тигр (594 Факел — Мардинат, гн., 1968 г.).

Сорока, гн., 1975 г. (Сагдар, гн., 1963 г. от Азарта, гн., 1953 г. и Куны, гн.,
1959 г.—коб. н. п.).

152—178—18,5; 8, 6, 7, —, —;	элита, 1986 г.
------------------------------	----------------

4696 ТИШКА 71

Колхоз «Кавказ» Зольского р-на Кабардино-Балкарни
Гн., 1976 г., в колхозе «Кавказ».

587 Тайфун (Тахир, гн., 1957 г.—Фетка, гн., 1962 г.).

Ширма, гн., 1968 г. (Тарзан, гн., 1962 г. от 540 Фазана и 3298 Азбуки — Шаш-
ка, н. п.).

155—180—20; 7, 8, 8, —, —;	элита, 1986 г.
1982, т.-гн. ж.	от 590 Туриста
1983, гн. к.	от 572 Казбека
1984, т.-гн. к.	от т. ж.
1985, гн. ж.	от 590 Туриста
1986, холоста	от 572 Казбека

4697 ТОВАРКА 15

Колхоз «Кавказ» Зольского р-на Кабардино-Балкарни
Т.-гн., 1979 г., в колхозе «Кавказ».

587 Тайфун (Тахир, гн., 1957 г.—Фетка, гн., 1962 г.).

Воровка, т.-гн., 1973 г. (Тарзан, гн., 1962 г. от 540 Фазана и 3298 Азбуки —
коб. н. п.).

153—181—19,5; 8, 8, 7, —, —;	элита, 1986 г.
1985, т.-гн. ж.	от 570 Заура
1986, гн. к.	от 572 Казбека

4698 ТОЧКА 82

Совхоз «Кичмалкинский» Зольского р-на Кабардино-Балкарии
Т.-гн., 1978 г., в совхозе «Кичмалкинский».

591 Тызыл (Тигр, гн., 1962 г.—Загадка, гн., 1964 г.).
Комета, гн., 1971 г., н. п.

151—181—18,5; 7, 8, 7, —, —;	элита, 1986 г.
1983, гн. к.	от 578 Лазарета
1984, холоста	от т. ж.
1985, т.-гн. ж.	от 570 Заура
1986, гн. ж.	от 0275 Востока

4699 ТРАВМА 22

Колхоз «Кавказ» Зольского р-на Кабардино-Балкарии
Т.-гн., 1977 г., в колхозе «Кавказ».

587 Тайфун (Тахир, гн., 1957 г.—Фетка, гн., 1962 г.).
Марган, т.-гн., 1968 г. (Тарзан, гн., 1962 г. от 540 Фазана и 3298 Азбуки —
коб. н. п.).

156—180—19,5; 6, 8, 8, —, —;	элита, 1986 г.
1983, т.-гн. ж.	от 570 Заура
1984, вор. к.	от т. ж.
1985, гн. к.	от 590 Туриста
1986, т.-гн. ж.	от Зачета, вор., 1977 г.

4700 ТРАМА 16

Колхоз «Кавказ» Зольского р-на Кабардино-Балкарии
Гн., 1976 г., в колхозе «Кавказ».

587 Тайфун (Тахир, гн., 1957 г.—Фетка, гн., 1962 г.).
Трусиха, гн., 1966 г. (Тарзан, гн., 1962 г. от 540 Фазана и 3298 Азбуки — Аст-
ра, н. п.).

149—183—19,5; 6, 7, 5, —, —;	1-й класс, 1986 г.
1983, гн. ж.	от 571 Кавказа
1984, т.-гн. к.	от т. ж.
1985, т.-гн. к.	от т. ж.
1986, св.-гн. ж.	от Зачета, вор., 1977 г.

4701 ТРАНЗИТКА 18

Колхоз «Кавказ» Зольского р-на Кабардино-Балкарии
Т.-гн., 1976 г., в колхозе «Кавказ».

587 Тайфун (Тахир, гн., 1957 г.—Фетка, гн., 1962 г.).
Маржан, т.-гн., 1968 г. (Тарзан, гн., 1962 г. от 540 Фазана и 3298 Азбуки —
коб. н. п.).

154—182—19,5; 7, 9, 8, —, —;	элита, 1986 г.
1982, гн. ж.	от 570 Заура
1983, т.-гн. к.	от т. ж.
1984, т.-гн. к.	от 590 Туриста
1985, гн. ж.	от 572 Казбека
1986, св.-гн. к.	от т. ж.

4702 ТРЕСКА 164

Совхоз «Кичмалкинский» Зольского р-на Кабардино-Балкарии
Гн., 1979 г., в совхозе «Кичмалкинский».

591 Тызыл (Тигр, гн., 1962 г.—Загадка, гн., 1964 г.).
Бердянка, гн., 1973 г. (Парад, гн., 1965 г., н. п.—коб. н. п.).

151—179—18,5; 7, 6, 8, —, —;	элита, 1986 г.
1984, гн. ж.	от 570 Заура
1985, гн. к.	от т. ж.
1986, т.-гн. ж.	от Полета, вор., 1978 г.

4703 ТРОЙКА 57

Совхоз «Кичмалкинский» Зольского р-на Кабардино-Балкарии
Гн., 1979 г., в совхозе «Кичмалкинский».

591 Тызыл (Тигр, гн., 1962 г.—Загадка, гн., 1964 г.).

Симашка, гн., 1974 г. (Сектор, гн., 1968 г., н. п.—Дама, т.-гн., 1965 г., н. п.).

149—182—19; 6, 7, 7, —, —;

1983, гн. к. Заправка 54

1984, гн. к. Волга 123

1985, гн. к. Подарка 66

1986, вор. ж.

элита, 1986 г.

от 570 Заура

от 0275 Востока

от Полета, вор., 1978 г.

от т. ж.

4704 ТРОПА 75

Совхоз «Кичмалкинский» Зольского р-на Кабардино-Балкарии
Гн., 1979 г., в совхозе «Кичмалкинский».

591 Тызыл (Тигр, гн., 1962 г.—Загадка, гн., 1964 г.).

Висла, гн., 1972 г. (Ворон, гн., 1968 г., н. п.—Забава, гн., 1963 г., н. п.).

151—179—18,5; 8, 7, 7, —, —;

1984, гн. к.

1985, т.-гн. ж. Багдад 75

1986, гн. ж.

элита, 1986 г.

от 570 Заура

от 0275 Востока

от Полета, вор., 1978 г.

4705 ТРУБА 143

Совхоз «Кичмалкинский» Зольского р-на Кабардино-Балкарии
Гн., 1980 г., в совхозе «Кичмалкинский».

591 Тызыл (Тигр, гн., 1962 г.—Загадка, гн., 1964 г.).

Тундра, гн., 1973 г. (Лектор, гн., 1968 г., н. п.—Ива, гн., 1965 г., н. п.).

150—178—18,5; 7, 7, 8, —, —;

1984, гн. ж.

1985, гн. ж.

1986, гн. ж.

элита, 1986 г.

от 570 Заура

от т. ж.

от 0275 Востока

4706 ТРУНЬКА 75

Колхоз им. Гогунокова Урванского р-на Кабардино-Балкарии
Гн., 1980 г., в колхозе им. Гогунокова.

589 Тигр (594 Факел—Маржинат, гн., 1968 г.).

Ласточка, т.-гн., 1975 г. (Болдум, гн., 1962 г. от 481 Бунчука и 3535 Бодрости—коб. н. п.).

153—182—19; 8, 8, 6, —, —;

элита, 1986 г.

4707 ТУЛУНКА 73

Колхоз им. Гогунокова Урванского р-на Кабардино-Балкарии
Гн., 1980 г., в колхозе им. Гогунокова.

589 Тигр (594 Факел—Маржинат, гн., 1968 г.).

Опушка, св.-гн., 1975 г. (Болдум, гн., 1962 г. от 481 Бунчука и 3535 Бодрости—коб. н. п.).

152—177—18,5; 7, 6, 6, —, —;

1-й класс, 1986 г.

4708 ТУМБА 131

Колхоз им. Гогунокова Урванского р-на Кабардино-Балкарии
Св.-гн., 1981 г., в колхозе им. Гогунокова.

589 Тигр (594 Факел—Маржинат, гн., 1968 г.).

Кураца, гн., 1972 г. (Каномат, кар., 1960 г. от 513 Корпуса и Кабардинки, кар., 1946 г.—коб. н. п.).

152—178—18,5; 7, 6, 6, —, —;

1-й класс, 1986 г.

4709 ТУНА 133

Колхоз им. Гогоунокова Урванского р-на Кабардино-Балкарии
Св.-гн., 1980 г., в колхозе им. Гогоунокова.

589 Тигр (594 Факел — Маржинат, гн., 1968 г.).

Бумага, гн., 1974 г. (Болдум, гн., 1962 г. от 481 Бунчука и 3535 Бодрости —
коб. н. п.).

155—182—19,5; 8, 9, 8, —, —; элита, 1986 г.

4710 ТУРБАЗА 9

Колхоз «Кавказ» Зольского р-на Кабардино-Балкарии
Гн., 1978 г., в колхозе «Кавказ».

590 Турист (Тарзан, гн., 1962 г.— Тесьма, вор., 1962 г.).

Кобра, гн., 1973 г. (570 Заур — коб. н. п.).

153—182—19; 7, 8, 6, —, —; элита, 1986 г.
1984, гн. к. от 570 Заура
1985, гн. ж. от т. ж.
1986, св.-гн. к. от 572 Казбека

4711 ТУРБАЗА 31

Колхоз «Кавказ» Зольского р-на Кабардино-Балкарии
Гн., 1979 г., в колхозе «Кавказ».

590 Турист (Тарзан, гн., 1962 г.— Тесьма, вор., 1962 г.).

Кобра, гн., 1973 г. (570 Заур — коб. н. п.).

153—180—19; 6, 7, 7, —, —; элита, 1986 г.
1984, гн. к. от 571 Кавказа
1985, т.-гн. к. от т. ж.
1986, гн. ж. от Зачета, вор., 1977 г.

4712 ТУРБИНА 129

Колхоз им. Гогоунокова Урванского р-на Кабардино-Балкарии
Рыж., 1981 г., в колхозе им. Гогоунокова.

589 Тигр (594 Факел — Маржинат, гн., 1968 г.).

Камлифа, св.-гн., 1973 г. (Курган, вор., 1962 г. от 188 Кипариса и 3070 Тагар-
ки — коб. н. п.).

153—179—18,5; 8, 6, 6, —, —; 1-й класс, 1986 г.

4713 ТУЧА 136

Совхоз «Кичмалкинский» Зольского р-на Кабардино-Балкарии
Т.-рыж., 1979 г., в совхозе «Кичмалкинский».

591 Тызыл (Тигр, гн., 1962 г.— Загадка, гн., 1964 г.).

Мазепа, гн., 1971 г., н. п.

152—180—19; 7, 8, 7, —, —; элита, 1986 г.
1984, гн. к. от 570 Заура
1985, гн. ж. от т. ж.
1986, вор. ж. от Полета, вор., 1978 г.

4714 ТУЧКА 126

Колхоз им. Гогоунокова Урванского р-на Кабардино-Балкарии
Св.-гн., 1980 г., в колхозе им. Гогоунокова.

589 Тигр (594 Факел — Маржинат, гн., 1968 г.).

Перепелка, рыж., 1976 г. (596 Фарон — коб. н. п.).

152—179—18,5; 8, 7, 6, —, —; элита, 1986 г.

4715 ТУФИЯ 44

Колхоз «Кавказ» Зольского р-на Кабардино-Балкарии
Гн., 1974 г., в колхозе «Кавказ».

587 Тайфун (Тахир, гн., 1957 г.—Фетка, гн., 1962 г.).

Флейта, гн., 1968 г. (Тарзан, гн., 1962 г. от 540 Фазана и 3298 Азбуки — коб. н. п.).

152—180—19,5; 6, 8, 7, —, —;	элита, 1986 г.
1982, гн. ж.	от 570 Заура
1983, холоста	от т. ж.
1984, т.-гн. ж.	от 571 Кавказа
1985, т.-гн. ж.	от т. ж.
1986, вор. к.	от Зачета, вор., 1977 г.

4716 ТЫКВА 31

Совхоз «Кичмалкинский» Зольского р-на Кабардино-Балкарии
Гн., 1981 г., в совхозе «Кичмалкинский».

591 Тызыл (Тигр, гн., 1962 г.—Загадка, гн., 1964 г.).

Борса, гн., 1970 г. (Байкал, т.-гн., 1971 г., н. п.—Дудочка, гн., 1970 г., н. п.).

150—172—18; 6, 6, 6, —, —;	1-й класс, 1986 г.
1985, гн. ж. Тамбур 58	от Полета, вор., 1978 г.
1986, гн. ж.	от т. ж.

4717 ФАГМА 36

Колхоз им. Гогуюнова Урванского р-на Кабардино-Балкарии
Гн., 1979 г., в колхозе им. Гогуюнова.

594 Факел (Фазан, кар., 1963 г.—Кох, гн., 1965 г.).

Долина, гн., 1974 г. (Делец, вор., 1958 г. от 340 Доброго и 1306 Бадьи — коб. н. п.).

154—180—19; 6, 8, 7, —, —;	элита, 1986 г.
----------------------------	----------------

4718 ФАЗА 57

Малкинский конный завод
Т.-гн., 1969 г., в Малкинском конном заводе.

596 Фарон (434 Фиолет — Абидат, гн., 1937 г.).

4387 Аза (617 Ансамбль — 3790 Задача).

155—186—19; 7, 9, 8, —, —;	элита, 1981 г.
1975, гн. к. 20	от 0318 Парада
1976, аборт	от т. ж.
1977, гн. к. 50	от т. ж.
1978, рыж. ж. 46	от 0261 Арбича
1979, холоста	от т. ж.
1980, гн. к. 29	от т. ж.
1981, гн. к.	от т. ж.
1982, гн. ж. 49	от 564 Дирсанта
1983, гн. к. 24	от 0268 Башлыка
1984, гн. ж. 32	от 562 Дженала

4719 ФАЗА

Колхоз «Дружба народов» Зольского р-на Кабардино-Балкарии
Т.-гн., 1972 г., в колхозе «Дружба народов».

Феня, т.-гн., 1967 г. (567 Дон — Фарида, гн., н. п.).

547 Азот (Азамат, гн., 1961 г.—Догадка, т.-гн., 1958 г.).

152—178—18,5; 7, 8, 7, —, —;	элита, 1986 г.
1978, т.-гн. ж.	от 0297 Ильдона
1979, т.-гн. ж.	от т. ж.
1980, гн. ж.	от т. ж.
1981, т.-гн. к.	от 0283 Дарьяла
1982, холоста	от т. ж.
1983, т.-гн. ж.	от т. ж.
1984, гн. ж.	от Скрипача, кар., 1975 г.
1985, т.-гн. к. Дифаза 26	от т. ж.
1986, гн. к.	от т. ж.

4720 ФАЗЕНА 94

Совхоз «Кабардинский» Зольского р-на Кабардино-Балкарии
Гн., 1978 г., в совхозе «Кабардинский».

597 Фархад (596 Фарон — 4464 Декабрина).

Добря 10, св.-гн., 1969 г. (561 Девиз — Лабух 48, св.-гн., 1959 г. от 523 Лука и Зорьки 47).

149—179—18,5; 6, 6, 6, —, —;	1-й класс, 1986 г.
1983, гн. к. Бола 10	от 0273 Буфера
1984, гн. ж. Игор 135	от 0302 Ипата
1985, гн. к. Бактерия 3	от 555 Битла
1986, гн. к.	от 0273 Буфера

4721 ФАЙГА 13

Колхоз им. Гогунокова Урванского р-на Кабардино-Балкарии
Вор., 1977 г., в колхозе им. Гогунокова.

594 Факел (Фазан, кар., 1963 г.—Кох, гн., 1965 г.).

Двойка, гн., 1971 г. (Радар, т.-гн., 1959 г. от 073 Бегемота и Розы, т.-гн., 1945 г.—
коб. н. п.).

153—180—19; 6, 7, 6, —, —;	1-й класс, 1986 г.
----------------------------	--------------------

4722 ФАКУНА 56

Колхоз им. Гогунокова Урванского р-на Кабардино-Балкарии
Гн., 1979 г., в колхозе им. Гогунокова.

595 Фаридон (596 Фарон — 4464 — Декабрина).

Травка, гн., 1973 г. (Тигр, гн., 1961 г. от 427 Тугана и Ласточки, гн., 1944 г.—
коб. н. п.).

154—180—19,5; 6, 8, 7, —, —;	элита, 1986 г.
1983, гн. ж.	от Тумана
1984, т.-гн. к.	от т. ж.
1985, гн. к.	от Гольдена
1986, гн. ж.	от т. ж.

4723 ФАЛАНГА 20

Совхоз «Кабардинский» Зольского р-на Кабардино-Балкарии
Гн., 1978 г., в совхозе «Кабардинский».

0340 Флагман (596 Фарон — 01137 Борьба).

Золушка 79, св.-гн., 1969 г. (502 Заряд — 3859 Зорька).

152—181—18,5; 7, 6, 6, —, —;	1-й класс, 1986 г.
1983, гн. к. Бандура 127	от 555 Битла
1984, гн. ж. Байкал 88	от т. ж.
1985, гн. ж. Баград 95	от т. ж.
1986, гн. ж.	от 0273 Буфера

4724 ФАЛАНГА 79

Совхоз «Кабардинский» Зольского р-на Кабардино-Балкарии
Вор., 1980 г., в совхозе «Кабардинский».

0340 Флагман (596 Фарон — 01137 Борьба).

Сошка 37, св.-гн., 1972 г. (Сормак 28, гн., 1961 г. от 421 Султана и Фары 37,
вор., 1954 г.—Орса 19, св.-гн., 1968 г. от Отчета 10, гн., 1962 г. и Лески 61,
гн., 1963 г.).

151—178—18,5; 7, 6, 6, —, —;	1-й класс, 1986 г.
1985, гн. ж. Бисер 62	от 0273 Буфера
1986, т.-гн. к.	от 555 Битла

4725 ФАЛГА 104

Совхоз «Кабардинский» Зольского р-на Кабардино-Балкарии
Гн., 1978 г., в совхозе «Кабардинский».

597 Фархад (596 Фарон — 4464 Декабрина).

Лига 44, св.-гн., 1969 г. (Луч 60, гн., 1960 г. от 523 Лука и 0866 Енисей — Ду-
ма 8, св.-гн., 1961 г. от 0235 Дара и Урвани 124).

151—179—18,5; 7, 7, 6, —, —;	элита, 1986 г.
1983, гн. ж. Баксан 35	от 555 Битла
1984, вор. к. Инга 142	от 0302 Ипата
1985, гн. к. Буня 6	от 555 Битла
1986, гн. ж.	от 0273 Буфера

4726 ФАЛИКУЛА 100

Колхоз им. Гогунокова Урванского р-на Кабардино-Балкарии
Т.-гн., 1976 г., в колхозе им. Гогунокова.

594 Факел (Фазан, кар., 1963 г.—Кох, гн., 1965 г.).

Куница, т.-гн., 1970 г. (Камыш, т.-гн., 1965 г. от Ландыша, гн., 1954 г. и Лавины — коб. н. п.).

156—182—19,5; 7, 9, 8, —, —;
1981, т.-гн. к. Туна
1982, гн. ж.

элита, 1986 г.
от Тумана
от т. ж.

4727 ФАЛИКУЛА 62

Колхоз им. Гогунокова Урванского р-на Кабардино-Балкарии
Кар., 1979 г., в колхозе им. Гогунокова.

595 Фаридон (596 Фарон — 4464 Декабрина).

Калинка, кар., 1973 г. (Каномат, кар., 1960 г. от 513 Корпуса и Кабардинки, кар., 1946 г.—коб. н. п.).

154—180—19; 7, 7, 6, —, —;
1983, гн. к.
1984, т.-гн. ж.
1985, т.-гн. к.
1986, гн. ж.

элита, 1986 г.
от Тумана
от т. ж.
от Гольдена
от т. ж.

4728 ФАЛКА 41

Колхоз им. Гогунокова Урванского р-на Кабардино-Балкарии
Св.-гн., 1979 г., в колхозе им. Гогунокова.

594 Факел (Фазан, кар., 1963 г.—Кох, гн., 1965 г.).

Ганка, св.-гн., 1974 г. (Болдум, гн., 1962 г. от 481 Бунчука и 3535 Бодрости — коб. н. п.).

154—179—19; 7, 8, 6, —, —;

элита, 1986 г.

4729 ФАЛУКА 89

Колхоз им. Гогунокова Урванского р-на Кабардино-Балкарии
Т.-гн., 1980 г., в колхозе им. Гогунокова.

595 Фаридон (596 Фарон — 4464 Декабрина).

Темница 194, т.-гн., 1974 г. (Тигр, гн., 1961 г. от 427 Тугана и Ласточки, гн., 1944 г.—коб. н. п.).

153—179—18,5; 7, 6, 6, —, —;

1-й класс, 1986 г.

4730 ФАНА 135

Колхоз им. Гогунокова Урванского р-на Кабардино-Балкарии
Кар., 1981 г., в колхозе им. Гогунокова.

595 Фаридон (596 Фарон — 4464 Декабрина).

Дахаша, кар., 1975 г. (Делец, вор., 1958 г. от 340 Доброго и 1306 Бадьи — коб. н. п.).

153—179—18,5; 6, 7, 6, —, —;

1-й класс, 1986 г.

4731 ФАНДИРА 147

Колхоз им. Гогунокова Урванского р-на Кабардино-Балкарии

Кар., 1981 г., в колхозе им. Гогунокова.
595 Фаридон (596 Фарон — 4464 Декабрина).
Ласковая 100, т.-гн., 1976 г. (594 Факел — коб. н. п.).

153—182—18,5; 8, 7, 6, —, —;

элита, 1986 г.

4732 ФАНДУКА

Колхоз «Дружба народов» Зольского р-на Кабардино-Балкарии
Вор., 1974 г., в колхозе «Дружба народов».

569 Дубок (565 Добрый — Анапа 38, гн., 1964 г.).

Фаризат, вор., 1964 г. (588 Темп — Фетка, т.-гн., 1956 г. от 596 Фарона и коб. н. п.).

152—181—18,5; 7, 7, 6, —, —;
1980, т.-гн. ж.
1981, вор. к.
1982, гн. к.
1983, т.-гн. к.

элита, 1986 г.
от 0297 Ильдона
от т. ж.
от т. ж.
от 0283 Дарьяла

1984, холоста от т. ж.
1985, вор. ж. от т. ж.
1986, гн. к. от Скрипача, кар., 1975 г.

4733 ФАНЕРА 66

Колхоз им. Гогоунова Урванского р-на Кабардино-Балкарии
Кар., 1980 г., в колхозе им. Гогоунова.

595 Фаридон (596 Фарон — 4464 Декабрина).
Стружка, гн., 1975 г. (596 Фарон — коб. н. п.).

153—178—18,5; 7, 6, 6, —, —; 1-й класс, 1986 г.

4734 ФАНТАЗИЯ 33

Колхоз им. Гогоунова Урванского р-на Кабардино-Балкарии
Кар., 1978 г., в колхозе им. Гогоунова.

594 Факел (Фазан, кар., 1963 г.— Кох, гн., 1965 г.).
Рубина, рыж., 1973 г. (Радар, т.-гн., 1959 г. от 073 Бегемота и Розы, т.-гн.,
1945 г.— коб. н. п.).

156—182—19,5; 7, 9, 7, —, —; элита, 1986 г.

4735 ФАНФАРА 25

Малкинский конный завод
Гн., 1969 г., в Малкинском конном заводе.

596 Фарон (434 Фиолет — Абидат, гн., 1937 г.).
3302 Аида (79 Арсенал — 3660 Дебелая).

154—182—19; 6, 8, 6, —, —; 1-й класс, 1981 г.
1974, холоста от 566 Дозора
1975, гн ж. 50 от 0318 Парада
1976, аборт от т. ж.
1977, гн. к. 61 от т. ж.
1978, гн. к. 44 от 0261 Арбича
1979, холоста от 0318 Парада
1980, гн. к. 32 от т. ж.
1981, холоста от 0299 Индикатора
1982, гн. к. 95 от т. ж.
1983, т.-гн. ж. 52 от 562 Дженала
1984, гн. к. 26 от 0299 Индикатора

4736 ФАРА 12

Совхоз «Кабардинский» Зольского р-на Кабардино-Балкарии
Вор., 1977 г., в совхозе «Кабардинский».

597 Фархад (596 Фарон — 4464 Декабрина).

Оса 23, кар., 1969 г. (Отчет 14, вор., 1962 г. от 404 Омара и 4271 Тины —
Лента 63, гн., 1965 г. от Луча 60, гн., 1960 г. и Марины 36, гн., 1948 г.).

150—178—18,5; 7, 6, 6, —, —; 1-й класс, 1986 г.
1983, гн. к. Истека 65 от 0302 Ипата
1984, гн. к. Икала 75 от т. ж.
1985, холоста от 0320 Прометей
1986, гн. ж. от т. ж.

4737 ФАРА 64

Колхоз им. Гогоунова Урванского р-на Кабардино-Балкарии
Гн., 1977 г., в колхозе им Гогоунова.

594 Факел (Фазан, кар., 1963 г.— Кох, гн., 1965 г.).

Алыча, гн., 1971 г. (Радар, т.-гн., 1959 г. от 073 Бегемота и Розы, гн., 1945 г.—
коб. н. п.).

154—180—19,5; 7, 9, 7, —, —; элита, 1986 г.
1983, вор. к. от Гольдена
1984, гн. ж. от т. ж.
1985, холоста от т. ж.
1986, кар. к. от Тумана

4738 ФАРА 39

Колхоз им. Гогуюнова Урванского р-на Кабардино-Балкарии
Гн., 1979 г., в колхозе им. Гогуюнова.

594 Факел (Фазан, кар., 1963 г.—Кох, гн., 1965 г.).

Измена, т.-гн., 1974 г. (Делец, вор., 1958 г. от 340 Доброго и 1306 Бадьи —
коб. н. л.).

154—180—19; 6, 7, 6, —, —;

1-й класс, 1986 г.

4739 ФАРАДА 27

Малкинский конный завод
Гн., 1971 г., в Малкинском конном заводе.

596 Фарон (434 Фиолет — Абидат, гн., 1937 г.).

4547 Зубровка (502 Заряд — 0528 Битва).

154—180—19; 7, 7, 6, —, —;

1977, гн. ж. 18

1978, гн. ж. 30

1979, гн. ж. 30

1980, холоста

1981, т.-гн. к.

1982, гн. ж. 90

1983, холоста

1984, гн. к. 43

элита, 1981 г.

от 0318 Парада

от 0261 Арбича

от т. ж.

от т. ж.

от т. ж.

от 564 Дирсанта

от 0268 Башлыка

от т. ж.

4740 ФАРАКА 55

Совхоз «Кабардинский» Зольского р-на Кабардино-Балкарии
Гн., 1978 г., в совхозе «Кабардинский».

597 Фархад (596 Фарон — 4464 Декабринна).

Аза 29, т.-гн., 1972 г. (Азарт 28, гн., 1965 г. от 452 Адмирала и 3834 Звездоч-
ки — Орс 19, св.-гн., 1968 г. от Отчета 19, вор., 1962 г. и Лесенки 61, гн., 1963 г.).

153—181—19; 7, 8, 7, —, —;

1983, гн. ж. Берд 92

1984, гн. к. Игрисная 83

1985, т.-гн. ж. Бабак 121

1986, холоста

элита, 1986 г.

от 0273 Буфера

от 0302 Ипата

от 555 Битла

от 0273 Буфера

4741 ФАРИНА 34

Колхоз им. Гогуюнова Урванского р-на Кабардино-Балкарии
Т.-гн., 1978 г., в колхозе им. Гогуюнова.

594 Факел (Фазан, кар., 1963 г.—Кох, гн., 1965 г.).

Жуткая, кар., 1973 г. (Каномат, кар., 1960 г. от 513 Корпуса и Кабардинки, кар.,
1946 г.—коб. н. п.).

153—180—19; 7, 8, 7, —, —;

элита, 1986 г.

4742 ФАСКА 129

Совхоз «Кабардинский» Зольского р-на Кабардино-Балкарии
Т.-гн., 1980 г., в совхозе «Кабардинский».

0340 Флагман (596 — Фарон — 01137 Борьба).

Лада 91, гн., 1976 г. (Лебедь 92, св.-гн., 1964 г. от 0248 Ладана и 0135 Белу-
ги — Дичка 31, гн., 1968 г. от Сормака 28, гн., 1961 г. и Фузы 59, вор., 1962 г.).

151—176—18,5; 7, 6, 6, —, —;

1985, гн. к.

1986, гн. ж.

1-й класс, 1986 г.

от 555 Битла

от т. ж.

4743 ФАТАШКА 122

Совхоз «Кабардинский» Зольского р-на Кабардино-Балкарии
Гн., 1980 г., в совхозе «Кабардинский».

0340 Флагман (596 Фарон — 01137 Борьба).

Дуга 78, гн., 1976 г. (Давлет 45, гн., 1962 г. от 495 Дробовика и 3309 Акробат-
ки — Лига 44, св.-гн., 1969 г. от Луча 60, гн., 1960 г. и Думы 8, св.-гн., 1961 г.).

150—180—18,5; 7, 6, 6, —, —;

1985, гн. ж. Памир 63

1986, гн. к.

1-й класс, 1986 г.

от 0320 Прометей

от т. ж.

4744 ФАТКА 23

Колхоз им. Гогунокова Урванского р-на Кабардино-Балкарии
Кар., 1978 г., в колхозе им. Гогунокова.

594 Факел (Фазан, кар., 1963 г.—Кох, гн., 1965 г.).

Мембрана, кар., 1973 г. (Хаждалет, т.-гн., 1960 г. от 0149 Ахтыра и 0828 Антенны — коб. н. п.).

156—180—19,5; 7, 8, 6, —, —; элита, 1986 г.

4745 ФАТМА 46

Совхоз «Кабардинский» Зольского р-на Кабардино-Балкарии
Т.-гн., 1977 г., в совхозе «Кабардинский».

0340 Флагман (596 Фарон — 01137 Борьба).

Лимфа 49, св.-гн., 1965 г. (Луч 60, гн., 1960 г. от 523 Лука и 0866 Енисей-Лиса 71, св.-гн., 1960 г. от Легиона 39, т.-гн., 1951 г. и Летки 79, гн., 1952 г.).

152—179—18,5; 7, 6, 7, —, —; элита, 1986 г.
1982, гн. ж. от 561 Девиза
1983, гн. ж. Богдан 84 от 555 Битла
1984, гн. к. Беглия 77 от т. ж.
1985, гн. ж. Бутон 64 от 0273 Буфера
1986, т.-гн. ж. от 555 Битла

4746 ФАТМА 21

Колхоз им. Гогунокова Урванского р-на Кабардино-Балкарии
Кар., 1978 г., в колхозе им. Гогунокова.

594 Факел (Фазан, кар., 1963 г.—Кох, гн., 1965 г.).

Упрямая, гн., 1973 г. (Каномат, кар., 1960 г. от 513 Корпуса и Кабардинки, кар., 1946 г.—коб. н. п.).

152—178—18,5; 8, 6, 6, —, —; 1-й класс, 1986 г.

4747 ФАУНА 2

Малкинский конный завод
Гн., 1969 г., в Малкинском конном заводе.

596 Фарон (434 Фиолет — Абидат, гн., 1937 г.).

4427 Ареанда (617 Ансамбль — 3695 Диспозиция).

154—178—18,5; 6, 7, 6, —, —; 1-й класс, 1980 г.
1975, гн. ж. 52 от 0318 Парада
1976, св.-гн. к. 39 от 566 Дозора
1977, гн. к. 32 от т. ж.
1978, гн. к. 23 от т. ж.
1979, холоста от 562 Дженала
1980, холоста от 0299 Индикатора
1981, холоста от т. ж.

4748 ФАУНА 22

Колхоз им. Гогунокова Урванского р-на Кабардино-Балкарии
Вор., 1978 г., в колхозе им. Гогунокова.

595 Фаридон (596 Фарон — 4464 Декабрина).

Пшеница, гн., 1973 г. (Каномат, кар., 1960 г. от Корпуса, гн., 1951 г. и Кабардинки, кар., 1946 г.—коб. н. п.).

154—180—19; 6, 8, 7, —, —; элита, 1986 г.

4749 ФАФИНА 18

Колхоз им. Гогунокова Урванского р-на Кабардино-Балкарии
Т.-гн., 1978 г., в колхозе им. Гогунокова.

595 Фаридон (596 Фарон — 4464 Декабрина).

Звезда, т.-гн., 1973 г. (Каномат, кар., 1960 г. от Корпуса, гн., 1951 г. и Кабардинки, кар., 1946 г.—коб. н. п.).

155—182—19,5; 7, 8, 6, —, —; элита, 1986 г.

4750 ФАЦЕЛИЯ 18

Малкинский конный завод
Гн., 1971 г., в Малкинском конном заводе.

596 Фарон (434 Фиолет — Абидат, гн., 1937 г.).
0900 Избушка (0188 Индекс — 0137 Береста).

154—178—18,5; 6, 7, 7, —, —;	элита, 1981 г.
1977, холоста	от 566 Дозора
1978, гн. ж. 38	от т. ж.
1979, гн. к. 64	от в пр. 3668 Довода
1980, гн. ж. 42	от 562 Дженала
1981, гн. к.	от т. ж.
1982, гн. ж. 43	от Абрека, гн., 1975 г.
1983, т.-гн. ж. 25	от 562 Дженала
1984, вор. ж. 35	от т. ж.

4751 ФАЯ 90

Колхоз им. Гогуюнова Урванского р-на Кабардино-Балкарии
Кар., 1980 г., в колхозе им. Гогуюнова.

595 Фаридон (596 Фарон — 4464 Декабрина).

Топка 47, т.-гн., 1975 г. (Трест, гн., 1960 г. от Тенгиза 49, гн., 1948 г. и Талиб, гн., 1946 г.—коб. н. п.).

147—181—19; 7, 6, 6, —, —; 1-й класс, 1986 г.

4752 ФЕМИДА 31

Малкинский конный завод
Гн., 1968 г., в Малкинском конном заводе.

596 Фарон (434 Фиолет — Абидат, гн., 1937 г.).
3371 Арнда (0149 Ахтыр — 3720 Доза).

154—191—19,5; 7, 8, 8, —, —;	элита, 1981 г.
1974, гн. ж. 31	от 0324 Регистра
1975, гн. ж. 79	от т. ж.
1976, холоста	от т. ж.
1977, гн. ж. 22	от 0318 Парада
1978, гн. ж. 27	от т. ж.
1979, гн. ж. 40	от 0261 Арбича
1980, гн. ж. 24	от т. ж.
1981, гн. ж.	от т. ж.
1982, т.-гн. к. 94	от 564 Дирсанта
1983, гн. к. 30	от 562 Дженала
1984, холоста	от 0261 Арбича

4753 ФЕНА 17

Колхоз им. Гогуюнова Урванского р-на Кабардино-Балкарии
Кар., 1978 г., в колхозе им. Гогуюнова.

594 Факел (Фазан, кар., 1963 г.—Кох, гн., 1965 г.).

Мода, кар., 1970 г. (Хаждалет, т.-гн., 1960 г., н. п.—коб. н. п.).

149—179—18,5; 7, 6, 6, —, —; 1-й класс, 1986 г.

4754 ФЕНА 137

Колхоз им. Гогуюнова Урванского р-на Кабардино-Балкарии
Т.-гн., 1981 г., в колхозе им. Гогуюнова.

594 Факел (Фазан, кар., 1963 г.—Кох, гн., 1965 г.).

Дубленка, вор., 1975 г. (Делец, вор., 1961 г. от 340 Доброго и 1306 Бадьи—коб. н. п.).

152—179—19; 6, 7, 6, —, —; 1-й класс, 1986 г.

4755 ФЕРГАНА 41

Малкинский конный завод
Кар., 1972 г., в Малкинском конном заводе.

596 Фарон 45 (434 Фиолет — Абидат).
3355 Апрелька 66 (0149 Ахтыр 232 — 2961 Персона 28).

153—178—18; 7, 7, 6, —, —;	элита, 1981 г.
1976, гн. к. 4450 Дагестан-ка 29	от 566 Дозора 2
1977, гн. ж. 32	от т. ж.
1978, холоста	от т. ж.
1979, т.-гн. к. 43	от 562 Дженала 29
1980, кар. к. 49	от 0299 Индикатора 19
1981, гн. к.	от т. ж.
1982, вор. к. 75	от т. ж.
1983, гн. ж. 54	от т. ж.
1984, гн. к. 46	от т. ж.

4756 ФЕРГАНА 149

Совхоз «Кабардинский» Зольского р-на Кабардино-Балкарии
Кар., 1976 г., в совхозе «Кабардинский».

597 Фархад (596 Фарон — 4464 Декабрина).

Омега 38, кар., 1968 г. (Отчет 19, вор., 1962 г. от 404 Омара и 4271 Тины — Арагва 18, вор., 1954 г. от 79 Арсенала и Лиры 19).

153—181—19; 7, 8, 7, —, —;	элита, 1986 г.
1983, т.-гн. к. Ира 128	от 0302 Ипата
1984, св.-гн. ж. Индус 147	от т. ж.
1985, холоста	от 0320 Прометейя
1986, гн. к.	от 555 Битла

4757 ФЕРМА 53

Колхоз им. Гогоунокова Урванского р-на Кабардино-Балкарии
Рыж., 1979 г., в колхозе им. Гогоунокова.

595 Фаридон (596 Фарон — 4464 Декабрина).

Петлица, гн., 1974 г. (Болдум, гн., 1962 г. от 481 Бунчука и 3535 Бодрости — коб. н. п.).

151—182—19; 7, 8, 6, —, —;	элита, 1986 г.
----------------------------	----------------

4758 ФЕСА 52

Совхоз «Кабардинский» Зольского р-на Кабардино-Балкарии
Гн., 1976 г., в совхозе «Кабардинский».

597 Фархад (596 Фарон — 4464 Декабрина).

Лиса 51, гн., 1970 г. (Луч 60, гн., 1960 г. от 523 Лука и 0866 Енисей — Аллея 63, т.-гн., 1962 г. от Азарта 28, гн., 1950 г. и Озы 47, гн., 1958 г.).

150—178—18,5; 7, 6, 6, —, —;	1-й класс, 1986 г.
1983, т.-гн. к. Ира 28	от 0302 Ипата
1984, гн. ж.	от т. ж.
1985, холоста	от т. ж.
1986, гн. к.	от 555 Битла

4759 ФЕСКА 120

Колхоз им. Гогоунокова Урванского р-на Кабардино-Балкарии
Вор., 1980 г., в колхозе им. Гогоунокова.

595 Фаридон (596 Фарон — 4464 Декабрина).

Красавица, вор., 1976 г. (Курган, вор., 1962 г. от 188 Кипариса и 3070 Тагар-ки — коб. н. п.).

153—179—18,5; 7, 6, 6, —, —;	1-й класс, 1986 г.
------------------------------	--------------------

4760 ФЕЯ 35

Малкинский конный завод
Вор., 1973 г., в Малкинском конном заводе.

596 Фарон (434 Фиолет — Абидат, гн., 1937 г.).

4518 Забота (502 Заряд — 3422 Бадочка).

154—181—19; 7, 7, 7, —, —;

1978, гн. к. 41

1979, гн. ж. 23

1980, вор. ж. 37

1981, холоста

1982, гн. к. 27

1983, вор. ж. 39

1984, т.-гн. к. 21

элита, 1981 г.

от 566 Дозора

от 562 Дженала

от 0299 Индикатора

от т. ж.

от т. ж.

от т. ж.

от т. ж.

4761 ФИАЛКА 12

Колхоз им. Гогунокова Урванского р-на Кабардино-Балкарии
Т.-гн., 1977 г., в колхозе им. Гогунокова.

594 Факел (Фазан, кар., 1963 г.— Кох, гн., 1965 г.).

Кума, рыж., 1972 г. (Каномат, кар., 1960 г. от Корпуса, гн., 1951 г. и Кабардинки, кар., 1946 г.— коб. н. п.).

152—179—19; 7, 7, 5, —, —;

1-й класс, 1986 г.

4762 ФИАЛКА 31

Колхоз им. Гогунокова Урванского р-на Кабардино-Балкарии
Кар., 1978 г., в колхозе им. Гогунокова.

594 Факел (Фазан, кар., 1963 г.— Кох, гн., 1965 г.).

Дыня, гн., 1975 г. (Делец, вор., 1961 г. от 340 Доброго и 1306 Бадьи — коб. н. п.).

151—181—19; 6, 8, 7, —, —;

элита, 1986 г.

4763 ФИАЛКА 19

Колхоз им. Гогунокова Урванского р-на Кабардино-Балкарии
Кар., 1978 г., в колхозе им. Гогунокова.

594 Факел (Фазан, кар., 1963 г.— Кох, гн., 1965 г.).

Шора, гн., 1972 г. (Радар, т.-гн., 1959 г. от 073 Бегемота и Розы, т.-гн., 1945 г.— коб. н. п.).

155—181—19,5; 6, 8, 7, —, —;

элита, 1986 г.

4764 ФИАЛКА 13

Совхоз «Кабардинский» Зольского р-на Кабардино-Балкарии
Гн., 1979 г., в совхозе «Кабардинский».

597 Фархад (596 Фарон — 4464 Декабрина).

3342 Андола (274 Альбатрос — 3750 Дубрава).

152—179—19; 6, 8, 7, —, —;

1984, гн. к. Белка 78

1985, гн. к.

1986, гн. ж.

элита, 1986 г.

от 555 Битла

от 0320 Прометей

от 0273 Буфера

4765 ФИАЛКА 2

Колхоз «Кавказ» Зольского р-на Кабардино-Балкарии
Гн., 1980 г., в колхозе «Кавказ».

571 Кавказ (Бальзам, гн., 1966 г.— Казарма, гн., 1962 г.).

Флора, гн., 1975 г. (587 Тайфун — коб. н. п.).

149—179—18,5; 6, 6, 6, —, —;

1985, гн. к.

1986, т.-гн. ж.

1-й класс, 1986 г.

от 570 Заура

от 572 Казбека

4766 ФИАЛКАДРА 130

Совхоз «Кабардинский» Зольского р-на Кабардино-Балкарии
Гн., 1980 г., в совхозе «Кабардинский».

0340 Флагман (596 Фарон — 01137 Борьба).

Даруся 7, гн., 1976 г. (Давлет 45, гн., 1962 г. от 495 Дробовика и 3309 Акробатки — Аза 29, т.-гн., 1972 г. от Азарта 28, гн., 1965 г. и Орсы 19, св.-гн., 1968 г.).

148—178—18,5; 6, 6, 7, —, —;
1985, т.-гн. ж.
1986, гн. к.

1-й класс, 1986 г.
от 0320 Прометей
от 0273 Буфера

4767 ФИАНА 11

Совхоз «Кабардинский» Зольского р-на Кабардино-Балкарии
Рыж., 1979 г., в совхозе «Кабардинский».

597 Фархад (596 Фарон — 4464 Декабрина).

Терчанка 4, гн., 1971 г. (Луч 60, гн., 1960 г. от 523 Лука и 0866 Енисей — 3342 Андола).

150—179—18,5; 7, 6, 6, —, —;
1984, вор. к. Ида 105
1985, гн. ж. Быстрый 48
1986, гн. к.

1-й класс, 1986 г.
от 0320 Ипата
от 555 Битла
от 0320 Прометей

4768 ФИГАТУРА 60

Совхоз «Кабардинский» Зольского р-на Кабардино-Балкарии
Т.-гн., 1977 г., в совхозе «Кабардинский».

0340 Флагман (596 Фарон — 01137 Борьба).

Лоза 30, гн., 1969 г. (Луч 60, гн., 1960 г. от 523 Лука и 0866 Енисей — Потеха 19, гн., 1958 г. от 534 Предела и Зенитки 43, гн., 1950 г.).

154—180—19; 7, 8, 6, —, —;
1982, холоста
1983, гн. к. Баца 82
1984, гн. к. Белоножка 50
1985, холоста
1986, гн. ж.

элита, 1986 г.
от 555 Битла
от т. ж.
от т. ж.
от т. ж.
от т. ж.

4769 ФИГУРА 1

Малкинский конный завод
Гн., 1968 г., в Малкинском конном заводе.

596 Фарон (434 Фиолет — Абидат, гн., 1937 г.).
3268 Абхазия (458 Алдан — 1381 Брошь),

154—182—18,5; 7, 8, 7, —, 6;
1974, холоста
1975, гн. к.
1976, рыж. ж. 11
1977, гн. к. 11
1978, аборт
1979, гн. к. 3

элита, 1978 г.
от в пр. ч/в 3282 Гидропона
от т. ж.
от 0332 Сосруко
от в пр. ч/в 3221 Батиста
от т. ж.
от в пр. ч/в 3710 Багряника

4770 ФИЗАЛИЯ 139

Совхоз «Кабардинский» Зольского р-на Кабардино-Балкарии
Вор., 1980 г., в совхозе «Кабардинский».

0340 Флагман (596 Фарон — 01137 Борьба).

Орфея, вор., 1976 г. (Отчет 19, вор., 1976 г. от 404 Омара и 4271 Тины — Фисташка 19, кар., 1961 г. от 540 Фазана и Фары 13, т.-гн., 1957 г.).

153—181—19; 7, 8, 7, —, —;
1985, т.-гн. к. Береза 58
1986, гн. к.

элита, 1986 г.
от 555 Битла
от т. ж.

4771 ФИЗАРА 112

Совхоз «Кабардинский» Зольского р-на Кабардино-Балкарии
Вор., 1978 г., в совхозе «Кабардинский».

597 Фархад (596 Фарон — 4464 Декабрина).

Музыка 38, т.-гн., 1971 г. (502 Заряд — Машка 36, т.-гн., 1968 г. от Лебеда 92, гн., 1964 г. и коб. н. п.).

153—181—19; 6, 8, 7, —, —;	элита, 1986 г.
1983, гн. к. Белка 40	от 555 Битла
1984, гн. ж. Индол 114	от т. ж.
1985, гн. к. Полина 33	от 0320 Прометея
1986, гн. ж.	от 555 Битла

4772 ФИЗИКА 34

Совхоз «Кабардинский» Зольского р-на Кабардино-Балкарии
Гн., 1978 г., в совхозе «Кабардинский».

0340 Флагман (596 Фарон — 01137 Борьба).

Сошка 37, св.-гн., 1972 г. (Сармак 28, гн., 1961 г. от 421 Султана и Фары 37, вор., 1956 г.—Орса 19, св.-гн., 1968 г. от Отчета и Лески, гн., 1963 г.).

149—178—18,5; 6, 6, 6, —, —;	1-й класс, 1986 г.
1983, гн. к. Белоножка 150	от 555 Битла
1984, гн. ж. Бахар 115	от т. ж.
1985, гн. ж. Проект 109	от 0320 Прометея
1986, гн. к.	от 0273 Буфера

4773 ФИЗИКА 123

Колхоз им. Гогунокова Урванского р-на Кабардино-Балкарии
Кар., 1980 г., в колхозе им. Гогунокова.

595 Фаридон (596 Фарон — 4464 Декабрина).

Сирена, гн., 1975 г. (596 Фарон — коб. н. п.).

152—178—18,5; 7, 6, 6, —, —;	1-й класс, 1986 г.
------------------------------	--------------------

4774 ФИЗИКАРА 143

Совхоз «Кабардинский» Зольского р-на Кабардино-Балкарии
Т.-гн., 1980 г., в совхозе «Кабардинский».

0340 Флагман (596 Фарон — 01137 Борьба).

Оса 10, кар., 1976 г. (Отчет 19, вор., 1962 г. от 404 Омара и 4271 Тины — Софа 16, вор., 1968 г. от Сармака 28, гн., 1961 г. и Зари 71, гн., 1950 г.).

152—178—19; 8, 7, 7, —, —;	элита, 1986 г.
1985, гн. к.	от 555 Битла
1986, гн. к.	от 0273 Буфера

4774 ФИКИЛА 22

Совхоз «Кабардинский» Зольского р-на Кабардино-Балкарии
Т.-гн., 1979 г., в совхозе «Кабардинский».

597 Фархад (596 Фарон — 4464 Декабрина).

Калина 8, т.-гн., 1967 г. (564 Дирсант — Коца 29, гн., 1960 г. от 523 Лука и Кох 49, гн., 1951 г.).

153—181—18,5; 7, 7, 7, —, —;	элита, 1986 г.
1984, т.-гн. к. Индика 103	от 0302 Ипата
1985, гн. ж.	от 555 Битла
1986, гн. к.	от 0320 Прометея

4776 ФИКЦИЯ 31

Малкинский конный завод
Гн., 1971 г., в Малкинском конном заводе.

596 Фарон 45 (434 Фиолет — Абидат).
4534 Заповедь 25 (502 Заряд 50 — 2439 Дача 99).

155—182—19; 6, 8, 6, —, —;	1-й класс, 1981 г.
1976, гн. к. 37	от 566 Дозора 2
1977, гн. ж. 45	от т. ж.
1978, гн. к. 4470 Дефа 14	от т. ж.
1979, холоста	от т. ж.
1980, холоста	от 0299 Индикатора 19
1981, т.-гн. к.	от т. ж.
1982, холоста	от т. ж.
1983, вор. к. 32	от 0318 Парада 1
1984, холоста	от т. ж.

4777 ФИНА 76

Колхоз им. Гогуюнова Урванского р-на Кабардино-Балкарии
Кар., 1980 г., в колхозе им. Гогуюнова.

595 Фаридон (596 Фарон — 4464 Декабрина).

Травка, гн., 1973 г. (Тигр, гн., 1961 г. от 427 Тугана и Ласточки, гн., 1944 г.—
коб. н. п.).

156—182—19,5; 8, 9, 7, —, —; элита, 1986 г.

4778 ФИНКА 73

Совхоз «Кабардинский» Зольского р-на Кабардино-Балкарии
Т.-гн., 1977 г., в совхозе «Кабардинский».

597 Фархад (596 Фарон — 4464 Декабрина).

Догма 14, т.-гн., 1970 г. (561 Девиз — Долина, т.-гн., 1960 г., н. п.).

149—178—18,5; 7, 6, 6, —, —;	1-й класс, 1986 г.
1982, гн. к.	от 0302 Ипата
1983, гн. к. Икра 32	от т. ж.
1984, гн. ж. Подрыв 23	от 0320 Прометея
1985, гн. ж. Буфет 110	от 0273 Буфера
1986, гн. ж.	от 555 Битла

4779 ФИНКА 10

Колхоз им. Гогуюнова Урванского р-на Кабардино-Балкарии
Вор., 1977 г., в колхозе им. Гогуюнова.

594 Факел (Фазан, кар., 1963 г. от 596 Фарона и Машки, гн., 1955 г.—Кох, гн.,
1965 г. от Азарта, гн., 1961 г. и Куны, гн., 1961 г.).

Романтика, гн., 1971 г. (Радар, т.-гн., 1959 г. от 073 Бегемота и Розы, т.-гн.,
1945 г.).

153—179—19; 6, 8, 6, —, —; 1-й класс, 1986 г.

4780 ФИРА 16

Колхоз им. Гогуюнова Урванского р-на Кабардино-Балкарии
Кар., 1977 г., в колхозе им. Гогуюнова.

594 Факел (Фазан, кар., 1963 г. от 596 Фарона и Машки, гн., 1955 г.—Кох, гн.,
1965 г. от Азарта, гн., 1961 г. и Куны, гн., 1961 г.).

Лада, кар., 1968 г. (Ладац, т.-гн., 1951 г. от Летчика, гн., 1946 г. и Дагестанки,
вор., 1948 г.—коб. н. п.).

156—182—19,5; 7, 9, 7, —, —; элита, 1986 г.

4781 ФИСТАШКА 36

Малкинский конный завод
Гн., 1968 г., в Малкинском конном заводе.

596 Фарон (434 Фиолет — Абидат, гн., 1937 г.).
01358 Истина (0188 Индекс — 0499 Апелляция).

152—183—19; 6, 7, 7, —, —;	элита, 1981 г.
1972, гн. к. 66	от 596 Фарона
1973, гн. к.	от 0324 Регистра
1974, гн. ж. 23	от 566 Дозора
1975, т.-гн. к. 22	от 0318 Парада
1976, гн. ж. 21	от т. ж.
1977, кар. к. 30	от т. ж.
1978, гн. к. 42	от т. ж.
1979, рыж. ж. 35	от т. ж.
1980, гн. ж. 36	от т. ж.
1981, гн. ж.	от 0299 Индикатора
1982, гн. к. 88	от т. ж.
1983, гн. ж. 29	от 562 Дженала
1984, холоста	от 0299 Индикатора

4782 ФИСТАШКА 7

Совхоз «Кабардинский» Зольского р-на Кабардино-Балкарии
Вор., 1980 г., в совхозе «Кабардинский».

597 Фархад (596 Фарон — 4464 Декабрина).

Лима 13, св.-гн., 1976 г. (Лебедь 92, св.-гн., 1964 г. от 0248 Ладана и 0135 Белуги — Догма 14, т.-гн., 1970 г. от 561 Девиза и Долины, т.-гн., 1960 г.).

153—180—19; 6, 8, 7, —, —;	элита, 1986 г.
1985, гн. ж.	от 0302 Ипата
1986, гн. к.	от 555 Битла

4783 ФИСТКА 14

Колхоз им. Гогунокова Урванского р-на Кабардино-Балкарии
Гн., 1977 г., в колхозе им. Гогунокова.

594 Факел (Фазан, кар., 1963 г. от 596 Фарона и Машки, гн., 1955 г. — Кох, гн., 1965 г. от Азарта, гн., 1961 г. и Куны, гн., 1961 г.).

Калория, св.-гн., 1972 г. (Канамат, кар., 1960 г. от 514 Корпуса и Кабардинки, кар., 1946 г. — коб. н. п.).

155—182—19,5; 6, 8, 7, —, —;	элита, 1986 г.
------------------------------	----------------

4784 ФИТА 84

Колхоз им. Гогунокова Урванского р-на Кабардино-Балкарии
Т.-гн., 1979 г., в колхозе им. Гогунокова.

595 Фаридон (596 Фарон — 4464 Декабрина).

Сосна, гн., 1975 г. (596 Фарон — коб. н. п.).

152—179—18,5; 6, 7, 6, —, —;	1-й класс, 1986 г.
------------------------------	--------------------

4785 ФИТА 79

Колхоз им. Гогунокова Урванского р-на Кабардино-Балкарии
Кар., 1980 г., в колхозе им. Гогунокова.

595 Фаридон (596 Фарон — 4464 Декабрина).

Тагарка, т.-гн., 1974 г. (Танган, т.-гн., 1959 г. от 450 Адельбоя и Тамары, гн., 1943 г. — коб. н. п.).

154—180—19; 8, 7, 6, —, —;	элита, 1986 г.
----------------------------	----------------

4786 ФИЦА 49

Колхоз им. Гогунокова Урванского р-на Кабардино-Балкарии
Рыж., 1979 г., в колхозе им. Гогунокова.

594 Факел (Фазан, кар., 1963 г. от 596 Фарона и Машки, гн., 1955 г.—Кох, гн., 1965 г. от Азарта, гн., 1961 г. и Куны, гн., 1961 г.).

Чудесная, гн., 1973 г. (Канамат, кар., 1960 г. от 514 Корпуса и Кабардинки, кар., 1946 г.—коб. н. п.).

153—179—18,5; 7, 6, 6, —, —;

1984, гн. ж.

1985, т.-гн. к.

1986, рыж. к.

1-й класс, 1986 г.

от Тумана

от т. ж.

от Гольдена

4787 ФИЦА 51

Колхоз им. Гогунокова Урванского р-на Кабардино-Балкарии
Гн., 1979 г., в колхозе им. Гогунокова.

595 Фаридон (596 Фарон — 4464 Декабрина).

История, т.-гн., 1974 г. (Делец, вор., 1961 г. от 340 Доброго и 1306 Бадьи — коб. н. п.).

154—180—19; 7, 8, 7, —, —;

элита, 1986 г.

4788 ФЛОРИДА 66

Совхоз «Кабардинский» Зольского р-на Кабардино-Балкарии
Кар., 1978 г., в совхозе «Кабардинский».

0340 Флагман (596 Фарон — 01137 Борьба).

Фисташка 19, кар., 1961 г. (Фазан 15, гн., 1949 г. от 245 Фарона и 1878 Розы — Фара 13, т.-гн., 1957 г. от 404 Омара и Фазы 21, вор., 1950 г.).

152—179—18,5; 6, 7, 8, —, —;

1983, рыж. к. Полка 118

1984, гн. к. Полка II 26

1985, гн. ж. Бриллиант I

1986, гн. к.

элита, 1986 г.

от 0320 Прометей

от т. ж.

от 555 Битла

от 0273 Буфера

4789 ФЛЮГАРА 68

Совхоз «Кабардинский» Зольского р-на Кабардино-Балкарии
Гн., 1977 г., в совхозе «Кабардинский».

0340 Флагман (596 Фарон — 01137 Борьба).

Линза 31, кар., 1970 г. (Луч 60, гн., 1960 г. от 523 Лука и 0866 Енисей — Карта 4, т.-гн., 1959 г. от 476 Бисера и Кобжи 25, гн., 1953 г.).

150—178—18,5; 6, 7, 6, —, —;

1983, гн. к. Пара 53

1984, вор. ж. Бисер 15

1985, гн. к. Пламя 132

1986, гн. к.

1-й класс, 1986 г.

от 0320 Прометей

от 0273 Буфера

от 0320 Прометей

от 555 Битла

4790 ФОКЛИЯ 141

Колхоз им. Гогунокова Урванского р-на Кабардино-Балкарии
Кар., 1981 г., в колхозе им. Гогунокова.

595 Фаридон (596 Фарон — 4464 Декабрина).

Речка, т.-гн., 1973 г. (Радар, т.-гн., 1959 г. от 073 Бегемота и Розы, т.-гн., 1945 г.—коб. н. п.).

152—177—18,5; 8, 6, 5, —, —;

1-й класс, 1986 г.

4791 ФОЛИКУЛА 86

Совхоз «Кабардинский» Зольского р-на Кабардино-Балкарии
Гн., 1978 г., в совхозе «Кабардинский».

597 Фархад (596 Фарон — 4464 Декабрина).

Лиса 51, гн., 1970 г. (Луч 60, гн., 1960 г. от 523 Лука и 0866 Енисей — Аллея 63, т.-гн., 1962 г. от Азарта 28, гн., 1950 г. и Озы 47, гн., 1958 г.).

150—181—18,5; 7, 6, 6, —, —;	1-й класс, 1986 г.
1983, гн. ж. Балет 81	от 555 Битла
1984, св.-рыж. к. Итека 145	от 0302 Ипата
1985, гн. к. Байка 31	от 0273 Буфера
1986, гн. ж.	от 555 Битла

4792 ФОМА 15

Колхоз им. Гогоунокова Урванского р-на Кабардино-Балкарии
Гн., 1977 г., в колхозе им. Гогоунокова.

594 Факел (Фазан, кар., 1963 г. — Кох, гн., 1965 г.).

Рубина, гн., 1971 г. (Радар, т.-гн., 1959 г. от 073 Бегемота и Розы, т.-гн., 1945 г. — коб. н. п.).

155—181—19,5; 8, 9, 7, —, —;	элита, 1986 г.
1982, гн. к.	от Бойца
1983, гн. ж.	от т. ж.
1984, холоста	от т. ж.
1985, кар. к.	от Мига
1986, рыж. к.	от Жажкасима

4793 ФОНДА 61

Малкинский конный завод
Гн., 1971 г., в Малкинском конном заводе.

596 Фарон (434 Фиолет — Абидат, гн., 1937 г.).

4508 Дудочка (0235 Дар — 1509 Дистанция).

154—181—19; 6, 8, 5, —, —;	1-й класс, 1981 г.
1979, гн. к. 70	от в пр. 3668 Довода
1980, гн. ж. 43	от 562 Дженала
1981, вор. к.	от т. ж.
1982, рыж. ж. 47	от Абрека, гн., 1975 г.
1983, т.-гн. ж. 35	от 0268 Башлыка
1984, вор. к.	от 562 Дженала

4794 ФОНЕТИКА 58

Колхоз им. Гогоунокова Урванского р-на Кабардино-Балкарии
Рыж., 1979 г., в колхозе им. Гогоунокова.

595 Фаридон (596 Фарон — 4464 Декабрина).

Булавка, св.-гн., 1974 г. (Болдум, гн., 1963 г. от 481 Бунчука и 3535 Бодрости — коб. н. п.).

151—180—19,5; 6, 7, 7, —, —;	элита, 1986 г.
------------------------------	----------------

4795 ФОРМА 80

Совхоз «Кабардинский» Зольского р-на Кабардино-Балкарии
Т.-гн., 1977 г., в совхозе «Кабардинский».

597 Фархад (596 Фарон — 4464 Декабрина).

Лона 35, т.-гн., 1969 г. (Луч 60, гн., 1960 г. от 523 Лука и 0866 Енисей — Лабух 48, св.-гн., 1959 г. от 523 Лука и Зорьки 17, гн., 1950 г.).

150—179—18,5; 6, 6, 5, —, —;	1-й класс, 1986 г.
1983, гн. к. Патрика 123	от 0320 Прометая
1984, вор. ж. Бутон 137	от 0273 Буфера
1985, гн. к. Белка 2	от 555 Битла
1986, холоста	от т. ж.

4796 ФОРМА 64

Колхоз им. Гогунокова Урванского р-на Кабардино-Балкарии
Кар., 1979 г., в колхозе им. Гогунокова.

595 Фаридон (596 Фарон — 4464 Декабрина).

Обочина, кар., 1973 г. (Фазан, кар., 1963 г. от 596 Фарона и Машки, гн., 1955 г.—
коб. н. п.).

153—181—19,5; 6, 9, 7, —, —;

элита, 1986 г.

4797 ФОРМАТИКА 42

Совхоз «Кабардинский» Зольского р-на Кабардино-Балкарии
Гн., 1980 г., в совхозе «Кабардинский».

597 Фархад (596 Фарон — 4464 Декабрина).

Дилемма 51, вор., 1976 г. (561 Девиз — Лона 35, т.-гн., 1969 г. от Луча 60, гн.,
1960 г. и Лабух 48, св.-гн., 1959 г.).

152—181—18,5; 6, 7, 7, —, —;

1985, гн. ж.

1986, гн. к.

элита, 1986 г.

от 0302 Ипата

от 0273 Буфера

4798 ФОРТУНА 47

Колхоз им. Гогунокова Урванского р-на Кабардино-Балкарии
Вор., 1977 г., в колхозе им. Гогунокова.

594 Факел (Фазан, кар., 1963 г.— Кох, гн., 1965 г.).

Маска 97, т.-гн., 1971 г. (Хажданет, т.-гн., 1960 г. от 0149 Ахтыра и 0828 Ан-
тенны — коб. н. п.).

152—180—19,5; 7, 8, 6, —, —;

1982, гн. к.

1983, гн. ж.

1984, кар. к.

1985, рыж. к.

1986, св.-гн. ж.

элита, 1986 г.

от Бойца

от т. ж.

от Мига

от Хажкасима

от т. ж.

4799 ФОРТУНА 11

Колхоз им. Гогунокова Урванского р-на Кабардино-Балкарии
Т.-гн., 1977 г., в колхозе им. Гогунокова.

594 Факел (Фазан, кар., 1963 г.— Кох, гн., 1965 г.).

Поляна, св.-гн., 1972 г. (Радар, т.-гн., 1959 г. от 073 Бегемота и Розы, т.-гн.,
1945 г.— коб. н. п.).

153—182—19,5; 7, 8, 6, —, —;

элита, 1986 г.

4800 ФОРТУНА 4

Совхоз «Кабардинский» Зольского р-на Кабардино-Балкарии
Т.-гн., 1980 г., в совхозе «Кабардинский».

597 Фархад (596 Фарон — 4464 Декабрина).

Феса 19, гн., 1976 г. (Луч 60, гн., 1960 г. от 523 Лука и 0866 Енисей — Алея 63,
т.-гн., 1962 г. от Азарта 29, гн., 1950 г. и Озы 47, гн., 1958 г.).

150—181—19; 7, 7, 7, —, —;

1985, гн. ж. Бамбук 113

1986, гн. к.

элита, 1986 г.

от 555 Битла

от 0273 Буфера

4801 ФРАЗА 65

Малкинский конный завод
Т.-гн., 1973 г., в Малкинском конном заводе.

596 Фарон (434 Фиолет — Абидат, гн., 1937 г.).
4538 Засада (502 Заряд — 3717 Догадка).

153—178—18,5; 6, 6, 7, —, —;
1977, холоста
1978, вор. ж. 41
1979, гн. к. 37
1980, гн. ж. 41
1981, холоста
1982, гн. к. 74
1983, вор. к. 49
1984, гн. ж. 22

1-й класс, 1981 г.
от 566 Дозора
от т. ж.
от в пр. 3668 Довода
от 562 Дженала
от т. ж.
от Абрека, гн., 1975 г.
от 0299 Индикатора
от 562 Дженала

4802 ФРАКЦИЯ 26

Малкинский конный завод
Вор., 1973 г., в Малкинском конном заводе.

596 Фарон 45 (434 Фиолет — Абидат).
4464 Декабрина 41 (0235 Дар 70 — 3548 Брешь).

152—180—19; 7, 7, 5, —, —;
1978, гн. к. 39
1979, гн. ж. 42
1980, гн. к. 4473 Дигора 46
1981, т.-гн. к.
1982, гн. к. 66
1983, т.-гн. ж. 43
1984, т.-гн. ж. 29

1-й класс, 1981 г.
от 0318 Парада 1
от 0261 Арбича 25
от 562 Дженала 29
от т. ж.
от т. ж.
от 0268 Башлыка 6
от 562 Дженала 29

4803 ФРАНЦИЯ 144

Совхоз «Кабардинский» Зольского р-на Кабардино-Балкарии
Гн., 1980 г., в совхозе «Кабардинский».

0340 Флагман (596 Фарон — 01137 Борьба).
Душка 28, т.-гн., 1976 г. (561 Девиз — Музыка 38, т.-гн., 1969 г. от 502 Заряда
и Машки 36, т.-гн., 1958 г.).

150—179—18; 7, 6, 6, —, —;
1985, гн. к. Полка 93
1986, гн. ж.

1-й класс, 1986 г.
от 0320 Прометей
от 555 Битла

4804 ФРИГАНТИНА 26

Колхоз им. Гогунокова Урванского р-на Кабардино-Балкарии
Гн., 1978 г., в колхозе им. Гогунокова.

595 Фаридон (596 Фарон — 4464 Декабрина).
Марфа, св.-гн., 1973 г. (Хаджанет, т.-гн., 1960 г. от 0149 Ахтыра и 0828 Антен-
ны — коб. н. п.).

153—181—19,5; 6, 9, 7, —, —;

элита, 1986 г.

4805 ФУРА 18

Совхоз «Кабардинский» Зольского р-на Кабардино-Балкарии
Т.-гн., 1977 г., в совхозе «Кабардинский».

0340 Флагман (596 Фарон — 01137 Борьба).

Фира 45, вор., 1969 г. (502 Заряд — Лора 93, гн., 1964 г. от Леопарда, гн., 1958 г.
и Лисицы 103, т.-гн., 1959 г.).

153—181—19; 6, 7, 8, —, —;

1982, гн. ж.

1983, гн. ж. Икар 21

1984, вор. к. Бондурага 61

1985, вор. ж. Биопарт 47

1986, гн. ж.

элита, 1986 г.

от 561 Девиза

от 0302 Ипата

от 555 Битла

от т. ж.

от 0320 Прометейя

4806 ФУРИЯ 67

Колхоз им. Гогунокова Урванского р-на Кабардино-Балкарии
Вор., 1980 г., в колхозе им. Гогунокова.

595 Фаридон (596 Фарон — 4464 Декабрина).

Сармака, св.-гн., 1975 г. (Делец, вор., 1961 г. от 340 Доброго и 1306 Бадьи —
коб. н. п.).

152—178—18,5; 7, 6, 6, —, —;

1-й класс, 1986 г.

К О Б Ы Л Ы
КАРАЧАЕВСКОЙ ПОРОДЫ
(4807—5303)

4807 АБАША 21

Карачаевский конный завод
Вор., 1973 г., в Карачаевском конном заводе.

617 Ансамбль (461 Арбат — 0554 Бэтти).
4927 Бирюза (297 Блиндаж — 3786 Загадка).

155—181—19,5; 6, 9, 6, —, —;	1-й класс, 1979 г.
1977, вор. ж. 122	от 719 Корда
1978, т.-гн. ж. 86	от 0313 Ледника
1979, гн. ж. 103	от т. ж.
1980, вор. к. 85	от 700 Звездочета
1981, гн. к. Зарема 120	от т. ж.
1982, вор. к. Калинка 63	от 719 Корда
1983, вор. ж. Байрам 83	от 635 Бодрого
1984, вор. к. Дама 33	от 677 Доломита
1985, гн. ж. 74	от т. ж.

4808 АБХАЗИЯ 88

Карачаевский конный завод
Гн., 1981 г., в Карачаевском конном заводе.

610 Адресат (617 Ансамбль — 5020 Джайнет).
5137 Замша (702 Зевс — 3308 Акробатка).

152—184—19; 7, 7, 6, —, —; элита, 1986 г.

4809 АДА 31

Карачаевский конный завод
Гн., 1972 г., в Карачаевском конном заводе.

617 Ансамбль (461 Арбат — 0554 Бэтти).
3673 Демобилизация (348 Дубочек — 0125 Басня).

155—188—19; 8, 7, 8, —, 6;	элита, 1986 г.
1978, гн. к. Лютая 101	от 0313 Ледника
1979, т.-гн. ж. 118	от 635 Бодрого
1980, гн. ж. 70	от 610 Адресата
1981, гн. к. Затейливая 121	от 700 Звездочета
1982, бул. ж. Дантист 125	от в пр. 01378 Дугласа 112
1983, гн. к. Заповедь 105	от 700 Звездочета
1984, гн. к. Белена 25	от 635 Бодрого
1985, гн. к. 88	от 696 Замка

4810 АДЖАНА 28

Карачаевский конный завод
Т.-гн., 1973 г., в Карачаевском конном заводе.

462 Арбич (458 Алдан — 3534 Бодрая).
5061 Доброта (348 Дубочек — 3499 Белладонна).

153—177—18,5; 6, 5, 5, —, —; 1-й класс, 1978 г.
1977, вор. к. 109 от 671 Доброго

1978, вор. ж. 65	от т. ж.
1979, вор. к. 113	от 611 Азарта
1980, вор. к. 132	от 617 Ансамбля
1981, св.-гн. к. Агава 80	от 610 Адресата
1982, гн. к. Авиация 102	от т. ж.
1983, гн. ж. Закат 100	от 696 Замка
1984, вор. к. 23	от 635 Бодрого
1985, мертворожд.	от 696 Замка

4811 АДРИАТИКА 90

Карачаевский конный завод
Гн., 1974 г., в Карачаевском конном заводе.

462 Арбич (458 Алдан — 3534 Бодрая).
3687 Дикая Бара (348 Дубочек — 0554 Бэтти).

151—180—18,5; 7, 6, 7, —, —; элита, 1978 г.
1977, т.-гн. ж. 55 от 682 Дуба

4812 АДРИАТИКА 49

Карачаевский конный завод
Вор., 1975 г., в Карачаевском конном заводе.

617 Ансамбль (461 Арбат — 0554 Бэтти).
Дерби 49, вор., 1970 г. (495 Дробовик — 4958 Былина).

150—177—19; 7, 5, 6, —, —; 1-й класс, 1978 г.

4813 АДРИАТИКА 99

Карачаевский конный завод
Гн., 1981 г., в Карачаевском конном заводе.

618 Арбуз (462 Арбич — 5137 Замша).
5194 Капля (517 Крон — 3796 Задорная).

152—176—19; 6, 7, 6, —, —; 1-й класс, 1984 г.
1985, гн. к. 115 от 0341 Эбонита

4814 АЗА 17

Карачаевский конный завод
Вор., 1970 г., в Карачаевском конном заводе.

462 Арбич (458 Алдан — 3534 Бодрая).
5165 Зодчая (505 Зураб — 3730 Доня).

154—162—188—19; 7, 7, 8, —, —; элита, 1978 г.
1974, гн. к. 77 от 0248 Ладана
1975, вор. к. 131 от т. ж.
1976, кар. ж. Арарат 29 от 0260 Арбитра
1977, вор. к. 90 от 635 Бодрого
1978, гн. ж. 35 от 617 Ансамбля
1979, т.-гн. к. 80 от т. ж.
1980, гн. к. 130 от т. ж.
1981, гн. ж. 74 от 610 Адресата
1982, холоста от т. ж.
1983, т.-гн. к. Башня от 635 Бодрого
1984, гн. ж. Бабуян от т. ж.
1985, мертворожд. от т. ж.

4815 АЗА 54

Карачаевский конный завод
Гн., 1980 г., в Карачаевском конном заводе.

611 Азарт (617 Ансамбль — 3797 Задрайка).
Заслуга 67, гн., 1962 г. (505 Зураб — 0831 Арба).

162—180—20; 7, 9, 6, —, —; элита, 1986 г.
1985, мертворожд. от 696 Замка

4816 АЗАЛИЯ 28

Карачаевский конный завод
Гн., 1970 г., в Карачаевском конном заводе.

617 Ансамбль (461 Арбат — 0554 Бэтти).

5149 Здоровье (505 Зураб — 3318 Алидада).

153—154—182—18; 5, 4, 4, —, —;

1974, гн. ж. 103

1975, вор. к. 38

1976, вор. к. Лазурь 64

1977, вор. ж. 84

1978, вор. к. 54

1979, вор. ж. 96

1980, гн. ж. 65

1981, т.-гн. ж. 70

1982, нет сведений

1983, вор. к. Бодилина 037

1984, вор. к. Лабрия 019

1985, гн. ж. 107

2-й класс, 1986 г.

от 495 Дробовика

от 462 Арбича

от 0248 Ладана

от 617 Ансамбля

от 682 Дуба

от 635 Бодрого

от 611 Азарта

от 0341 Эбонита

от Блиндажа, вор., 1975 г.

от Лифта, гн., 1978 г.

от Напорного, русск. тяж.

4817 АЗАРТНАЯ 24

Карачаевский конный завод
Гн., 1973 г., в Карачаевском конном заводе.

617 Ансамбль (461 Арбат — 0554 Бэтти).

3686 Загадка (166 Залог — 3664 Дебютка).

153—180—19; 5, 8, 6, —, —;

1977, гн. к. 84

1978, холоста

1979, гн. ж. 84

1980, гн. к. 51

1981, гн. к. Затейка 131

1982, гн. к. Карета 69

1983, т.-гн. ж. Бальзам 78

1984, гн. ж. Дунай 41

1985, вор. к. 128

1-й класс, 1978 г.

от 617 Ансамбля

от 682 Дуба

от т. ж.

от 611 Азарта

от 696 Замка

от 719 Корда

от 635 Бодрого

от 677 Доломита

от 635 Бодрого

4818 АЗБУКА 71

Карачаевский конный завод
Гн., 1969 г., в Карачаевском конном заводе.

462 Арбич (458 Алдан — 3534 Бодрая).

4888 База (481 Бунчук — 3823 Заря).

150—157—188—19; 5, 7, 5, —, —;

1974, гн. ж. 87

1975, вор. к. 69

1976, вор. ж. Бостон 99

1977, гн. ж. 95

1978, гн. ж. 39

1979, холоста

1980, т.-гн. ж. 77

1981, гн. ж. Альзаж 80

1982, т.-гн. к. Актриса 95

1-й класс, 1978 г.

от 635 Бодрого

от т. ж.

от т. ж.

от т. ж.

от 617 Ансамбля

от т. ж.

от 635 Бодрого

от 610 Адресата

от т. ж.

4819 АЗБУКА 75

Карачаевский конный завод
Гн., 1969 г., в Карачаевском конном заводе.

462 Арбич (458 Алдан — 3534 Бодрая).

5117 Заводь (505 Зураб — 1519 Дозорная).

152—159—181—19; 5, 7, 6, —, —;

1976, вор. ж. Залп 129

1977, гн. ж. 29

1978, гн. к. 28

1979, св.-гн. ж. Икар 25

1980, гн. к. 41

1981, гн. к. 17

1982, гн. ж. Дальномер 39

1-й класс, 1978 г.

от 700 Звездочета

от 0295 Ила

от т. ж.

от т. ж.

от т. ж.

от 611 Азарта

от 682 Дуба

4820 АЗБУКА 46

Карачаевский конный завод
Т.-гн., 1975 г., в Карачаевском конном заводе.

617 Ансамбль (461 Арбат — 0554 Бэтти).

5129 Зазнайка (505 Зураб — 3825 Заря).

153—185—19; 8, 6, 8, —, —; элита, 1986 г.
1983, вор. к. Лань 83 от 727 Лозунга
1984, гн. к. Декада 45 от 688 Дуката
1985, мертворожд. от т. ж.

4821 АЗБУКА 82

Карачаевский конный завод
Гн., 1976 г., в Карачаевском конном заводе.

617 Ансамбль (461 Арбат — 0554 Бэтти).

5110 Забава (505 Зураб — 4892 Балерина).

153—175—19; 7, 7, 7, —, —; элита, 1979 г.
1980, холоста от 0295 Ила

4822 АЗБУКА 53

Совхоз «Лабинский» Урупского р-на Карачаево-Черкесии
Т.-гн., 1978 г., в Карачаевском конном заводе.

611 Азарт (617 Ансамбль — 3797 Задрайка).

4947 Буда (635 Бодрый — 3728 Домбра).

151—153—183—19,5; 6, 8, 5, —, —; 1-й класс, 1983 г.

4823 АЗБУЧНАЯ 74

Совхоз «Лабинский» Урупского р-на Карачаево-Черкесии
Гн., 1980 г., в Карачаевском конном заводе.

617 Ансамбль (461 Арбат — 0554 Бэтти).

5134 Закладка (505 Зураб — 3713 Добыча).

153—154—175—19,5; 6, 5, 7, —, —; 1-й класс, 1983 г.

4824 АЗИАТКА 1

Колхоз «Октябрь» Зеленчукского р-на Карачаево-Черкесии
Гн., 1977 г., в колхозе «Октябрь».

Идеал 13, т.-гн., 1963 г. (0241 Избач — Блестка, гн., 1951 г. от Барабана и Дикарки).

Ласточка 20, гн., 1965 г. (Дагир, гн., 1959 г. от 340 Доброго и 0189 Гострой — Динка 13, н.п.).

152—173—19; 6, 5, 6, —, —; 1-й класс, 1980 г.

4825 АЗИЯ 76

Карачаевский конный завод
Гн., 1969 г., в Карачаевском конном заводе.

462 Арбич (458 Алдан — 3534 Бодрая).

3816 Запруда (166 Залог — 3702 Доблесть).

155—160—195—19; 5, 8, 6, —, —; 1-й класс, 1978 г.
1975, вор. ж. 121 от 0295 Ила
1976, гн. ж. Замок 126 от 700 Звездочета
1977, гн. ж. 25 от 0295 Ила
1978, гн. к. 32 от т. ж.
1979, т.-гн. ж. Инсар 21 от т. ж.
1980, кар. к. 42 от т. ж.
1981, гн. ж. Арап 65 от 611 Азарта
1982, гн. ж. График 75 от 0277 Геняя
1983, гн. ж. Залог 49 от 693 Задора
1984, гн. к. Дань 41 от 688 Дуката
1985, т.-гн. к. 6 от 693 Задора

4826 АЗИЯ 47

Карачаевский конный завод
Гн., 1975 г., в Карачаевском конном заводе.

617 Ансамбль (461 Арбат — 0554 Бэтти).
3811 Занда (166 Залог — 2468 Добрая).

155—159—177—19,5; 7, 8, 8, —, —;	элита, 1986 г.
1979, холоста	от 611 Азарга
1980, т.-гн. ж. Алтайск 62	от т. ж.
1981, гн. к. 149	от т. ж.
1982, холоста	от т. ж.
1983, гн. ж. Зачет 102	от 696 Замка
1984, гн. к. Дунайка 120	от 677 Доломита
1985, т.-гн. ж. 61	от 635 Бодрого

4827 АЗИЯ 90

Карачаевский конный завод
Гн., 1981 г., в Карачаевском конном заводе.

610 Адресат (617 Ансамбль — 5020 Джайнет).
5140 Западня (505 Зураб — 2447 Деталь).

148—180—19; 6, 7, 5, —, —; 1-й класс, 1984 г.

4828 АЗОТКА 67

Карачаевский конный завод
Гн., 1969 г., в Карачаевском конном заводе.

452 Адмирал (79 Арсенал — 0599 Династия).
5114 Заветная (505 Зураб — 3389 Армия).

156—168—194—19; 7, 9, 8, —, —;	элита, 1978 г.
1974, гн. ж. 73	от 617 Ансамбля
1975, вор. к. 94	от 682 Дуба
1976, гн. ж. Лафет 75	от 0313 Ледника
1977, гн. к. 126	от 719 Корда
1978, св.-гн. к. 97	от 0313 Ледника
1979, холоста	от т. ж.
1980, гн. к. Дань 113	от 682 Дуба
1981, гн. к. Дарница 115	от т. ж.
1982, св.-гн. ж. Антракт 107	от 610 Адресата
1983, гн. к. Астра 121	от т. ж.

4829 АИДА 22

Совхоз «Холоднородниковский» Прикубанского р-на Карачаево-Черкесии
Гн., 1977 г., в совхозе «Холоднородниковский».

Дунай 17, гн., 1965 г. (660 Дизель — Гитара, гн., 1960 г., н.п.).
5244 Ласточка (498 Дукаг — Гренада, гн., 1962 г. от Града II и Артистки).

148—182—18; 5, 5, 5, —, —;	1-й класс, 1983 г.
1980, т.-гн. к. Альфа 11	от 641 Далхата
1981, рыж. ж. Алан	от т. ж.
1982, св.-гн. к. Акбурун 13	от т. ж.
1983, гн. к.	от ч/в Архыза
1984, гн. ж.	от ч/в Опала

4830 АИЗА 112

Карачаевский конный завод
Т.-гн., 1979 г., в Карачаевском конном заводе.

611 Азарг (617 Ансамбль — 3797 Задрайка).
3782 Забияка (166 Залог — 1367 Боевая).

155—186—19; 7, 8, 6, —, —;	элита, 1986 г.
1983, гн. к. Лапита 61	от 727 Лозунга
1984, холоста	от 688 Дукагата
1985, т.-гн. ж. 1	от т. ж.

4831 ИСКЛЮЧЕН**4832 АКАЗИЯ 80**

Карачаевский конный завод
Вор., 1976 г., в Карачаевском конном заводе.

617 Ансамбль (461 Арбат — 0554 Бэтти).

4920 Белка (297 Блиндаж — 0976 Левада).

149—171—18,5; 6, 6, 6, —, —;	1-й класс, 1979 г.
1980, гн. к. 59	от 610 Адресата
1981, холоста	от 696 Замка
1982, гн. к. Завируха 73	от т. ж.
1983, гн. к. Багрянка 84	от 635 Бодрого
1984, вор. к. Даурня 32	от 677 Доломита
1985, вор. к. 95	от т. ж.

4833 АКСИОМА 77

Карачаевский конный завод
Т.-гн., 1969 г., в Карачаевском конном заводе.

462 Арбич (458 Алдан — 3534 Бодрая).

Аллея 2, т.-гн., 1963 г. (461 Арбат — 0971 Латунь).

159—162—190—19; 6, 8, 6, —, —;	1-й класс, 1978 г.
1972, т.-гн. к. Барка 33	от 635 Бодрого
1973, т.-гн. к. 105	от т. ж.
1974, т.-гн. ж. Барс 70	от т. ж.
1975, вор. к. Береста 93	от т. ж.
1976, кар. ж. Диктант	от 682 Дуба

4834 АКТИВНАЯ 125

Карачаевский конный завод
Гн., 1980 г., в Карачаевском конном заводе.

617 Ансамбль (461 Арбат — 0554 Бэтти).

4841 Алмазная (462 Арбич — 5137 Замша).

157—190—20; 7, 9, 6, —, —;	элита, 1986 г.
1984, гн. ж. Алтай 034	от 622 Атома
1985, гн. ж. 82	от т. ж.

4835 АЛАЗЕЯ 28

Карачаевский конный завод
Т.-гн., 1975 г., в Карачаевском конном заводе.

462 Арбич (458 Алдан — 3534 Бодрая).

5134 Закладка (505 Зураб — 3713 Добыча).

154—157—177—19; 7, 6, 5, —, —;	1-й класс, 1986 г.
1979, гн. ж. 88	от 682 Дуба
1980, вор. к. 75	от 635 Бодрого
1981, гн. ж. Ареал 75	от 610 Адресата
1982, т.-гн. к. Атака 103	от т. ж.
1983, гн. ж. Балон 73	от 635 Бодрого
1984, т.-гн. к. Дания 60	от 677 Доломита
1985, гн. к. 83	от 696 Замка

4836 АЛБАНИЯ 79

Карачаевский конный завод
Гн., 1976 г., в Карачаевском конном заводе.

617 Ансамбль (461 Арбат — 0554 Бэтти).

4927 Бирюза (297 Блиндаж — 3786 Загадка).

150—170—18,5; 6, 5, 7, —, —;	1-й класс, 1979 г.
1981, гн. к. Дельта 116	от 682 Дуба
1982, вор. к. Даль 112	от в пр. 01378 Дугласа 112
1983, т.-гн. ж. Затон 148	от 696 Замка
1984, гн. ж. Запр 54	от т. ж.
1985, кар. к. 94	от 677 Доломита

4837 АЛГЕБРА 97

Карачаевский конный завод
Вор., 1974 г., в Карачаевском конном заводе.

462 Арбич (458 Алдан — 3534 Бодрая).

4892 Балерина (297 Блиндаж — 3404 Атлантида).

152—184—20; 8, 6, 7, —, —;	элита, 1986 г.
1979, гн. ж. 41	от 693 Задора
1980, гн. к. 115	от 722 Лада
1981, гн. ж. Заурбек 109	от 700 Звездочета
1982, гн. ж. Заказчик 46	от 693 Задора
1983, гн. ж. Залом 51	от т. ж.
1984, гн. к. Лагуна 131	от 722 Лада
1985, аборт	от 693 Задора

4838 АЛЕБАРДА 77

Карачаевский конный завод
Гн., 1976 г., в Карачаевском конном заводе.

617 Ансамбль (461 Арбат — 0554 Бэтти).

4922 Берданка (297 Блиндаж — 3758 Дудка).

150—175—19; 6, 6, 6, —, —;	1-й класс, 1979 г.
1980, гн. к. 67	от 610 Адресата
1981, гн. ж. 109	от 700 Звездочета
1982, гн. ж. 29	от 635 Бодрого
1983, гн. ж. Загар 109	от 700 Звездочета
1984, гн. ж. Баган 26	от 635 Бодрого
1985, т.-гн. к. 93	от 677 Доломита

4839 АЛЛЕРГИЯ 93

Карачаевский конный завод
Вор., 1974 г., в Карачаевском конном заводе.

462 Арбич (458 Алдан — 3534 Бодрая).

5256 Лодочка (0248 Ладан — 2486 Дуга).

154—181—19,5; 7, 6, 6, —, —;	1-й класс, 1978 г.
1980, рыж. ж. 120	от 722 Лада
1981, вор. к. Замбези 51	от 693 Задора

4840 АЛИЗАРИЯ 35

Карачаевский конный завод
Гн., 1972 г., в Карачаевском конном заводе.

462 Арбич (458 Алдан — 3534 Бодрая).

Заграда 110, гн., 1966 г. (505 Зураб — 1461 Дамба).

156—179—19; 6, 8, 8, —, —;	1-й класс, 1986 г.
1977, гн. ж. 32	от 0295 Ила
1978, кар. к. 25	от т. ж.
1979, гн. ж. 20	от т. ж.
1980, кар. ж. Сенат 21	от 0331 Солиста
1981, св.-гн. ж. Зарин 63	от 696 Замка
1982, т.-гн. к. Гавана 27	от 0277 Гения
1983, гн. ж. Лаборант 70	от 727 Лозунга
1984, вор. к. Даурия 43	от 688 Дуката
1985, гн. к. 3	от т. ж.

4841 АЛМАЗНАЯ 29

Карачаевский конный завод
Т.-гн., 1973 г., в Карачаевском конном заводе.

462 Арбич (458 Алдан — 3534 Бодрая).

5137 Замша (702 Зевс — 3308 Акробатка).

154—178—18,5; 6, 7, 6, —, —;	1-й класс, 1978 г.
1977, т.-гн. ж. 78	от 617 Ансамбля
1978, т.-гн. ж. 58	от 682 Дуба
1979, гн. к. 79	от т. ж.
1980, гн. к. 125	от 617 Ансамбля
1981, гн. ж. Альтаир 76	от 610 Адресата

4842 АЛЬБА 37

Карачаевский конный завод
Вор., 1975 г., в Карачаевском конном заводе.

462 Арбич (458 Алдан — 3534 Бодрая).

4939 Болду (297 Блиндаж — 3687 Дикая Бара).

152—180—19; 7, 6, 6, —, —; 1-й класс, 1978 г.
1979, холоста от 617 Ансамбля
1980, гн. к. от 635 Бодрого
1981, гн. к. Бластула 107 от т. ж.

4843 АЛЬБИНА 85

Совхоз им. О. Касаева Карачаевского р-на Карачаево-Черкесии
Гн., 1977 г., в Карачаевском конном заводе.

617 Ансамбль (461 Арбат — 0554 Бэтти).

4908 Басня (297 Блиндаж — 3329 Амеба).

146—158—186—18; 5, 4, 6, —, —; 1-й класс, 1983 г.

4844 АЛЬДА 132

Карачаевский конный завод
Вор., 1969 г., в Карачаевском конном заводе.

452 Адмирал (79 Арсенал — 0599 Династия).

3663 Дебютантка (343 Дредноут — 0136 Береста).

152—183—19; 6, 7, 5, —, —; 1-й класс, 1978 г.
1979, св.-гн. к. 123 от 611 Азарта
1980, холоста от т. ж.
1981, т.-гн. к. 01 от т. ж.

4845 АЛЬЗА 83

Карачаевский конный завод
Т.-гн., 1981 г., в Карачаевском конном заводе.

610 Адресат (617 Ансамбль — 5020 Джайнет).

5168 Зуда (505 Зураб — 3751 Дубрава).

153—186—19; 7, 7, 6, —, —; элита, 1986 г.

4846 АЛЬДА 18

Карачаевский конный завод
Гн., 1981 г., в Малокарачаевском конном заводе.

611 Азарт (617 Ансамбль — 3797 Задрайка).

5092 Друза (682 Дуб — 5165 Зодчая).

160—180—19; 6, 9, 7, —, —; элита, 1986 г.
1985, гн. к. 41 от в пр. 0902 Гика

4847 АЛЬФА 81

Карачаевский конный завод
Кар., 1976 г., в Карачаевском конном заводе.

617 Ансамбль (461 Арбат — 0554 Бэтти).

5264 Лыдина (0248 Ладан — 3688 Дикобра).

159—188—20; 6, 9, 7, —, —; элита, 1986 г.
1982, рыж. к. Буйная 40 от 635 Бодрого
1983, вор. к. Зазнайка 107 от 700 Звездочета
1984, холоста от 610 Адресата
1985, кар. к. 81 от в пр. 0902 Гика

4848 АЛЯСКА 83

Карачаевский конный завод
Гн., 1977 г., в Карачаевском конном заводе.

617 Ансамбль (461 Арбат — 0554 Бэтти).

5264 Лыдина (0248 Ладан — 3688 Дикобра).

152—178—18,5; 6, 5, 7, —, —; 1-й класс, 1986 г.
1982, кар. к. Альфа 018 от 611 Азарта
1983, гн.-чал. к. Латвия 022 от Линкора, русск. тяж.
1984, рыж. ж. Абай 02 от 622 Атома
1985, св.-гн. ж. 95 от Напорного, русск. тяж.

4849 АМБИЦИЯ 108

Карачаевский конный завод
Гн., 1966 г., в Карачаевском конном заводе.

462 Арбич (458 Алдан — 3534 Бодрая).
0127 Баталия (95 Бармен — 1093 Тара).

152—157—185—19; 6, 8, 4, —, —;	1-й класс, 1978 г.
1970, вор. ж. 60	от 495 Дробовика
1971, вор. ж. 63	от 635 Бодрого
1972, вор. к. 53	от т. ж.
1973, гн. к. 30	от т. ж.
1974, вор. ж. Баритон 93	от т. ж.
1975, гн. ж. 69	от т. ж.
1976, т.-гн. ж. Буран 101	от т. ж.
1977, гн. к. Балися 96	от т. ж.
1978, гн. ж. 74	от 671 Доброго
1979, т.-гн. ж. 93	от 635 Бодрого
1980, т.-гн. ж. 82	от т. ж.
1981, холоста	от т. ж.
1982, кар. ж. Закал 126	от 696 Замка
1983, холоста	от т. ж.
1984, холоста	от 722 Лада

4850 АМБРАЗУРА 14

Карачаевский конный завод
Гн., 1970 г., в Карачаевском конном заводе.

462 Арбич (458 Алдан — 3534 Бодрая).
4932 Блокада (481 Бунчук — 3721 Доза).

154—164—189—19; 5, 8, 6, —, —;	1-й класс, 1986 г.
1976, т.-гн. к. Держава 11	от в пр. ч/в 2906 Дигора
1977, кар. к. Исна 33	от 0295 Ила
1978, кар. к. 33	от т. ж.
1979, гн. к. 24	от т. ж.
1980, вор. к. 45	от т. ж.
1981, холоста	от 0277 Геня
1982, гн. к. Гладь 28	от т. ж.
1983, холоста	от т. ж.
1984, кар. к. Лама 78	от 722 Лада
1985, кар. к. 14	от т. ж.

4851 АМБРОЗИЯ 37

Карачаевский конный завод
Гн., 1972 г., в Карачаевском конном заводе.

462 Арбич (458 Алдан — 3534 Бодрая).
3837 Здравница (166 Залог — 3664 Дебютка).

154—181—19; 7, 9, 7, —, —;	элита, 1978 г.
1976, гн. к. 113	от 671 Доброго
1977, гн. ж. 70	от т. ж.
1978, гн. к.	от 635 Бодрого

4852 АМПЛИТУДА 10

Карачаевский конный завод
Вор., 1963 г., в Карачаевском конном заводе.

452 Адмирал (79 Арсенал — 0599 Династия).
3688 Дикобра (340 Добрый — 3509 Берданка).

154—165—188—19; 7, 7, 6, —, 7;	элита, 1978 г.
1967, вор. к. Лапта 35	от 0251 Леса
1968, т.-гн. к. 87	от 297 Блиндажа
1969, т.-гн. ж. Фантазер 7	от ч/в 3040 Фельетона
1970, вор. к. 100	от 0315 Лиходея
1971, вор. ж. 123	от 0313 Ледника
1972, вор. ж. Лопушок 127	от 0248 Ладана
1973, вор. к. Ласка 100	от т. ж.
1974, вор. ж. 52	от т. ж.
1975, вор. ж. 135	от т. ж.
1976, вор. к. Акация 33	от 0260 Арбитра
1977, рыж. ж. 83	от 617 Ансамбля

1978, холоста	от т. ж.
1979, т.-гн. к. Драма 85	от 682 Дуба
1980, вор. к. 49	от 611 Азарта
1981, вор. ж. Аркан	от 618 Арбуза
1982, гн. к. Автоматика 87	от 611 Азарта
1983, гн. к. Аравия 110	от т. ж.

4853 АНАПА 26

Карачаевский конный завод
Гн., 1973 г., в Карачаевском конном заводе.

617 Ансамбль (461 Арбат — 0554 Бэтти).
0829 Аравия (0149 Ахтыр — 0108 Ардонка).

153—197—19; 5, 7, 5, —, —;	1-й класс, 1977 г.
1976, гн. ж. 127	от 719 Корда
1977, холоста	от 0295 Ила

4854 АНАПА 49

Совхоз «Лабинский» Урупского р-на Карачаево-Черкесии
Гн., 1978 г., в Карачаевском конном заводе.

611 Азарг (617 Ансамбль — 3797 Задрайка).
Альба 2, кар., 1962 г. (452 Адмирал — 3499 Белладонна).

147—153—175—18,5; 5, 4, 5, —, —;	1-й класс, 1981 г.
----------------------------------	--------------------

4855 АНГОЛА 71

Карачаевский конный завод
Св.-гн., 1979 г., в Карачаевском конном заводе.

617 Ансамбль (461 Арбат — 0554 Бэтти).
5260 Лозьва (0248 Ладан — 5143 Заречная).

153—185—19; 7, 7, 7, —, —;	элита, 1983 г.
1985, гн. к. 127	от в пр. 0902 Гика

4856 АНДИДА 115

Карачаевский конный завод
Т.-гн., 1979 г., в Карачаевском конном заводе.

617 Ансамбль (461 Арбат — 0554 Бэтти).
5006 Дезия (495 Дробовик — 5168 Зуда).

152—178—18,5; 6, 6, 6, —, —;	1-й класс, 1986 г.
1983, т.-гн. ж. Заядлый 116	от 700 Звездочета
1984, холоста	от т. ж.
1985, гн. к. 66	от 696 Замка

4857 АНЗЕЛИТА 122

Карачаевский конный завод
Т.-гн., 1980 г., в Карачаевском конном заводе.

617 Ансамбль (461 Арбат — 0554 Бэтти).
5163 Злодейка (505 Зураб — 3748 Дублерша).

152—178—19; 7, 6, 7, —, —;	элита, 1986 г.
1985, холоста	от 722 Лада

4858 АНСА 117

Карачаевский конный завод
Т.-гн., 1979 г., в Карачаевском конном заводе.

617 Ансамбль (461 Арбат — 0554 Бэтти).
4816 Азалия (617 Ансамбль — 5149 Здоровье).

147—185—19,5; 6, 5, 7, —, —;	1-й класс, 1982 г.
1983, т.-гн. ж. Залп 106	от 696 Замка
1984, гн. к. Аравия 14	от 611 Азарта
1985, т.-гн. к. 78	от 635 Бодрого

4859 АНТИТЕЗА 91

Карачаевский конный завод
Гн., 1974 г., в Карачаевском конном заводе.

462 Арбич (458 Алдан — 3534 Бодрая).
Заноза 47, гн., 1961 г. (505 Зураб — 3810 Занда).

155—179—19; 6, 8, 7, —, —; элита, 1978 г.

4860 АОРТА 38

Карачаевский конный завод
Гн., 1972 г., в Карачаевском конном заводе.

462 Арбич (458 Алдан — 3534 Бодрая).
3306 Академия (0149 Ахтыр — 2469 Добротная).

155—179—19; 6, 8, 7, —, —; элита, 1976 г.
1976, гн. к. Крушина 132 от 719 Корда
1977, холоста от 671 Доброго

4861 АРАБКА 84

Карачаевский конный завод
Гн., 1981 г., в Карачаевском конном заводе.

610 Адресат (617 Ансамбль — 5020 Джайнет).
4908 Басня (297 Блиндаж — 3329 Амеба).

152—184—19; 7, 7, 7, —, —; элита, 1986 г.
1985, вор. ж. 22

4862 АРБА 100

Карачаевский конный завод
Гн., 1974 г., в Карачаевском конном заводе.

462 Арбич (458 Алдан — 3534 Бодрая).
4939 Болду (297 Блиндаж — 3687 Дикая Бара).

155—179—19; 6, 8, 7, —, —; элита, 1986 г.
1978, вор. к. 80 от 700 Звездочета
1979, гн. к. 99 от т. ж.
1980, гн. к. 56 от 611 Азарта
1981, гн. к. Заревая 126 от 700 Звездочета
1982, гн. ж. 67 от в пр. 01378 Дугласа 112
1983, холоста от 635 Бодрого
1984, вор. ж. Байрон 30 от т. ж.
1985, мертворожд. от 677 Доломита

4863 АРДА 78

Карачаевский конный завод
Т.-гн., 1977 г., в Карачаевском конном заводе.

617 Ансамбль (461 Арбат — 0554 Бэтти).
5005 Дези (495 Дробовик — 3814 Заповедь).

150—155—182—19; 6, 6, 7, —, —; 1-й класс, 1986 г.
1982, гн. к. Агата 010 от 611 Азарта
1983, гн. к. Латунь 012 от Линкора, русск. тяж.
1984, гн. ж. Ават 026 от 622 Атома
1985, холоста от т. ж.

4864 АРДОНКА 27

Карачаевский конный завод
Гн., 1973 г., в Карачаевском конном заводе.

462 Арбич (458 Алдан — 3534 Бодрая).
Дробинка 36, вор., 1964 г. (348 Дубочек — 3499 Белладонна).

153—179—19; 6, 8, 5, —, —; 1-й класс, 1986 г.
1977, гн. ж. 80 от 617 Ансамбля
1978, гн. к. Аренда 40 от т. ж.
1979, т.-гн. к. 67 от т. ж.
1980, гн. ж. 89 от 700 Звездочета
1981, т.-гн. ж. Затейник 107 от т. ж.
1982, вор. ж. Дар 119 от в пр. 01378 Дугласа 112
1983, вор. ж. Багряник 72 от 635 Бодрого
1984, гн. к. Гавана 30 от в пр. 0902 Гика
1985, аборт от 696 Замка

4865 АРЕНДА 40

Карачаевский конный завод
Гн., 1978 г., в Карачаевском конном заводе.

617 Ансамбль (461 Арбат — 0554 Бэтти).

4864 Ардонка (462 Арбич — Дробинка 36, вор., 1964 г.).

156—192—20; 7, 9, 6, —, —; элита, 1986 г.
1983, т.-гн. к. Бандура 014 от Блиндажа, вор., 1975 г.
1984, т.-гн. к. Анкара 03 от 622 Атома
1985, гн. ж. 90 от Костра, русск, тяж.

4866 АРЗА 73

Карачаевский конный завод
Гн., 1969 г., в Карачаевском конном заводе.

462 Арбич (458 Алдан — 3534 Бодрая).

5165 Зодчая (505 Зураб — 3730 Доня).

156—166—190—19; 6, 9, 7, —, —; элита, 1978 г.
1974, холоста от 0313 Ледника
1975, гн. ж. 91 от 682 Дуба
1976, гн. ж. Ларец 76 от 0313 Ледника
1977, холоста от т. ж.
1978, гн. к. 61 от 682 Дуба
1979, холоста от т. ж.
1980, гн. ж. 102 от т. ж.
1981, холоста от т. ж.
1982, т.-гн. к. Дата 109 от в пр. 01378 Дугласа 112
1983, вор. ж. Заем 143 от 700 Звездочета
1984, св.-гн. к. База 26 от 635 Бодрого

4867 АРЗАМАЧКА 88

Карачаевский конный завод
Гн., 1974 г., в Карачаевском конном заводе.

617 Ансамбль (461 Арбат — 0554 Бэтти).

Задача 58, т.-гн., 1957 г. (166 Залог — 2424 Дада).

158—178—19; 6, 8, 7, —, —; элита, 1978 г.

4868 АРИДА 97

Карачаевский конный завод
Вор., 1981 г., в Карачаевском конном заводе.

618 Арбуз (462 Арбич — 5137 Замша).

5062 Догадка (348 Дубочек — 3646 Дастархан).

154—178—18; 7, 5, 6, —, —; 1-й класс, 1986 г.

4869 АРИЗОННА 04

Карачаевский конный завод
Гн., 1982 г., в Карачаевском конном заводе.

611 Азарт (617 Ансамбль — 3797 Задрайка).

5146 Засада (700 Звездочет — 5006 Дезия).

150—179—19; 6, 7, 7, —, —; элита, 1985 г.

4870 АРИОЗА 39

Карачаевский конный завод
Гн., 1972 г., в Карачаевском конном заводе.

462 Арбич (458 Алдан — 3534 Бодрая).

3823 Заря (166 Залог — 3715 Добыча).

158—160—184—19; 6, 9, 7, —, —; элита, 1986 г.
1976, вор. к. Бухта 88 от 635 Бодрого
1977, гн. к. 97 от т. ж.
1978, холоста от 617 Ансамбля
1979, гн. к. 72 от т. ж.
1980, гн. ж. 126 от т. ж.

1981, рыж. ж. Арлан 78	от 610 Адресата
1982, гн. ж. Арамис 100	от т. ж.
1983, т.-гн. ж. Запев 101	от 696 Замка
1984, т.-гн. к. Дагомея 34	от 677 Доломита
1985, мертворожд.	от 610 Адресата

4871 АРМАДА 84

Карачаевский конный завод
Гн., 1977 г., в Карачаевском конном заводе.

617 Ансамбль (461 Арбат — 0554 Бэтти).
4817 Азартная (617 Ансамбль — 3786 Загадка).

154—186—20; 6, 7, 7, —, —; элита, 1986 г.
1985, рыж. ж. 89 от Костра, русск. тяж.

4872 АРХИДА 62

Совхоз «Лабинский» Урупского р-на Карачаево-Черкесии
Гн., 1980 г., в Карачаевском конном заводе.

610 Адресат (617 Ансамбль — 5020 Джайнет).
4999 Двойка (495 Дробовик — 3398 Ассамблея).

154—178—18,5; 7, 6, 7, —, —; элита, 1984 г.

4873 АССАМБЛЕЯ 51

Карачаевский конный завод
Вор., 1978 г., в Карачаевском конном заводе.

611 Азарт (617 Ансамбль — 3797 Задрайка).
4930 Благодать (626 Бальзам — 5026 Дивизия).

154—198—20,5; 6, 9, 7, —, —; элита, 1986 г.
1983, гн. ж. Запад 115 от 700 Звездочета
1984, кар. ж. Залец 62 от 696 Замка
1985, мертворожд. от 677 Доломита

4874 АТАКА 34

Карачаевский конный завод
Гн., 1975 г., в Карачаевском конном заводе.

462 Арбич (458 Алдан — 3534 Бодрая).
5180 Казачка (517 Крон — Заноза 47, гн., 1961 г.).

158—186—19; 8, 8, 8, —, —; элита, 1986 г.
1980, гн. к. 91 от 693 Задора
1981, т.-гн. к. Эллада 71 от 0341 Эбонита
1982, т.-гн. ж. Экватор 63 от т. ж.
1983, вор. к. Зарница 47 от 693 Задора
1984, т.-гн. к. 76 от 722 Лада
1985, мертворожд. от 693 Задора

4875 АУДИЕНЦИЯ 52

Совхоз «Лабинский» Урупского р-на Карачаево-Черкесии
Вор., 1980 г., в Карачаевском конном заводе.

611 Азарт (617 Ансамбль — 3797 Задрайка).
5062 Догадка (348 Дубочек — 3646 Дастархан).

146—151—183—19; 5, 4, 6, —, —; 1-й класс, 1984 г.

4876 АФИША 85

Карачаевский конный завод
Св.-гн., 1976 г., в Карачаевском конном заводе.

617 Ансамбль (461 Арбат — 0554 Бэтти).
0829 Аравия (0149 Ахтыр — 0108 Ардонка).

150—170—19; 7, 9, 6, —, —; элита, 1979 г.
1980, гн. к. Бакалея 68 от 635 Бодрого
1981, холоста от т. ж.

4877 АФРОДИТА 98

Карачаевский конный завод
Вор., 1982 г., в Карачаевском конном заводе.

610 Адресат (617 Ансамбль — 5020 Джайнет).
5078 Досада (682 Дуб — 5036 Диеза).

153—187—19; 7, 8, 6, —, —; элита, 1986 г.

4878 АЯНА 113

Карачаевский конный завод
Т.-гн., 1979 г., в Карачаевском конном заводе.

611 Азарт (617 Ансамбль — 3797 Задрайка).
4810 Аджана (462 Арбич — 5061 Доброта).

153—192—19; 6, 8, 7, —, —; элита, 1986 г.
1983, т.-гн. к. Заря 104 от 700 Звездочета
1984, т.-гн. к. 52 от 696 Замка
1985, аборт от 677 Доломита

4879 БАБОЧКА 17

Колхоз «Знамя коммунизма» Зеленчукского р-на Карачаево-Черкесии
Гн., 1975 г., в колхозе «Знамя коммунизма».

627 Барвинок (481 Бунчук — 1238 Азбука).
Игла 10, гн., 1964 г. (0241 Избач — Ракета 38, т.-гн., 1953 г., н.п.).

153—178—19; 6, 8, 6, —, —; 1-й класс, 1980 г.

4880 БАБОЧКА 101

Карачаевский конный завод
Гн., 1974 г., в Карачаевском конном заводе.

635 Бодрый (297 Блиндаж — 2426 Дактиль).
4932 Блокада (481 Бунчук — 3721 Доза).

152—181—19,5; 6, 7, 7, —, —; элита, 1978 г.
1979, гн. ж. 119 от 682 Дуба
1980, т.-гн. к. 55 от т. ж.
1981, гн. к. Далиба 139 от т. ж.
1982, гн. к. Зазубрина 79 от т. ж.
1983, гн. ж. Забой 105 от 696 Замка

4881 БАБОЧКА 206

Совхоз «Джегутинский» Усть-Джегутинского р-на Карачаево-Черкесии
Т.-гн., 1977 г., в совхозе «Джегутинский».

626 Бальзам (297 Блиндаж — 3781 Забава).
Кума, гн., 1964 г. (Крит, н.п. — Сметана 4, т.-гн., 1957 г., н.п.).

150—192—20; 6, 7, 7, —, —; элита, 1981 г.
1981, гн. ж. Дон от 677 Домбая
1982, гн. к. Двина от т. ж.

4882 БАВРА 41

Колхоз «Знамя коммунизма» Зеленчукского р-на Карачаево-Черкесии
Вор., 1978 г., в колхозе «Знамя коммунизма».

627 Барвинок (481 Бунчук — 1238 Азбука).

Бавра, вор., 1971 г. (627 Барвинок — Инфра 2, гн., 1966 г. от 0241 Избача и
коб. н.п.).

150—190—19,5; 7, 7, 7, —, —; элита, 1983 г.

4883 БАГАЛЫ 4

Совхоз «Терезинский» Карачаевского р-на Карачаево-Черкесии
Гн., 1967 г., в совхозе «Терезинский».

Задачник, гн., 1959 г. (463 Асбест — Зара, гн., 1951 г., н.п.).

Бурма, т.-гн., 1962 г. (Бархат, вор., 1957 г. от 0106 Ландшафта и коб. н.п.).

153—189—20; 6, 9, 5, —, —; 1-й класс, 1978 г.

4884 БАДУЛЛА 50

Карачаевский конный завод
Кар., 1972 г., в Карачаевском конном заводе.

635 Бодрый (297 Блиндаж — 2426 Дактиль).
3688 Дикобра (340 Добрый — 3509 Берданка).

155—183—19,5; 6, 9, 7, —, —;	элита, 1978 г.
1977, вор. к. Дробина 107	от 671 Доброго
1978, гн. к. Дробинка 70	от т. ж.
1979, гн. ж. 11	от 611 Азарта
1980, гн. к. 99	от 682 Дуба
1981, гн. ж. Забияка 117	от 696 Замка

4885 БАДЬЯ 52

Карачаевский конный завод
Гн., 1972 г., в Карачаевском конном заводе.

635 Бодрый (297 Блиндаж — 2426 Дактиль).
3741 Дриада (348 Дубочек — 1537 Дружба).

150—179—19; 5, 6, 7, —, —;	1-й класс, 1978 г.
1978, гн. ж. 48	от 611 Азарта
1979, гн. ж. 69	от т. ж.
1980, гн. ж. 110	от 682 Дуба
1981, т.-гн. к. Арабеска 82	от 610 Адресата

4886 БАДЫРЛЫ 28

Совхоз «Терезинский» Карачаевского р-на Карачаево-Черкесии

Задачник, гн., 1959 г. (463 Асбест — Зара, гн., 1951 г., н.п.).
Бэгли, т.-гн., 1961 г. (Бархат, вор., 1957 г. от 0106 Ландшафта и коб. н.п.).

153—190—19; 5, 8, 6, —, —; 1-й класс, 1976 г.

4887 БАЗА 42

Карачаевский конный завод
Гн., 1970 г., в Карачаевском конном заводе.

626 Балзам (297 Блиндаж — 3781 Забава).
5123 Задира (505 Зураб — 3700 Доба).

155—161—185—19; 5, 7, 6, —, —;	1-й класс, 1978 г.
1978, холоста	от 0260 Арбитра
1979, гн. ж. 47	от 0277 Геня
1980, гн. ж. Забор 100	от 693 Задора
1981, гн. ж. Зубр 55	от т. ж.
1982, гн. ж. Забег 47	от т. ж.

4888 БАЗА 58

Совхоз «Верхнекубанский» Карачаевского р-на Карачаево-Черкесии
Вор., 1979 г., в совхозе «Верхнекубанский».

633 Березняк (297 Блиндаж — 3785 Заводь).
Барка, т.-гн., 1968 г. (469 Бармен — коб. н.п.).

150—164—180—19,5; 6, 7, 7, —, —; элита, 1985 г.

4889 БАЗАЛИЯ 73

Карачаевский конный завод
Вор., 1980 г., в Карачаевском конном заводе.

635 Бодрый (297 Блиндаж — 2426 Дактиль).
5150 Здравница (166 Залог — 3758 Дудка).

152—179—19; 6, 6, 7, —, —;	1-й класс, 1986 г.
1984, гн. ж. Донбасс 42	от 677 Доломита
1985, мертворожд.	от т. ж.

4890 БАЗИЛИКА 42

Совхоз «Лабинский» Урупского р-на Карачаево-Черкесии
Т.-гн., 1980 г., в Карачаевском конном заводе.

635 Бодрый (297 Блиндаж — 2426 Дактиль).

5132 Зазубрина (700 Звездочет — 3837 Звездочка).

153—160—178—19; 7, 6, 7, —, —; элита, 1983 г.

4891 БАКЛУША 206

Совхоз «Джегутинский» Усть-Джегутинского р-на Карачаево-Черкесии
Т.-гн., 1977 г., в совхозе «Джегутинский».

626 Бальзам (297 Блиндаж — 3781 Забава).

Круглая, вор., 1963 г. (Крит 19, гн., 1945 г. от Кавказа и Кроны — коб. н.п.).

150—192—20; 6, 7, 7, —, —; элита, 1983 г.

4892 БАЛЕРИНА 20

Карачаевский конный завод
Вор., 1964 г., в Карачаевском конном заводе.

297 Блиндаж (Барон, гн., 1940 г. — 1480 Дача).

3404 Атлантида (79 Арсенал — 3662 Дебютантка).

153—163—190—19; 6, 8, 6, —, —;	1-й класс, 1978 г.
1968, гн. к. Забава 114	от 505 Зураба
1969, вор. к. 107	от 702 Зевса
1970, вор. ж. 78	от т. ж.
1971, вор. ж. 75	от 495 Дробовика
1972, вор. ж. 80	от т. ж.
1973, гн. ж. Декабрь 74	от т. ж.
1974, вор. к. Азбука 97	от 462 Арбича
1975, вор. ж. 37	от т. ж.
1976, т.-гн. ж. Лабиринт 70	от 0248 Ладана
1977, гн. к. 115	от 700 Звездочета
1978, гн. к. Зыбка 78	от т. ж.
1979, вор. ж. 80	от т. ж.
1980, гн. к. 103	от 682 Дуба
1981, вор. к. Забавная 119	от 700 Звездочета
1982, вор. к. Кабина 64	от 719 Корда
1983, гн. к. Альбина 120	от 611 Азарта
1984, гн. ж. Абниск 129	от т. ж.

4893 БАЛЕТКА 72

Карачаевский конный завод
Вор., 1966 г., в Карачаевском конном заводе.

297 Блиндаж (Барон, гн., 1940 г. — 1480 Дача).

3356 Аprobация (79 Арсенал — 1390 Булду).

152—160—190—19; 6, 8, 4, —, —;	1-й класс, 1978 г.
1970, гн. ж. 58	от 495 Дробовика
1971, гн. ж. 23	от 462 Арбича
1972, вор. к. 78	от 700 Звездочета
1973, холоста	от 635 Бодрого
1974, гн. ж. 94	от т. ж.
1975, гн. к. Джубга 99	от 495 Дробовика
1976, вор. к. Дамба 105	от 682 Дуба
1977, вор. ж. 79	от 617 Ансамбля
1978, рыж. ж. 41	от т. ж.
1979, гн. ж.	от т. ж.
1980, гн. к. 102	от 682 Дуба
1981, гн. к. Зебна 133	от 696 Замка

4894 БАЛЕТКА 102

Карачаевский конный завод
Гн., 1976 г., в Карачаевском конном заводе.

635 Бодрый (297 Блиндаж — 2426 Дактиль).

01382 Лакрица (0248 Ладан — 01320 Изюмня).

150—169—18,5; 6, 7, 6, —, —; 1-й класс, 1979 г.

4895 БАЛЛАДА 32

Карачаевский конный завод
Гн., 1973 г., в Карачаевском конном заводе.

635 Бодрый (297 Блиндаж — 2426 Дактиль).
3727 Домбра (348 Дубочек — 2275 Бирюза).

151—175—195; 7, 8, 7, —, —; элита, 1986 г.
1978, гн. к. Доброта 69 от 671 Доброго
1979, гн. ж. 114 от 611 Азарта
1980, гн. ж. 64 от т. ж.
1981, гн. к. Добилена 112 от 682 Дуба
1982, вор. к. Зебра 84 от 696 Замка
1983, гн. к. Абба 108 от 611 Азарта
1984, гн. к. Абазинка 22 от 610 Адресата
1985, мертворожд. от 611 Азарта

4896 БАЛТИКА 11

Колхоз «Знамя коммунизма» Зеленчукского р-на Карачаево-Черкесии
Вор., 1972 г., в колхозе «Знамя коммунизма».

627 Барвинок (481 Бунчук — 1238 Азбука).
5029 Дивная (Дагир, гн., 1959 г. — 5067 Долина).

150—175—19; 7, 7, 7, —, —; элита, 1978 г.

4897 БАЛЬЗА 91

Совхоз им. О. Касаева Карачаевского р-на Карачаево-Черкесии
Вор., 1977 г., в Карачаевском конном заводе.

635 Бодрый (297 Блиндаж — 2426 Дактиль).
5138 Замша (702 Зевс — 4986 Дата).

148—154—176—19; 7, 5, 6, —, —; 1-й класс, 1983 г.

4898 БАНДУРА 93

Карачаевский конный завод
Вор., 1976 г., в Карачаевском конном заводе.

635 Бодрый (297 Блиндаж — 2426 Дактиль).
5014 Дерзкая (348 Дубочек — 3792 Задача).

155—165—190—19; 6, 8, 7, —, —; элита, 1983 г.

4899 БАРБАРА 51

Карачаевский конный завод
Т.-гн., 1965 г., в Карачаевском конном заводе.

297 Блиндаж (Барон, гн., 1940 г. — 1480 Дача).
3282 Адаптация (0149 Ахтыр — 3731 Доротея).

155—164—200—19; 6, 9, 7, —, —; элита, 1978 г.
1970, вор. к. 115 от 0251 Леса
1971, гн. ж. Лебедь 144 от т. ж.
1972, кар. к. 25 от ч/в 3040 Фельетона
1973, гн. ж. Фибрин 18 от т. ж.
1974, гн. к. Фабула 25 от т. ж.
1975, т.-гн. к. Зебра 113 от 702 Зевса
1976, гн. к. Добавка 10 от в пр. ч/в 2906 Дигора
1977, т.-гн. к. Дамба 4 от т. ж.
1978, гн. ж. от т. ж.
1979, кар. к. 4 от в пр. ч/в 892 Бинома
1980, св.-гн. к. Борьба 2 от т. ж.
1981, гн. ж. Дубликат 70 от в пр. ч/в 2906 Дигора
1982, вор. к. Барбарита 17 от в пр. ч/в 3221 Батиста
1983, т.-гн. к. Габэ 20 от в пр. 0902 Гика
1984, вор. к. Лаба 85 от Лифта, гн., 1978 г.
1985, гн. к. 55 от в пр. 0902 Гика

4900 БАРКА 4

Совхоз «Преградненский» Зеленчукского р-на Карачаево-Черкесии
Вор., 1966 г., в совхозе «Преградненский».

Зайчик, т.-гн., 1960 г. (Даут, гн., 1953 г., н.п.—Зоркая, вор., 1955 г., н.п.).

Звездочка, кар., 1961 г. (Аразой, вор., 1955 г., н.п.—Магометанка, т.-гн
1956 г., н.п.).

153—183—19,5; 6, 8, 7, —, —; элита, 1978 г.

4901 БАРКА 115

Совхоз «Джегутинский» Усть-Джегутинского р-на Карачаево-Черкесии
Т.-гн., 1976 г., в совхозе «Джегутинский».

626 Бальзам (297 Блиндаж — 3781 Забава).

Краля 40, гн., 1969 г. (Крит 19, гн., 1945 г. от Кавказа и Кроны — коб. н.п.).

152—201—19,5; 6, 9, 7, —, —; элита, 1983 г.
1981, гн. к. Диана от Даусуза

4902 БАРМА 109

Карачаевский конный завод
Гн., 1981 г., в Карачаевском конном заводе.

635 Бодрый (297 Блиндаж — 2425 Дактиль).

4847 Альфа (617 Ансамбль — 5264 Лыдина).

154—186—19,5 6, 8, 7, —, —; элита, 1986 г.
1985, аборт от 677 Доломита

4903 БАРИКАДА 94

Совхоз «Джегутинский» Усть-Джегутинского р-на Карачаево-Черкесии
Рыж., 1976 г., в совхозе «Джегутинский».

626 Бальзам (297 Блиндаж — 3781 Забава).

Кнопка, кар., 1963 г. (Крит 19, гн., 1945 г. от Кавказа и Кроны — коб. н.п.).

152—180—19; 6, 7, 7, —, —; элита, 1983 г.
1981, св.-гн. к. от 712 Кайрата
1982, гн. к. от т.ж.

4904 БАРИКАДА 72

Карачаевский конный завод
Вор., 1980 г., в Карачаевском конном заводе.

635 Бодрый (297 Блиндаж — 2426 Дактиль).

5065 Доза (348 Дубочек — 3813 Западня).

154—181—19; 6, 8, 6, —, —; элита, 1986 г.
1984, т.-гн. к. Акробатка 023 от 622 Атома

4905 БАРЫНЯ 85

Карачаевский конный завод
Т.-гн., 1966 г., в Карачаевском конном заводе.

297 Блиндаж (Барон, гн., 1940 г.—1480 Дача).

3372 Арендаторша (79 Арсенал — 2490 Дудочка).

150—153—188—19; 4, 8, 5, —, —; 1-й класс, 1978 г.
1970, гн. к. 30 от 617 Ансамбля
1971, вор. к. 22 от 462 Арбича
1972, холоста от 617 Ансамбля
1973, вор. ж. Абакан 40 от 462 Арбича
1974, гн. ж. Абрикос 78 от т.ж.
1975, гн. к. 30 от т.ж.
1976, т.-гн. ж. Лебедь 74 от 0248 Ладана
1977, вор. ж. 82 от 617 Ансамбля
1978, гн. ж. 37 от т.ж.
1979, гн. к. 65 от 682 Дуба
1980, вор. ж. 107 от т.ж.
1981, гн. ж. Итербий 121 от 0295 Ила
1982, гн. ж. Дебитор 121 от в пр. 01378 Дугласа 112
1983, гн. ж. Атрибут 126 от 611 Азарта
1984, кар. к. Зазнобушка от 696 Замка

4906 БАРЫНЯ 120

Совхоз «Джегутинский» Усть-Джегутинского р-на Карачаево-Черкесии
Гн., 1977 г., в совхозе «Джегутинский».

626 Бальзам (297 Блиндаж — 3781 Забава).

Краля 40, гн., 1969 г. (Крит 19, гн., 1945 г. от Кавказа и Кроны — коб. н. п.).

152—184—21; 6, 8, 7, —, —;

элита, 1983 г.

4907 БАРЫШНЯ 192

Совхоз «Джегутинский» Усть-Джегутинского р-на Карачаево-Черкесии
Гн., 1972 г., в совхозе «Джегутинский».

626 Бальзам (297 Блиндаж — 3781 Забава).

Краля 40, гн., 1969 г. (Крит 19, гн., 1945 г. от Кавказа и Кроны — коб. н. п.).

154—189—19,5; 7, 9, 6, —, —;

элита, 1983 г.

1978, вор. ж. Кабир

от 712 Кайрата

1979, т.-гн. к. Кабура

от т. ж.

1980, аборт

от т. ж.

1981, т.-гн. ж. Кобчик

от т. ж.

4908 БАСНЯ 55

Карачаевский конный завод
Гн., 1965 г., в Карачаевском конном заводе.

297 Блиндаж (Барон, гн., 1940 г.—1480 Дача).

3329 Амеба (79 Арсенал—1338 Беда).

161—162—191—20; 7, 9, 8, —, 7;

элита, 1986 г.

1971, гн. ж. Забег 70

от 700 Звездочета

1972, гн. ж. Арбаш 29

от 617 Ансамбля

1973, гн. к. Забота 81

от 700 Звездочета

1974, кар. ж. Акбар 23

от 617 Ансамбля

1975, гн. к. Альбина 86

от т. ж.

1976, св.-гн. ж. Абзац 49

от т. ж.

1977, т.-гн. ж. Айсберг 87

от т. ж.

1978, гн. к. Альба 85

от т. ж.

1979, св.-гн. ж. 46

от т. ж.

1980, вор. 71

от т. ж.

1981, гн. к. Арабка 84

от 610 Адресата

1982, гн.-чал. к. Амеба 99

от т. ж.

1983, кар. к. Забава 96

от 696 Замка

1984, т.-гн. к. 60

от т. ж.

1985, гн. к. 63

от 610 Адресата

4909 БАСНЯ 199

Совхоз «Джегутинский» Усть-Джегутинского р-на Карачаево-Черкесии
Кар., 1977 г., в совхозе «Джегутинский».

626 Бальзам (297 Блиндаж — 3781 Забава).

Орбелия 156, т.-гн., 1970 г. (Орлик, кар., 1965 г. от 402 Огдара и Глухой — Награда 18, гн., 1962 г., н. п.).

149—183—19; 7, 7, 7, —, —;

элита, 1980 г.

1980, вор. ж. Калач

от 712 Кайрата

1981, вор. ж. Кипарис

от т. ж.

1982, вор. ж. Клич

от т. ж.

4910 БАТАЛИЯ 16

Карачаевский конный завод
Гн., 1970 г., в Карачаевском конном заводе.

635 Бодрый (297 Блиндаж — 2426 Дактиль).

Индукция 51, т.-гн., 1964 г. (0188 Индекс — 3672 Декада).

150—179—19; 5, 5, 7, —, —;

1-й класс, 1974 г.

4911 БАТАША 31

Колхоз «Знамя коммунизма» Зеленчукского р-на Карачаево-Черкесии
Гн., 1978 г., в колхозе «Знамя коммунизма».

627 Барвинок (481 Бунчук — 1238 Азбука).

Исма 9, гн., 1963 г. (0241 Избач — Диска, гн., 1954 г., н.п.).

150—176—18,5; 7, 6, 6, —, —; 1-й класс, 1983 г.

4912 БАХРОМА 28

Карачаевский конный завод
Гн., 1963 г., в Карачаевском конном заводе.

481 Бунчук (Бабак, т.-гн., 1943 г.—1815 Нала).

3333 Амфибия (0149 Ахтыр — 2287 Бритва).

153—160—200—19,5; 5, 9, 5, —, 7;	1-й класс, 1978 г.
1967, гн. к. Азбука 55	от 462 Арбича
1968, св.-гн. ж. Арбитр 54	от т. ж.
1969, гн. к. 79	от т. ж.
1970, гн. к. 16	от т. ж.
1971, гн. к. 54	от 495 Дробовика
1972, гн. к. Дубрава 68	от т. ж.
1973, гн. к. Добрая 48	от т. ж.
1974, гн. ж. 89	от 635 Бодрого
1975, т.-гн. ж. Баобаб 63	от т. ж.
1976, гн. ж. Дубок 100	от т. ж.
1977, гн. к. 88	от т. ж.
1978, вор. ж. 42	от 611 Азарта
1979, гн. к. 116	от т. ж.
1980, гн. к. 129	от 617 Ансамбля
1981, гн. к. Бобеля 105	от 635 Бодрого
1982, гн. ж. 38	от 611 Азарта
1983, т.-гн. ж. Заброс 97	от 696 Замка
1984, гн. к. Добрянка 37	от 677 Доломита

4913 БАШТУТТУРМАЗ 21

Совхоз «Терезинский» Малокарачаевского р-на Карачаево-Черкесии
Т.-гн., 1963 г., в совхозе «Терезинский».

Бархат 47, вор., 1957 г. (0106 Ландшафт — коб. н.п.).

Промера, гн., 1958 г. (526 Орлик — коб. н.п.).

148—183—19; 5, 6, 6, —, —;	1-й класс, 1978 г.
1971, т.-гн. к. Салпы 29	от 0271 Бийска
1972, холоста	от т. ж.
1973, т.-гн. к. Наташа 53	от т. ж.
1974, аборт	от т. ж.
1975, т.-гн. к. Строгая 2	от т. ж.
1976, вор. ж. Бегим	от т. ж.
1977, гн. к. Слива 56	от 0311 Лайнера
1978, гн. ж. Бештау	от 0328 Сигнала
1979, гн. к. Сорока 12	от т. ж.

4914 БЕГА 144

Совхоз «Джегутинский» Усть-Джегутинского р-на Карачаево-Черкесии
Гн., 1974 г., в совхозе «Джегутинский».

626 Бальзам (297 Блиндаж — 3781 Забава).

Кобра 14, кар., 1963 г. (711 Казават — Клетка 18, вор., н.п.).

149—194—20; 8, 6, 7, —, —;	элита, 1983 г.
1979, гн. ж.	от 729 Оклика
1980, гн. к.	от т. ж.
1981, гн. к.	от 654 Дерзкого
1982, гн. ж.	от 729 Оклика

4915 БЕДА 108

Карачаевский конный завод
Вор., 1974 г., в Карачаевском конном заводе.

635 Бодрый (297 Блиндаж — 2426 Дактиль).
3682 Диана (340 Добрый — 3280 Ада).

154—177—18,5; 6, 8, 6, —, —; 1-й класс, 1986 г.
1978, гн. к. Зыбь 82 от 700 Звездочета
1979, вор. к. 98 от т. ж.
1980, вор. к. 107 от 682 Дуба
1981, гн. ж. Ирбен 123 от 0295 Ила
1982, вор. к. Дубрава 106 от в пр. 01378 Дугласа 112
1983, т.-гн. ж. Аббат 132 от 618 Арбуза
1984, кар. ж. Зибар 59 от 696 Замка
1985, аборт от т. ж.

4916 БЕДА 77

Совхоз «Лабинский» Урупского р-на Карачаево-Черкесии
Т.-гн., 1980 г., в Карачаевском конном заводе.

635 Бодрый (297 Блиндаж — 2426 Дактиль).
5049 Династия (348 Дубочек — 3373 Ариадна).

147—151—183—19,5; 6, 5, 6, —, —; 1-й класс, 1983 г.

4917 БЕЗДАРНАЯ 79

Совхоз «Лабинский» Урупского р-на Карачаево-Черкесии
Гн., 1980 г., в Карачаевском конном заводе.

635 Бодрый (297 Блиндаж — 2426 Дактиль).
Экстра, гн., 1977 г. (0341 Эбонит — Кабина, гн., 1970 г. от 517 Крона и
4908 Басни).

148—177—19; 5, 5, 6, —, —; 1-й класс, 1983 г.

4918 БЕЗДНА 68

Карачаевский конный завод
Вор., 1975 г., в Карачаевском конном заводе.

635 Бодрый (297 Блиндаж — 2426 Дактиль).
3814 Заповедь (166 Залог — 3731 Доротей).

154—186—19,5; 8, 7, 8, —, —; элита
1979, вор. ж. 74 от 635 Бодрого
1980, вор. к. 66 от т. ж.
1981, т.-гн. к. Албания 94 от 618 Арбуза
1982, холоста от т. ж.
1983, вор. ж. Арбат 88 от 610 Адресата
1984, гн. ж. Амвон 12 от 611 Азарта
1985, вор. к. 76 от 618 Арбуза

4919 БЕЗДНА 75

Совхоз им. О. Касаева Карачаевского р-на Карачаево-Черкесии
Т.-гн., 1980 г., в Малокарачаевском конном заводе.

635 Бодрый (297 Блиндаж — 2426 Дактиль).
4980 Дания (495 Дробовик — Астра 4, гн., 1961 г.).

152—180—19; 6, 7, 6, —, —; 1-й класс, 1984 г.

4920 БЕЛКА 86

Карачаевский конный завод
Т.-гн., 1968 г., в Карачаевском конном заводе.

297 Блиндаж (Барон, гн., 1940 г. — 1480 Дача).
0976 Левада (0197 Лубок — 2495 Дуэль).

150—155—186—19; 4, 8, 6, —, —; 1-й класс, 1986 г.
1976, вор. к. Акация 80 от 617 Ансамбля
1977, вор. к. 108 от 671 Доброго
1978, т.-гн. ж. 121 от т. ж.
1979, холоста от 700 Звездочета

1980, вор. ж. 66	от 610 Адресата
1981, вор. к. Изабелла 140	от 0295 Ила
1982, вор. ж. Дебет 120	от в пр. 01378 Дугласа 112
1983, гн. ж. Амбар 133	от 618 Арбуза
1984, т.-гн. ж. Збруч 57	от 696 Замка
1985, мертворожд.	от 610 Адресата

4921 БЕЛОЧКА 010

Карачаевский конный завод
Вор., 1981 г., в Карачаевском конном заводе.

635 Бодрый (297 Блиндаж — 2426 Дактиль).
5259 Лозина (0248 Ладан — 5137 Замша).

153—178—18,5; 7, 6, 7, —, —; элита, 1986 г.
1985, вор. к. 113 от 0341 Эбонита

4922 БЕРДАНКА 53

Карачаевский конный завод
Гн., 1965 г., в Карачаевском конном заводе.

297 Блиндаж (Барон, гн., 1940 г.—1480 Дача).
3758 Дудка (340 Добрый — 1541 Дума).

156—192—19,5; 5, 9, 6, —, —;	1-й класс, 1978 г.
1969, гн. ж. Бамбук 73	от 626 Бальзама
1970, гн. ж. 20	от 462 Арбича
1971, вор. к. 73	от 702 Зевса
1972, вор. ж. 91	от т. ж.
1973, вор. ж. 89	от т. ж.
1974, гн. к. 121	от т. ж.
1975, св.-гн. ж. 51	от 617 Ансамбля
1976, гн. к. Алебарда 77	от т. ж.
1977, гн. ж. 114	от 700 Звездочета
1978, вор. ж. 75	от т. ж.
1979, вор. к. 93	от т. ж.
1980, вор. к. 108	от 682 Дуба
1981, вор. к. Злейба 123	от 700 Звездочета
1982, т.-гн. ж. Зяблик 130	от 696 Замка
1983, гн. ж. Анабиоз 130	от 618 Арбуза
1984, гн. ж. Абакан 24	от т. ж.

4923 БЕРЕЗКА 12

Колхоз «Знамя коммунизма» Зеленчукского р-на Карачаево-Черкесии
Гн., 1970 г., в колхозе «Знамя коммунизма».

627 Барвинок (481 Бунчук — 1238 Азбука).
Буйная 20, гн., 1963 г. (Бес 27, гн., 1954 г., н.п.—Метиска, гн., 1950 г., н.п.).

150—178—19; 7, 7, 7, —, —; элита, 1983 г.

4924 БЕРМЕЗ 1

Совхоз «Терезинский» Малокарачаевского р-на Карачаево-Черкесии
Вор., 1967 г., в совхозе «Терезинский».

Задачник, гн., 1959 г. (463 Асбест — Зара, гн., 1951 г., н.п.).
Болду, вор., 1958 г. (522 Линкор — вор.к., н.п.).

150—183—19,5; 4, 7, 4, —, —;	2-й класс, 1978 г.
1977, вор. ж. Богатырь	от 0328 Сигнала
1978, вор. к. Багна	от т. ж.
1979, вор. ж. Бердан	от т. ж.
1980, вор. ж. Булан	от т. ж.
1981, вор. к. Белгим	от т. ж.

4925 БИЙЧЕ 31

Карачаевский конный завод
Кар., 1962 г., в Карачаевском конном заводе.

481 Бунчук (Бабак, т.-гн., 1943 г.—1815 Нала).
0930 Иорданка (0188 Индекс — 0609 Доходная).

146—165—192—19; 7, 5, 6, —, —; 1-й класс, 1978 г.
1966, т.-гн. ж. Добряк 88 от 348 Дубочка

1967, т.-гн. к. Зыбка 125	от 505 Зураба
1968, вор. к. Амбра 71	от 462 Арбича
1969, холоста	от т. ж.
1970, гн. к. 21	от т. ж.
1971, вор. ж. Лабиринт 126	от 0313 Ледника
1972, гн. ж. 66	от 0277 Геня
1973, т.-гн. к. 53	от т. ж.
1974, т.-гн. ж. 15	от т. ж.
1975, холоста	от т. ж.
1976, гн. ж. Гербарий 39	от т. ж.
1977, вор. ж. 59	от т. ж.
1978, холоста	от т. ж.
1979, гн. ж. Замбар 67	от 693 Задова
1980, т.-гн. к. 50	от 0341 Эбонита
1981, т.-гн. к. 46	от 611 Азарта
1982, т.-гн. к. Забавная 51	от 693 Задора
1983, т.-гн. к. Добыча 77	от 682 Дуба
1984, гн. к. 82	от 722 Лада

4926 БИРМА 19

Колхоз «Знамя коммунизма» Зеленчукского р-на Карачаево-Черкесии
Вор., 1978 г., в колхозе «Знамя коммунизма».

627 Барвинок (481 Бунчук — 1238 Азбука).

История 36, вор., 1966 г. (0241 Избач — Богачка, т.-гн., 1959 г., н.п.).

152—187—19; 8, 8, 7, —, —;

элита, 1983 г.

4927 БИРЮЗА 74

Карачаевский конный завод
Вор., 1966 г., в Карачаевском конном заводе.

297 Блиндаж (Барон, гн., 1940 г.—1480 Дача).

3786 Загадка (166 Залог — 3664 Дебютка).

155—161—190—19; 7, 9, 6, —, 7;

элита, 1978 г.

1970, гн. к. 69

от 700 Звездочета

1971, гн. ж. 42

от 462 Арбича

1972, гн. ж. 78

от т. ж.

1973, вор. к. Абаша 21

от 617 Ансамбля

1974, рыж. к. 82

от 617 Ансамбля

1975, гн. ж. Акробат 46

от т. ж.

1976, гн. к. Албания 79

от т. ж.

1977, вор. к. Абрикоса 81

от т. ж.

1978, вор. ж. 40

от т. ж.

1979, гн. ж. 76

от т. ж.

1980, гн. к. 113

от 682 Дуба

1981, гн. ж. Зебринд 108

от 700 Звездочета

4928 БИРЮЗА 9

Совхоз «Верхнекубанский» Карачаевского р-на Карачаево-Черкесии
Вор., 1978 г., в совхозе «Верхнекубанский».

633 Березняк (297 Блиндаж — 3785 Заводь).

Заводь, кар., 1970 г. (469 Бармен 2 — коб. н.п.).

149—149—180—19; 7, 6, 7, —, —;

элита, 1985 г.

4929 БИТВА 48

Совхоз «Верхнекубанский» Карачаевского р-на Карачаево-Черкесии
Вор., 1980 г., в совхозе «Верхнекубанский».

633 Березняк (297 Блиндаж — 3785 Заводь).

Волга, т.-гн., 1973 г. (Изолятор, гн., 1969 г. от 0292 Измерителя и 01022 Лопастн — коб. н.п.).

151—153—185—19,5; 7, 8, 7, —, —;

элита, 1985 г.

4930 БЛАГОДАТЬ 85

Карачаевский конный завод
Вор., 1969 г., в Карачаевском конном заводе.

626 Бальзам (297 Блиндаж — 3781 Забава).
5026 Дивизия (348 Дубочек — 3813 Западня).

148—160—185—18,5; 6, 5, 7, —, —;	1-й класс, 1978 г.
1975, т.-гн. ж. Абрек 34	от 462 Арбича
1976, т.-гн. к. Забияка 117	от 700 Звездочета
1977, вор. ж. Боб 92	от 635 Бодрого
1978, гн. к. Абаша 51	от 611 Азарта
1979, гн. к. Альбарегия	от т. ж.
1980, холоста	от т. ж.

4931 БЛАГОДАТЬ 90

Карачаевский конный завод
Гн., 1969 г., в Карачаевском конном заводе.

633 Березняк (297 Блиндаж — 3785 Заводь).
5014 Дерзкая (348 Дубочек — 3792 Задача).

145—152—180—18,5; 4, 3, 5, —, —;	2-й класс, 1978 г.
1974, гн. ж. 117	от 700 Звездочета
1975, гн. ж. 90	от 682 Дуба
1976, гн. к. Лебеда 72	от 0313 Ледника
1977, гн. ж. 93	от 635 Бодрого
1978, холоста	от 700 Звездочета
1979, гн. ж. 121	от т. ж.
1980, гн. ж. Дублер 114	от 682 Дуба
1981, гн. к. Зимбари 134	от 696 Замка

4932 БЛОКАДА 25

Карачаевский конный завод
Кар., 1963 г., в Карачаевском конном заводе.

481 Бунчук (Бабак, т.-гн., 1943 г. — 1815 Нала).
3721 Доза (136 Далхат — 1575 Залетная).

152—155—196—19,5; 5, 9, 7, —, 6;	1-й класс, 1978 г.
1967, вор. к. 110	от 702 Зевса
1968, т.-гн. к. 74	от 462 Арбича
1969, гн. ж. Альбом 60	от т. ж.
1970, гн. к. Амбразура 14	от т. ж.
1971, гн. ж. Добрый 68	от 495 Дробовика
1972, гн. ж. 22	от 617 Ансамбля
1973, т.-гн. ж. 35	от т. ж.
1974, вор. к. Бабочка 101	от 635 Бодрого
1975, вор. ж. 64	от т. ж.
1976, вор. ж. Бутерброд 94	от т. ж.
1977, гн. к. 99	от т. ж.
1978, т.-гн. ж. 48	от 611 Азарта
1979, вор. ж. 95	от 635 Бодрого
1980, гн. ж. 112	от 682 Дуба
1981, кар. к. 112	от 635 Бодрого

4933 БЛОКАДА 8

Совхоз «Верхнекубанский» Карачаевского р-на Карачаево-Черкесии
Т.-гн., 1976 г., в совхозе «Верхнекубанский».

633 Березняк (297 Блиндаж — 3785 Заводь).
Огонек, т.-гн., 1974 г. (512 Концерт — коб. н. п.).

147—150—183—19; 5, 5, 5, —, —;	1-й класс, 1985 г.
--------------------------------	--------------------

4934 БЛУДНИЦА 43

Карачаевский конный завод
Вор., 1971 г., в Карачаевском конном заводе.

635 Бодрый (297 Блиндаж — 2426 Дактиль).
3745 Дружба (343 Дредноут — 1329 Басня).

153—158—178—18,5; 6, 7, 8, —, —;	элита, 1986 г.
1977, кар. ж. Дербист 107	от 671 Бодрого

1978, гн. ж. 66	от т. ж.
1979, гн. к. Замбара 95	от 700 Звездочета
1980, гн. ж. 111	от 682 Дуба
1981, вор. ж. Дильбор 96	от 682 Дуба
1982, гн. к. 65	от 719 Корда
1983, гн. ж. Абрек 85	от 610 Адресата
1984, гн. к. Альбенга 21	от 618 Арбуза
1985, т.-гн. ж. 51	от 611 Азарта

4935 БЛЯХА 51

Совхоз «Джегутинский» Усть-Джегутинского р-на Карачаево-Черкесии
Вор., 1974 г., в совхозе «Джегутинский».

626 Бальзам (297 Блиндаж — 3781 Забава).

Охрана, кар., 1963 г. (Орлик, кар., 1965 г. от 402 Огдара и Глухой — Вес-
точка, н. п.)

150—181—19; 6, 7, 7, —, —;	элита, 1983 г.
1978, холоста	от 712 Кайрата
1979, вор. ж.	от 711 Казавата
1980, вор. к.	от 712 Кайрата
1981, аборт	от т. ж.
1982, вор. к.	от т. ж.

1936 БОГИНЯ 52

Совхоз «Верхнекубанский» Карачаевского р-на Карачаево-Черкесии
Кар., 1977 г., в совхозе «Верхнекубанский».

633 Березняк (297 Блиндаж — 3785 Заводь).

Огонек, т.-гн., 1964 г. (512 Концерт — коб. н. п.).

149—155—180—19,5; 6, 6, 5, —, —; 1-й класс, 1985 г.

4937 БОДРАЯ 42

Карачаевский конный завод
Вор., 1971 г., в Карачаевском конном заводе.

635 Бодрый (297 Блиндаж — 2426 Дактиль).

3743 Дробь (340 Добрый — 1329 Басня).

153—152—188—19; 7, 8, 6, —, —;	элита, 1986 г.
1976, гн. ж. Асбест 85	от 617 Ансамбля
1977, вор. к. 119	от 700 Звездочета
1978, гн. к. 78	от т. ж.
1979, вор. к. 96	от т. ж.
1980, гн. к. 98	от 682 Дуба
1981, т.-гн. к. Домбра 113	от т. ж.
1982, холоста	от т. ж.
1983, т.-гн. ж. Абрикос 89	от 610 Адресата
1984, вор. ж. Заббар 50	от 696 Замка
1985, аборт	от 611 Азарта

4938 БОДРАЯ 8

Карачаевский конный завод
Вор., 1976 г., в Карачаевском конном заводе.

635 Бодрый (297 Блиндаж — 2426 Дактиль).

5062 Догадка (348 Дубочек — 3646 Дастархан).

149—160—19; 5, 7, 7, —, —;	1-й класс, 1986 г.
1979, т.-гн. к. 118	от 700 Звездочета
1980, вор. к. 104	от 682 Дуба
1981, вор. ж. Дербент 97	от т. ж.
1982, гн. ж. Абрикос 07	от 622 Атома
1983, кар. ж. Барабан 05	от Блиндажа, вор., 1985 г.
1984, кар. к. Лебриха 010	от Линкора, русск. тяж.
1985, св.-гн. к. 99	от 622 Атома

4939 БОЛДУ 28

Карачаевский конный завод
Т.-гн., 1964 г., в Карачаевском конном заводе.

297 Блиндаж (Барон, гн., 1940 г.—1480 Дача).

3687 Дикая Бара (348 Дубочек—0554 Бэтти).

152—166—184—18,5; 6, 8, 7, —, —;	элита, 1978 г.
1968, вор. ж. Акробат 41	от 452 Адмирала
1969, вор. к. 60	от 0248 Ладана
1970, т.-гн. к. Лебеда 132	от 0248 Ладана
1971, вор. к. 20	от 462 Арбича
1972, гн. ж. Абрикос 34	от т. ж.
1973, вор. ж. 38	от т. ж.
1974, гн. к. Арба 100	от т. ж.
1975, вор. к. 37	от т. ж.
1976, холоста	от 700 Звездочета
1977, т.-гн. к. 115	от 700 Звездочета
1978, гн. к. 76	от т. ж.

4940 БОРОЗДА 45

Карачаевский конный завод
Вор., 1970 г., в Карачаевском конном заводе.

635 Бодрый (297 Блиндаж—2426 Дактиль).

3811 Занда (166 Залог—2468 Добрая).

148—149—189—19; 5, 6, 6, —, —;	1-й класс, 1986 г.
1976, вор. к. Ассамблея 84	от 617 Ансамбля
1977, св.-гн. к. 113	от 700 Звездочета
1978, гн. к. 76	от т. ж.
1979, вор. к. 94	от т. ж.
1980, вор. ж. 103	от 682 Дуба
1981, гн. ж. Бурбон 90	от 635 Бодрого
1982, вор. ж. Домбай 118	от в пр. 01378 Дугласа 112
1983, гн. к. Зубка 106	от 700 Звездочета
1984, вор. к. 3	от 610 Адресата
1985, т.-гн. ж. 45	от т. ж.

4941 БОРЬБА 7

Совхоз «Верхнекубанский» Карачаевского р-на Карачаево-Черкесии
Вор., 1980 г., в совхозе «Верхнекубанский».

633 Березняк (297 Блиндаж—3785 Заводь).

База, т.-гн., 1972 г. (Букет, гн., 1961 г. от Бюджета и 3524 Бирмы—коб. н.п.).

148—153—175—19; 8, 5, 7, —, —;	1-й класс, 1985 г.
--------------------------------	--------------------

4942 БРАВАДА 66

Карачаевский конный завод
Вор., 1975 г., в Карачаевском конном заводе.

635 Бодрый (297 Блиндаж—2426 Дактиль).

5061 Доброго (348 Дубочек—3499 Белладонна).

152—188—19; 8, 6, 7, —, —;	элита, 1986 г.
1979, вор. ж. 120	от 635 Бодрого
1980, вор. ж. 61	от 611 Азарга
1981, гн. ж. Арбитраж 85	от 618 Арбуза
1982, гн. ж. 110	от 611 Азарга
1983, вор. ж. Асбест 121	от т. ж.
1984, гн. к. Алабама 15	от т. ж.
1985, вор. ж. 75	от 618 Арбуза

4943 БРИГАДА 39

Карачаевский конный завод
Вор., 1971 г., в Карачаевском конном заводе.

635 Бодрый (297 Блиндаж—2426 Дактиль).

3638 Дамба (340 Добрый—1306 Бадья).

153—179—19; 6, 8, 6, —, —;	1-й класс, 1978 г.
1977, т.-гн. ж. 123	от 719 Корда
1978, гн. к. 114	от 0313 Ледника

4944 БРИТВА 164

Совхоз «Джегутинский» Усть-Джегутинского р-на Карачаево-Черкесии
Вор., 1974 г., в совхозе «Джегутинский».

627 Бальзам (297 Блиндаж — 3781 Забава).
Астра, кар., 1963 г. (Алитет, гн.-чал., 1963 г. от Соперника и Минутки — коб. н. п.).

152—188—20; 6, 7, 8, —, —;	элита, 1978 г.
1978, т.-гн. к. Крона	от 711 Казавата
1979, вор. к. Краля	от 712 Кайрата
1980, вор. ж. Кобчик	от т. ж.
1981, вор. к. Крупка	от т. ж.
1982, вор. ж. Крепыш	от т. ж.

4945 БРОДНИЦА 62

Карачаевский конный завод
Вор., 1975 г., в Карачаевском конном заводе.

635 Бодрый (297 Блиндаж — 2426 Дактиль).
Дробинка 36, вор., 1964 г. (348 Дубочек — 3499 Белладонна).

152—154—175—19; 6, 7, 5, —, —;	1-й класс, 1979 г.
1979, холоста	от 0313 Ледника
1980, гн. к. Дельбара 106	от 682 Дуба
1981, т.-гн. ж. 02	от т. ж.
1982, кар. к. Зубрежка 78	от 696 Замка
1983, гн. к. Забытая 98	от т. ж.
1984, т.-гн. к. Абага 13	от 611 Азарта
1985, гн. ж. 65	от 696 Замка

4946 БРОНЯ 55

Совхоз «Верхнекубанский» Карачаевского р-на Карачаево-Черкесии
Т.-гн., 1978 г., в совхозе «Верхнекубанский».

Букет, гн., 1961 г. (Бюджет, гн., 1954 г., н. п. — 3525 Бирма).
Вор. коб. н. п.

150—157—182—19,5; 5, 7, 5, —, —;	1-й класс, 1985 г.
----------------------------------	--------------------

4947 БУДА 51

Карачаевский конный завод
Вор., 1972 г., в Карачаевском конном заводе.

635 Бодрый (297 Блиндаж — 2426 Дактиль).
3728 Домбра (340 Добрый — 3560 Брынза).

158—207—20,5; 8, 8, 8, —, —;	элита, 1986 г.
1978, вор. к. Азбука 53	от 611 Азарта
1979, гн. к. 120	от 0313 Ледника
1980, гн. к. 108	от 682 Дуба
1981, гн. к. Астильба 91	от 610 Адресата
1982, вор. ж. 99	от т. ж.
1983, вор. к. Абаша 119	от 611 Азарта
1984, гн. ж. Абджан 130	от 618 Арбуза
1985, т.-гн. к. 67	от 611 Азарта

4948 БУДЫНКА 91

Карачаевский конный завод
Вор., 1977 г., в Карачаевском конном заводе.

635 Бодрый (297 Блиндаж — 2426 Дактиль).
5061 Доброта (348 Дубочек — 3499 Белладонна).

155—188—19,5; 7, 9, 6, —, —;	элита, 1986 г.
1983, т.-гн. ж. Забавный 146	от 696 Замка
1984, т.-гн. к. Замбия 50	от т. ж.
1985, вор. ж. 54	от 618 Арбуза

4949 БУДЫНКА 76

Карачаевский конный завод
Вор., 1980 г., в Карачаевском конном заводе.

635 Бодрый (297 Блиндаж — 2426 Дактиль).
5132 Зазубрина (700 Звездочет — 3834 Звездочка).

151—181—19; 6, 7, 7, —, —;	элита, 1986 г.
1985, гн. к. 121	от 0341 Эбонита

4950 БУЗИНА 49

Карачаевский конный завод
Вор., 1965 г., в Карачаевском конном заводе.

297 Блиндаж (Барон, гн., 1940 г.—1480 Дача).
Закладка 59, гн., 1960 г. (505 Зураб—01021 Лопасня).

158—168—205—20;	8, 9, 9, —, —;	элита, 1978 г.
1969, вор. ж.	Баббит 72	от 626 Бальзама
1970, гн. к.	48	от 495 Дробовика
1971, вор. к.	48	от т. ж.
1972, вор. ж.	Добрый 74	от т. ж.
1973, т.-гн. ж.	67	от т. ж.
1974, т.-гн. ж.	99	от т. ж.
1975, гн. ж.	101	от т. ж.
1976, холоста		от т. ж.
1977, гн. к.	102	от 682 Дуба
1978, т.-гн. к.	115	от т. ж.
1979, вор. к.	84	от т. ж.
1980, т.-гн. ж.	106	от т. ж.
1981, холоста		от т. ж.
1982, т.-гн. к.	Амфибия 100	от 610 Адресата
1983, вор. к.	Арабелла 89	от т. ж.
1984, вор. ж.	Абакан 3	от т. ж.

4951 БУЙНАЯ 15

Колхоз «Знамя коммунизма» Зеленчукского р-на Карачаево-Черкесии
Вор., 1978 г., в колхозе «Знамя коммунизма».

627 Барвинок (481 Бунчук—1238 Азбука).
Булка 3, вор., 1970 г. (Барабан 18, н.п.—Басня 26, н.п.).

156—179—19,5;	7, 8, 7, —, —;	элита, 1983 г.
---------------	----------------	----------------

4952 БУКВА 188

Совхоз «Джегутинский» Усть-Джегутинского р-на Карачаево-Черкесии
Гн., 1977 г., в совхозе «Джегутинский».

711 Казават (517 Крон—01044 Оригинальная).
Динамо, гн., 1966 г. (Крит 19, гн., 1945 г. от Кавказа и Кроны—коб. н.п.).

156—190—19,5;	7, 9, 7, —, —;	элита, 1983 г.
1982, гн. к.	Двина	от 677 Домбая

4953 БУМАГА 65

Совхоз «Джегутинский» Усть-Джегутинского р-на Карачаево-Черкесии
Кар., 1977 г., в совхозе «Джегутинский».

626 Бальзам (297 Блиндаж—3738 Забава).
Крона, гн., 1969 г. (Крит 19, гн., 1945 г. от Кавказа и Кроны—коб. н.п.).

154—200—19;	7, 9, 6, —, —;	элита, 1983 г.
1981, вор. к.		от 712 Кайрата
1982, вор. к.		от т. ж.

4954 БУРНАЯ 1

Совхоз «Преграденский» Урупского р-на Карачаево-Черкесии
Вор., 1970 г., в совхозе «Преграденский».

Зайчик, т.-гн., 1960 г. (Даут, гн., 196-53 г., н.п.—Зоркая, вор., 1955 г., н.п.).
Звездочка, кар., 1961 г. (Аразой, вор., 1955 г., н.п.—Магометанка, т.-гн., 1956 г., н.п.).

153—184—19,5;	7, 8, 6, —, —;	элита, 1983 г.
---------------	----------------	----------------

4955 БУХТА 88

Карачаевский конный завод
Вор., 1976 г., в Карачаевском конном заводе.

635 Бодрый (297 Блиндаж—2426 Дактиль).
4870 Ариоза (462 Арбич—3823 Заря).

156—193—19,5;	7, 9, 7, —, —;	элита, 1986 г.
1983, гн. к.	Любимца 60	от 727 Лозунга
1984, вор. к.	Либерия 81	от 722 Лада
1985, аборт		от т. ж.

4956 БУЯНКА 98

Карачаевский конный завод
Гн., 1977 г., в Карачаевском конном заводе.

635 Бодрый (297 Блиндаж — 2426 Дактиль).
Амеба 60, гн., 1963 г. (452 Адмирал — 3535 Бодрость).

160—188—19,5; 7, 9, 6, —, —;	элита, 1986 г.
1982, т.-гн. ж. Кубик 138	от 719 Корда
1983, гн. ж. Баббит 79	от 635 Бодрого
1984, т.-гн. ж. Альбарал 9	от 611 Азарта
1985, мертворожд.	от 696 Замка

4957 БЫДЫРЛЫ 28

Совхоз «Терезинский» Малокарачаевского р-на Карачаево-Черкесии
Гн., 1968 г., в совхозе «Терезинский».

Задачник, гн., 1959 г. (463 Асбест — Зара, гн., 1951 г., н.п.).

Бегли, т.-гн., 1961 г. (Бархат 47, вор., 1957 г. от 0106 Ландшафта и коб. н.п.—
коб. н.п.).

153—190—19; 5, 8, 6, —, —; 1-й класс, 1983 г.

4958 БЫЛИНА 52

Карачаевский конный завод
Т.-гн., 1965 г., в Карачаевском конном заводе.

297 Блиндаж (Барон, гн., 1940 г.— 1480 Дача).
3303 Аида (65 Айвенго — 1469 Даудак).

157—162—190—19,5; 6, 9, 7, —, —;	элита, 1978 г.
1969, т.-гн. к. 83	от 626 Бальзама
1970, вор. к. 49	от 495 Дробовика
1971, гн. ж. 83	от 702 Зевса
1972, т.-гн. к. 34	от 462 Арбича
1973, холоста	от т. ж.
1974, кар. к. 92	от т. ж.
1975, гн. ж. 30	от т. ж.
1976, гн. к. Ложбина 68	от т. ж.
1977, кар. к. Злоба 112	от 700 Звездочета
1978, вор. к. 87	от т. ж.
1979, гн. ж. 98	от т. ж.
1980, гн. к. 86	от т. ж.
1981, гн. ж. 01	от т. ж.

4959 БЫСТРАЯ 35

Колхоз «Знамя коммунизма» Зеленчукского р-на Карачаево-Черкесии
Гн., 1968 г., в колхозе «Знамя коммунизма».

627 Барвинок (481 Бунчук — 1238 Азбука).
Дивная 19, гн., 1959 г. (496 Дрозд — Палуба 51, н.п.).

152—180—18,5; 7, 6, 6, —, —; 1-й класс, 1983 г.

4960 ВЕСТОЧКА 44

Колхоз им. Красных партизан Прикубанского р-на Карачаево-Черкесии
Гн., 1963 г., в колхозе им. Красных партизан.

483 Валет (Абрек-Заур, св.-гн., 1938 г.— 4279 Точка).
Астра 42, вор., 1958 г. (516 Крепыш — Азалия 28, н.п.).

154—190—19; 8, 8, 8, —, —;	элита, 1978 г.
1975, вор. ж. Кермез 7	от 719 Корда
1976, вор. к. 14	от 729 Оклика
1977, кар. ж. 37	от 654 Дерзкого
1978, аборт	от 729 Оклика
1979, рыж. к. 90	от 719 Корда
1980, кар. ж. 45	от 719 Корда
1981, холоста	от т. ж.
1982, гн. ж. 5	от 700 Звездочета

4961 ВОЛНА 58

Колхоз им. Красных партизан Прикубанского р-на Карачаево-Черкесии
Т.-гн., 1963 г., в колхозе им. Красных партизан.

483 Валет (Абрек-Заур, св.-гн., 1938 г.— 4279 Точка).

Ограда 44, гн., 1950 г. (104 Бендер — 975 Марго).

150—180—18,5; 9, 7, 8, —, —;	элита, 1978 г.
1975, вор. к. 10	от 719 Корда
1976, вор. ж. 12	от 729 Оклика
1977, кар. ж. 39	от 654 Дерзкого
1978, вор. к. 12	от 729 Оклика
1979, гн. ж. 35	от 654 Дерзкого
1980, рыж. ж. 35	от 654 Дерзкого
1981, т.-гн. ж. 3	от 729 Оклика
1982, холоста	от т. ж.

4962 ГАЛКА 58

Совхоз «Холоднородниковский» Прикубанского р-на Карачаево-Черкесии
Гн., 1978 г., в совхозе «Холоднородниковский».

641 Далхат (Дон, гн., 1959 г.— Марико, гн., 1955 г.).

5244 Ласточка (408 Дукал — Гренада, гн., 1962 г.).

153—188—19,5; 7, 8, 6, —, —;	элита, 1983 г.
------------------------------	----------------

4963 ГАМБИЯ 67

Совхоз «Красновосточный» Малокарачаевского р-на Карачаево-Черкесии
Гн., 1977 г., в совхозе «Красновосточный».

0281 Гигант (495 Дробовик — 0938 История).

Майка, гн., 1969 г., н. п.

150—180—19,5; 5, 7, 5, —, —;	1-й класс, 1983 г.
------------------------------	--------------------

4964 ГЛИНКА 24

Колхоз им. Красных партизан Прикубанского р-на Карачаево-Черкесии
Т.-гн., 1961 г., в колхозе им. Красных партизан.

483 Валет (Абрек-Заур, св.-гн., 1938 г.— 4279 Точка).

3623 Гитара (320 Граб — 3906 Карточка).

152—180—19; 9, 9, 8, —, —;	элита, 1978 г.
1975, вор. ж. Кавказ 13	от 719 Корда
1976, вор. к. Аренда 20	от 729 Оклика
1977, гн. ж. 17	от 654 Дерзкого
1978, холоста	от 719 Корда
1979, т.-гн. к. 12	от т. ж.
1980, вор. к. 4	от 654 Дерзкого

4965 ГОРЯНКА 27

Совхоз «Терезинский» Малокарачаевского р-на Карачаево-Черкесии
Вор., 1967 г., в совхозе «Терезинский».

Задачник, гн., 1959 г. (463 Асбест — Зара, гн., 1951 г., н. п.).

Гамма, вор., 1958 г. (Бархат 47, вор., 1957 г. от 0106 Ландшафта и коб. н. п.—
коб. н. п.).

151—188—19,5; 8, 8, 7, —, —;	элита, 1983 г.
------------------------------	----------------

4966 ГРЕНАДА 27

Колхоз им. Красных партизан Прикубанского р-на Карачаево-Черкесии
Гн., 1962 г., в колхозе им. Красных партизан.

Град II 41, гн., 1951 г. (320 Граб — Козочка, гн., н. п.).

Артистка, гн., 1957 г. (483 Валет — Добрая 60, гн., 1952 г. от Даржо 226 и
Майки 139).

150—180—19; 9, 7, 8, —, —;	элита, 1978 г.
1975, гн. к. 14	от 729 Оклика
1976, холоста	от т. ж.
1977, гн. к. 8	от 654 Дерзкого

1978, вор. ж. 29
1979, гн. ж. 55
1980, холоста
1981, рыж. ж. 35
1982, вор. к. 32

от 729 Оклика
от 654 Дерзкого
от т. ж.
от 719 Корда
от т. ж.

4967 ГРОЗА 75

Совхоз «Красновосточный» Малокарачаевского р-на Карачаево-Черкесии
Т.-гн., 1978 г., в совхозе «Красновосточный».

0281 Гигант (495 Дробовик — 0938 История).

Зорька 57, т.-гн., 1974 г., н. п.

150—182—19,5; 6, 9, 6, —, —;

1-й класс, 1983 г.

4968 ДАБУРА 105

Карачаевский конный завод
Гн., 1980 г., в Карачаевском конном заводе.

682 Дуб (348 Дубочек — 3499 Белладонна).

Бабетта 59, гн., 1975 г. (635 Бодрый — 4887 База).

152—180—19; 7, 8, 6, —, —;

1984, гн. ж. Заслон 58

1985, мертворожд.

элита, 1986 г.

от 696 Замка

от 611 Азарта

4969 ДАЛХАТКА 32

Совхоз «Холоднородниковский» Прикубанского р-на Карачаево-Черкесии
Гн., 1979 г., в совхозе «Холоднородниковский».

641 Далхат (Дон, гн., 1959 г. — Марика, гн., 1955 г.).

5244 Ласточка (498 Дукал — Гренада 72, гн., 1962 г.).

150—189—20; 7, 8, 7, —, —;

элита, 1983 г.

4970 ДАЛЬ 68

Карачаевский конный завод
Гн., 1965 г., в Карачаевском конном заводе.

495 Дробовик (348 Дубочек — 3534 Бодрая).

3994 Лебедка (0197 Лубок — 1386 Будущая).

151—163—180—18,5; 7, 6, 6, —, 6;

1969, гн. ж. Бедлам 77

1970, холоста

1971, холоста

1972, гн. к. Лэди 111

1973, гн. к. Леда 94

1974, гн. ж. 48

1975, вор. к. Азбука 24

1976, гн. ж. Ландыш 66

1977, гн. к. 44

1978, гн. к. Лада 26

1979, холоста

1980, рыж. к. 121

1981, вор. ж. Задумчивый 48

1982, кар. ж. Запад 51

1983, холоста

1984, гн. к. Лада 91

1985, гн. ж. 12

1-й класс, 1986 г.

от 626 Бальзама

от 0251 Леса

от 0315 Лиходея

от т. ж.

от т. ж.

от т. ж.

от 0260 Арбитра

от 0315 Лиходея

от 0260 Арбитра

от 0315 Лиходея

от 0277 Гения

от 722 Лада

от 693 Задора

от т. ж.

от т. ж.

от 727 Лозунга

от т. ж.

4971 ДАЛЬНЯЯ 28

Колхоз «Знамя коммунизма» Зеленчукского р-на Карачаево-Черкесии
Вор., 1965 г., в колхозе «Знамя коммунизма».

496 Дрозд (090 Детектор — 3664 Дебютка).

Нареченька 33, кар., 1955 г. (Кизбулат, т.-гн., 1946 г., н. п. — Змейка, 1942 г., н. п.).

152—180—19; 5, 6, 5, —, —;

1-й класс, 1978 г.

4972 ДАЛЬТА 116

Карачаевский конный завод
Гн., 1981 г., в Карачаевском конном заводе.

682 Дуб (348 Дубочек — 3499 Белладонна).
4836 Албания (617 Ансамбль — 4927 Бирюза).

150—180—19; 6, 7, 7, —, —; 1-й класс, 1986 г.

4973 ДАМА 40

Колхоз им. Красных партизан Прикубанского р-на Карачаево-Черкесии
Т.-гн., 1978 г., в колхозе им. Красных партизан.

654 Дерзкий (770 Дизель — 5218 Кружева).
5272 Озорная (410 Отважный — 3735 Дотация).

148—182—18; 6, 6, 6, —, —; 1-й класс, 1983 г.
1982, гн. ж. 57 от 700 Звездочета
1983, холоста от т. ж.
1984, гн. ж. 21 от 719 Корда

4974 ДАМА 9

Карачаевский конный завод
Т.-гн., 1982 г., в Карачаевском конном заводе.

682 Дуб (348 Дубочек — 3499 Белладонна).
Азотка 31, вор., 1978 г. (462 Арбич — 5150 Здравница).

164—180—19; 6, 9, 7, —, —; элита, 1986 г.

4975 ДАМБА 14

Совхоз «Красновосточный» Малокарачаевского р-на Карачаево-Черкесии
Гн.-чал., 1965 г., в совхозе «Красновосточный».

Дарий, гн., 1954 г., н.п.
Дамба 1, гн.-чал., 1957 г., н.п.

154—193—19,5; 7, 9, 6, —, —; элита, 1978 г.

4976 ДАМБА 50

Карачаевский конный завод
Гн., 1971 г., в Карачаевском конном заводе.

495 Дробовик (348 Дубочек — 3534 Бодрая).
3329 Амеба (79 Арсенал — 1338 Беда).

157—165—188—19; 6, 9, 7, —, —; элита, 1986 г.
1975, гн. к. Идиома 119 от 0295 Ила
1976, вор. к. Ссуда 28 от 0327 Сеанса
1977, гн. к. 23 от 0295 Ила
1978, вор. к. 30 от т. ж.
1979, гн. ж. 26 от т. ж.
1980, т.-гн. ж. 26 от 0331 Солиста
1981, гн. ж. Адам 11 от 611 Азарта
1982, т.-гн. к. Дада 13 от 682 Дуба
1983, вор. ж. Сад 3 от в пр. 01428 Столбца
1984, гн. ж. Иджеван 128 от в пр. 01142 Имбиря 45
1985, холоста от т. ж.

4977 ДАМБА 4

Колхоз им. Красных партизан Прикубанского р-на Карачаево-Черкесии
Гн., 1977 г., в колхозе им. Красных партизан.

654 Дерзкий (660 Дизель — 5218 Кружева).
5193 Капелька (516 Крепыш — 5251 Летка).

148—180—18,5; 6, 6, 6, —, —; 1-й класс, 1983 г.
1981, гн. ж. 11 от 719 Корда
1982, гн. ж. 25 от в пр. 3318 Запева
1983, вор. ж. 27 от т. ж.
1984, гн. к. от т. ж.

4978 ДАМКА 24

Совхоз «Холоднородниковский» Прикубанского р-на Карачаево-Черкесии
Вор., 1980 г., в совхозе «Холоднородниковский».

641 Далхат (Дон, гн., 1959 г.— Марика, гн., 1955 г.).

4998 Двойка (498 Дукал — Крошка, вор., 1955 г.).

149—176—18; 7, 5, 5, —, —; 1-й класс, 1983 г.

4979 ДАНИЯ 60

Карачаевский конный завод
Т.-гн., 1970 г., в Карачаевском конном заводе.

495 Дробовик (348 Дубочек — 3534 Бодрая).

3308 Акробатка (79 Арсенал — 1381 Брошь).

150—184—19,5; 8, 6, 6, —, —; 1-й класс, 1986 г.

1982, холоста от 0341 Эбонита

1983, т.-гн., к. Эрида 46 от т. ж.

1984, т.-гн. ж. Ландер 106 от 727 Лозунга

1985, гн. ж. 9 от т. ж.

4980 ДАНИЯ 67

Карачаевский конный завод
Гн., 1972 г., в Карачаевском конном заводе.

495 Дробовик (348 Дубочек — 3534 Бодрая).

Астра 4, гн., 1961 г. (452 Алдан — 3334 Анадырь).

160—167—197—20; 7, 9, 6, —, —; элита, 1986 г.

1977, вор. к. Дарда 111 от 671 Доброго

1978, гн. к. 62 от 682 Дуба

1979, т.-гн. к. 76 от т. ж.

1980, т.-гн. к. 75 от 635 Бодрого

1981, гн. к. Адаптация 93 от 618 Арбуза

1982, вор. ж. Акведук 110 от 610 Адресата

1983, холоста от т. ж.

1984, т.-гн. ж. Адемус 7 от т. ж.

1985, вор. к. 70 от 618 Арбуза

4981 ДАРА 3

Колхоз «Октябрь» Зеленчукского р-на Карачаево-Черкесии
Вор., 1972 г., в колхозе «Октябрь».

496 Дрозд (090 Детектор — 3664 Дебютка).

Лесная 31, т.-гн., 1959 г. (Дробовик 80 — коб. н.п.).

152—176—19; 7, 7, 6, —, —; элита, 1978 г.

4982 ДАРДА 111

Карачаевский конный завод
Вор., 1977 г., в Карачаевском конном заводе.

671 Добрый (495 Дробовик — 4932 Блокада).

4980 Дания (495 Дробовик — Астра, гн., 1961 г.).

154—196—20; 6, 9, 7, —, —; элита, 1986 г.

1982, гн. ж. Адаптер 90 от 611 Азарта

1983, вор. ж. Бедокур 80 от 635 Бодрого

1984, гн. к. 118 от 610 Адресата

1985, аборт от 611 Азарта

4983 ДАРЕНАЯ 12

Колхоз «Знамя коммунизма» Зеленчукского р-на Карачаево-Черкесии
Гн., 1978 г., в колхозе «Знамя коммунизма».

650 Дебошир (496 Дрозд — Кайма 20, гн., 1960 г.).

Булка 25, гн., 1959 г. (Бес 27, гн., 1950 г. от Бекона и 0631 Зорьки — Тема, гн., 1949 г., н.п.).

153—176—19,5; 7, 7, 7, —, —; элита, 1983 г.

4984 ДАРЕНАЯ 30

Колхоз «Знамя коммунизма» Зеленчукского р-на Карачаево-Черкесии
Рыж., 1974 г., в колхозе «Знамя коммунизма».

Дагир 57, гн., 1959 г. (340 Добрый — 0189 Гострая).

Бабочка 11, гн., 1958 г. (Бес 27, гн., 1950 г. от Бекона и 0631 Зорьки — Ива,
рыж., 1947 г., н.п.).

151—177—19; 7, 6, 7, —, —;

элита, 1983 г.

4985 ДАРИ 42

Совхоз «Красновосточный» Малокарачаевского р-на Карачаево-Черкесии
Гн., 1977 г., в совхозе «Красновосточный».

Даржо

Лавра

149—180—19; 6, 7, 5, —, —;

1-й класс, 1983 г.

4986 ДАТА 34

Карачаевский конный завод
Гн., 1963 г., в Карачаевском конном заводе.

348 Дубочек (149 Дипломат — 1320 Бандероль).

3372 Арендаторша (79 Арсенал — 2490 Дудочка).

151—158—188—19; 6, 7, 6, —, —;

1-й класс, 1978 г.

1967, гн. к. 129

от 0248 Ладана

1968, гн. ж. 87

от 505 Зураба

1969, гн. к. Замша 108

от 702 Зевса

1970, гн. к. 77

от т. ж.

1971, гн. ж. Град 47

от 0277 Геня

1972, гн. к. 56

от т. ж.

1973, гн. к. Год 64

от т. ж.

1974, гн. к. Гвоздика 26

от т. ж.

1975, гн. ж. 75

от т. ж.

1976, холоста

от т. ж.

1977, гн. ж. 65

от т. ж.

1978, холоста

от т. ж.

1979, холоста

от 0313 Ледника

1980, холоста

от т. ж.

1981, гн. ж. Задорный

от 693 Задора

4987 ДАТА 40

Карачаевский конный завод
Т.-гн., 1964 г., в Карачаевском конном заводе.

495 Дробовик (348 Дубочек — 3534 Бодрая).

3282 Адаптация (0149 Ахтыр — 3731 Доротея).

154—156—191—19,5; 6, 9, 7, —, —;

элита, 1978 г.

1968, гн. ж. 116

от 0248 Ладана

1969, вор. ж. Легендарный 50

от т. ж.

1970, вор. ж. 69

от 700 Звездочета

1971, т.-гн. ж. 84

от 702 Зевса

1972, гн. к. Заводила 71

от т. ж.

1973, т.-гн. к. Зодчая 75

от т. ж.

1974, св.-гн. к. 120

от т. ж.

1975, т.-гн. ж. 110

от 700 Звездочета

1976, гн. ж. Задаток 118

от т. ж.

1977, вор. к. Задача 116

от т. ж.

1978, гн. ж. 51

от 682 Дуба

1979, вор. к. 78

от т. ж.

1980, т.-гн. ж. 87

от 700 Звездочета

1981, гн. к. Задира 123

от т. ж.

1982, т.-гн. к. Комедия 60

от 719 Корда

4988 ДАТА 63

Карачаевский конный завод
Кар., 1972 г., в Карачаевском конном заводе.

495 Дробовик (348 Дубочек — 3534 Бодрая).

Альба 2, кар., 1962 г. (452 Адмирал — 3499 Белладонна).

152—189—19,5; 8, 6, 7, —, —;

элита, 1986 г.

1978, вор. к. 66

от 617 Ансамбля

1979, вор. ж. 81
1980, вор. к. Бадья 108
1981, холоста
1982, т.-гн. к. Беднота 71
1983, гн. ж. Заход 108
1984, гн. к. Заданная 49
1985, гн. к. 85

от 635 Бодрого
от т. ж.
от т. ж.
от т. ж.
от 700 Звездочета
от 696 Замка
от т. ж.

4989 ДАТА 16

Колхоз «Знамя коммунизма» Зеленчукского р-на Карачаево-Черкесии
Гн., 1972 г., в колхозе «Знамя коммунизма».

Дагир 57, гн., 1959 г. (340 Добрый — 0189 Гострая).
Долина 33, т.-гн., 1960 г. (496 Дрозд — Канарейка, гн., 1954 г., н.п.).

148—174—18,5; 7, 5, 5, —, —;

1-й класс, 1983 г.

4990 ДАУРИЯ 52

Карачаевский конный завод
Гн., 1971 г., в Карачаевском конном заводе.

495 Дробовик (348 Дубочек — 3534 Бодрая).
3383 Армада (79 Арсенал — 1455 Давняя).

155—178—19; 6, 8, 6, —, —;
1977, гн. ж. Идеал 27
1978, гн. к. Изида 29
1979, гн. к. 16
1980, св.-гн. к. 47

1-й класс, 1978 г.
от 0295 Ила
от т. ж.
от 0304 Иркутска
от 0295 Ила

4991 ДАУТА 75

Карачаевский конный завод
Гн., 1965 г., в Карачаевском конном заводе.

348 Дубочек (149 Дипломат — 1320 Бандероль).
3264 Аббатиса (0149 Ахтыр — 3440 Баланда).

154—158—193—19; 7, 9, 7, —, —;
1969, гн. к. Бандура 86
1970, т.-гн. ж. 47
1971, гн. ж. 72
1972, вор. ж. 64
1973, гн. ж. 48
1974, гн. ж. 92
1975, гн. к. 63
1976, гн. к. Безделица 89
1977, кар. к. 132
1978, рыж. к. 93
1979, т.-гн. ж. 106
1980, гн. к. 53
1981, гн. к. Аделина 95
1982, св.-гн. к. Закладка 85
1983, гн. ж. Задаток 111
1984, гн. ж. Айдар 22
1985, гн. к. 56

элита, 1986 г.
от 626 Бальзама
от 635 Бодрого
от т. ж.
от т. ж.
от т. ж.
от т. ж.
от т. ж.
от т. ж.
от 0313 Ледника
от т. ж.
от т. ж.
от 611 Азарта
от т. ж.
от 696 Замка
от 700 Звездочета
от 618 Арбуза
от 635 Бодрого

4992 ДАЧА 91

Совхоз «Холоднородниковский» Прикубанского р-на Карачаево-Черкесии
Гн.-чал., 1967 г., в совхозе «Холоднородниковский».

498 Дукал (0174 Дебат — 2105 Шурга).
Чалая 20, гн.-чал., 1960 г. (089 Демон — Курнос, гн., н.п.).

149—182—18,5; 7, 6, 7, —, —;
1976, гн.-чал. к. Дачница 8
1977—1978, нет сведений
1979, гн.-чал. к. Драма 13
1980, гн.-чал. к. Дружба 12
1981, гн.-чал. ж. 26
1982, гн. ж.
1983, гн.-чал. ж.
1984, холоста

элита, 1983 г.
от Дуная 17, гн., 1965 г.
от 641 Далхата
от т. ж.
от т. ж.
от т. ж.
от т. ж.
от 0314 Либерала

4993 ДАЧА

Колхоз «Октябрь» Зеленчукского р-на Карачаево-Черкесии
Гн., 1975 г., в колхозе «Октябрь».

496 Дрозд (090 Детектор — 3664 Дебютка).

Джелъкуш, гн., 1964 г. (0241 Избач — Дуплистка 29, гн., 1961 г. от 496 Дрозда и Комушки).

152—174—19; 6, 7, 7, —, —; элита, 1983 г.

4994 ДАЧНИЦА 115

Карачаевский конный завод
Вор., 1974 г., в Карачаевском конном заводе.

495 Дробовик (348 Дубочек — 3534 Бодрая).

3373 Ариадна (79 Арсенал — 2443 Дездемона).

153—176—18,5; 6, 7, 5, —, —; 1-й класс, 1978 г.
1978, гн. к. 56 от 682 Дуба
1979, гн. к. 80 от т. ж.
1980, гн. ж. 83 от 635 Бодрого
1981, т.-гн. к. Зельдина 130 от 700 Звездочета

4995 ДАЧНИЦА 8

Совхоз «Холоднородниковский» Прикубанского р-на Карачаево-Черкесии
Гн.-чал., 1976 г., в совхозе «Холоднородниковский».

Дунай 17, гн., 1965 г. (660 Дизель — Гитара, гн., 1960 г., н.п.).

4992 Дача (498 Дукат — Чалая, гн.-чал., 1960 г.).

153—188—19; 7, 8, 7, —, —; элита, 1983 г.

4996 ДВИНА 79

Карачаевский конный завод
Т.-гн., 1967 г., в Карачаевском конном заводе.

348 Дубочек (149 Дипломат — 1320 Бандероль).

Блокада 30, вор., 1961 г. (481 Бунчук — 0969 Ласточка).

153—153—198—19; 5, 7, 7, —, —; 1-й класс, 1978 г.
1971, т.-гн. ж. Леопард 145 от 0251 Леса
1972, т.-гн. к. 13 от в пр. ч/в 2906 Дигора
1973, гн. ж. Седан 13 от в пр. ч/в 2474 Саксаула
1974, вор. ж. Сдвиг 10 от в пр. ч/в 1474 Смарагда
1975, гн. к. Сладкая 15 от т. ж.
1976, гн. ж. Снаряд 19 от т. ж.
1977, гн. ж. Родник 20 от ч/в 2988 Регистратора
1978, св.-гн. ж. 27 от 0304 Иркутска
1979, холоста от т. ж.

4997 ДВИНА 40

Колхоз им. Красных партизан Прикубанского р-на Карачаево-Черкесии
Т.-бул., 1977 г., в колхозе им. Красных партизан.

654 Дерзкий (660 Дизель — 5218 Кружева).

5220 Кукушка (517 Крон — Краля, гн., 1960 г.)

148—178—18,5; 7, 6, 8, —, —; элита, 1983 г.
1981, холоста от 719 Корда
1982, вор. ж. 13 от в пр. 3318 Запева
1983, рыж. ж. 23 от 719 Корда
1984, холоста от т. ж.

4998 ДВОЙКА 2

Совхоз «Холоднородниковский» Прикубанского р-на Карачаево-Черкесии
Вор., 1962 г., в совхозе «Холоднородниковский».

498 Дукат (0174 Дебат — 2105 Шурга).

Крошка, вор., 1955 г. (Агат, н.п. — Картинка, н.п.).

151—181—18,5; 7, 7, 7, —, —; элита, 1978 г.
1970, вор. к. Галка 02 от Дуная 17, гн., 1965 г.
1971, холоста от т. ж.

1972, вор. к. Сорока 66	от т. ж.
1973—1974, нет сведений	
1975, вор. ж.	от т. ж.
1976, вор. к. Теберда 55	от т. ж.
1977, холоста	от т. ж.
1978, вор. к. Доля 14	от т. ж.
1979, вор. к. Дуга 19	от т. ж.
1980, вор. к. Дамка 24	от 641 Далхата
1981, вор. к. Дикая 23	от т. ж.
1982, холоста	от т. ж.
1983, вор. ж. Дукат	от т. ж.

4999 ДВОЙКА 133

Карачаевский конный завод
Гн., 1969 г., в Карачаевском конном заводе.

495 Дробовик (348 Дубочек — 3534 Бодрая).
3398 Ассамблея (79 Арсенал — 0842 Брага).

154—160—195—20; 7, 9, 7, —, —;	элита, 1986 г.
1974, гн. к. 98	от 462 Арбича
1975, гн. ж. 38	от т. ж.
1976, вор. к. Западня 107	от 700 Звездочета
1977, т.-гн. ж. Задаток 119	от т. ж.
1978, кар. к. 98	от 0313 Ледника
1979, вор. ж. 104	от т. ж.
1980, гн. к. Архида 62	от 610 Адресата
1981, гн. ж. Эгид 115	от 700 Звездочета
1982, гн. к. Досада 107	от в пр. 01378 Дугласа 112
1983, гн. к. Задавака 99	от 696 Замка
1984, гн. к. Аренда 128	от 618 Арбуза
1985, вор. к. 69	от 696 Замка

5000 ДЕБИТОРКА 5

Колхоз «Знамя коммунизма» Зеленчукского р-на Карачаево-Черкесии
Т.-гн., 1970 г., в колхозе «Знамя коммунизма».

Дагир 57, гн., 1959 г. (340 Добрый — 0189 Гострая).

Дума 10, гн., 1966 г. (Дагир 57, гн., 1959 г. от 340 Доброго и 0189 Гострой —
Далекая 31, гн., 1962 г., н.п.).

148—173—18; 7, 5, 5, —, —; 1-й класс, 1983 г.

5001 ДЕГАЗАЦИЯ 96

Карачаевский конный завод
Вор., 1969 г., в Карачаевском конном заводе.

495 Дробовик (348 Дубочек — 3534 Бодрая).
3781 Забава (166 Залог — 1365 Бодрая).

147—155—182—18,5; 4, 5, 5, —, —;	1-й класс, 1978 г.
1976, т.-гн. ж. Задачник 127	от 700 Звездочета
1977, кар. ж. Индол 28	от 0295 Ила
1978, гн. ж. 3	от в пр. ч/в 892 Биннома
1979, кар. ж. 9	от в пр. ч/в 3221 Батиста
1980, вор. к. 10	от в пр. ч/в 3356 Диафа
1981, гн. ж. Бдительный 2	от в пр. ч/в 3221 Батиста

5002 ДЕДУКЦИЯ 90

Карачаевский конный завод
Т.-гн., 1969 г., в Карачаевском конном заводе.

495 Дробовик (348 Дубочек — 3534 Бодрая).
3656 Двина (340 Добрый — 2152 Айва).

150—184—19; 6, 7, 7, —, —;	элита, 1986 г.
1982, кар. ж. Адонис 022	от 622 Атома
1983, холоста	от т. ж.
1984, св.-гн. ж. Агдам 09	от т. ж.
1985, гн. к. 100	от т. ж.

5003 ДЕЗДЕМОНА 83

Карачаевский конный завод
Вор., 1966 г., в Карачаевском конном заводе.

348 Дубочек (149 Дипломат — 1320 Бандероль).
3666 Дедукция (335 Добавок — 0213 Дорога).

157—165—200—20; 8, 9, 8, —, —;	элита, 1974 г.
1970, гн. ж. 57	от 635 Бодрого
1971, вор. к. 49	от т. ж.
1972, вор. к. 31	от т. ж.
1973, гн. ж. 97	от т. ж.
1974, холоста	от т. ж.
1975, гн. к. Беседа 92	от т. ж.

5004 ДЕЗДЕМОНА 95

Карачаевский конный завод
Св.-гн., 1969 г., в Карачаевском конном заводе.

495 Дробовик (348 Дубочек — 3534 Бодрая).
3797 Задрайка (166 Залог — 3738 Драма).

158—167—193—20; 6, 9, 7, —, —;	элита, 1986 г.
1976, св.-гн. ж. Запад 115	от 700 Звездочета
1977, кар. к. 108	от 671 Доброго
1978, гн. ж. 90	от 0313 Ледника
1979, т.-гн. ж. 108	от т. ж.
1980, вор. ж. 67	от 610 Адресата
1981, гн. к. 147	от 722 Лада
1982, гн. ж. Авангард 102	от 610 Адресата
1983, вор. ж. Аргамак 131	от 618 Арбуза
1984, т.-гн. ж. 44	от 677 Доломита
1985, мертворожд.	от 610 Адресата

5005 ДЕЗИ 51

Карачаевский конный завод
Гн., 1970 г., в Карачаевском конном заводе.

495 Дробовик (348 Дубочек — 3534 Бодрая).
3814 Заповедь (166 Залог — 3731 Доротея).

153—155—184—19,5; 7, 8, 8, —, —;	элита, 1986 г.
1975, гн. ж. 36	от 462 Арбича
1976, гн. ж. Анекдот 83	от 617 Ансамбля
1977, гн. к. 78	от т. ж.
1978, гн. ж. 52	от 682 Дуба
1979, гн. к. 81	от т. ж.
1980, гн. ж. 73	от 635 Бодрого
1981, гн. к. 141	от т. ж.
1982, гн. к. Задвижка 83	от 696 Замка
1983, т.-гн. к. Бездна 122	от 635 Бодрого
1984, гн. ж. Багдад	от т. ж.
1985, холоста	от т. ж.

5006 ДЕЗИЯ 55

Карачаевский конный завод
Гн., 1971 г., в Карачаевском конном заводе.

495 Дробовик (348 Дубочек — 3534 Бодрая).
5168 Зуда (505 Зураб — 3751 Дубрава).

148—151—175—18,5; 5, 5, 6, —, —;	1-й класс, 1986 г.
1976, кар. к. Запруда 106	от 700 Звездочета
1977, св.-гн. к. 114	от т. ж.
1978, гн. ж.	от т. ж.
1979, гн. ж. 101	от 700 Звездочета
1980, гн. к. 82	от 635 Бодрого
1981, т.-гн. к. Аделия 86	от 610 Адресата
1982, кар. ж. Адмирал 89	от 611 Азарта
1983, т.-гн. к. Загадочная 97	от 696 Замка
1984, вор. ж. Ардаган 132	от 611 Азарта
1975, вор. ж. 53	от т. ж.

5007 ДЕЛИЯ 67

Карачаевский конный завод
Гн., 1972 г., в Карачаевском конном заводе.

495 Дробовик (348 Дубочек — 3534 Бодрая).
Астра 4, гн., 1961 г. (458 Алдан — 3334 Анадырь).

154—165—191—19,5; 7, 8, 8, —, —;	элита, 1978 г.
1977, вор. к. Дарда 11	от 671 Доброго
1978, гн. к. 62	от 682 Дуба
1979, т.-гн. к. 76	от т. ж.
1980, т.-гн. к.	от 635 Бодрого

5008 ДЕЛЬТА 24

Колхоз им. Красных партизан Прикубанского р-на Карачаево-Черкесии
Гн., 1969 г., в колхозе им. Красных партизан.

660 Дизель (348 Дубочек — 3813 Западня).
Гнетка 2, гн., 1960 г. (514 Корпус — Волна 58, т.-гн., 1954 г. от 213 Орлика и
Ограды).

148—185—18; 7, 5, 8, —, —;	1-й класс, 1983 г.
1974, вор. к. Киевлянка 16	от 719 Корда
1975, кар. ж. 33	от т. ж.
1976, вор. к. 12	от 729 Оклика
1977, вор. к. 50	от 654 Дерзкого
1978, вор. ж. 46	от 719 Корда
1979, вор. ж. 51	от 719 Корда
1980, холоста	от т. ж.
1981, вор. ж. 13	от т. ж.
1982, гн. ж. 21	от в пр. 3318 Запева
1983, рыж. ж. 3	от 719 Корда
1984, гн. ж. 7	от т. ж.

5009 ДЕЛЬТА 26

Совхоз «Красновосточный» Малокарачаевского р-на Карачаево-Черкесии
Гн.-чал., 1978 г., в совхозе «Красновосточный».

Даржо.
Ласточка.

154—185—19; 7, 8, 7, —, —; элита, 1983 г.

5010 ДЕМОБИЛИЗАЦИЯ 40

Карачаевский конный завод
Гн., 1960 г., в Карачаевском конном заводе.

348 Дубочек (149 Дипломат — 1320 Бандероль).
0125 Басня (Балл, т.-гн., 1934 г. — 0378 Сильва).

155—162—187—19; 7, 8, 8, —, —;	элита, 1975 г.
1963, т.-гн. ж. 56	от 505 Зураба
1964, гн. ж. Бандюр 45	от 297 Блиндажа
1965, т.-гн. ж. 73	от т. ж.
1966, вор. к. 72	от т. ж.
1967, т.-гн. к. 91	от 495 Дробовика
1968, т.-гн. ж. Беспорядок 82	от 633 Березняка
1969, вор. ж. 68	от 700 Звездочета
1970, кар. к. Задавака	от 702 Зевса
1971, гн. к. 31	от 617 Ансамбля
1972, гн. ж. 28	от т. ж.
1973, вор. к. 85	от т. ж.
1974, т.-гн. к. 51	от т. ж.
1975, гн. ж. Адмирал 89	от т. ж.
1976, гн. к. 86	от т. ж.

5011 ДЕОНИДА 117

Карачаевский конный завод
Вор., 1981 г., в Карачаевском конном заводе.

682 Дуб (348 Дубочек — 3499 Белладонна).
5021 Джубга (495 Дробовик — 4893 Балетка).

152—184—19; 6, 7, 7, —, —; элита, 1976 г.
1985, аборт от 610 Адресата

5012 ДЕПЕША 20

Колхоз «Знамя коммунизма» Зеленчукского р-на Карачаево-Черкесии
Гн., 1965 г., в колхозе «Знамя коммунизма».

496 Дрозд (090 Детектор — 3664 Дебютка).

Лагуна 106, гн., 1960 г. (0247 Лабиринт — Агитка, н.п.).

149—175—18,5; 7, 6, 6, —, —; 1-й класс, 1977 г.

5013 ДЕРЕЗА 46

Колхоз «Знамя коммунизма» Зеленчукского р-на Карачаево-Черкесии
Гн., 1978 г., в колхозе «Знамя коммунизма».

650 Дебошир (496 Дрозд — Кайма 20, гн., 1960 г.).

Иноземка 56, т.-гн., 1964 г. (0241 Избач — Буква 14, н.п.).

148—181—19; 6, 5, 5, —, —; 1-й класс, 1983 г.

5014 ДЕРЗКАЯ 32

Карачаевский конный завод
Гн., 1963 г., в Карачаевском конном заводе.

348 Дубочек (149 Дипломат — 1320 Бандероль).

3792 Задача (166 Залог — 0142 Бивуачка).

150—165—192—19; 7, 7, 7, —, —;	элита, 1978 г.
1967, гн. ж. Бердан 67	от 297 Блиндажа
1968, гн. к. Задача 116	от 505 Зураба
1969, гн. к. Благодать 90	от 633 Березняка
1970, гн. ж. 67	от 700 Звездочета
1971, гн. ж. 60	от 635 Бодрого
1972, гн. ж. 59	от т. ж.
1973, гн. ж. 53	от т. ж.
1974, гн. ж. 88	от т. ж.
1975, гн. к. 60	от т. ж.
1976, вор. к. Бандура 93	от т. ж.
1977, гн. ж. 116	от 700 Звездочета
1978, гн. ж. 77	от т. ж.
1979, гн. к. 102	от т. ж.
1980, гн. к. 79	от 635 Бодрого
1981, вор. к. Зледа 122	от 700 Звездочета
1982, т.-гн. ж. 103	от 719 Корда

5015 ДЕРЗКАЯ 97

Карачаевский конный завод
Вор., 1976 г., в Карачаевском конном заводе.

682 Дуб (348 Дубочек — 3499 Белладонна).

5115 Заводила (702 Зевс — 4987 Дата).

156—192—20; 7, 9, 6, —, —; элита, 1986 г.
1984, гн. к. Аркада 125 от 611 Азарта
1985, гн. к. 69 от т. ж.

5016 ДЕРЗКАЯ 6

Карачаевский конный завод
Вор., 1978 г., в Карачаевском конном заводе.

682 Дуб (348 Дубочек — 3499 Белладонна).

Заслуга 67, гн., 1962 г. (505 Зураб — 0831 Арба).

152—198—19,5; 6, 8, 7, —, —; элита, 1986 г.
1985, кар. ж. 08 от Напорного, русск. тяж.

5017 ДЕРЗОСТЬ 82

Карачаевский конный завод
Т.-гн., 1966 г., в Карачаевском конном заводе.

348 Дубочек (149 Дипломат — 1320 Бандероль).

3796 Задорная (166 Залог — 3693 Дислокация).

155—158—192—18,5; 8, 8, 7, —, —; элита, 1986 г.
1970, т.-гн. ж. 99 от 0251 Леса

1971, т.-гн. к. 31
 1972, т.-гн. к. 12
 1973, вор. ж. Ландыш 124
 1974, гн. к. Слюда 16
 1975, вор. ж. Илдон 130
 1976, гн. к. Чтадня 14
 1977, гн. к. Канада 129
 1978, гн. к. 82
 1979, гн. к. 106
 1980, вор. к. 61
 1981, гн. к. Будда 110
 1982, т.-гн. ж. Бедуин 116
 1983, гн. к. Антарктида 122
 1984, гн. ж. Ардар 8
 1985, кар. ж. 70

от 0269 Бережного
 от в пр. ч/в 892 Бинома
 от 0313 Ледника
 от в пр. ч/в 2474 Саксаула
 от 0340 Иркутска
 от в пр. ч/в 2474 Саксаула
 от 719 Корда
 от 0313 Ледника
 от т. ж.
 от 610 Адресата
 от 635 Бодрого
 от т. ж.
 от 611 Азарта
 от т. ж.
 от 696 Замка

5018 ДЕСНА 73

Карачаевский конный завод
 Гн., 1965 г., в Карачаевском конном заводе.

495 Дробовик (348 Дубочек — 3534 Бодрая).
 0818 Азалия (0149 Ахтыр — 0108 Ардонка).

158—161—200—19; 7, 9, 7, —, —;
 1969, гн. ж. Бард 75
 1970, холоста
 1971, гн. ж. 78
 1972, т.-гн. ж. 90
 1973, гн. к. Задорная 83
 1974, вор. ж. 112
 1975, гн. к. 109
 1976, гн. к. Засада 120
 1977, вор. ж. Кордон 121
 1978, гн. ж. 54
 1979, холоста
 1980, вор. к. 134
 1981, холоста
 1982, вор. ж. Довод 13
 1983, гн. к. Зарядка 81
 1984, гн. ж. Зюдлон 136
 1985, мертворожд.

элита, 1986 г.
 от 626 Бальзама
 от 700 Звездочета
 от т. ж.
 от 702 Зевса
 от т. ж.
 от т. ж.
 от 700 Звездочета
 от т. ж.
 от 719 Корда
 от 682 Дуба
 от 635 Бодрого
 от т. ж.
 от т. ж.
 от в пр. 01378 Дугласа 112
 от 696 Замка
 от т. ж.
 от 618 Арбуза

5019 ДЕТАЛЬ 108

Карачаевский конный завод
 Вор., 1982 г., в Карачаевском конном заводе.

Дуглас 112, вор., 1977 г. (671 Добрый — 01378 Лазурная).
 5260 Лозьва (0248 Ладан — 5143 Заречная).

152—178—18,5; 6, 7, 7, —, —;

элита, 1985 г.

5020 ДЖАЙНЕТ 98

Карачаевский конный завод
 Гн., 1969 г., в Карачаевском конном заводе.

495 Дробовик (348 Дубочек — 3534 Бодрая).
 3389 Армия (79 Арсенал — 1504 Дивная).

153—165—192—19; 7, 8, 8, —, —;
 1974, гн. ж. 118
 1975, гн. ж. 45
 1976, холоста
 1977, т.-гн. ж. 128
 1978, гн. к. 95
 1979, св.-гн. ж. 105
 1980, св.-гн. ж. 71
 1981, гн. ж. 88

элита, 1978 г.
 от 700 Звездочета
 от 617 Ансамбля
 от т. ж.
 от 0313 Ледника
 от т. ж.
 от т. ж.
 от 610 Адресата
 от 618 Арбуза

5021 ДЖУБГА 99

Карачаевский конный завод
Гн., 1975 г., в Карачаевском конном заводе.

495 Дробовик (348 Дубочек — 3534 Бодрая).

4893 Балетка (297 Блиндаж — 3356 Апробация).

153—157—186—19; 7, 7, 6, —, —; элита, 1980 г.
1979, вор. ж. 92 от 635 Бодрого
1980, холоста от т. ж.
1981, вор. к. Деонида 117 от 682 Дуба

5022 ДЗИМБАРИ 64

Карачаевский конный завод
Гн., 1972 г., в Карачаевском конном заводе.

495 Дробовик (348 Дубочек — 3534 Бодрая).

5168 Зуда (505 Зураб — 3751 Дубрава).

155—181—19; 6, 9, 6, —, —; 1-й класс, 1986 г.
1977, гн. к. 27 от 0295 Ила
1978, кар. к. 14 от 0304 Иркутска
1979, гн. ж. Идеальный 16 от 0295 Ила
1980, кар. к. 57 от т. ж.
1981, гн. ж. Аут 64 от 611 Азарта
1982, т.-гн. к. Гвоздика 30 от 0277 Геня
1983, гн. к. Лебеда 57 от 727 Лозунга
1984, т.-гн. к. Ледяная 92 от т. ж.
1985, т.-гн. к. 5 от 693 Задора

5023 ДИАДЕМА 29

Совхоз «Красновосточный» Малокарачаевского р-на Карачаево-Черкесии
Гн.-чал., 1978 г., в совхозе «Красновосточный».

Даржо, гн.-чал., 1971 г. (641 Далхат — коб. н.п.).

Долина, гн., 1972 г., н.п.

149—179—19; 6, 6, 5, —, —; 1-й класс, 1983 г.

5024 ДИАЛЕМА 36

Колхоз им. Красных партизан Прикубанского р-на Карачаево-Черкесии
Гн., 1979 г., в колхозе им. Красных партизан.

654 Дерзкий (660 Дизель — 5218 Кружева).

5279 Опора (410 Отважный — 3928 Коварная).

149—178—18; 7, 6, 8, —, —; элита, 1982 г.
1983, холоста от 719 Корда
1984, гн. ж. 25 от т. ж.

5025 ДИВА 42

Колхоз им. Красных партизан Прикубанского р-на Карачаево-Черкесии
Гн., 1979 г., в колхозе им. Красных партизан.

654 Дерзкий (660 Дизель — 5218 Кружева).

5210 Коса (514 Корпус — Астра 42, вор., 1959 г.).

149—180—18; 6, 5, 7, —, —; 1-й класс, 1983 г.
1983, рыж. ж. 29 от в пр. 3318 Запева
1984, аборт от т. ж.

5026 ДИВИЗИЯ 74

Карачаевский конный завод
Гн., 1965 г., в Карачаевском конном заводе.

348 Дубочек (149 Дипломат — 1320 Бандероль).

3813 Западня (166 Залог — 3382 Армада).

149—154—191—19; 6, 7, 7, —, —; элита, 1978 г.
1969, вор. к. Благодать 85 от 626 Бальзама
1970, гн. ж. 34 от 617 Ансамбля
1971, гн. ж. 114 от 0251 Леса

1972, гн. к. 93	от 0291 Избача
1973, вор. ж. Лондон 114	от 0248 Ладана
1974, гн. к. 62	от т. ж.
1975, вор. ж. 140	от т. ж.
1976, холоста	от 0260 Арбитра
1977, гн. ж. 44	от т. ж.
1978, холоста	от 719 Корда
1979, гн. ж. 55	от 722 Лада
1980, холоста	от т. ж.

5027 ДИВИЗИЯ 12

Колхоз «Знамя коммунизма» Зеленчукского р-на Карачаево-Черкесии
Т.-гн., 1972 г., в колхозе «Знамя коммунизма».

Дагир 57, гн., 1959 г. (340 Добрый — 0189 Гострая).
Кукла 59, гн., 1964 г. (Каприз, н. п. — коб. н. п.).

148—173—18,5; 7, 5, 5, —, —; 1-й класс, 1978 г.

5028 ДИВИЗИЯ 109

Совхоз им. Касаева Карачаевского р-на Карачаево-Черкесии
Гн., 1977 г., в Карачаевском конном заводе.

671 Добрый (495 Дробовик — 4932 Блокада).
5114 Заветная (505 Зураб — 3389 Армия).

157—163—188—19,5; 6, 9, 6, —, —; 1-й класс, 1983 г.

5029 ДИВНАЯ 46

Колхоз им. Красных партизан Прикубанского р-на Карачаево-Черкесии
Гн., 1968 г., в колхозе им. Красных партизан.

660 Дизель (348 Дубочек — 3813 Западня).
Кавычка 78, кар., 1963 г. (517 Крон — 3587 Вата).

148—182—19; 7, 6, 7, —, —;	элита, 1980 г.
1975, вор. к. 20	от 719 Корда
1976, т.-гн. ж. 11	от 729 Оклика
1977, холоста	от 654 Дерзкого
1978, т.-гн. ж. 51	от 719 Корда
1979, вор. ж. 7	от т. ж.
1980, гн. ж. 17	от т. ж.
1981, вор. ж. 25	от т. ж.
1982, гн. к. 42	от 700 Звездочета
1983, холоста	от т. ж.

5030 ДИВНАЯ 222

Колхоз «Октябрь» Зеленчукского р-на Карачаево-Черкесии
Т.-гн., 1969 г., в колхозе «Октябрь».

496 Дрозд (090 Детектор — 3664 Дебютка).
Кеда 2, гн., 1962 г. (Кучум, 1946 г., н. п. — коб. н. п.).

150—187—19,5; 6, 7, 5, —, —; 1-й класс, 1983 г.

5031 ДИВНАЯ 12

Колхоз «Знамя коммунизма» Зеленчукского р-на Карачаево-Черкесии
Т.-гн., 1972 г., в колхозе «Знамя коммунизма».

Дагир 57, гн., 1959 г. (340 Добрый — 0189 Гострая).
Кукла 59, гн., 1964 г. (Каприз, н. п. — коб. н. п.).

152—180—19; 7, 8, 7, —, —; элита, 1983 г.

5032 ДИВНАЯ 17

Колхоз «Знамя коммунизма» Зеленчукского р-на Карачаево-Черкесии
Гн., 1973 г., в колхозе «Знамя коммунизма».

627 Барвинок (481 Бунчук — 1238 Азбука).
Игла 30, т.-гн., 1966 г. (0241 Избач — Ракета 38, н. п.).

153—178—19; 6, 8, 6, —, —; 1-й класс, 1978 г.

5033 ДИВНАЯ 28

Колхоз «Знамя коммунизма» Зеленчукского р-на Карачаево-Черкесии
Т.-гн., 1974 г., в колхозе «Заря коммунизма».

Дагир 57, гн., 1959 г. (340 Добрый — 0189 Гострая).

Дальняя 28, вор., 1961 г. (496 Дрозд — Нареченька 33, кар., 1955 г. от Кызбулата и Змейки).

150—178—19; 7, 7, 7, —, —;

элита, 1978 г.

5034 ДИВЧИНА 42

Совхоз «Холоднородниковский» Прикубанского р-на Карачаево-Черкесии
Вор., 1982 г., в совхозе «Холоднородниковский».

641 Далхат (Дон, гн., 1959 г. — Марика, гн., 1955 г.).

5061 Двойка (498 Дукат — Крошка, вор., 1955 г.).

147—177—18; 7, 8, 7, —, —;

элита, 1984 г.

5035 ДИДОНА 62

Совхоз им. О. Касаева Карачаевского р-на Карачаево-Черкесии
Гн., 1978 г., в Карачаевском конном заводе.

682 Дуб (348 Дубочек — 3499 Белладонна).

4980 Дания (495 Дробовик — Астра 4, гн., 1961 г.).

149—149—173—18,5; 5, 5, 6, —, —;

1-й класс, 1981 г.

5036 ДИЕЗА 95

Карачаевский конный завод
Т.-гн., 1969 г., в Карачаевском конном заводе.

495 Дробовик (348 Дубочек — 3534 Бодрая).

3797 Задрайка (166 Залог — 3738 Драма).

154—162—195—20; 7, 9, 8, —, —;

элита, 1986 г.

1973, вор. к. 52

от 682 Дуба

1974, гн. ж. 113

от 702 Зевса

1975, т.-гн. к. Досада 90

от 682 Дуба

1976, кар. к. Дада 7

от в пр. ч/в 2906 Дигора

1977, гн. к. Корда 133

от 719 Корда

1978, вор. ж. 94

от 0313 Ледника

1979, гн. ж. Далхат 81

от 682 Дуба

1980, вор. к. 60

от 610 Адресата

1981, гн. к. Зельда 142

от 696 Замка

1982, вор. ж. Блудник 115

от 635 Бодрого

1983, гн. ж. Адвокат 95

от 610 Адресата

1984, т.-гн. к. Адана 6

от т. ж.

1985, вор. ж. 68

от 696 Замка

5037 ДИЗА 110

Карачаевский конный завод
Вор., 1980 г., в Карачаевском конном заводе.

582 Дуб (348 Дубочек — 3499 Белладонна).

5110 Забава (505 Зураб — 4892 Балерина).

157—190—20,5; 7, 9, 7, —, —;

элита, 1986 г.

1984, т.-гн. ж. 15

от 611 Азарта

1985, аборт

от т. ж.

5038 ДИКАРКА 27

Колхоз «Знамя коммунизма» Зеленчукского р-на Карачаево-Черкесии
Гн., 1960 г., в колхозе «Знамя коммунизма».

496 Дрозд (090 Детектор — 3664 Дебютка).

Барыня, гн., 1947 г., н. п.

149—175—18,5; 7, 6, 6, —, —;

1-й класс, 1974 г.

5039 ДИКАРКА 1

Колхоз им. Красных партизан Прикубанского р-на Карачаево-Черкесии
Вор., 1971 г., в колхозе им. Красных партизан.

660 Дизель (348 Дубочек — 3813 Западня).

3876 Камелия (188 Кипарис — Крейда, рыж., 1946 г.).

148—178—18; 8, 5, 8, —, —;	1-й класс, 1983 г.
1975, гн. к. 14	от 729 Оклика
1976, вор. к. 28	от т. ж.
1977, гн. ж. 7	от т. ж.
1978, вор. к. 72	от 719 Корда
1979, аборт	от т. ж.
1980, гн. ж. 9	от т. ж.
1981, холоста	от т. ж.
1982, гн. ж. 19	от 700 Звездочета
1983, р.-гн. ж. 5	от т. ж.
1984, холоста	от т. ж.

5040 ДИКАЯ 23

Совхоз «Холоднородниковский» Прикубанского р-на Карачаево-Черкесии
Вор., 1981 г., в совхозе «Холоднородниковский».

641 Далхат (Дон, гн., 1959 г. — Марика, гн., 1955 г.).

4998 Двойка (498 Дукат — Крошка, вор., 1955 г.).

147—173—18; 5, 5, 5, —, —;	1-й класс, 1984 г.
----------------------------	--------------------

5041 ДИКОВИНА 34

Совхоз «Красновосточный» Малокарачаевского р-на Карачаево-Черкесии
Гн.-чал., 1978 г., в совхозе «Красновосточный».

Даржо.

Красуля 46, т.-гн., 1972 г. (Лебедь, гн., 1965 г. от Люпина, гн., 1958 г. и Дам-
бы 1 — Лилика, гн., н.п.).

152—188—19; 7, 8, 6, —, —;	элита, 1983 г.
----------------------------	----------------

5042 ДИКЦИЯ 34

Колхоз им. Красных партизан Прикубанского р-на Карачаево-Черкесии
Гн., 1979 г., в колхозе им. Красных партизан.

654 Дерзкий (660 Дизель — 5218 Кружева).

5210 Коса (514 Корпус — Астра, гн., 1960 г.).

151—180—18,5; 8, 7, 9, —, —;	элита, 1983 г.
1983, гн. к. 26	от 719 Корда
1984, вор. ж. 17	от в пр. 5029 Овода

5043 ДИЛЕММА 29

Колхоз «Знамя коммунизма» Зеленчукского р-на Карачаево-Черкесии
Гн., 1974 г., в колхозе «Знамя коммунизма».

Дагир 57, гн., 1959 г. (340 Добрый — 0189 Гострая).

Дуплистка 29, гн., 1961 г. (496 Дрозд — Кормушка, н.п.).

150—177—19; 7, 6, 7, —, —;	элита, 1983 г.
----------------------------	----------------

5044 ДИЛЕММА 96

Карачаевский конный завод
Т.-гн., 1978 г., в Карачаевском конном заводе.

682 Дуб (348 Дубочек — 3499 Белладонна).

Лазейка 110, гн., 1970 г. (0251 Лес — 5150 Здравница).

158—184—19; 6, 9, 7, —, —;	элита, 1986 г.
1985, гн. ж. 17	от 727 Лозунга

5045 ДИМКА 63

Колхоз «Октябрь» Зеленчукского р-на Карачаево-Черкесии
Гн., 1963 г., в колхозе «Знамя коммунизма» Зеленчукского р-на Карачаево-Черкесии

Идеал 13, гн., 1963 г. (0241 Избач — Блестка, н.п.).

Дотация 22, гн., 1958 г. (496 Дрозд — Майка, н.п.).

152—174—19; 6, 6, 5, —, —;

1-й класс, 1978 г.

5046 ДИНАРА 26

Колхоз им. Красных партизан Прикубанского р-на Карачаево-Черкесии
Гн., 1979 г., в колхозе им. Красных партизан.

654 Дерзкий (660 Дизель — 5218 Кружева).

5220 Кукушка (517 Крон — Краля 62, гн., 1960 г.).

150—181—19; 7, 7, 8, —, —;

1983, вор. ж. 19

1984, вор. ж. 23

элита, 1983 г.

от 719 Корда

от в пр. 5029 Овода

5047 ДИНАРКА 6

Колхоз «Знамя коммунизма» Зеленчукского р-на Карачаево-Черкесии
Гн., 1972 г., в колхозе «Знамя коммунизма».

681 Дружок (496 Дрозд — Берданка, гн., 1959 г.).

Балерина 60, гн., 1960 г. (Бес 27, гн. от Бекона и Зорьки 8 — Буйная, гн., 1947 г., н.п.).

149—178—18,5; 7, 6, 6, —, —;

1-й класс, 1983 г.

5048 ДИНАСТИЯ 18

Совхоз «Холоднородниковский» Прикубанского р-на Карачаево-Черкесии
Т.-гн., 1960 г., в совхозе «Холоднородниковский».

498 Дукал (0174 Дебат — 2105 Шурга).

Настя 56, гн., 1954 г., н.п.

152—180—19; 7, 7, 7, —, —;

1969, гн. к. Добрая 06

1970, т.-гн. к. Зида 63

элита, 1978 г.

от Дуная 17, гн., 1965 г.

от т. ж.

5049 ДИНАСТИЯ 66

Карачаевский конный завод
Вор., 1965 г., в Карачаевском конном заводе.

348 Дубочек (149 Дипломат — 1320 Бандероль).

3373 Ариадна (79 Арсенал — 2443 Дездемона).

154—158—192—19; 7, 9, 7, —, —;

1974, вор. к. 96

1975, вор. ж. Бордюк 66

1976, вор. ж. Будуар 97

1977, гн. ж. 632 Бедовый 86

1978, гн. к. Ланда 92

1979, вор. к. 109

1980, гн. к. 77

1981, гн. ж. Зильдень 118

1982, гн. ж. Здешний 127

1983, гн. к. Заводила 102

1984, вор. ж. Андрус 124

1985, гн. к. 83

элита, 1978 г.

от 462 Арбича

от 635 Бодрого 36

от т. ж.

от т. ж.

от 0313 Ледника

от т. ж.

от 635 Бодрого

от 696 Замка

от т. ж.

от 700 Звездочета

от 618 Арбуза

от 696 Замка

5050 ДИНАСТИЯ 44

Колхоз им. Красных партизан Прикубанского р-на Карачаево-Черкесии
Гн., 1979 г., в колхозе им. Красных партизан.

654 Дерзкий (660 Дизель — 5218 Кружева).

5217 Крошка (517 Крон — 3907 Каска).

153—182—19; 7, 8, 7, —, —;

1983, гн. ж. 33

1984, вор. ж.

элита, 1983 г.

от в пр. 3318 Запева

от т. ж.

5051 ДИЧКА 16

Колхоз «Знамя коммунизма» Зеленчукского р-на Карачаево-Черкесии
Гн., 1978 г., в колхозе «Знамя коммунизма».

681 Дружок (496 Дрозд — Берданка, гн., 1959 г.).
Ириска 11, гн., 1968 г. (0241 Избач — Дешеша, н.п.).

154—181—18,5; 7, 6, 7, —, —; элита, 1983 г.

5052 ДОБАВКА 20

Совхоз «Холоднородниковский» Прикубанского р-на Карачаево-Черкесии
Гн., 1980 г., в совхозе «Холоднородниковский».

641 Далхат (Дон. гн., 1959 г. — Марика, гн., 1955 г.).
5244 Ласточка (498 Дукат — Гренада, гн., 1962 г.).

155—185—19; 7, 9, 7, —, —; элита, 1984 г.

5053 ДОБАЛИЯ 103

Карачаевский конный завод
Гн., 1980 г., в Карачаевском конном заводе.

682 Дуб (348 Дубочек — 3499 Белладонна).
4892 Балерина (297 Блиндаж — 3404 Атлантида).

156—194—18,5; 7, 7, 6, —, —; элита, 1986 г.

5054 ДОБЕЛИЯ 107

Карачаевский конный завод
Вор., 1980 г., в Карачаевском конном заводе.

682 Дуб (348 Дубочек — 3499 Белладонна).
4915 Беда (297 Блиндаж — 3682 Диана).

152—178—19; 7, 7, 5, —, —; 1-й класс, 1983 г.

5055 ДОБЛЕСТЬ 116

Совхоз «Верхнекубанский» Карачаевского р-на Карачаево-Черкесии
Т.-гн., 1978 г., в совхозе «Верхнекубанский».

650 Дебошир (496 Дрозд — Кайма 20, гн., 1960 г.).
Ласточка, т.-гн., 1963 г. (469 Бармен — коб. н.п.).

154—162—18,2—19; 6, 8, 7, —, —; элита, 1985 г.

5056 ДОБЛЕСТЬ

Совхоз «Эльтаркач» Усть-Джегутинского р-на Карачаево-Черкесии
Т.-гн., 1979 г., в колхозе им. Красных партизан Прикубанского р-на Карачаево-Черкесии

654 Дерзкий (660 Дизель — 5218 Кружева).
Опытная 28, гн., 1960 г. (410 Отважный — 0821 Азочка).

156—185—20; 8, 8, 7, —, —; элита, 1983 г.

5057 ДОБРА 7

Совхоз «Холоднородниковский» Прикубанского р-на Карачаево-Черкесии
Гн., 1978 г., в совхозе «Холоднородниковский».

641 Далхат (Дон. гн., 1959 г. — Марика 3, гн., 1955 г.).
5058 Добрая (Дунай, гн., 1965 г. — 5048 Династия).

155—196—19; 7, 8, 7, —, —; элита, 1983 г.

5058 ДОБРАЯ 06

Совхоз «Холоднородниковский» Прикубанского р-на Карачаево-Черкесии
Гн., 1969 г., в совхозе «Холоднородниковский».

Дунай 17, гн., 1965 г. (660 Дизель — Гитара, гн., 1960 г., н.п.).
5048 Династия (498 Дукат — Настя 56, гн., 1954 г.).

156—196—20; 5, 9, 7, —, —; 1-й класс, 1983 г.
1978, гн. к. Добра 7 от 641 Далхата

1979, гн. к.	от т. ж.
1980, т.-гн. ж.	от т. ж.
1981, холоста	от т. ж.
1982, гн. к.	от т. ж.
1983, слаборожд.	от т. ж.
1984, гн. ж.	от т. ж.

5059 ДОБРАЯ

Колхоз им. Красных партизан Прикубанского р-на Карачаево-Черкесии
Т.-гн., 1970 г., в колхозе им. Красных партизан.

660 Дизель (348 Дубочек — 3813 Западня).

4960 Весточка (483 Валет — Астра, гн., 1960 г.).

152—190—19; 8, 8, 9, —, —;	элита, 1983 г.
1975, гн. ж. 11	от 729 Оклика
1976, гн. ж. 23	от т. ж.
1977, т.-гн. ж. 47	от т. ж.
1978, гн. к. 44	от 719 Корда
1979, гн. к. 24	от т. ж.
1980, гн. ж. 25	от т. ж.
1981, холоста	от в пр. 3318 Запева
1982, гн. к. 16	от т. ж.
1983, вор. ж. пал	от 719 Корда
1984, рыж. ж. 15	от в пр. 5029 Овода

5060 ДОБРАЯ 3

Колхоз «Знамя коммунизма» Зеленчукского р-на Карачаево-Черкесии
Вор., 1978 г., в колхозе «Знамя коммунизма».

681 Дружок (496 Дрозд — Берданка, гн., 1959 г.).

Кара 13, вор., 1964 г. (510 Каприз — Кукушка 34, н.п.).

150—176—19; 7, 7, 7, —, —;	элита, 1983 г.
----------------------------	----------------

5061 ДОБРОТА 85

Карачаевский конный завод
Гн., 1966 г., в Карачаевском конном заводе.

348 Дубочек (149 Дипломат — 1320 Бандероль).

3499 Белладонна (Бабак, кар., 1942 г. — 2476 Догадливая).

152—158—190—19; 7, 8, 6, —, —;	элита, 1986 г.
1970, вор. ж. 32	от 617 Ансамбля
1971, гн. ж. 43	от 462 Арбича
1972, гн. ж. 39	от т. ж.
1973, т.-гн. к. Аджана 28	от т. ж.
1974, гн. ж. 90	от 635 Бодрого
1975, вор. к. Бравада 66	от т. ж.
1976, гн. ж. Бульдог 96	от т. ж.
1977, кар. к. Будынка 91	от т. ж.
1978, св.-гн. к. 46	от 611 Азарта
1979, гн. ж. 111	от т. ж.
1980, кар. к. 57	от т. ж.
1981, т.-гн. ж. Аврамер 86	от 618 Арбуза
1982, гн. к. 81	от 696 Замка
1983, гн. ж. Ардонис 123	от 611 Азарта
1984, гн. ж. Адиланг 5	от 610 Адресата
1985, т.-гн. к. 74	от 618 Арбуза

5062 ДОГАДКА 80

Карачаевский конный завод
Гн., 1966 г., в Карачаевском конном заводе.

348 Дубочек (149 Дипломат — 1320 Бандероль).

3646 Дастархан (343 Дредноут — 1916 Таблица).

154—158—192—19,5; 7, 9, 6, —, —;	элита, 1978 г.
1970, гн. ж. 21	от 462 Арбича
1971, гн. к. 25	от т. ж.
1972, т.-гн. ж. 55	от 635 Бодрого
1973, вор. ж. 52	от т. ж.
1974, т.-гн. к. 107	от т. ж.

1975, т.-гн. к. 65	от т. ж.
1976, вор. к. Бодрая 87	от т. ж.
1977, гн. ж. 90	от т. ж.
1978, гн. к. 52	от 611 Азарта
1979, холоста	от т. ж.
1980, гн. к. 52	от т. ж.
1981, вор. к. Ариада 97	от 618 Арбуза
1982, холоста	от т. ж.
1983, рыж. к. Беседа 28	от 635 Бодрого
1984, гн. к. Ада 9	от 611 Азарта

5063 ДОГАДКА 97

Карачаевский конный завод
Гн., 1975 г., в Карачаевском конном заводе.

495 Дробовик (348 Дубочек — 3534 Бодрая).
3656 Двина (340 Добрый — 2152 Айва).

155—161—182—18,5; 7, 5, 5, —, —;	1-й класс, 1986 г.
1979, холоста	от 0295 Ила
1980, гн. к. 44	от т. ж.
1981, гн. к. Задорная 23	от 696 Замка
1982, гн. к. Садома 26	от в пр. 01428 Столбца
1983, гн. ж. Сдвиг 6	от т. ж.
1984, гн. ж. Лурд 90	от Лифта, гн., 1978 г.
1985, гн. к. 62	от в пр. 01142 Имбиря

5064 ДОЗА 99

Карачаевский конный завод
Св.-гн., 1976 г., в Карачаевском конном заводе.

682 Дуб (348 Дубочек — 3499 Белладонна).
5114 Заветная (505 Зураб — 3389 Армия).

160—196—20; 8, 9, 8, —, —;	элита, 1986 г.
1979, холоста	от 693 Задора
1980, т.-гн. ж. 94	от т. ж.
1981, гн. ж. Зодиак 51	от т. ж.
1982, гн. к. Задира 53	от т. ж.
1983, гн. к. Леандра 60	от 727 Лозунга
1984, вор. к. 99	от т. ж.
1985, аборт	от т. ж.

5065 ДОЗА 118

Карачаевский конный завод
Гн., 1963 г., в Карачаевском конном заводе.

348 Дубочек (149 Дипломат — 1320 Бандероль).
3813 Западня (166 Залог — 3382 Армада).

154—164—190—19,5; 7, 9, 9, —, 7;	элита, 1978 г.
1969, гн. ж. Заклад 103	от 702 Зевса
1970, вор. ж. 80	от т. ж.
1971, гн. к. 83	от 0315 Лиходея
1972, гн. ж. Ледок 125	от т. ж.
1973, гн. к. Ладога 98	от т. ж.
1974, холоста	от т. ж.
1975, гн. ж. 21	от 0260 Арбитра
1976, гн. ж. Леопард 56	от 0315 Лиходея
1977, гн. ж. 98	от 700 Звездочета
1978, гн. к. 84	от т. ж.
1979, гн. ж. 99	от т. ж.
1980, вор. к. 72	от 635 Бодрого
1981, холоста	от т. ж.

5066 ДОИНА 10

Колхоз им. Красных партизан Прикубанского р-на Карачаево-Черкесии
Гн., 1977 г., в колхозе им. Красных партизан.

654 Дерзкий (660 Дизель — 5218 Кружева).
5105 Дума (660 Дизель — 5220 Кукушка).

148—172—18; 6, 5, 6, —, —;	1-й класс, 1980 г.
1981, рыж. ж. 27	от 719 Корда
1982, т.-гн. к. 30	от 700 Звездочета
1973, гн. ж. 37	от 719 Корда
1984, гн. ж. пал	от т. ж.

5067 ДОЛИНА 33

Колхоз «Знамя коммунизма» Зеленчукского р-на Карачаево-Черкесии
Гн., 1960 г., в колхозе «Знамя коммунизма».

496 Дрозд (090 Детектор — 3664 Дебютка).
Канарейка 32, гн., 1954 г., н. п.

154—200—20; 7, 9, 6, —, —;

элита, 1972 г.

5068 ДОЛИНА 32

Карачаевский конный завод
Гн., 1964 г., в Карачаевском конном заводе.

348 Дубочек (149 Дипломат — 1320 Бандероль).
3318 Алидада (79 Арсенал — 1504 Дивная).

153—160—192—19; 7, 8, 6, —, 7;
1968, гн. к. Лодочка 137
1969, вор. ж. Задел 99
1970, холоста
1971, гн. к. 78
1972, гн. к. 48
1973, св.-гн. к. Ладная 106
1974, св.-гн. к. Левада 69
1975, гн. к. 132
1976, т.-гн. к. Анфилада 36
1977, т.-гн. к. 46
1978, кар. ж. 7
1979, вор. ж. 60
1980, гн. к. 95
1981, т.-гн. к. Задорина 47
1982, т.-гн. ж. Адлер 93
1983, холоста
1984, гн. ж. Лусидинг 105

элита, 1978 г.
от 0248 Ладана
от 702 Зевса
от 0291 Избача
от т. ж.
от т. ж.
от 0248 Ладана
от 0313 Ледника
от 0248 Ладана
от 0260 Арбитра
от т. ж.
от т. ж.
от т. ж.
от 693 Задора
от т. ж.
от 0260 Арбитра
от т. ж.
от 727 Лозунга

5069 ДОЛИНА 44

Колхоз «Знамя коммунизма» Зеленчукского р-на Карачаево-Черкесии
Гн., 1978 г., в колхозе «Знамя коммунизма».

681 Дружок (496 Дрозд — Берданка, гн., 1959 г.).

Дача 20, гн., 1967 г. (Дагир, гн., 1959 г. от 340 Доброго и 0189 Гострой — Балерина 6, н. п.).

152—186—19; 7, 8, 7, —, —;

элита, 1983 г.

5070 ДОЛИНА 20

Совхоз «Красновосточный» Малокарачаевского р-на Карачаево-Черкесии
Гн.-чал., 1978 г., в совхозе «Красновосточный».

Даусуз, гн.-чал., 1972 г. (641 Далхат — коб. н. п.).

4975 Дамба II (Дарий, гн., 1954 г., н. п.— Дамба I, гн.-чал., 1957 г., н. п.).

156—194—19,5; 7, 9, 6, —, —;

элита, 1983 г.

5071 ДОЛЯ 14

Совхоз «Холоднородниковский» Прикубанского р-на Карачаево-Черкесии

Дунай 17, гн., 1965 г. (660 Дизель — Гитара, гн., 1960 г., н. п.).

4998 Двойка (498 Дукат — Крошка, вор., 1955 г.).

154—182—19; 7, 8, 7, —, —;

элита, 1983 г.

5072 ДОМБРА 42

Колхоз им. Красных партизан Прикубанского р-на Карачаево-Черкесии
Гн., 1977 г., в колхозе им. Красных партизан.

654 Дерзкий (660 Дизель — 5218 Кружева).

5296 Радуга (483 Валег — 3623 Гитара).

150—176—18,5; 7, 7, 6, —, —;
1981, т.-гн. ж. 41
1982, т.-гн. ж. 35
1983, вор. ж. 11

элита, 1983 г.
от 719 Корда
от в пр. 3318 Запева
от 719 Корда

5073 ДОРА 115

Карачаевский конный завод
Вор., 1974 г., в Карачаевском конном заводе.

495 Дробовик (348 Дубочек — 3534 Бодрая).
3373 Ариадна (79 Арсенал — 2443 Дездемона).

156—186—20; 6, 8, 7, —, —;	элита, 1986 г.
1982, т.-гн. к. Артемиды 104	от 610 Адресата
1983, т.-гн. ж. Ардон 94	от т. ж.
1984, гн. к. Адрия 12	от 611 Азарта
1985, гн. к. 96	от в пр. 0902 Гика

5074 ДОРА 101

Карачаевский конный завод
Гн., 1975 г., в Карачаевском конном заводе.

495 Дробовик (348 Дубочек — 3534 Бодрая).
3373 Ариадна (79 Арсенал — 2443 Дездемона).

153—187—20; 7, 8, 6, —, —;	элита, 1979 г.
1979, гн. к. 125	от 682 Дуба
1980, гн. ж. 80	от 635 Бодрого
1981, гн. ж. Довод 99	от 682 Дуба

5075 ДОБРА 108

Карачаевский конный завод
Гн., 1980 г., в Карачаевском конном заводе.

682 Дуб (348 Дубочек — 3499 Белладонна).
4947 Будда (635 Бодрый — 3728 Домбра).

156—188—19,5; 6, 8, 7, —, —;	элита, 1986 г.
1983, вор. к. Бадулла 131	от Блиндажа, вор., 1975 г.
1984, вор. ж. Лондон 023	от Линкора, русск. тяж.
1985, холоста	от т. ж.

5076 ДОРБАЗА 108

Карачаевский конный завод
Вор., 1977 г., в Карачаевском конном заводе.

671 Добрый (495 Дробовик — 4932 Блокада).
4920 Белка (297 Блиндаж — 0976 Левада).

154—190—19; 6, 8, 6, —, —;	1-й класс, 1986 г.
1982, т.-гн. к. Доброта 23	от 682 Дуба
1983, вор. к. Серенада 1	от в пр. 01428 Столбца
1984, вор. ж. Людериц 87	от Лифта, гн., 1978 г.
1985, кар. к. 35	от в пр. 01142 Имбиря

5077 ДОРОГА 60

Совхоз «Красновосточный» Малокарачаевского р-на Карачаево-Черкесии
Гн., 1972 г., в совхозе «Красновосточный».

641 Далхат (Дон 27, гн., 1959 г. — Марика 3, гн., 1955 г.).
Галка, вор., 1965 г., н.п.

153—190—19,5; 6, 9, 7, —, —;	элита, 1983 г.
------------------------------	----------------

5078 ДОСАДА 90

Карачаевский конный завод
Т.-гн., 1975 г., в Карачаевском конном заводе.

682 Дуб (348 Дубочек — 3499 Белладонна).
5036 Диеза (495 Дробовик — 3797 Задрайка).

152—155—174—19; 6, 6, 6, —, —;	1-й класс, 1978 г.
1979, вор. к. 126	от 0313 Ледника
1980, холоста	от т. ж.
1981, гн. ж. Зимородок 111	от 700 Звездочета
1982, т.-гн. к. Афродита 98	от 610 Адресата
1983, холоста	от 611 Азарта
1984, гн. ж. Задонск 52	от 696 Замка

5079 ДОСТОЙНАЯ 22

Колхоз им. Красных партизан Прикубанского р-на Карачаево-Черкесии
Гн., 1968 г., в колхозе им. Красных партизан.

660 Дизель (348 Дубочек — 3813 Западня).
Осина 20, гн., 1964 г. (410 Отважный — 3613 Гамма).

153—187—19;	8, 7, 9, —, —;	элита, 1973 г.
	1976, вор. ж. 21	от 729 Оклика
	1977, вор. ж. 23	от 654 Дерзкого
	1978, вор. к. 64	от 719 Корда
	1979, вор. к. 24	от т. ж.
	1980, гн. к. 62	от т. ж.
	1981, вор. к. 8	от 729 Оклика
	1982, холоста	от т. ж.
	1983, гн. к. 40	от 719 Корда
	1984, холоста	от т. ж.

5080 ДОТАЦИЯ 22

Колхоз «Знамя коммунизма» Зеленчукского р-на Карачаево-Черкесии
Гн., 1973 г., в колхозе «Знамя коммунизма».

681 Дружок (496 Дрозд — Берданка, гн., 1959 г.).
Изба 2, т.-гн., 1965 г. (0241 Избач — Дивная 21, н. п.).

148—172—18,5; 5, 5, 5, —, —; 1-й класс, 1983 г.

5081 ДОТАЦИЯ 57

Карачаевский конный завод
Гн., 1978 г., в Карачаевском конном заводе.

682 Дуб (348 Дубочек — 3499 Белладонна).
3340 Андалузия (79 Арсенал — 3663 Дебютантка).

155—157—195—20;	6, 9, 7, —, —;	элита, 1982 г.
	1984, гн. к. Аделанда 17	от 611 Азарта
	1985, аборт	от 696 Замка

5082 ДРАГВА 28

Колхоз им. Красных партизан Прикубанского р-на Карачаево-Черкесии
Кар., 1971 г., в колхозе им. Красных партизан.

660 Дизель (348 Дубочек — 3813 Западня).
5281 Опытная (410 Отважный — 0821 Азочка).

146—170—18;	7, 5, 7, —, —;	1-й класс, 1974 г.
	1975, гн. к. 42	от 729 Оклика
	1976, т.-гн. к. Отелла 16	от т. ж.
	1977, рыж. к. 24	от т. ж.
	1978, вор. ж. 43	от 719 Корда
	1979, рыж. к. 44	от т. ж.
	1980, т.-гн. ж. 13	от т. ж.
	1981, холоста	от в пр. 3318 Запева
	1982, гн. ж. 11	от т. ж.
	1983, вор. к. 22	от 719 Корда
	1984, вор. к. 30	от т. ж.

5083 ДРАМА 22

Колхоз «Знамя коммунизма» Зеленчукского р-на Карачаево-Черкесии
Гн., 1970 г., в колхозе «Знамя коммунизма».

Дагир 57, гн., 1959 г. (340 Добрый — 0189 Гострая).

Булка 25, гн., 1959 г. (Бес 27, гн., от Бекона, гн., 1945 г. и Зорьки 8, т.-гн.,
1945 г.—Тема, гн., 1949 г., н. п.).

149—176—18,5; 7, 6, 6, —, —; 1-й класс, 1978 г.

5084 ДРАМА 23

Совхоз «Холоднородниковский» Прикубанского р-на Карачаево-Черкесии
Гн.-чал., 1979 г., в совхозе «Холоднородниковский».

641 Далхат (Дон, гн., 1959 г.—Марика, гн., 1955 г.).
4992 Дача (498 Дукат — Чалая, гн.-чал., 1960 г.).

150—180—18; 7, 7, 7, —, —; элита, 1982 г.

5085 ДРАТВА 93

Карачаевский конный завод
Т.-гн., 1969 г., в Карачаевском конном заводе.

495 Дробовик (348 Дубочек — 3534 Бодрая).
3329 Амеба (79 Арсенал — 1338 Беда).

153—161—190—19; 5, 8, 7, —, —;	1-й класс, 1986 г.
1974, т.-гн. ж. 49	от 0315 Лиходея
1975, т.-гн. к. 23	от 0260 Арбитра
1976, холоста	от т. ж.
1977, холоста	от 0248 Ладана
1978, гн. к. 31	от т. ж.
1979, т.-гн. к. 59	от 0260 Арбитра
1980, вор. к. 93	от 0341 Эбонита
1981, т.-гн. ж. Злыдень 56	от 693 Задора
1982, гн. к. Загадочная 62	от т. ж.
1983, т.-гн. ж. Заряд 50	от т. ж.
1984, вор. к. Лудвика 93	от 727 Лозунга
1985, аборт	от т. ж.

5086 ДРЕЗИНА 105

Карачаевский конный завод
Гн., 1977 г., в Карачаевском конном заводе.

682 Дуб (348 Дубочек — 3499 Белладонна).
5168 Зуда (505 Зураб — 3751 Дубрава).

155—192—20; 7, 9, 6, —, —;	элита, 1986 г.
1984, гн. ж. Будапешт 31	от 635 Бодрого
1985, гн. к. 87	от 696 Замка

5087 ДРИЗА 46

Карачаевский конный завод
Гн., 1973 г., в Карачаевском конном заводе.

495 Дробовик (348 Дубочек — 3534 Бодрая).
5168 Зуда (505 Зураб — 3751 Дубрава).

153—188—19; 7, 8, 7, —, —;	элита, 1980 г.
1979, гн. ж. 122	от 611 Азарта
1980, гн. к. 81	от 635 Бодрого
1981, вор. ж. Бudyнок 91	от т. ж.

5088 ДРОБИНА 18

Совхоз «Верхнекубанский» Карачаевского р-на Карачаево-Черкесии
Гн., 1980 г., в совхозе «Верхнекубанский».

65 Дебошир (496 Дрозд — Кайма 20, гн., 1960 г.).
Басня, гн., 1968 г. (469 Бармен — коб. н.п.).

149—150—180—19; 7, 7, 7, —, —;	элита, 1985 г.
--------------------------------	----------------

5089 ДРОБЬ 100

Совхоз «Красновосточный» Малокарачаевского р-на Карачаево-Черкесии
Гн.-чал., 1977 г., в совхозе «Красновосточный».

Даусуз, гн.-чал., 1972 г. (641 Далхат — коб. н.п.).
Бабочка, кар., 1970 г., н.п.

153—175—19; 6, 5, 5, —, —;	1-й класс, 1983 г.
----------------------------	--------------------

5090 ДРУЖБА 12

Совхоз «Холоднородниковский» Прикубанского р-на Карачаево-Черкесии
Гн.-чал., 1980 г., в совхозе «Холоднородниковский».

641 Далхат (Дон, гн., 1959 г. — Марика, гн., 1955 г.).
4992 Дача (498 Дукал — Чалая, гн.-чал., 1980 г.).

149—179—19; 7, 6, 5, —, —;	1-й класс, 1984 г.
----------------------------	--------------------

5091 ДРУЖБА 111

Карачаевский конный завод
Вор., 1982 г., в Карачаевском конном заводе.

Дуглас 112, вор., 1977 г. (671 Добрый—01378 Лазурная).
4939 Болду (297 Блиндаж—3687 Дикая Бара).

153—176—19; 6, 8, 7, —, —; элита, 1985 г.

5092 ДРУЗА 92

Карачаевский конный завод
Гн., 1975 г., в Карачаевском конном заводе.

682 Дуб (348 Дубочек—3499 Белладонна).
5165 Зодчая (505 Зураб—3730 Доня).

155—161—175—18,5; 7, 7, 6, —, —; элита, 1980 г.
1979, гн. ж. Индир 22 от 0295 Ила
1980, т.-гн. к. 21 от 0331 Солиста
1981, гн. к. Альда 18 от 611 Азарта
1982, гн. ж. Дод 5 от 682 Дуба
1983, т.-гн. к. Студня 15 от в пр. 01428 Столбца
1984, гн. ж. Ладвар 101 от Лифта, гн., 1978 г.

5093 ДУБАШИРКА 35

Колхоз «Знамя коммунизма» Зеленчукского р-на Карачаево-Черкесии
Т.-гн., 1965 г., в колхозе «Знамя коммунизма».

496 Дрозд (090 Детектор—3664 Дебютка).

Инокта, гн., 1961 г. (0241 Избач—Дуплистка 29, гн., 1961 г. от 496 Дрозда
и Кормушки).

148—172—18; 7, 5, 6, —, —; 1-й класс, 1978 г.

5094 ДУБРАВА 4

Колхоз им. Красных партизан Прикубанского р-на Карачаево-Черкесии
Гн., 1968 г., в колхозе им. Красных партизан.

660 Дизель (348 Дубочек—3813 Западня).

Вольная 44, вор., 1960 г. (483 Валет—Ладная 46, гн., 1955 г.).

148—208—18; 7, 6, 8, —, —; элита, 1978 г.
1975, гн. к. 22 от 719 Корда
1976, гн. ж. 17 от 729 Оклика
1977, холоста от т. ж.
1978, бул. к. 14 от 719 Корда
1979, вор. ж. 1 от т. ж.
1980, вор. ж. 21 от т. ж.
1981, вор. к. 16 от 729 Оклика
1982, гн. к. 20 от в пр. 3318 Запева
1983, холоста от т. ж.
1984, гн. к. 12 от в пр. 5029 Овода

5095 ДУБРАВА 20

Колхоз им. Красных партизан Прикубанского р-на Карачаево-Черкесии
Вор., 1960 г., в колхозе им. Красных партизан.

660 Дизель (348 Дубочек—3813 Западня).

Глинка 28, гн., 1961 г. (483 Валет—3623 Гитара).

150—180—19; 7, 6, 7, —, —; элита, 1980 г.
1975, вор. к. 42 от 719 Корда
1976, т.-гн. ж. 17 от 729 Оклика
1977, гн. ж. от 654 Дерзкого
1978, нет сведений
1979, гн. ж. 39 от 719 Корда
1980, гн. к. 39 от т. ж.
1981, гн. к. 14 от 729 Оклика
1982, холоста от в пр. 3318 Запева
1983, вор. к. 4 от т. ж.
1984, вор. ж. 3 от в пр. 5029 Овода

5096 ДУБРАВА 68

Карачаевский конный завод
Гн., 1972 г., в Карачаевском конном заводе.

495 Дробовик (348 Дубочек — 3534 Бодрая).
4912 Бахрома (481 Бунчук — 3333 Амфибия).

155—179—19; 6, 8, 5, —, —;	1-й класс, 1986 г.
1977, гн. к. 31	от 0295 Ила
1978, гн. к. 32	от т. ж.
1979, холоста	от т. ж.
1980, гн. к. 17	от 0331 Соллиста
1981, холоста	от 722 Лада
1982, вор. к. Ладья 46	от т. ж.
1983, гн. к. Лайда 59	от 727 Лозунга
1984, т.-гн. к. Лудвика 97	от т. ж.
1985, мертворожд.	от т. ж.

5097 ДУБРАВА 101

Совхоз «Верхнекубанский» Карачаевского р-на Карачаево-Черкесии
Гн., 1977 г., в совхозе «Верхнекубанский».

65 Дебошир (496 Дрозд — Кайма 20, гн., 1960 г.).
Буря, гн., 1965 г. (469 Бармен — коб. н.п.).

154—157—185—19,5; 7, 9, 6, —, —; элита, 1985 г.

5098 ДУБРАВКА 102

Карачаевский конный завод
Гн., 1980 г., в Карачаевском конном заводе.

682 Дуб (348 Дубочек — 3499 Белладонна).
4893 Балетка (297 Блиндаж — 3356 Апробация).

154—190—19,5; 8, 8, 6, —, —;	элита, 1986 г.
1984, т.-гн. ж. Андреас 027	от 622 Атома
1985, холоста	от т. ж.

5099 ДУГА 19

Совхоз «Холоднородниковский» Прикубанского р-на Карачаево-Черкесии
Вор., 1979 г., в совхозе «Холоднородниковский».

641 Далхат (Дон, гн., 1959 г. — Марика, гн., 1955 г.).
4998 Двойка (498 Дукат — Крошка, вор., 1955 г.).

154—178—18,5; 7, 6, 5, —, —; 1-й класс, 1983 г.

5100 ДУДАРКА 35

Колхоз «Знамя коммунизма» Зеленчукского р-на Карачаево-Черкесии
Т.-гн., 1960 г., в колхозе «Знамя коммунизма».

496 Дрозд (090 Детектор — 3664 Дебютка).
Дуплянка 16, т.-гн., 1956 г. (496 Дрозд — Воронуха 5, вор., н.п.).

150—178—19; 7, 6, 7, —, —; элита, 1976 г.

5101 ДУДКА 20

Колхоз «Знамя коммунизма» Зеленчукского р-на Карачаево-Черкесии
Т.-гн., 1978 г., в колхозе «Знамя коммунизма».

681 Дружок (496 Дрозд — Берданка, гн., 1959 г.).
Баранка 23, гн., 1968 г. (627 Барвинок — Иркутка, т.-гн., 1960 г. от 0241 Изба-
ча и коб. н.п.).

154—183—19; 7, 8, 7, —, —; элита, 1983 г.

5102 ДУДОЧКА 102

Карачаевский конный завод
Т.-гн., 1969 г., в Карачаевском конном заводе.

495 Дробовик (348 Дубочек — 3534 Бодрая).
3762 Дума (090 Детектор — 2084 Шали).

154—160—187—19; 6, 8, 6, —, —;	1-й класс, 1980 г.
1974, гн. к. 132	от 700 Звездочета
1975, гн. к. 67	от 635 Бодрого
1976, гн. ж. Будильник 103	от т. ж.
1977, гн. ж. 117	от 700 Звездочета
1978, вор. к. 77	от т. ж.
1979, т.-гн. к. 100	от т. ж.
1980, гн. к. 65	от 610 Адресата
1981, гн. ж. Задиристый 112	от 700 Звездочета
1982, св.-гн. к. Задумка 81	от 696 Замка
1983, гн. ж. Бандурист 85	от 635 Бодрого
1984, холоста	от т. ж.

5103 ДУДОЧКА 53

Карачаевский конный завод
Т.-гн., 1970 г., в Карачаевском конном заводе.

495 Дробовик (348 Дубочек — 3534 Бодрая).
3656 Двина (340 Добрый — 2152 Айва).

145—152—182—19; 6, 5, 7, —, —;	1-й класс, 1986 г.
1976, т.-гн. к. Груда 38	от 0277 Геня
1977, гн. к. 25	от 0295 Ила
1978, гн. к. 37	от т. ж.
1979, вор. к. 18	от т. ж.
1980, вор. ж. 58	от т. ж.
1981, гн. к. Саида 58	от 0331 Солиста
1982, гн. ж. Гайдук 74	от 0277 Геня
1983, кар. к. Заядлая 48	от 693 Задора
1984, т.-гн. к. Ладва 75	от 722 Лада
1985, холоста	от т. ж.

5104 ДУЗА 89

Карачаевский конный завод
Вор., 1965 г., в Карачаевском конном заводе.

682 Дуб (348 Дубочек — 3499 Белладонна).
3781 Забава (166 Залог — 1365 Бодрая).

150—154—172—19,5; 6, 6, 5, —, —;	1-й класс, 1980 г.
1979, т.-гн. к. 86	от 635 Бодрого
1980, гн. ж. 84	от т. ж.

5105 ДУМА 4

Колхоз им. Красных партизан Прикубанского р-на Карачаево-Черкесии
Гн., 1971 г., в колхозе им. Красных партизан.

660 Дизель (348 Дубочек — 3813 Западня).
5220 Кукушка (517 Крон — Краля 62, т.-гн., 1956 г.).

151—180—19; 7, 8, 8, —, —;	элита, 1980 г.
1975, т.-гн. ж. 62	от 729 Оклика
1976, рыж. к. 48	от т. ж.
1977, св.-гн. к. 10	от 654 Дерзкого
1978, вор. ж. 5	от 719 Корда
1979, холоста	от т. ж.
1980, вор. ж. 3	от т. ж.
1981, гн. к. пала	от 700 Звездочета
1982, рыж. ж. 39	от т. ж.
1983, вор. к. 30	от 719 Корда
1984, холоста	от т. ж.

5106 ДУМА 36

Колхоз им. Красных партизан Прикубанского р-на Карачаево-Черкесии
Гн., 1968 г., в колхозе им. Красных партизан.

660 Дизель (348 Дубочек — 3813 Западня).

0821 Азочка (410 Отважный — Азалия, гн., 1946 г.).

150—180—18; 8, 5, 8, —, —;	1-й класс, 1980 г.
1975, гн. к. 40	от 729 Оклика
1976, гн. ж. 21	от т. ж.
1977, гн. ж. 37	от т. ж.
1978, вор. ж. 23	от 719 Корда
1979, вор. к. 50	от т. ж.
1980, гн. к. 48	от т. ж.
1981, холоста	от т. ж.
1982, вор. к. 36	от 700 Звездочета
1983, холоста	от в пр. 5029 Овода
1984, вор. к. 4	от т. ж.

5107 ДУНАЙКА 120

Карачаевский конный завод
Гн., 1963 г., в Карачаевском конном заводе.

348 Дубочек (149 Дипломат — 1320 Бандероль).

0829 Аравия (0149 Ахтыр — 0108 Ардонка).

153—160—190—19; 7, 8, 7, —, —;	элита, 1980 г.
1967, св.-гн. к. 130	от 0248 Ладана
1968, т.-гн. ж. Зонд 91	от 505 Зураба
1969, вор. к. 112	от 702 Зевса
1970, гн. ж. 75	от т. ж.
1971, гн. ж. 58	от 635 Бодрого
1972, гн. к. 55	от т. ж.
1973, гн. ж. 55	от т. ж.
1974, гн. к. 103	от т. ж.
1975, т.-гн. ж. 67	от т. ж.
1976, гн. к. Бездна 91	от т. ж.
1977, гн. ж. Кедр 126	от 719 Корда
1978, холоста	от 0313 Ледника
1979, гн. к. 111	от Блиндажа, вор., 1975 г.
1980, гн. ж. 68	от 610 Адресата
1981, гн. к. Данда 118	от 682 Дуба
1982, гн. к. Колдунья 66	от 719 Корда
1983, гн. ж. Блудник 80	от 635 Бодрого
1984, гн. ж. Айдын 23	от 618 Арбуза
1985, гн. к. 82	от в пр. 0902 Гика

5108 ДУШИСТАЯ 97

Карачаевский конный завод
Т.-гн., 1969 г., в Карачаевском конном заводе.

495 Дробовик (348 Дубочек — 3534 Бодрая).

3308 Акробатка (79 Арсенал — 1381 Брошь).

152—157—185—19,5; 7, 8, 7, —, —;	элита, 1980 г.
1973, гн. ж. Зонд 88	от 700 Звездочета
1974, холоста	от 682 Дуба
1975, гн. к. 91	от 0313 Ледника
1976, т.-гн. к. Аудитория 79	от 617 Ансамбля
1977, гн. к. 129	от 0313 Ледника
1978, св.-гн. ж. 91	от т. ж.
1979, св.-гн. к. 105	от т. ж.
1980, гн. ж. 72	от 610 Адресата
1981, гн. к. 89	от т. ж.

5109 ДУХОТА 98

Карачаевский конный завод
Гн., 1976 г., в Карачаевском конном заводе.

682 Дуб (348 Дубочек — 3499 Белладонна).

Айда 68, гн., 1969 г. (452 Адмирал — 3742 Дробная).

154—179—19; 6, 8, 6, —, —;	1-й класс, 1986 г.
1982, гн. к. Аренда 07	от 611 Азарта
1983, гн. к. Бездна 027	от т. ж.
1984, т.-гн. ж. Агадир 010	от 622 Атома
1985, гн. к. 103	от т. ж.

5110 ЗАБАВА 114

Карачаевский конный завод
Гн., 1968 г., в Карачаевском конном заводе.

505 Зураб (166 Залог — 1367 Боевая).
4892 Балерина (297 Блиндаж — 3404 Атлантида).

154—163—188—20; 6, 9, 7, —, —;	элита, 1980 г.
1972, т.-гн. ж. 28	от 617 Ансамбля
1973, гн. к. Азия 23	от т. ж.
1974, гн. к. 83	от т. ж.
1975, гн. ж. 43	от т. ж.
1976, гн. к. Азбука 82	от т. ж.
1977, вор. ж. 81	от т. ж.
1978, гн. к.	от т. ж.
1979, гн. ж. 79	от т. ж.
1980, вор. к. 110	от 682 Дуба
1981, гн. ж. Азбучный 83	от 610 Адресата
1982, гн. ж. Кузбасс 136	от 719 Корда
1983, вор. к. Азалия 93	от 610 Адресата
1984, рыж. к. Амлаза 18	от 618 Арбуза
1985, гн. ж. 76	от 610 Адресата

5111 ЗАБАВНАЯ 51

Карачаевский конный завод
Т.-гн., 1982 г., в Карачаевском конном заводе.

693 Задор (702 Зевс — 3746 Дубина).
4925 Бийче (481 Бунчук — 0930 Иорданка).

150—179—19; 6, 7, 5, —, —; 1-й класс, 1985 г.

5112 ЗАБОЙКА 94

Карачаевский конный завод
Вор., 1979 г., в Карачаевском конном заводе.

700 Звездочет (505 Зураб — 3646 Дастархан).
4940 Борозда (635 Бодрый — 3811 Занда).

156—182—19; 8, 8, 7, —, —; элита, 1986 г.
1984, гн. ж. Архыз 4 от 610 Адресата
1985, аборт от т. ж.

5113 ЗАВЕСА 70

Карачаевский конный завод
Гн., 1971 г., в Карачаевском конном заводе.

702 Зевс (505 Зураб — 3596 Вода).
0832 Арба (0149 Ахтыр — 0137 Береста).

155—179—19; 6, 8, 6, —, —; 1-й класс, 1986 г.
1977, т.-гн. ж. Изумруд 30 от 0295 Ила
1978, т.-гн. к. Инза 34 от т. ж.
1979, гн. ж. 17 от т. ж.
1980, гн. к. 14 от 0331 Соллиста
1981, гн. ж. Азов 13 от 620 Асуана
1982, т.-гн. ж. Дизайнер 31 от 682 Дуба
1983, рыж. к. Грозная 24 от в пр. 0902 Гика
1984, т.-гн. к. Изабель 69 от в пр. 01142 Имбиря
1985, вор. к. 34 от т. ж.

5114 ЗАВЕТНАЯ 58

Карачаевский конный завод
Гн., 1962 г., в Карачаевском конном заводе.

505 Зураб (166 Залог — 1367 Боевая).
3389 Армия (79 Арсенал — 1504 Дивная).

157—167—190—19,5; 6, 9, 8, —, 7; элита, 1980 г.
1966, холоста от 0248 Ладана
1967, гн. ж. Лабаз 121 от т. ж.
1968, т.-гн. к. Дивизия 92 от 495 Дробовика
1969, гн. к. Азайка 67 от 452 Адмирала

1970, т.-гн. ж. 44
1971, гн. ж. 30
1972, вор. к. 40
1973, гн. к. Загвоздка 80
1974, гн. к. 113
1975, холоста
1976, св.-гн. к. Доза 99
1977, гн. к. Дивизия 109
1978, гн. к. Дездемона 71
1979, холоста
1980, вор. к. 124
1981, холоста
1982, гн. ж. Девиз 124
1983, вор. к. Бездна 85

от 626 Бальзама
от 617 Ансамбля
от 462 Арбича
от 702 Зевса
от 495 Дробовика
от 702 Зевса
от 682 Дуба
от 671 Доброго
от т. ж.
от 635 Бодрого
от 617 Ансамбля
от 635 Бодрого
от в пр. 01378 Дугласа
от 635 Бодрого

5115 ЗАВОДИЛА 71

Карачаевский конный завод
Гн., 1972 г., в Карачаевском конном заводе.

702 Зевс (505 Зураб — 3596 Вода).
4987 Дата (495 Дробовик — 3282 Адаптация).

150—150—178—18,5; 4, 6, 8, —, —;
1976, гн. к. Дерзкая 97
1977, вор. ж. 105
1978, гн. к. 63
1979, вор. к. 89
1980, гн. ж. 109
1981, холоста
1982, т.-гн. ж. Зазор 129
1983, гн. к. Березка 144
1984, т.-гн. к. Азола 5
1985, холоста

1-й класс, 1986 г.
от 682 Дуба
от 671 Доброго
от т. ж.
от 635 Бодрого
от 682 Дуба
от 617 Адресата
от т. ж.
от 635 Бодрого
от 610 Адресата
от т. ж.

5116 ЗАВОДИЛА 63

Карачаевский конный завод
Гн., 1971 г., в Карачаевском конном заводе.

700 Звездочет (505 Зураб — 3646 Дастархан).
5144 Зарница (505 Зураб — 3383 Армада).

153—190—19; 8, 6, 7, —, —;
1985, гн. к. Изящная 36

элита, 1986 г.
от в пр. 01142 Имбиря

5117 ЗАВОДЬ 66

Карачаевский конный завод
Гн., 1962 г., в Карачаевском конном заводе.

505 Зураб (166 Залог — 1367 Боевая).
1519 Дозорная (139 Даржо — Опера 442, вор., 1928 г.).

155—160—196—19,5; 6, 9, 7, —, 7;
1966, гн. ж. Анализ 64
1967, холоста
1968, гн. ж. Арбуз 51
1969, гн. к. Азбука
1970, вор. к. 18
1971, св.-гн. ж. 70
1972, гн. к. 36
1973, т.-гн. к. Бирюза 29
1974, гн. ж. 74
1975, т.-гн. к. 35
1976, т.-гн. к. Лузга 67
1977, вор. ж. 87
1978, гн. к. 49
1979, вор. ж. 112
1980, холоста

элита, 1980 г.
от 462 Арбича
от т. ж.
от т. ж.
от т. ж.
от т. ж.
от 617 Ансамбля
от 495 Дробовика
от 635 Бодрого
от 617 Ансамбля
от 462 Арбича
от 0248 Ладана
от 635 Бодрого
от 611 Азарта
от т. ж.
от т. ж.

5118 ЗАВЯЗЬ 127

Карачаевский конный завод
Кар., 1974 г., в Карачаевском конном заводе.

702 Зевс (505 Зураб — 3596 Вода).

5163 Злодейка (505 Зураб — 3748 Дублерша).

153—157—185—19; 7, 8, 6, —, —;	элита, 1986 г.
1979, кар. ж. 37	от 693 Задора
1980, кар. к. 90	от 0341 Эбонита
1981, гн. к. Элиза 78	от т. ж.
1982, вор. к. Экспозиция 39	от т. ж.
1983, кар. к. Лузга 62	от 727 Лозунга
1984, гн. к. Луза 96	от т. ж.
1985, мертворожд.	от т. ж.

5119 ЗАГВОЗДКА 80

Карачаевский конный завод
Гн., 1973 г., в Карачаевском конном заводе.

702 Зевс (505 Зураб — 3596 Вода).

5114 Заветная (505 Зураб — 3389 Армия).

154—181—18,5; 5, 5, 5, —, —;	1-й класс, 1986 г.
1977, гн. к. Казна 127	от 719 Корда
1978, холоста	от 0313 Ледника
1979, гн. ж. 109	от т. ж.
1980, гн. ж. 104	от 682 Дуба
1981, гн. к. 109	от т. ж.
1982, холоста	от т. ж.
1983, вор. ж. Арбаз 144	от 610 Адресата
1984, гн. к. Алазея 10	от 611 Азарга
1985, гн. к. 72	от 610 Адресата

5120 ЗАДАВАКА 72

Карачаевский конный завод
Т.-гн., 1971 г., в Карачаевском конном заводе.

702 Зевс (505 Зураб — 3596 Вода).

3573 Демобилизация (348 Дубочек — 0125 Басня).

155—166—180—18,5; 7, 7, 8, —, —;	элита, 1980 г.
1975, т.-гн. ж. 128	от 0295 Ила
1976, т.-гн. к. Связка 24	от в пр. ч/в 1474 Смарагда
1977, вор. ж. 13	от 0295 Ила
1978, вор. к. 18	от 0304 Иркутска
1979, вор. к. 23	от 0295 Ила
1980, вор. ж. 32	от 0331 Солиста
1981, холоста	от 0295 Ила
1982, вор. ж. Джаз 40	от 682 Дуба
1983, вор. к. Сюзанна 9	от в пр. 01428 Столбца

5121 ЗАДАЧА 116

Карачаевский конный завод
Вор., 1977 г., в Карачаевском конном заводе.

700 Звездочет (505 Зураб — 3646 Дастархан).

4987 Дата (495 Дробовик — 3282 Адаптация).

158—192—20; 7, 9, 6, —, —;	элита, 1986 г.
1982, вор. к. Зазноба 77	от 696 Замка
1983, гн. к. Бумазея 147	от 635 Бодрога
1984, вор. к. Абхазия 12	от 611 Азарга
1985, аборт	от 610 Адресата

5122 ЗАДЕЛКА 5

Карачаевский конный завод
Гн., 1981 г., в Карачаевском конном заводе.

696 Задор (702 Зевс — 3746 Дубина).

Алгебра 97, гн., 1976 г. (617 Ансамбль — 4922 Берданка).

154—176—18,5; 6, 8, 6, —, —;	1-й класс, 1984 г.
------------------------------	--------------------

5123 ЗАДИРА 566

Карачаевский конный завод
Гн., 1962 г., в Карачаевском конном заводе.

505 Зураб (166 Залог — 1367 Боевая).

3700 Доба (136 Далхат — 1338 Беда).

155—155—194—19,5; 7, 9, 6, —, —;

1966, т.-гн. ж. 77

1967, гн. ж. 125

1968, т.-гн. к. 125

1969, т.-гн. к. 123

1970, гн. к. 42

1971, вор. ж. 118

1972, вор. ж. 72

1973, гн. ж. 82

1974, холоста

1975, гн. ж. 54

1976, гн. ж. 56

1977, вор. к. 51

1978, т.-гн. к. 52

1979, гн. ж. 45

1980, гн. к. 96

1981, холоста

1982, гн. ж. Задонск 45

элита, 1980 г.

от 297 Блиндажа

от 0248 Ладана

от 517 Крона

от т. ж.

от 626 Бальзама

от 0315 Лиходея

от 0277 Гения

от т. ж.

от т. ж.

от 0269 Бережного

от 0295 Ила

от 0269 Бережного

от 0269 Бережного

от 0341 Эбонита

от 693 Задора

от т. ж.

от т. ж.

5124 ЗАДИРА 78

Совхоз «Тебердинский» Карачаевского р-на Карачаево-Черкесии
Т.-гн., 1973 г., в Карачаевском конном заводе.

702 Зевс (505 Зураб — 3596 Вода).

3754 Дударка (340 Добрый — 1486 Дербистка).

150—156—178—18; 7, 6, 7, —, —;

элита, 1984 г.

5125 ЗАДИРА 92

Карачаевский конный завод
Гн., 1980 г., в Карачаевском конном заводе.

693 Задор (702 Зевс — 3746 Дубина).

Истина 100, вор., 1965 г. (0188 Индекс — 3783 Адарка).

148—182—19; 7, 6, 6, —, —;

1984, гн. к. Лозанна 84

1985, гн. к. 44

1-й класс, 1986 г.

от Лифта, гн., 1978 г.

от в пр. 0902 Гика

5126 ЗАДУМЧИВАЯ 57

Карачаевский конный завод
Т.-гн., 1964 г., в Карачаевском конном заводе.

505 Зураб (166 Залог — 1367 Боевая).

3709 Добруджа (162 Дударь — 0841 Бомба).

156—165—195—20; 6, 9, 7, —, —;

1968, т.-гн. к. Друза 99

1969, гн. к. 100

1970, гн. ж. 57

1971, гн. ж. 64

1972, т.-гн. ж. 43

1973, холоста

1974, т.-гн. ж. Абзац 83

1975, т.-гн. к. 29

1976, вор. ж. Лазоревый 65

1977, гн. ж. 110

1978, гн. ж. 72

1979, т.-гн. ж. 93

1980, гн. к. 131

1981, холоста

элита, 1978 г.

от 495 Дробовика

от т. ж.

от т. ж.

от 635 Бодрого

от 462 Арбича

от т. ж.

от т. ж.

от т. ж.

от 0315 Лиходея

от 671 Доброго

от т. ж.

от 635 Бодрого

от 617 Ансамбля

от т. ж.

5127 ЗАДУМЧИВАЯ 83

Карачаевский конный завод
Т.-гн., 1965 г., в Карачаевском конном заводе.

505 Зураб (166 Залог — 1367 Боевая).
3759 Дудка (090 Детектор — 1527 Домбра).

152—162—187—19; 6, 8, 8, —, —;	элита, 1980 г.
1969, т.-гн. к. Белизна 87	от 626 Бальзама
1970, холоста	от 0251 Леса
1971, вор. ж. Лаз 115	от т. ж.
1972, гн. к. Лазейка 112	от 0315 Лиходея
1973, вор. ж. Лобзик 99	от т. ж.
1974, вор. к. Луза 58	от т. ж.
1975, гн. ж. 24	от 0260 Арбитра
1976, холоста	от т. ж.
1977, вор. к. Бездна 52	от 0269 Бережного
1978, гн. к. 29	от 0248 Ладана
1979, гн. ж. 58	от 693 Задора
1980, гн. к. 113	от 722 Лада
1981, гн. ж. Лузис 59	от т. ж.
1982, т.-гн. ж. Лазутчик 41	от т. ж.
1983, вор. к. Лоза 59	от 727 Лозунга

5128 ЗАЕЗДКА 44

Карачаевский конный завод
Гн., 1964 г., в Карачаевском конном заводе.

505 Зураб (166 Залог — 1367 Боевая).
3672 Декада (139 Даржо — 1532 Доха).

156—171—200—20; 8, 9, 8, —, 7;	элита, 1980 г.
1969, гн. ж. Арбуз 63	от 462 Арбича
1970, холоста	от т. ж.
1971, гн. ж. Лазурный 127	от 0313 Ледника
1972, вор. к. Лазурная 110	от 0315 Лиходея
1973, вор. к. Лазурная 93	от т. ж.
1974, св.-гн. к. Лоза 75	от 0313 Ледника
1975, вор. к. 130	от 0248 Ладана
1976, холоста	от 0260 Арбитра
1977, т.-гн. к. Айза 42	от т. ж.
1978, св.-гн. ж. 13	от т. ж.
1979, холоста	от 722 Лада
1980, гн. ж. 41	от 0277 Гення
1981, гн. ж. Зазор 57	от 693 Задора
1982, гн. ж. 30	от 693 Задора

5129 ЗАЗНАЙКА 61

Карачаевский конный завод
Гн., 1962 г., в Карачаевском конном заводе.

505 Зураб (166 Залог — 1367 Боевая).
3823 Заря (166 Залог — 3715 Добыча).

155—160—190—18,5; 6, 7, 8, —, 7;	элита, 1980 г.
1966, гн. ж. 89	от 348 Дубочка
1967, гн. к. Дездемона 80	от т. ж.
1968, гн. ж. Камзол 98	от 517 Крона
1969, т.-гн. ж. Камбуз 117	от т. ж.
1970, т.-гн. ж. 31	от 617 Ансамбля
1971, гн. ж. Джангыз 74	от 495 Дробовика
1972, гн. ж. 38	от 462 Арбича
1973, гн. к. Доза 47	от 495 Дробовика
1974, кар. ж. 70	от 617 Ансамбля
1975, т.-гн. к. 46	от т. ж.
1976, гн. к. Азия 78	от т. ж.
1977, гн. к. 79	от т. ж.
1978, вор. ж. 36	от т. ж.
1979, гн. к. 69	от т. ж.
1980, холоста	от т. ж.

5130 ЗАЗНАЙКА 111

Карачаевский конный завод
Вор., 1978 г., в Карачаевском конном заводе.

700 Звездочет (505 Зураб — 3646 Дастархан).

5163 Злодейка (702 Зевс — 3662 Дебютантка).

152—181—19; 6, 7, 5, —, —;

1-й класс, 1982 г.

5131 ЗАЗНОБА 112

Карачаевский конный завод
Вор., 1976 г., в Карачаевском конном заводе.

700 Звездочет (505 Зураб — 3646 Дастархан).

5167 Зубровка (702 Зевс — 3491 Баядерка).

156—186—19; 7, 8, 6, —, —;

1983, бул. ж. Сизый 4

1984, вор. ж. Изборск 69

1985, т.-гн. к. 60

элита, 1986 г.

от в пр. 01428 Столбца

от в пр. 01142 Имбиря

от ч/в 3104 Стойкого

5132 ЗАЗУБРИНА 37

Карачаевский конный завод
Т.-гн., 1971 г., в Карачаевском конном заводе.

700 Звездочет (505 Зураб — 3646 Дастархан).

3834 Звездочка (166 Залог — 3663 Дебютантка).

150—183—19; 8, 6, 7, —, —;

1979, гн. к. 67

1980, гн. к. 74

1981, гн. к. Бозния 111

1982, гн. ж. Азимут 95

1983, т.-гн. к. Бузина 32

1984, холоста

1985, мертворожд.

элита, 1986 г.

от 617 Ансамбля

от 635 Бодрого

от т. ж.

от 611 Азарта

от 635 Бодрого

от т. ж.

от 611 Азарта

5133 ЗАИРА 106

Карачаевский конный завод
Гн., 1969 г., в Карачаевском конном заводе.

702 Зевс (505 Зураб — 3596 Вода).

3372 Арендаторша (79 Арсенал — 2490 Дудочка).

151—158—190—19; 6, 7, 7, —, —;

1976, т.-гн. к. Дозировка 101

1977, гн. к. Бизань 95

1978, гн. к. 64

1979, холоста

1980, гн. к. 79

1981, холоста

1982, гн. ж. Азиат 108

1983, гн. к. Аризона 92

1984, холоста

1985, гн. ж. 58

элита, 1986 г.

от 682 Дуба

от 635 Бодрого

от 671 Доброго

от 635 Бодрого

от т. ж.

от т. ж.

от 618 Арбуза

от 610 Адресата

от т. ж.

от 635 Бодрого

5134 ЗАКЛАДКА 50

Карачаевский конный завод
Т.-гн., 1964 г., в Карачаевском конном заводе.

505 Зураб (166 Залог — 1367 Боевая).

3713 Добыча (136 Далхат — 1390 Булду).

156—162—192—19,5; 8, 9, 8, —, 7;

1968, вор. к. Луиза 142

1969, т.-гн. ж. Лозняк 57

1970, холоста

1971, гн. к. Амазонка 14

1972, вор. ж. 37

1973, гн. ж. 44

1974, вор. ж. 82

1975, т.-гн. к. Алазея 28

1976, гн. к. Луиза 73

элита, 1986 г.

от 0248 Ладана

от т. ж.

от т. ж.

от 617 Ансамбля

от 462 Арбича

от т. ж.

от т. ж.

от т. ж.

от 0248 Ладана

1977, гн. ж. 104	от 671 Доброго
1978, гн. ж. 67	от 617 Ансамбля
1979, т.-гн. к. 74	от т. ж.
1980, гн. к. 50	от 611 Азарта
1981, т.-гн. к. Инфузория 36	от 0295 Ила
1982, вор. ж. Абзац 101	от 610 Адресата
1983, вор. к. Алмазная 93	от т. ж.
1984, т.-гн. к. Амбразура 19	от 618 Арбуза
1985, т.-гн. к. 66	от 610 Адресата

5135 ЗАКЛАДКА 66

Карачаевский конный завод
Гн., 1971 г., в Карачаевском конном заводе.

702 Зевс (505 Зураб — 3596 Вода).
Альба 2, кар., 1962 г. (452 Адмирал — 3499 Белладонна).

157—179—19; 6, 8, 6, —, —;	1-й класс, 1980 г.
1977, гн. к. 21	от 0295 Ила
1978, вор. ж. 29	от т. ж.
1979, кар. ж. 27	от т. ж.
1980, вор. к. 25	от 0331 Солиста
1981, т.-гн. к. 136	от 0295 Ила

5136 ЗАМБИЯ 81

Карачаевский конный завод
Гн., 1965 г., в Карачаевском конном заводе.

505 Зураб (166 Залог — 1367 Боевая).
3318 Алидада (79 Арсенал — 1504 Дивная).

156—165—200—19; 6, 8, 7, —, —;	элита, 1980 г.
1969, гн. ж. Изворот 16	от 0292 Измерителя
1970, св.-гн. к. 105	от 0315 Лиходея
1971, холоста	от т. ж.
1972, вор. ж. 120	от 0248 Ладана
1973, гн. ж. Лучезарный 119	от т. ж.
1974, гн. ж. 60	от 0313 Ледника
1975, холоста	от 0295 Ила
1976, гн. ж. Изверг 54	от т. ж.
1977, гн. ж. 50	от 0269 Бережного
1978, т.-гн. ж. 40	от т. ж.
1979, вор. к. 42	от 0341 Эбонита
1980, гн. ж. 125	от 722 Лада
1981, гн. ж. 102	от т. ж.
1982, гн. ж. Эпизод 62	от 0341 Эбонита
1983, гн. к. Луза 58	от 727 Лозунга
1984, св.-гн. ж. Дзун 48	от 688 Дуката

5137 ЗАМША 96

Карачаевский конный завод
Т.-гн., 1966 г., в Карачаевском конном заводе.

702 Зевс (505 Зураб — 3596 Вода).
3308 Акробатка (79 Арсенал — 1381 Брошь).

156—165—191—19; 6, 9, 7, —, 8;	элита, 1986 г.
1970, гн. к. 55	от 495 Дробовника
1971, холоста	от т. ж.
1972, вор. ж. 41	от 462 Арбича
1973, т.-гн. к. Алмазная 29	от т. ж.
1974, вор. ж. Арзамас 79	от т. ж.
1975, гн. ж. 35	от т. ж.
1976, гн. к. Лозина 70	от 0248 Ладана
1977, вор. ж. 111	от 671 Доброго
1978, холоста	от 635 Бодрого
1979, вор. к. 90	от т. ж.
1980, вор. к. 64	от 610 Адресата
1981, гн. к. 88	от т. ж.
1982, гн. ж. Азис 45	от т. ж.
1983, гн. ж. Бизнес 82	от 635 Бодрого
1984, холоста	от т. ж.
1985, вор. ж. 59	от т. ж.

5138 ЗАМША 108

Карачаевский конный завод
Гн., 1969 г., в Карачаевском конном заводе.

702 Зевс (505 Зураб — 3596 Вода).

4986 Дата (348 Дубочек — 3372 Арендаторша).

154—160—188—19; 7, 8, 8, —, —;	элита, 1986 г.
1974, т.-гн. ж. Зигзаг 135	от 702 Зевса
1975, гн. ж. Азарт 33	от 462 Арбича
1976, вор. к. Бальза 91	от 635 Бодрого
1977, т.-гн. ж. Лазутчик 71	от 0248 Ладана
1978, вор. ж. 42	от 617 Ансамбля
1979, т.-гн. к. 68	от т. ж.
1980, т.-гн. ж. 59	от 611 Азарта
1981, гн. ж. 02	от Линкора, русск. тяж.
1982, гн. к. Зазуля 74	от 696 Замка
1983, гн. ж. Арбуз 96	от 610 Адресата
1984, т.-гн. ж. Азгирь	от т. ж.
1985, аборт	от 677 Доломнта

5139 ЗАНДИЯ 100

Карачаевский конный завод
Т.-гн., 1979 г., в Карачаевском конном заводе.

700 Звездочет (505 Зураб — 3646 Дастархан).

5101 Дудочка (495 Дробовик — 3762 Дума).

156—196—19,5; 6, 9, 7, —, —;	элита, 1986 г.
1983, гн. ж. Афоризм 137	от 618 Арбуза
1984, холоста	от т. ж.
1985, гн. к. 97	от в пр. 0902 Гика

5140 ЗАПАДНЯ 103

Карачаевский конный завод
Т.-гн., 1966 г., в Карачаевском конном заводе.

505 Зураб (166 Залог — 1367 Боевая).

2447 Деталь (139 Даржо — 1965 Туганка).

153—162—196—20; 6, 8, 6, —, —;	1-й класс, 1986 г.
1972, кар. ж. 45	от 462 Арбича
1973, холоста	от т. ж.
1974, гн. ж. 81	от т. ж.
1975, вор. к. 32	от т. ж.
1976, холоста	от т. ж.
1977, кар. к. 110	от 671 Доброго
1978, гн. ж. 68	от т. ж.
1979, гн. ж. 90	от 635 Бодрого
1980, св.-гн. к. 66	от 610 Адресата
1981, гн. к. Азия 90	от т. ж.
1982, вор. ж. Алмаз 103	от т. ж.
1983, холоста	от т. ж.
1984, гн. ж. Джаг 43	от 677 Доломнта
1985, т.-гн. ж. 46	от 610 Адресата

5141 ЗАПЯТАЯ 69

Карачаевский конный завод
Гн., 1971 г., в Карачаевском конном заводе.

702 Зевс (505 Зураб — 3596 Вода).

3379 Аркадия (79 Арсенал — 3745 Дружба).

154—174—19,5; 5, 6, 6, —, —;	1-й класс, 1980 г.
1977, вор. ж. 26	от 0295 Ила
1978, гн. ж. 33	от т. ж.
1979, т.-гн. к. 19	от т. ж.
1980, т.-гн. ж. 28	от 0331 Солиста
1981, гн. ж. 61	от 722 Лада

5142 ИСКЛЮЧЕН**5143 ЗАРЕЧНАЯ 53**

Карачаевский конный завод
Гн., 1962 г., в Карачаевском конном заводе.

505 Зураб (166 Залог — 1367 Боевая).
3303 Аида (65 Айвенго — 1469 Даудак).

150—160—179—18,5; 4, 6, 6, —, —;	1-й класс, 1980 г.
1966, гн. ж. 76	от 297 Блиндажа
1967, св.-гн. к. 48	от 452 Адмирала
1968, холоста	от т. ж.
1969, гн. ж. Базальт 80	от 633 Березняка
1970, св.-гн. к. 29	от 617 Ансамбля
1971, холоста	от 0248 Ладана
1972, гн. к. 128	от т. ж.
1973, св.-гн. к. Лозьва 104	от т. ж.
1974, гн. к. 61	от т. ж.
1975, гн. ж. 134	от т. ж.
1976, гн. ж. Азарт 33	от 0260 Арбитра
1977, св.-гн. ж. Азанз 46	от т. ж.
1978, гн. ж. 51	от т. ж.
1979, св.-гн. к. 49	от 722 Лада
1980, гн. к. 120	от т. ж.

5144 ЗАРНИЦА 55

Карачаевский конный завод
Гн., 1962 г., в Карачаевском конном заводе.

505 Зураб (166 Залог — 1367 Боевая).
3383 Армада (79 Арсенал — 1455 Давня).

158—159—192—19,5; 7, 9, 7, —, —;	элита, 1980 г.
1965, гн. ж. 77	от 505 Зураба
1966, холоста	от 0248 Ладана
1967, гн. к. 133	от т. ж.
1968, т.-гн. ж. Кавказ 100	от 517 Крона
1969, гн. ж. Карапуз 121	от т. ж.
1970, вор. ж. 35	от 617 Ансамбля
1971, гн. к. 63	от 700 Звездочета
1972, гн. к. 32	от 617 Ансамбля
1973, т.-гн. к. 30	от 462 Арбича
1974, т.-гн. ж. 77	от т. ж.
1975, гн. к. Доза 95	от 682 Дуба
1976, гн. к. Лицензия 74	от 0313 Ледника
1977, т.-гн. ж. Кизляр 123	от 719 Корда
1978, гн. к. 96	от 0313 Ледника
1979, вор. к. 107	от т. ж.
1980, гн. к. 126	от 617 Ансамбля
1981, гн. к. 85	от 610 Адресата
1982, гн. ж. Лиловый 104	от 722 Лада

5145 ЗАСАДА 120

Карачаевский конный завод
Гн., 1976 г., в Карачаевском конном заводе.

700 Звездочет (505 Зураб — 3646 Дастархан).
5018 Десна (495 Дробовик — 0818 Азалия).

147—174—18,5; 8, 5, 8, —, —;	1-й класс, 1980 г.
1980, гн. ж. 78	от 635 Бодрого
1981, т.-гн. ж. 146	от т. ж.
1982, гн. ж. Азот 105	от 610 Адресата
1983, т.-гн. ж. Анализ 91	от т. ж.
1984, гн. ж. Базанкур 135	от 635 Бодрого
1985, аборт	от 610 Адресата

5146 ЗАСАДА 114

Карачаевский конный завод
Св.-гн., 1977 г., в Карачаевском конном заводе.

700 Звездочет (505 Зураб — 3646 Дастархан).

5006 Деэня (495 Дробовик — 5168 Зуда).

- | | |
|----------------------------|--------------------------------|
| 152—182—19; 6, 8, 6, —, —; | 1-й класс, 1986 г. |
| 1982, гн. к. Аризонна 04 | от 611 Азарта |
| 1983, гн. к. Безымянка 012 | от Блиндажа, вор., 1975 г. |
| 1984, рыж. ж. Арканзас 033 | от 622 Атома |
| 1985, гн. ж. 88 | от русск. тяж. Костра, 1981 г. |

5147 ЗАТЕЙЛИВАЯ 121

Карачаевский конный завод
Гн., 1981 г., в Карачаевском конном заводе.

700 Звездочет (505 Зураб — 3646 Дастархан).

4809 Ада (617 Ансамбль — 3673 Демобилизация).

- | | |
|----------------------------|--------------------|
| 150—178—18; 7, 5, 6, —, —; | 1-й класс, 1986 г. |
| 1985, гн. ж. Лимузин 10 | от 727 Лозунга |

5148 ЗДОБНАЯ 57

Карачаевский конный завод
Гн., 1961 г., в Карачаевском конном заводе.

505 Зураб (166 Залог — 1367 Боевая).

2426 Дактиль (139 Даржо — 1933 Твердыня).

- | | |
|--------------------------------|------------------|
| 155—170—192—20; 7, 9, 6, —, —; | элита, 1978 г. |
| 1966, гн. ж. 95 | от 348 Дубочка |
| 1967, вор. ж. Изюм 32 | от 0188 Индекса |
| 1968, холоста | от 0248 Ладана |
| 1969, вор. к. 61 | от т. ж. |
| 1970, вор. к. 127 | от т. ж. |
| 1971, гн. к. 49 | от 495 Дробовика |
| 1972, гн. ж. 75 | от т. ж. |
| 1973, гн. к. 50 | от т. ж. |
| 1974, т.-гн. к. 117 | от т. ж. |
| 1975, гн. ж. 87 | от 682 Дуба |
| 1976, вор. ж. Любезный 83 | от 0295 Ледника |
| 1977, гн. ж. 124 | от 719 Корда |
| 1978, гн. ж. 89 | от 0295 Ледника |
| 1979, вор. к. 103 | от т. ж. |

5149 ЗДОРОВЬЕ 51

Карачаевский конный завод
Гн., 1962 г., в Карачаевском конном заводе.

505 Зураб (166 Залог — 1367 Боевая).

3318 Алидада (79 Арсенал — 1504 Дивная).

- | | |
|----------------------------------|-----------------|
| 160—160—190—19,5; 7, 9, 7, —, 7; | элита, 1980 г. |
| 1966, гн. ж. 61 | от 462 Арбича |
| 1967, гн. ж. 61 | от т. ж. |
| 1968, гн. ж. Казбек 101 | от 517 Крона |
| 1969, т.-гн. ж. Казус 133 | от т. ж. |
| 1970, гн. к. Азалия 28 | от 617 Ансамбля |
| 1971, вор. ж. 88 | от 0291 Избача |
| 1972, гн. ж. Лозняк 121 | от 0315 Лиходея |
| 1973, т.-гн. ж. 106 | от т. ж. |
| 1974, т.-гн. ж. 47 | от т. ж. |
| 1975, гн. ж. 27 | от 0260 Арбитра |
| 1976, холоста | от т. ж. |
| 1977, гн. ж. 69 | от 0315 Лиходея |
| 1978, холоста | от 0277 Гения |
| 1979, вор. к. 50 | от т. ж. |
| 1980, вор. к. 35 | от т. ж. |
| 1981, гн. к. 60 | от 722 Лада |
| 1982, вор. к. Любезная 48 | от т. ж. |
| 1983, вор. к. Лактоза 56 | от 727 Лозунга |
| 1984, вор. к. Диспозиция 40 | от 688 Дуката |

5150 ЗДРАВНИЦА 102

Карачаевский конный завод
Гн., 1966 г., в Карачаевском конном заводе.

505 Зураб (166 Залог — 1367 Боевая).
3758 Дудка (350 Добрый — 1541 Дума).

156—162—194—20; 7, 9, 7, —, —;	элита, 1980 г.
1970, гн. к. Лазейка 110	от 0251 Леса
1971, вор. к. 98	от 517 Крона
1972, т.-гн. ж. Лазутчик 118	от 0251 Леса
1973, т.-гн. ж. 45	от 462 Арбича
1974, св.-гн. к. 99	от т. ж.
1975, вор. к. Азотка 31	от т. ж.
1976, вор. к. Лазейка 65	от 0248 Ладана
1977, гн. к. 94	от 635 Бодрого
1978, вор. к. 68	от т. ж.
1979, св.-гн. к. 87	от т. ж.
1980, вор. к. 73	от т. ж.
1981, гн. ж. Азис 81	от 610 Адресата
1982, гн. к. Алмазная 96	от т. ж.
1983, холоста	от 696 Замка
1984, т.-гн. ж. Занзибар 55	от т. ж.

5151 ЗЕБИНА 133

Карачаевский конный завод
Гн., 1981 г., в Карачаевском конном заводе.

696 Замок (700 Звездочет — 4825 Азия).
4893 Балетка (297 Блиндаж — 3356 Апробация).

154—184—19; 7, 8, 6, —, —;	элита, 1986 г.
1985, гн. ж. 62	от в пр. 0902 Гика

5152 ЗЕБРА 78

Карачаевский конный завод
Гн., 1972 г., в Карачаевском конном заводе.

702 Зевс (505 Зураб — 3597 Вода).
3340 Андалузка (79 Арсенал — 3663 Дебютантка).

151—180—19; 7, 7, 5, —, —;	1-й класс, 1976 г.
1977, гн. к. 102	от 0313 Ледника

5153 ЗЕБРА 113

Карачаевский конный завод
Т.-гн., 1975 г., в Карачаевском конном заводе.

702 Зевс (505 Зураб — 3596 Вода).
4899 Барбара (297 Блиндаж — 3282 Адаптация).

153—187—19,5; 6, 8, 6, —, —;	1-й класс, 1980 г.
1979, гн. к. 57	от 0277 Геня
1980, холоста	от т. ж.
1981, вор. ж. Эрзас 71	от 0341 Эбонита
1982, т.-гн. ж. Экзамен 54	от т. ж.

5154 ЗЕДА 49

Карачаевский конный завод
Гн., 1981 г., в Карачаевском конном заводе.

693 Задор (702 Зевс — 3746 Дубина).
4979 Дания (495 Дробовик — 3308 Акробатка).

152—186—19; 7, 7, 6, —, —;	элита, 1986 г.
1985, гн. к. 114	от 0341 Эбонита

5155 ЗЕЛЕНЬ 129

Карачаевский конный завод
Св.-гн., 1981 г., в Карачаевском конном заводе.

700 Звездочет (505 Зураб — 3646 Дастархан).
5256 Лодочка (0248 Ладан — 2486 Дуга).

153—176—13,5; 6, 7, 6, —, —;	1-й класс, 1986 г.
1985, гн. к. 71	от 618 Арбуза

5156 ЗЕЛЬДИНА 130

Карачаевский конный завод
Т.-гн., 1981 г., в Карачаевском конном заводе.

700 Звездочет (505 Зураб—3646 Дастархан).
4994 Дачница (495 Дробовик—3373 Ариадна).

152—176—19; 7, 7, 5, —, —; 1-й класс, 1984 г.

5157 ЗИДА 63

Совхоз «Холоднородниковский» Прикубанского р-на Карачаево-Черкесии
Т.-гн., 1970 г., в совхозе «Холоднородниковский».

Дунай 17, гн., 1965 г. (660 Дизель—Гитара, гн., 1960 г., н.п.).
5048 Династия (498 Дукат—Настя 56).

154—195—21; 5, 9, 7, —, —;	1-й класс, 1983 г.
1978, т.-гн. к. Зурида 68	от 641 Далхата
1979, холоста	от т. ж.
1980, т.-гн. к. Волна 54	от в пр. ч/в 4523 Фаса
1981, гн. ж.	от 641 Далхата
1982, гн. ж.	от т. ж.
1983, холоста	от т. ж.
1984, вор. к. пала	от т. ж.

5158 ЗИЛЕНА 57

Карачаевский конный завод
Гн., 1981 г., в Карачаевском конном заводе.

696 Замок (700 Звездочет—4825 Азия).
5246 Лебеда (0248 Ладан—4939 Болду).

152—176—18; 6, 5, 6, —, —; 1-й класс, 1984 г.

5159 ЗИМА 144

Карачаевский конный завод
Кар., 1981 г., в Карачаевском конном заводе.

700 Звездочет (505 Зураб—3646 Дастархан).
Икра 121, т.-гн., 1975 г. (0295 Ил—5182 Казна).

155—180—19; 6, 8, 6, —, —; 1-й класс, 1986 г.
1985, аборт от 618 Арбуза

5160 ЗИМОВКА 109

Карачаевский конный завод
Т.-гн., 1976 г., в Карачаевском конном заводе.

700 Звездочет (505 Зураб—3646 Дастархан).
5180 Казачка (517 Крон—Заноза, гн., 1961 г.).

156—190—19,5; 7, 9, 6, —, —;	элита, 1986 г.
1982, т.-гн. ж. Дозор 10	от 682 Дуба
1983, холоста	от Лифта, гн., 1978 г.
1984, кар. ж. Лазурит 86	от т. ж.
1985, гн. к. 38	от в пр. 01142 Имбиря

5161 ЗЛОБА 112

Карачаевский конный завод
Т.-гн., 1977 г., в Карачаевском конном заводе.

700 Звездочет (505 Зураб—3646 Дастархан).
4858 Былина (297 Блиндаж—3303 Аида).

155—186—20; 8, 7, 8, —, —;	элита, 1986 г.
1982, гн. к. Амазонка 97	от 610 Адресата
1983, холоста	от т. ж.
1984, гн. к. Алазания 11	от 611 Азарта
1985, аборт	от 610 Адресата

5162 ЗЛОДЕЙКА 56

Карачаевский конный завод
Т.-гн., 1964 г., в Карачаевском конном заводе.

505 Зураб (166 Залог — 1367 Боевая).
3748 Дублерша (340 Добрый — 1390 Булду).

153—159—192—19; 7, 8, 7, —, —;	элита, 1980 г.
1968, вор. к. 126	от 517 Крона
1969, вор. ж. Карниз 122	от т. ж.
1970, кар. ж. 33	от 617 Ансамбля
1971, гн. к. 21	от 462 Арбича
1972, гн. к. 65	от 495 Дробовика
1973, вор. ж. 73	от т. ж.
1974, вор. к. Завязь 127	от 702 Зевса
1975, т.-гн. ж. 92	от 682 Дуба
1976, гн. ж. Лязг 80	от 0313 Ледника
1977, гн. к. 120	от 719 Корда
1978, кар. к. 90	от 0313 Ледника
1979, гн. ж. 107	от т. ж.
1980, т.-гн. к. 122	от 617 Ансамбля
1981, вор. к. Арза 92	от 618 Арбуза
1982, гн. ж. Кузис 135	от 719 Корда
1983, т.-гн. ж. Азуриг 87	от 610 Адресата
1984, т.-гн. к. Алазань 120	от 618 Арбуза

5163 ЗЛОДЕЙКА 75

Карачаевский конный завод
Вор., 1970 г., в Карачаевском конном заводе.

702 Зевс (505 Зураб — 3596 Вода).
3662 Дебютантка (136 Далхат — 1933 Твердыня).

151—151—185—18,5; 6, 7, 7, —, —;	элита, 1980 г.
1975, гн. ж. 123	от 0295 Ила
1976, вор. к. Зазнайка 111	от 700 Звездочета
1977, вор. ж. 38	от 0295 Ила
1978, т.-гн. ж. 28	от т. ж.
1979, рыж. ж. 2½	от т. ж.
1980, гн. ж. 60	от 722 Лада

5164 ЗНАКОМАЯ 65

Карачаевский конный завод
Гн., 1971 г., в Карачаевском конном заводе.

702 Зевс (505 Зураб — 3596 Вода).
0820 Азбука (0149 Ахтыр — 0127 Баталия).

154—177—19; 6, 8, 6, —, —;	1-й класс, 1980 г.
1977, вор. ж. 37	от 0295 Ила
1978, гн. ж. 32	от т. ж.
1979, вор. ж. 23	от т. ж.
1980, гн. ж. 56	от т. ж.
1981, холоста	от т. ж.

5165 ЗОДЧАЯ 42

Карачаевский конный завод
Кар., 1963 г., в Карачаевском конном заводе.

505 Зураб (166 Залог — 1367 Боевая).
3730 Доня (153 Доброволец — Наглость 138, кар., 1942 г.).

154—164—188—19; 6, 8, 8, —, —;	элита, 1980 г.
1967, вор. ж. 58	от 462 Арбича
1968, холоста	от т. ж.
1969, гн. к. Арза 73	от т. ж.
1970, вор. к. Аза 17	от т. ж.
1971, вор. к. 41	от 635 Бодрого
1972, холоста	от 702 Зевса
1973, вор. ж. Звездный 91	от т. ж.
1974, гн. к. 128	от 700 Звездочета
1975, гн. к. Друза 92	от 682 Дуба
1976, гн. ж. Лобзик 77	от 0313 Ледника
1977, гн. к. 124	от 719 Корда

1978, кар. к. 88
1979, т.-гн. к. Луза 108
1980, кар. ж. 128
1981, гн. ж. Абзац 79

от 0313 Лединка
от т. ж.
от 617 Ансамбля
от 610 Адресата

5166 ЗОЛУШКА 118

Карачаевский конный завод
Гн., 1977 г., в Карачаевском конном заводе.

700 Звездочет (505 Зураб — 3646 Дастархан).
3405 Агрофия (79 Арсенал — 0396 Табакерка).

154—195—20; 8, 6, 8, —, —;
1982, рыж. ж. Азурит 20 элита, 1986 г.
1983, гн. ж. Лобзик 016 от 622 Атома
1984, гн. к. Азбарка 05 от русск. тяж. Линкора
1985, гн. к. Альдеза 01 от 622 Атома
от т. ж.

5167 ЗУБРОВКА 67

Карачаевский конный завод
Т.-гн., 1971 г., в Карачаевском конном заводе.

702 Зевс (505 Зураб — 3596 Вода).
3491 Баядерка (93 Барбарис — 3672 Декада).

153—156—185—18,5; 5, 7, 6, —, —;
1976, вор. к. Зазноба 112 1-й класс, 1986 г.
1977, вор. к. 24 от 700 Звездочета
1978, гн. к. от 0295 Ила
1979, гн. к. 25 от т. ж.
1980, кар. ж. 30 от 0331 Солиста
1981, т.-гн. к. Зильзена 56 от 696 Замка
1982, гн. ж. Гейзер 73 от 0277 Геня
1983, холоста от т. ж.
1984, вор. ж. Дзобхан 45 от 688 Дуката
1985, мертворожд. от 696 Замка

5168 ЗУДА 52

Карачаевский конный завод
Гн., 1964 г., в Карачаевском конном заводе.

505 Зураб (166 Залог — 1367 Боевая).
3751 Дубрава (155 Доклад — Бодрая, т.-гн., 1944 г.).

150—171—197—20; 6, 8, 6, —, —;
1968, гн. к. Лезгинка 135 1-й класс, 1980 г.
1969, гн. ж. Заказ 94 от 0248 Ладана
1970, гн. к. 26 от 702 Зевса
1971, гн. к. Дезня 55 от 617 Ансамбля
1972, гн. к. Дзимбари 64 от 495 Дробовика
1973, гн. к. Дерзость 46 от т. ж.
1974, гн. к. 11 от т. ж.
1975, вор. ж. 100 от т. ж.
1976, гн. ж. Доказ 109 от 682 Дуба
1977, гн. к. Дрезина 105 от т. ж.
1978, гн. к. 59 от т. ж.
1979, гн. к. 75 от т. ж.
1980, гн. к. 127 от 617 Ансамбля
1981, т.-гн. к. Альза 83 от 610 Адресата
1982, вор. к. Казна 68 от 719 Корда
1983, вор. ж. Азот 86 от 610 Адресата

5169 ЗУЛЕЙКА 125

Карачаевский конный завод
Гн., 1981 г., в Карачаевском конном заводе.

700 Звездочет (505 Зураб — 3646 Дастархан).
5259 Лозина (0248 Ладан — 5137 Замша).

155—186—19,5; 6, 8, 7, —, —;
1985, т.-гн. к. 91 элита, 1986 г.
от 677 Доломита

5170 ЗУЛЬФИЯ 48

Карачаевский конный завод
Вор., 1981 г., в Карачаевском конном заводе.

693 Задор (702 Зевс — 3746 Дубина).
Лида 57, вор., 1969 г. (0248 Ладан — 3638 Дамба).

153—176—18; 6, 7, 6, —, —; 1-й класс, 1984 г.
1985, гн. ж. 03 от 0341 Эбонита

5171 ЗУРИДА 68

Совхоз «Холоднородниковский» Прикубанского р-на Карачаево-Черкесии
Т.-гн., 1978 г., в совхозе «Холоднородниковский».

641 Далхат (Дон, гн., 1959 г.— Марика, гн., 1955 г.).
5157 Зида (Дунай, гн., 1965 г.— Династия, т.-гн., 1960 г.).

152—190—19; 7, 7, 7, —, —; элита, 1983 г.

5172 ЗЫБКА 78

Совхоз «Лабинский» Урупского р-на Карачаево-Черкесии
Гн., 1978 г., в Карачаевском конном заводе.

700 Звездочет (505 Зураб — 3646 Дастархан).
4892 Балерина (297 Блиндаж — 3404 Атлантида).

150—153—187—19; 7, 8, 6, —, —; элита, 1983 г.

5173 ИЗВЕСТНАЯ 3

Совхоз «Преградненский» Урупского р-на Карачаево-Черкесии
Гн., 1965 г., в совхозе «Преградненский».

Зайчик, т.-гн., 1960 г. (Даут, гн., 1953 г., н.п.— Зоркая, вор., 1955 г., н.п.).
Звездочка, кар., 1961 г. (Аразой, вор., 1955 г., н.п.— Магометанка, т.-гн.,
1956 г., н.п.).

152—182—18; 7, 8, 7, —, —; элита, 1983 г.

5174 КАБАЛА 120

Совхоз «Джегутинский» Усть-Джегутинского р-на Карачаево-Черкесии
Гн., 1977 г., в совхозе «Джегутинский».

711 Казават (517 Крон — 01041 Оригинальная).
Астра 40, вор., 1973 г. (Фикус II, вор., 1969 г. от Фикуса I, вор., 1964 г. и Фа-
ланги, вор., 1961 г.— Тундра, гн., 1970 г., н.п.).

152—184—21; 6, 8, 7, —, —; элита, 1983 г.
1981, гн. к. от 654 Дерзкого
1982, гн. к. от 677 Домбая

5175 КАБУРА 16.

Колхоз им. Красных партизан Прикубанского р-на Карачаево-Черкесии
Вор., 1965 г., в колхозе им. Красных партизан.

517 Крон (188 Кипарис — Огненная, вор., 1952 г.).
Борьба 58, т.-гн., 1956 г.

152—189—19; 7, 8, 7, —, —; элита, 1983 г.
1975, вор. ж. Огдар 5 от 729 Оклика
1976, холоста от т. ж.
1977, т.-гн. к. 46 от 654 Дерзкого
1978, вор. к. 54 от 729 Оклика
1979, холоста от 654 Дерзкого
1980, гн. ж. 37 от т. ж.
1981, гн. к. пала от 729 Оклика
1982, гн. к. 52 от 700 Звездочета
1983, гн. ж. 27 от в пр. 3318 Запева

5176 КАДКА 29

Совхоз «Джегутинский» Усть-Джегутинского р-на Карачаево-Черкесии
Гн., 1976 г., в совхозе «Джегутинский».

711 Казават (517 Крон — 01041 Оригинальная).
Динамо, гн., 1972 г. (626 Бальзам — коб. н.п.).

149—180—18; 7, 6, 8, —, —; элита, 1983 г.
1981, вор. ж. Камнепад от 712 Кайрата

5177 КАЗАНЬ 120

Карачаевский конный завод
Вор., 1977 г., в Карачаевском конном заводе.

719 Корд (517 Крон — 5295 Охра).
5163 Злодейка (505 Зураб — 3748 Дублерша).

156—183—19,5; 7, 8, 6, —, —; элита, 1986 г.
1982, вор. ж. Геркулес 72 от 0277 Геня
1983, гн. ж. Листик 34 от 722 Лада
1984, вор. ж. Лабинск 103 от 727 Лозунга
1985, гн. к. 15 от 722 Лада

5178 КАЗАНКА 164

Совхоз «Джегутинский» Усть-Джегутинского р-на Карачаево-Черкесии
Вор., 1974 г., в совхозе «Джегутинский».

711 Казават (517 Крон — 01041 Оригинальная).
Бурка 111, вор., 1970 г. (Буксир, вор., 1967 г. от ч/в Бинома и 0932 Исландии —
Рита, гн., 1961 г., н.п.).

152—188—20; 7, 7, 6, —, —; элита, 1983 г.
1979, вор. ж. Отказ от 729 Оклика
1980, т.-гн. ж. Откуп от т. ж.
1981, гн. к. Оказия от т. ж.

5179 КАЗАРКА 50

Колхоз им. Красных партизан Прикубанского р-на Карачаево-Черкесии
Т.-гн., 1979 г., в колхозе им. Красных партизан.

719 Корд (517 Крон — 5295 Охра).
5106 Дума (660 Дизель — 0821 Азочка).

150—182—19; 8, 7, 7, —, —; элита, 1983 г.
1983, холоста от в пр. 5029 Овода
1984, т.-гн. к. 34 от т. ж.

5180 КАЗАЧКА 128

Карачаевский конный завод
Т.-гн., 1969 г., в Карачаевском конном заводе.

517 Крон (188 Кипарис — Огненная, вор., 1952 г.).
Заноза 47, гн., 1961 г. (505 Зураб — 3810 Занда).

151—159—191—19; 5, 7, 7, —, —; 1-й класс, 1980 г.
1974, гн. ж. 128 от 700 Звездочета
1975, гн. к. Атака 34 от 462 Арбича
1976, т.-гн. к. Зимовка 109 от 700 Звездочета
1977, гн. ж. 82 от 617 Ансамбля
1978, гн. к. 43 от т. ж.
1979, гн. к. 73 от т. ж.
1980, вор. ж. Баксан 76 от 635 Бодрого
1981, гн. к. Алька 100 от 618 Арбуза
1982, гн. ж. Аккорд 88 от 611 Азарта
1983, гн. ж. Аккорд 92 от 610 Адресата
1984, т.-гн. к. Зарубка 127 от 696 Замка
1985, гн. ж. 55 от 618 Арбуза

5181 КАЗАЧКА 61

Карачаевский конный завод
Гн., 1982 г., в Карачаевском конном заводе.

719 Корд (517 Крон — 5295 Охра).

5144 Зарница (505 Зураб — 3383 Армада).

151—190—19,5; 6, 8, 6, —, —;

1-й класс, 1985 г.

5182 КАЗНА 123

Карачаевский конный завод
Т.-гн., 1969 г., в Карачаевском конном заводе.

517 Крон (188 Кипарис — Огненная, вор., 1952 г.).

5123 Задира (505 Зураб — 3700 Доба).

152—154—18,5; 6, 7, 7, —, —;

1976, вор. ж. Закон 130

1977, гн. к. Инкубация 28

1978, гн. к. 24

1979, вор. к. Искона 29

элита, 1978 г.

от 700 Звездочета

от 0295 Ила

от т. ж.

от т. ж.

5183 КАЗНА 12

Колхоз им. Красных партизан Прикубанского р-на Карачаево-Черкесии
Вор., 1975 г., в колхозе им. Красных партизан.

719 Корд (517 Крон — 5295 Охра).

Ответная 12, гн., 1960 г. (410 Отважный — 3926 Клятва).

148—180—19; 8, 6, 8, —, —;

1980, гн. ж. 33

1981, вор. ж. 23

1982, вор. к. 34

1983, холоста

1984, т.-гн. к. 44

элита, 1983 г.

от 654 Дерзкого

от 729 Оклика

от в пр. 3318 Запева

от т. ж.

от в пр. 5029 Овода

5184 КАЗНА 127

Карачаевский конный завод
Гн., 1977 г., в Карачаевском конном заводе.

517 Крон (188 Кипарис — Огненная, вор., 1952 г.).

Заноза 47, гн., 1961 г. (505 Зураб — 3810 Занда).

149—187—19,5; 6, 7, 6, —, —;

1982, гн. к. Заковычка 62

1983, т.-гн. ж. Акт 145

1984, гн. ж. Здвинск 56

1985, аборт

1-й класс, 1986 г.

от 696 Замка

от 618 Арбуза

от 696 Замка

от 635 Бодрого

5185 КАЛА 30

Колхоз им. Красных партизан Прикубанского р-на Карачаево-Черкесии
Вор., 1975 г., в колхозе им. Красных партизан.

719 Корд (517 Крон — 5295 Охра).

Лапка 4, гн., 1964 г. (514 Корпус — 3985 Ланка).

150—178—18,5; 7, 6, 8, —, —;

1979, холоста

1980, гн. ж. 9

1981, гн. ж. 19

1982, гн. к. 22

1983, холоста

1984, гн. к. 10

элита, 1980 г.

от 654 Дерзкого

от т. ж.

от 729 Оклика

от 700 Звездочета

от в пр. 5029 Овода

от т. ж.

5186 КАМБАЛА 192

Совхоз «Джегутинский» Усть-Джегутинского р-на Карачаево-Черкесии
Гн., 1972 г., в совхозе «Джегутинский».

711 Казават (517 Крон — 01041 Оригинальная).
Соколица 40, гн., 1967 г., н.п.

154—189—19,5; 6, 9, 7, —, —;	элита, 1980 г.
1977, т.-гн. к.	от 626 Бальзама
1978, кар. к.	от т. ж.
1979, гн. ж.	от 729 Оклика
1980, гн. к.	от 654 Дерзкого
1981, гн. ж.	от 677 Домбая
1982, т.-гн. ж.	от т. ж.

5187 КАМЕРА 21

Совхоз «Джегутинский» Усть-Джегутинского р-на Карачаево-Черкесии
Сер., 1973 г., в совхозе «Джегутинский».

711 Казават (517 Крон — 01041 Оригинальная).
Белка, гн., 1968 г. (626 Бальзам — Буква, н.п.).

149—188—19; 6, 7, 7, —, —;	элита, 1980 г.
1977, холоста	от 626 Бальзама
1978, т.-гн. к.	от 729 Оклика
1979, гн. ж.	от 712 Кайрата
1980, аборт	от т. ж.
1981, гн. ж.	от 649 Даусуза
1982, т.-гн. к.	от т. ж.

5188 КАМЧА 51

Совхоз «Джегутинский» Усть-Джегутинского р-на Карачаево-Черкесии
Вор., 1974 г., в совхозе «Джегутинский».

711 Казават (518 Крон — 01041 Оригинальная).
Киста, вор., 1968 г., н.п.

150—181—19; 7, 7, 7, —, —;	элита, 1980 г.
1979, т.-гн. ж. Кавказ	от 712 Кайрата
1980, вор. ж. Казбич	от т. ж.
1981, гн. к. Киргизия	от т. ж.

5189 КАНАЛИЯ 36

Колхоз им. Красных партизан Прикубанского р-на Карачаево-Черкесии
Вор., 1975 г., в колхозе им. Красных партизан.

719 Корд (517 Крон — 5295 Охра).
Вьюга 22, гн., 1958 г. (483 Валет — 4130 Озаренная).

155—185—20; 7, 9, 7, —, —;	элита, 1983 г.
1979, холоста	от 654 Дерзкого
1980, вор. к. 6	от т. ж.
1981, вор. к. 26	от 729 Оклика
1982, вор. ж. 27	от в пр. 3318 Запева
1983, гн. ж. 9	от т. ж.
1984, т.-гн. ж. 19	от в пр. 5029 Овода

5190 КАНАРЕЙКА 14

Колхоз им. Красных партизан Прикубанского р-на Карачаево-Черкесии
Вор., 1975 г., в колхозе им. Красных партизан.

719 Корд (517 Крон — 5295 Охра).
5251 Летка (157 Дон — 3736 Дотация).

149—176—18; 5, 5, 5, —, —;	1-й класс, 1980 г.
1979, холоста	от 654 Дерзкого
1980, гн. ж. 5	от т. ж.
1981, гн. ж. 5	от 729 Оклика
1982, вор. к. 48	от в пр. 3318 Запева
1983, холоста	от т. ж.
1984, т.-гн. к. 50	от в пр. 5029 Овода

5191 КАНАРЕЙКА 131

Карачаевский конный завод
Гн., 1977 г., в Карачаевском конном заводе.

719 Корд (517 Крон — 5295 Охра).
3383 Армада (79 Арсенал — 1455 Давняя).

155—191—20; 6, 9, 7, —, —; элита, 1980 г.

5192 КАПЕЛЬ 24

Колхоз им. Красных партизан Прикубанского р-на Карачаево-Черкесии
Т.-гн., 1979 г., в колхозе им. Красных партизан.

719 Корд (517 Крон — 5295 Охра).
5079 Достойная (660 Дизель — Осина 20, гн., 1964 г.).

150—178—19; 8, 6, 7, —, —; элита, 1983 г.
1983, холоста от в пр. 5029 Овода
1984, т.-гн. к. 26 от т. ж.

5193 КАПЕЛЬКА 12

Колхоз им. Красных партизан Прикубанского р-на Карачаево-Черкесии
Вор., 1965 г., в колхозе им. Красных партизан.

516 Крепыш (188 Кипарис — Балерина, гн., 1946 г.).
Летка 51, вор., 1960 г. (157 Дон — 3735 Дотация).

150—180—19; 8, 7, 9, —, —; элита, 1980 г.
1975, вор. к. 30 от 660 Дизеля
1976, холоста от т. ж.
1977, т.-гн. ж. Джельтын 5 от 654 Дерзкого
1978, гн. к. 20 от т. ж.
1979, т.-гн. ж. 9 от т. ж.
1980, т.-гн. ж. 19 от т. ж.
1981, вор. ж. 1 от 729 Окляка
1982, т.-гн. к. 28 от т. ж.

5194 КАПЛЯ 124

Карачаевский конный завод
Т.-гн., 1969 г., в Карачаевском конном заводе.

517 Крон (188 Кипарис — Огненная, вор., 1952 г.).
3796 Задорная (166 Залог — 3693 Дислокация).

151—149—185—18,5; 5, 6, 6, —, —; 1-й класс, 1986 г.
1975, гн. ж. 68 от 635 Бодрого
1976, гн. к. Ласка 73 от 0313 Ледника
1977, гн. к. 92 от 635 Бодрого
1978, вор. к. 69 от 671 Доброго
1979, гн. ж. 94 от 635 Бодрого
1980, гн. ж. 86 от т. ж.
1981, гн. к. Адриатика 99 от 618 Арбуза
1982, гн. ж. от 611 Азарта
1983, вор. ж. Баксан 145 от 635 Бодрого
1984, гн. ж. Акрон 137 от 618 Арбуза
1985, холоста от 611 Азарта

5195 КАПРИЗА 129

Карачаевский конный завод
Вор., 1969 г., в Карачаевском конном заводе.

517 Крон (188 Кипарис — Огненная, вор., 1952 г.).
3810 Заида (166 Залог — 1536 Дружба).

155—159—185—19; 6, 9, 8, —, —; элита, 1986 г.
1974, вор. ж. 115 от 702 Зевса
1975, гн. ж. 107 от 700 Звездочета
1976, вор. к. Заколка 104 от т. ж.
1977, гн. ж. 103 от 682 Дуба
1978, вор. к. Дулянка 67 от т. ж.
1979, вор. ж. 83 от т. ж.
1980, гн. к. 109 от т. ж.

1981, вор. ж. Актюбинск 87	от 618 Арбуза
1982, т.-гн. ж. Акробат 86	от 611 Азарта
1983, холоста	от 696 Замка
1984, кар. к. Знакомка 53	от т. ж.
1985, гн. ж. 09	от 676 Доломита

5196 КАРА 144

Совхоз «Джегутинский» Усть-Джегутинского р-на Карачаево-Черкесии
Гн., 1974 г., в совхозе «Джегутинский».

711 Казават (517 Крон — 01041 Оригинальная).
Кринолина, гн., 1970 г., н. п.

149—194—20; 6, 8, 7, —, —;	элита, 1980 г.
1979, гн. к. Окалина	от 729 Оклика
1980, гн. ж. Окоп	от т. ж.

5197 КАРА 34

Колхоз им. Красных партизан Прикубанского р-на Карачаево-Черкесии
Вор., 1975 г., в колхозе им. Красных партизан.

719 Корд (517 Крон — 5295 Охра).
Опытная 40, т.-гн., 1970 г. (410 Отважный — 0821 Азочка).

150—180—19; 7, 7, 9, —, —;	элита, 1980 г.
1979, холоста	от 654 Дерзкого
1980, рыж. к. 20	от т. ж.
1981, гн. к. 36	от 729 Оклика
1982, вор. ж. 31	от в пр. 3318 Запева
1983, гн. ж. 13	от т. ж.
1984, вор. к. 38	от в пр. 5029 Овода

5198 КАРА 29

Совхоз «Джегутинский» Усть-Джегутинского р-на Карачаево-Черкесии
Гн., 1976 г., в совхозе «Джегутинский».

711 Казават (517 Крон — 01041 Оригинальная).
Динамо, гн., 1969 г., н. п.

149—180—18; 7, 6, 6, —, —;	1-й класс, 1980 г.
1981, т.-гн. к.	от 729 Оклика
1982, гн. к.	от 677 Домбая

5199 КАРАТАЙ II 96

Совхоз «Красновосточный» Малокарачаевского р-на Карачаево-Черкесии
Вор., 1977 г., в совхозе «Красновосточный».

Даусуз, гн.-чал., 1972 г. (641 Далхат — коб. н. п.).
Каратай, вор., н. п.

150—185—19; 6, 7, 6, —, —;	1-й класс, 1982 г.
----------------------------	--------------------

5200 КАРОЛИНА 12

Колхоз им. Красных партизан Прикубанского р-на Карачаево-Черкесии
Т.-гн., 1979 г., в колхозе им. Красных партизан.

719 Корд (517 Крон — 5295 Охра).
4964 Глинка (483 Валет — 3623 Гитара).

153—178—18,5; 6, 6, 5, —, —;	1-й класс, 1983 г.
1983, вор. ж. 7	от в пр. 3318 Запева
1984, т.-гн. к. 28	от в пр. 5029 Овода

5201 КАРТА 4

Колхоз им. Красных партизан Прикубанского р-на Карачаево-Черкесии
Вор., 1975 г., в колхозе им. Красных партизан.

719 Корд (517 Крон — 5295 Охра).

Осина 20, вор., 1965 г. (410 Отважный — 4130 Озаренная).

150—176—18,5; 6, 6, 5, —, —;	1-й класс, 1980 г.
1979, холоста	от 654 Дерзкого
1980, гн. к. 47	от т. ж.
1981, гн. ж. 17	от 729 Оклика
1982, вор. ж. 23	от в пр. 3318 Запева
1983, холоста	от т. ж.
1984, т.-гн. к. 6	от в пр. 5029 Овода

5202 КАСТРА 6

Колхоз им. Красных партизан Прикубанского р-на Карачаево-Черкесии
Кар., 1966 г., в колхозе им. Красных партизан.

514 Корпус (Ковбой, вор., 1949 г. — 1840 Окучка).

4247 Строгая 48.

151—186—20; 8, 9, 9, —, —;	элита, 1980 г.
1975, кар. ж. 13	от 729 Оклика
1976, холоста	от т. ж.
1977, т.-гн. ж. Даусуз	от 654 Дерзкого
1978, вор. к. 2	от 729 Оклика
1979, гн. к. 42	от 719 Корда
1980, вор. к. 53	от 654 Дерзкого
1981, гн. к. 44	от 729 Оклика
1982, холоста	от в пр. 3318 Запева
1983, аборт	от т. ж.
1984, гн. к. 2	от в пр. 5029 Овода

5203 КИЕВЛЯНКА 16

Колхоз им. Красных партизан Прикубанского р-на Карачаево-Черкесии
Вор., 1974 г., в колхозе им. Красных партизан.

719 Корд (517 Крон — 5295 Охра).

5008 Дельта (660 Дизель — Гнетка, гн., 1960 г.).

148—205—19; 8, 8, 8, —, —;	элита, 1980 г.
1978, рыж. ж. 27	от 729 Оклика
1979, холоста	от 654 Дерзкого
1980, т.-гн. ж. 11	от т. ж.
1981, т.-гн. к. 34	от 729 Оклика
1982, вор. ж. 55	от в пр. 3318 Запева
1983, т.-гн. к. 10	от т. ж.
1984, вор. к. 18	от в пр. 5029 Овода

5204 КЛЕТКА 6

Колхоз им. Красных партизан Прикубанского р-на Карачаево-Черкесии
Вор., 1969 г., в колхозе им. Красных партизан.

517 Крон (188 Кипарис — Огненная, вор., 1952 г.).

Летка 51, вор., 1960 г. (157. Дон — 3735 Дотация).

150—180—18,5; 6, 7, 7, —, —;	элита, 1980 г.
1975, т.-гн. ж. 3	от 729 Оклика
1976, холоста	от т. ж.
1977, гн. ж. 11	от 654 Дерзкого
1978, вор. к. 62	от 729 Оклика
1979, гн. ж. 47	от 654 Дерзкого
1980, гн. к. 10	от т. ж.
1981, холоста	от 700 Звездочета
1982, вор. к. 12	от т. ж.
1983, гн. к. 44	от 719 Корда
1984, холоста	от т. ж.

5205 КОВБОЙКА 4

Колхоз им. Красных партизан Прикубанского р-на Карачаево-Черкесии
Т.-гн., 1966 г., в колхозе им. Красных партизан.

517 Крон (188 Кипарис — Огненная, вор., 1962 г.).

Ответная 72, вор., 1961 г. (410 Отважный — 3587 Вата).

152—178—18; 8, 8, 8, —, —;
1975, гн. ж. Опал 17
1976, гн. к. Онега 16
1977, вор. к. 2
1978, вор. ж. 21
1979, т.-гн. ж. 5
1980, гн. ж.
1981, т.-гн. к. 10
1982, гн. к. 50
1983, вор. к. 32

элита, 1980 г.
от 729 Оклика
от т. ж.
от 654 Дерзкого
от 729 Оклика
от 654 Дерзкого
от т. ж.
от 729 Оклика
от 654 Дерзкого
от т. ж.

5206 КОВЫЛЬНАЯ 24

Колхоз им. Красных партизан Прикубанского р-на Карачаево-Черкесии
Вор., 1968 г., в колхозе им. Красных партизан.

514 Корпус (Ковбой, вор., 1949 г.—1840 Окучка).

3587 Вата (483 Валет — Капля, вор., 1941 г.).

152—180—18,5; 9, 8, 9, —, —;
1975, аборт
1976, холоста
1977, св.-гн. к. 20
1978, гн. к. 2
1979, вор. к. 8
1980, вор. ж.
1981, холоста
1982, гн. к. 46
1983, вор. к. 38
1984, холоста

элита, 1980 г.
от 654 Дерзкого
от т. ж.
от т. ж.
от 729 Оклика
от 719 Корда
от 654 Дерзкого
от т. ж.
от т. ж.
от в пр. 3318 Запева
от в пр. 5029 Овода

5207 КАВЫЧКА 76

Колхоз им. Красных партизан Прикубанского р-на Карачаево-Черкесии
Кар., 1963 г., в колхозе им. Красных партизан.

517 Крон (188 Кипарис — Огненная, вор., 1962 г.).

3587 Вата (483 Валет — Капля, вор., 1941 г.).

152—180—19; 8, 8, 7, —, —;
1975, т.-гн. к. 72
1976, вор. к. 36
1977, гн. ж. 31
1978, холоста
1979, гн. ж. 75
1980, вор. ж. 23
1981, холоста

элита, 1980 г.
от 729 Оклика
от т. ж.
от 654 Дерзкого
от т. ж.
от т. ж.
от т. ж.
от т. ж.

5208 КОРОНА 34

Колхоз им. Красных партизан Прикубанского р-на Карачаево-Черкесии
Вор., 1974 г., в колхозе им. Красных партизан.

719 Корд (517 Крон — 5295 Охра).

Осина 20, вор., 1965 г. (410 Отважный — 4130 Озаренная).

157—193—19; 8, 9, 8, —, —;
1979, т.-гн. к. 46
1980, гн. ж. 5
1981, т.-гн. ж. 17
1982, гн. к. 24
1983, гн. к. 16
1984, т.-гн. к. 11

элита, 1980 г.
от 654 Дерзкого
от т. ж.
от 729 Оклика
от 700 Звездочета
от в пр. 3318 Запева
от в пр. 5029 Овода

5209 КОРСУНКА 48

Колхоз им. Красных партизан Прикубанского р-на Карачаево-Черкесии.
Вор., 1975 г., в колхозе им. Красных партизан.

719 Корд (517 Крон — 5295 Охра).

Орбита 62, вор., 1961 г. (410 Отважный — Бравада 1).

148—175—18;	5, 5, 7, —, —;	1-й класс, 1980 г.
	1979, холоста	от 654 Дерзкого
	1980, кар. к. 2	от т. ж.
	1981, т.-гн. к. 2	от 729 Оклика
	1982, кар. ж. 10	от в пр. 3318 Запева
	1983, холоста	от т. ж.
	1984, бул. к. 16	от в пр. 5029 Овода

5210 КОСА 27

Колхоз им. Красных партизан Прикубанского р-на Карачаево-Черкесии
Вор., 1965 г., в колхозе им. Красных партизан.

514 Корпус (Ковбой, вор., 1949 г.—1840 Окучка).

Астра 42, гн., 1959 г. (Грач, вор., 1951 г. от Граба и Козочки — 3587 Вата).

151—185—19;	8, 7, 9, —, —;	элита, 1980 г.
	1975, холоста	от 729 Оклика
	1976, гн. ж. Осадок 21	от т. ж.
	1977, гн. к. 44	от 654 Дерзкого
	1978, гн. ж. 3	от 729 Оклика
	1979, гн. к. 34	от 654 Дерзкого
	1980, вор. ж. Карагез 7	от 719 Корда
	1981, холоста	от т. ж.

5211 КОСМЕТИКА 115

Совхоз «Джегутинский» Усть-Джегутинского р-на Карачаево-Черкесии
Т.-гн., 1976 г., в совхозе «Джегутинский».

711 Казават (517 Крон — 01041 Оригинальная).

Сосновка, гн., 1971 г. (626 Бальзам — Думка, вор., 1949 г. от Дуная и коб. н.п.).

152—201—19,5;	7, 8, 6, —, —;	элита, 1980 г.
	1981, гн. к.	от 654 Дерзкого
	1982, гн. ж.	от т. ж.

5212 КОСТОЧКА 41

Колхоз им. Красных партизан Прикубанского р-на Карачаево-Черкесии
Гн., 1967 г., в колхозе им. Красных партизан.

517 Крон (188 Кипарис — Огненная, вор., 1952 г.).

3906 Карточка (Кобчик 78, гн., 1929 г.—коб. н.п.).

145—183—19,5;	7, 5, 7, —, —;	1-й класс, 1980 г.
	1975, гн. ж. 8	от 729 Оклика
	1976, гн. к. 5	от т. ж.
	1977, т.-гн. к. 2	от 654 Дерзкого
	1978, вор. ж. 21	от 729 Оклика
	1979, т.-гн. ж. 5	от 654 Дерзкого
	1980, т.-гн. ж. 39	от т. ж.
	1981, холоста	от т. ж.
	1982, вор. к. 54	от 700 Звездочета
	1983, вор. к. 42	от в пр. 3318 Запева

5213 КОСУЛЯ 143

Совхоз «Джегутинский» Усть-Джегутинского р-на Карачаево-Черкесии
Т.-гн., 1977 г., в совхозе «Джегутинский».

711 Казават (517 Крон — 01041 Оригинальная).

Амазонка, гн., н.п.

151—187—20;	7, 8, 6, —, —;	элита, 1981 г.
	1982, гн. к. Дикая	от 677 Домбая

5214 КРАЛЯ 9

Колхоз им. Красных партизан Прикубанского р-на Карачаево-Черкесии
Вор., 1967 г., в колхозе им. Красных партизан.

514 Корпус (Ковбой, вор., 1949 г.—1840 Окучка).

3587 Вата (483 Валет—Капля, вор., 1941 г.).

150—180—19;	7, 7, 8, —, —;	элита, 1980 г.
	1975, холоста	от 729 Оклика
	1976, вор. ж. пал	от т. ж.
	1977, гн. к. 14	от 654 Дерзкого
	1978, т.-гн. ж. 29	от 729 Оклика
	1979, вор. ж. 49	от 719 Корда
	1980, кар. к. 2	от т. ж.
	1981, холоста	от т. ж.
	1982, гн. ж. 15	от 700 Звездочета
	1983, гн. к. пала	от в пр. 3318 Запева

5215 КРЕПЫШКА 44

Колхоз им. Красных партизан Прикубанского р-на Карачаево-Черкесии
Вор., 1975 г., в колхозе им. Красных партизан.

719 Корд (517 Крон—5295 Охра).

4130 Озаренная (410 Отважный—3735 Дотация).

150—180—18,5;	7, 7, 7, —, —;	элита, 1980 г.
	1981, гн. к. 38	от 729 Оклика
	1982, вор. ж. 33	от 700 Звездочета
	1983, вор. ж. 17	от в пр. 3318 Запева
	1984, вор. к. 42	от в пр. 5029 Овода

5216 КРИНИЦА 48

Колхоз им. Красных партизан Прикубанского р-на Карачаево-Черкесии
Вор., 1974 г., в колхозе им. Красных партизан.

719 Корд (517 Крон—5295 Охра).

5079 Достойная (660 Дизель—Осина 20, гн., 1964 г.).

153—178—18,5;	6, 6, 5, —, —;	1-й класс, 1980 г.
	1979, рыж. ж. 37	от 654 Дерзкого
	1980, гн. к. 16	от т. ж.
	1981, холоста	от 729 Оклика
	1982, вор. ж. 51	от в пр. 3318 Запева
	1983, т.-гн. к. 12	от т. ж.
	1984, гн. ж. 9	от в пр. 5029 Овода

5217 КРОШКА 32

Колхоз им. Красных партизан Прикубанского р-на Карачаево-Черкесии
Т.-гн., 1965 г., в колхозе им. Красных партизан.

517 Крон (188 Кипарис—Огненная, вор., 1952 г.).

3907 Каска (188 Кипарис—3906 Карточка).

159—194—20;	8, 9, 9, —, —;	элита, 1980 г.
	1975, гн. к.	от 729 Оклика
	1976, вор. к.	от т. ж.
	1977, рыж. ж. 27	от 654 Дерзкого
	1978, т.-гн. к. 40	от 729 Оклика
	1979, т.-гн. к. 44	от 654 Дерзкого
	1980, гн. ж. 15	от т. ж.
	1981, холоста	от т. ж.

5218 КРУЖЕВА 42

Колхоз им. Красных партизан Прикубанского р-на Карачаево-Черкесии
Гн., 1966 г., в колхозе им. Красных партизан.

517 Крон (188 Кипарис—Огненная, вор., 1952 г.).

0622 Журка (213 Орлик—096 Ажурная).

148—180—19;	7, 6, 9, —, —;	элита, 1980 г.
	1971, гн. ж. Дерзкий 21	от 660 Дизеля
	1972—1974, нет сведений	
	1975, вор. ж. 12	от 729 Оклика

1976, гн. к. 22	от т. ж.
1977, холоста	от 654 Дерзкого
1978, рыж. к. 60	от т. ж.
1979, т.-гн. к. 18	от т. ж.
1980, гн. к.	от т. ж.
1981, холоста	от 729 Оклика
1982, вор. ж. 1	от 700 Звездочета
1983, холоста	от в пр. 3318 Запева

5219 КУГА 106

Совхоз «Джегутинский» Усть-Джегутинского р-на Карачаево-Черкесии Т.-гн., 1974 г., в совхозе «Джегутинский».

711 Казават (517 Крон — 01041 Оригинальная).

Соколица 40, гн., 1974 г. (711 Казават — Антенна от Алитета, гн.-чал., 1963 г. коб. н.п.).

151—188—19; 6, 7, 8, —, —;	элита, 1980 г.
1979, гн. ж.	от 729 Оклика
1980, гн. к.	от т. ж.
1981, т.-гн. к.	от т. ж.
1982, гн. ж.	от т. ж.

5220 КУКУШКА 20

Колхоз им. Красных партизан Прикубанского р-на Карачаево-Черкесии Вор., 1967 г., в колхозе им. Красных партизан.

517 Крон (188 Кипарис — Огненная, вор., 1952 г.).

Краля 62, т.-гн., 1956 г. (410 Отважный — 3928 Коварная).

151—181—19; 8, 8, 9, —, —;	элита, 1980 г.
1975, вор. к. 46	от 729 Оклика
1976, зол.-гн. ж. 7	от т. ж.
1977, кар. к. 40	от 654 Дерзкого
1978, т.-гн. ж. 7	от 729 Оклика
1979, т.-гн. к. 28	от 654 Дерзкого
1980, гн. к. 6	от т. ж.
1981, холоста	от 729 Оклика
1982, гн. к. 14	от 700 Звездочета
1983, гн. ж. 31	от в пр. 3318 Запева
1984, холоста	от т. ж.

5221 КУЛЬТУРА 93

Совхоз «Джегутинский» Усть-Джегутинского р-на Карачаево-Черкесии Сер., 1972 г., в совхозе «Джегутинский».

711 Казават (517 Крон — 01041 Оригинальная).

Бумага, сер., 1961 г., н.п.

158—195—20; 6, 9, 7, —, —;	элита, 1980 г.
1977, гн. ж.	от 729 Оклика
1978, гн. ж.	от т. ж.
1979, гн. к.	от т. ж.
1980, гн. ж.	от 649 Даусуза
1981, гн. к.	от т. ж.
1982, гн. ж.	от т. ж.

5222 КУНИЦА 10

Колхоз им. Красных партизан Прикубанского р-на Карачаево-Черкесии Вор., 1975 г., в колхозе им. Красных партизан.

719 Корд (517 Крон — 5295 Охра).

4981 Волна (483 Валет — Ограда 44, гн., 1950 г.).

150—185—19.5; 7, 7, 8, —, —;	элита, 1980 г.
1980, гн. ж. 41	от 654 Дерзкого
1981, гн. к. 18	от 729 Оклика
1982, вор. к. 38	от 700 Звездочета
1983, вор. ж. 25	от в пр. 3318 Запева
1984, т.-гн. к. 46	от в пр. 5029 Овода
1985, вор. ж. 1	от т. ж.

5223 КУРА 42

Колхоз им. Красных партизан Прикубанского р-на Карачаево-Черкесии
Вор., 1979 г., в колхозе им. Красных партизан.

719 Корд (517 Крон — 5295 Охра).

Легка 51, вор., 1960 г. (157 Дон — 3735 Дотация).

152—181—20; 7, 9, 7, —, —;
1983, гн. к. 18
1984, гн. ж. 13

элита, 1983 г.
от в пр. 3318 Запева
от в пр. 5029 Овода

5224 КЫЙМА 42

Колхоз им. Красных партизан Прикубанского р-на Карачаево-Черкесии
Т.-гн., 1975 г., в колхозе им. Красных партизан.

719 Корд (517 Крон — 5295 Охра).

5281 Опытная (410 Отважный — 0821 Азочка).

149—180—18; 7, 6, 7, —, —;
1979, холоста
1980, вор. к. 4
1981, гн. к. 4
1982, вор. ж. 37
1983, холоста
1984, вор. к. 48

элита, 1980 г.
от 654 Дерзкого
от т. ж.
от 729 Оклика
от в пр. 3318 Запева
от т. ж.
от в пр. 5029 Овода

5225 ЛАБА 135

Карачаевский конный завод
Вор., 1975 г., в Карачаевском конном заводе.

0248 Ладан (0111 Лувр — 2449 Дегонация).

Быль 29, вор., 1962 г. (481 Бунчук — 3994 Лебеда).

152—180—18,5; 6, 6, 5, —, —;
1979, гн. ж. 32
1980, холоста
1981, аборт
1982, вор. ж. Заклад 49
1983, холоста
1984, вор. ж. Ландлау 79
1985, мертворожд.

1-й класс, 1986 г.
от 693 Задора
от т. ж.
от т. ж.
от т. ж.
от 700 Звездочета
от 722 Лада
от 688 Дуката

5226 ЛАБИНКА 120

Карачаевский конный завод
Вор., 1979 г., в Карачаевском конном заводе.

0248 Ладан (0111 Лувр — 2449 Дегонация).

4848 Будынка (635 Бодрый — 5061 Доброта).

154—186—20; 6, 9, 7, —, —;
1983, вор. ж. Золотник 113
1984, вор. к. Аляска 7
1985, аборт

элита, 1986 г.
от 700 Звездочета
от 610 Адресата
от 696 Замка

5227 ЛАВИНА 117

Карачаевский конный завод
Гн., 1971 г., в Карачаевском конном заводе.

0313 Ледник (0251 Лес — 3768 Дыба).

3389 Армия (79 Арсенал — 1504 Дивная).

150—179—19; 6, 7, 5, —, —;
1977, гн. к. 86

1-й класс, 1977 г.
от 700 Звездочета

5228 ЛАВКА 5

Совхоз «Преградненский» Урупского р-на Карачаево-Черкесии
Вор., 1971 г., в совхозе «Преградненский».

Ворон, вор., 1962 г. (0241 Избач — коб. н.п.).

Звездочка, кар., 1961 г. (Аразой, вор., 1955 г., н.п. — Магометанка, т.-гн., 1956 г., н.п.).

152—183—19,5; 6, 8, 7, —, —,

элита, 1983 г.

5229 ЛАВРА 64

Карачаевский конный завод
Вор., 1976 г., в Карачаевском конном заводе.

0248 Ладан (0111 Лувр — 2449 Детонация).
4816 Азалия (617 Ансамбль — 5149 Здоровье).

154—181—19; 6, 7, 5, —, —; 1-й класс, 1980 г.
1981, вор. к. 28 от 0331 Солиста

5230 ЛАДА 128

Карачаевский конный завод
Вор., 1965 г., в Карачаевском конном заводе.

0248 Ладан (0111 Лувр — 2449 Детонация).
2430 Дама (136 Далхат — 1398 Московка).

157—159—188—19; 6, 8, 7, —, —; элита, 1986 г.
1969, т.-гн. к. 116 от 505 Зураба
1970, гн. к. 6 от в пр. ч/в 2474 Саксаула
1971, т.-гн. к. 27 от 0269 Бережного
1972, т.-гн. к. Сига 20 от в пр. ч/в 2474 Саксаула
1973, вор. к. 8 от т. ж.
1974, вор. к. Сильва 13 от т. ж.
1975, гн. к. 8 от т. ж.
1976, вор. к. Свирель 15 от т. ж.
1977, гн. к. Дельта 5 от в пр. ч/в 2906 Дигора
1978, гн. к. Служба 11 от в пр. ч/в 2474 Саксаула
1979, вор. ж. 7 от в пр. ч/в 892 Бинома
1980, вор. к. 43 от 0295 Ила
1981, вор. к. Итальянка 15 от 0304 Иркутска
1982, вор. к. Доблесть от 682 Дуба
1983, т.-гн. к. Горлица 20 от в пр. 0902 Гика
1984, вор. к. Славянка 106 от ч/в 3104 Стойкого
1985, т.-гн. к. 59 от в пр. ч/в 4415 Пегаса

5231 ЛАДА 126

Карачаевский конный завод
Гн., 1979 г., в Карачаевском конном заводе.

0313 Ледник (0251 Лес — 3768 Дыба).
5078 Досада (682 Дуб — 5036 Диеза).

157—195—20; 7, 9, 7, —, —; элита, 1983 г.

5232 ЛАДАНКА 128

Карачаевский конный завод
Вор., 1970 г., в Карачаевском конном заводе.

0248 Ладан (0111 Лувр — 2449 Детонация).
3754 Дударка (340 Добрый — 1486 Дербистка).

157—164—191—18,5; 6, 7, 8, —, —; элита, 1986 г.
1976, вор. к. Сделка 25 от 0327 Сеанса
1977, т.-гн. к. 26 от 0295 Ила
1978, вор. к. 15 от 0304 Иркутска
1979, вор. ж. Ильмень 18 от 0295 Ила
1980, гн. ж. 17 от 0331 Солиста
1981, гн. к. Славная 59 от т. ж.
1982, гн. к. Гильза 29 от 0277 Геня
1983, т.-гн. к. Запевала 51 от 69? Задора
1984, гн. ж. Соломон 120 от в пр. 01428 Столбца
1985, вор. к. 1 от 688 Дуката

5233 ЛАДОНЬ 133

Карачаевский конный завод
Вор., 1970 г., в Карачаевском конном заводе.

0248 Ладан (0111 Лувр — 2449 Детонация).
3666 Дедукция (335 Добавок — 0213 Дорога).

153—191—19; 8, 6, 8, —, —; элита, 1986 г.
1976, вор. к. Лилия 63 от 0315 Лиходея

1977, вор. к. Галка 66	от 0277 Геня
1978, холоста	от т. ж.
1979, вор. к. 30	от 693 Задора
1980, кар. к. 88	от т. ж.
1981, вор. ж. Зельфор 52	от т. ж.
1982, гн. ж. Эллипс 56	от 0341 Эбонита
1983, вор. к. Заслуга 54	от 693 Задора
1984, вор. к. Лиандра 72	от 722 Лада
1985, вор. к. 2	от 688 Дуката

5234 ЛАДУШКА 65

Карачаевский конный завод
Гн., 1969 г., в Карачаевском конном заводе.

0248 Ладан (0111 Лувр — 2449 Детонация).

3666 Дедуция (335 Добавок — 0213 Дорога).

150—156—180—19; 5, 7, 5, —, —;	1-й класс, 1986 г.
1974, рыж. к. 76	от 0248 Ладана
1975, гн. ж. 60	от 0269 Бережного
1976, гн. ж. Издатель 60	от 0295 Ила
1977, вор. ж. 54	от 0269 Бережного
1978, холоста	от 0295 Ила
1979, гн. ж. 48	от 0341 Эбонита
1980, гн. к. 119	от 722 Лада
1981, гн. ж. Залим 47	от 693 Задора
1982, гн. ж. Зритель 50	от т. ж.
1983, гн. к. Земля 49	от т. ж.
1984, гн. к. Леля 119	от 722 Лада
1985, мертворожд.	от 693 Задора

5235 ЛАДЬЯ 59

Карачаевский конный завод
Вор., 1969 г., в Карачаевском конном заводе.

0248 Ладан (0111 Лувр — 2449 Детонация).

3754 Дударка (340 Добрый — 1486 Дербистка).

154—162—195—19; 7, 9, 7, —, —;	элита, 1986 г.
1973, гн. ж. 32	от 617 Ансамбля
1974, т.-гн. ж. Алфавит 75	от 462 Арбича
1975, вор. к. 104	от 495 Дробовика
1976, холоста	от 682 Дуба
1977, вор. ж. 104	от т. ж.
1978, гн. ж. Дуплет 53	от т. ж.
1979, гн. ж. 87	от т. ж.
1980, вор. ж. Альбатрос 128	от 617 Ансамбля
1981, вор. к. Длинная 114	от 682 Дуба
1982, гн. ж. Аполлон 111	от 618 Арбуза
1983, гн. ж. Зеленый 112	от 700 Звездочета
1984, т.-гн. ж. Залец 53	от 696 Замка
1985, вор. ж. 60	от 635 Бодрога

5236 ЛАДЬЯ 126

Карачаевский конный завод
Вор., 1979 г., в Карачаевском конном заводе.

0313 Ледник (0251 Лес — 3768 Дыба).

5078 Досада (682 Дуб — 5036 Диеза).

158—196—20; 7, 9, 6, —, —;	элита, 1986 г.
1983, вор. к. Злая 52	от 693 Задора
1984, холоста	от т. ж.

5237 ЛАЗУРЬ 98

Карачаевский конный завод
Гн., 1964 г., в Карачаевском конном заводе.

0248 Ладан (0111 Лувр — 2449 Детонация).

3792 Задача (166 Залог — 0142 Бивуачка).

158—170—191—19,5; 7, 9, 7, —, —;	элита, 1980 г.
1968, вор. ж. Соловей 8	от в пр. ч/в 2474 Саксаула

1969, гн. к. 121	от 505 Зураба
1970, гн. ж. 112	от 0313 Ледника
1971, вор. к. 111	от 0315 Лиходя
1972, гн. к. 60	от 0277 Геня
1973, гн. к. 56	от т. ж.
1974, вор. ж. 19	от т. ж.
1975, гн. ж. 74	от т. ж.
1976, гн. ж. Голлк 37	от т. ж.
1977, гн. к. 37	от 0295 Ила
1978, холоста	от т. ж.
1979, гн. ж. 61	от 722 Лада
1980, св.-гн. к. 33	от 0277 Геня
1981, гн. к. 49	от 693 Задора

5238 ЛАЗУРЬ 107

Совхоз «Тебердинский» Карачаевского р-на Карачаево-Черкесии
Гн., 1973 г., в Карачаевском конном заводе.

0248 Ладан (0111 Лувр — 2449 Детонация).
3795 Задоринка (166 Залог — 2474 Добыча).

157—164—185—20; 6, 9, 7, —, —; элита, 1983 г.

5239 ЛАЗУРЬ 130

Карачаевский конный завод
Вор., 1975 г., в Карачаевском конном заводе.

0248 Ладан (0111 Лувр — 2449 Детонация).
5128 Заездка (505 Зураб — 3672 Декада).

157—202—20; 7, 9, 6, —, —; элита, 1986 г.
1983, вор. к. Аляска 66 от 0260 Арбитра
1984, вор. к. Лулуа 95 от 727 Лозунга
1985, гн. к. 7 от 693 Задора

5240 ЛАЙКА 123

Карачаевский конный завод
Вор., 1965 г., в Карачаевском конном заводе.

0248 Ладан (0111 Лувр — 2449 Детонация).
3356 Апробация (79 Арсенал — 1390 Будду).

159—168—196—19; 6, 8, 7, —, —; элита, 1986 г.
1969, рыж. к. 55 от 0251 Леса
1970, вор. ж. 100 от т. ж.
1971, рыж. ж. 4 от в пр. ч/в 892 Бинома
1972, вор. ж. Фланг 15 от ч/в 3040 Фельетона
1973, вор. к. 9 от в пр. ч/в 2474 Саксаула
1974, гн. ж. 12 от ч/в 3040 Фельетона
1975, гн. ж. Стиль 10 от в пр. ч/в 2474 Саксаула
1976, гн. ж. Дельфин 7 от в пр. ч/в 2906 Дигора
1977, гн. к. Русалка 11 от ч/в 2988 Регистратора
1978, кар. ж. 2 от в пр. ч/в 892 Бинома
1979, вор. к. 1 от т. ж.
1980, холоста от т. ж.
1981, вор. к. 8 от в пр. ч/в 3221 Батиста
1982, вор. ж. Салон 42 от в пр. 01428 Столбца
1983, т.-гн. ж. Иллюзион 18 от 0304 Иркутск
1984, вор. ж. Люблин 124 от Лифта, гн., 1978 г.
1985, вор. ж. 43 от в пр. ч/в 4415 Пегаса

5241 ЛАНДА 92

Совхоз «Лабинский» Урупского р-на Карачаево-Черкесии
Гн., 1978 г., в Малокарачаевском конном заводе.

0313 Ледник (0251 Лес — 3768 Дыба).
5049 Династия (348 Дубочек — 3373 Арнадна).

150—158—185—18,5; 5, 7, 6, —, —; 1-й класс, 1983 г.

5242 ЛАПТА 61

Карачаевский конный завод
Вор., 1966 г., в Карачаевском конном заводе.

0248 Ладан (0111 Лувр — 2449 Дегонация).
Альба 2, кар., 1962 г. (452 Адмирал — 3499 Белладонна).

152—156—188—19;	6, 8, 7, —, —;	элита, 1980 г.
1970, гн. ж. 102		от 0251 Леса
1971, т.-гн. к. Эмблема 12		от ч/в 2905 Электромагнита
1972, кар. к. Белуга 11		от в пр. ч/в 892 Бинома
1973, гн. ж. 83		от 0277 Геня
1974, т.-гн. к. 29		от т. ж.
1975, т.-гн. ж. 78		от т. ж.
1976, гн. ж. Гульден 43		от т. ж.
1977, вор. ж. Гул 64		от т. ж.
1978, т.-гн. к. 19		от т. ж.
1979, вор. ж. 52		от 0260 Арбитра
1980, вор. к. 37		от 0341 Эбонита
1981, гн. к. 50		от 693 Задора
1982, вор. к. Золушка 54		от т. ж.
1983, т.-гн. к. Электра		от 0341 Эбонита

5243 ЛАСКА 73

Карачаевский конный завод
Гн., 1976 г., в Карачаевском конном заводе.

0313 Ледник (0251 Лес — 3768 Дыба).
5194 Капля (517 Крон — 3796 Задорная).

157—189—19;	8, 8, 8, —, —;	элита, 1986 г.
1980, гн. к. 89		от 693 Задора
1981, гн. ж. Злак 49		от т. ж.
1982, гн. к. Зоология 56		от т. ж.
1983, гн. ж. Злак 48		от т. ж.
1984, т.-гн. ж. Линфильд 82		от 722 Лада
1985, т.-гн. ж. 7		от т. ж.

5244 ЛАСТОЧКА 45

Совхоз «Холоднородниковский» Прикубанского р-на Карачаево-Черкесии
Гн., 1970 г., в совхозе «Холоднородниковский».

498 Дукат (0174 Дебат — 2105 Шурга).
4966 Гренада (Град, гн., 1952 г. — Артистка, гн., 1957 г.).

156—190—20,5;	7, 8, 7, —, —;	элита, 1983 г.
1977, гн. к. Анда 22		от Дуная 17, гн., 1965 г.
1978, гн. к. Галка 58		от 641 Далхата
1979, гн. к. Далхатка		от т. ж.
1980, гн. к. Добавка 20		от т. ж.
1981, гн. ж. Динар 07		от т. ж.
1982, гн. ж.		от т. ж.
1983, холоста		от 0314 Либерала
1984, т.-гн. к.		от т. ж.

5245 ЛАСТОЧКА 42

Колхоз «Октябрь» Зеленчукского р-на Карачаево-Черкесии
Т.-гн., 1970 г., в колхозе «Октябрь».

496 Дрозд (090 Детектор — 3664 Дебютка).
Гривка 14.

147—181—19,5;	6, 4, 5, —, —;	1-й класс, 1983 г.
---------------	----------------	--------------------

5246 ЛЕБЕДА 132

Карачаевский конный завод
Т.-гн., 1980 г., в Карачаевском конном заводе.

0248 Ладан (0111 Лувр — 2449 Дегонация).
4939 Болду (297 Блиндаж — 3687 Дикая Бара).

149—154—180—18;	5, 6, 7, —, —;	1-й класс, 1980 г.
1976, кар. ж. Столбец 26		от 0327 Сеанса

1977, вор. к. 22
1978, св.-гн. ж. 20
1979, вор. ж. 19
1980, холоста
1981, гн. к. Зелена 57

от 0295 Ила
от 0304 Иркутска
от 0295 Ила
от 696 Замка
от т. ж.

5247 ЛЕГЕНДА 132

Карачаевский конный завод
Т.-гн., 1971 г., в Карачаевском конном заводе.

0313 Ледник (0251 Лес — 3768 Дыба).
4991 Даута (348 Дубочек — 3264 Аббатиса).

155—177—19; 6, 5, 6, —, —;
1982, гн. ж. Аврал 06
1983, вор. ж. Белый 06
1984, гн. к. Альвеола 025
1985, кар. ж. 96

1-й класс, 1986 г.
от 622 Атома
от Блиндажа, вор., 1975 г.
от 622 Атома
от русск. тяж. Напорного

5248 ЛЕГЕНДА 130

Карачаевский конный завод
Кар., 1975 г., в Карачаевском конном заводе.

0248 Ладан (0111 Лувр — 2449 Детонация).
5128 Заездка (505 Зураб — 3672 Декада).

155—180—19; 7, 7, 6, —, —;
1984, гн. к. Ломела 014
1985, т.-гн. ж. 92

элита, 1986 г.
от русск. тяж. Линкора
от русск. тяж. Напорного

5249 ЛЕЙЛА

Совхоз «Терезинский» Малокарачаевского р-на Карачаево-Черкесии
Гн., 1977 г., в совхозе «Терезинский».

Дуб 76, гн., 1967 г. (348 Дубочек — 2476 Догадливая).
Фатима, гн., 1967 г. (Телитджах, гн., 1959 г., н.п. — Галка, вор., 1960 г., н.п.)

151—179—19; 6, 6, 7, —, —;

1-й класс, 1983 г.

5250 ЛЕТУЧКА 112

Карачаевский конный завод
Вор., 1963 г., в Карачаевском конном заводе.

0248 Ладан (0111 Лувр — 2449 Детонация).
4254 Тактика (Танцор, сер., 1940 г. — Терновая, вор., 1940 г.).

156—164—192—195; 8, 9, 8, —, 7;
1967, т.-гн. ж. 86
1968, гн. ж. Люпин 32
1969, гн. к. Фиалка 13
1970, вор. ж. 97
1971, вор. к. Лилия 107
1972, гн. ж. Лель 119
1973, вор. ж. Либерал 104
1974, гн. к. 70
1975, гн. ж. 72
1976, гн. к. Грамота 42
1977, св.-гн. к. Глазурь 64
1978, холоста
1979, гн. к. 38
1980, т.-гн. к. 27
1981, гн. к. 53
1982, т.-гн. к. Лилия 50
1983, вор. ж. 85
1984, гн. к. Дальза 48

элита, 1980 г.
от 660 Дизеля
от 0251 Леса
от ч/в 3040 Фельетона
от 0315 Лиходея
от т. ж.
от т. ж.
от т. ж.
от 0313 Ледника
от 0277 Геня
от т. ж.
от т. ж.
от т. ж.
от 0260 Арбитра
от т. ж.
от 693 Задора
от 722 Лада
от 693 Задора
от 688 Дуката

5251 ЛЕТКА 51

Колхоз им. Красных партизан Прикубанского р-на Карачаево-Черкесии
Вор., 1960 г., в колхозе им. Красных партизан.

157 Дон (Кобчик, гн., 1929 г. — Дора).

3735 Догация (157 Дон — Капля, вор., 1941 г.).

148—180—18; 9, 6, 8, —, —;	элита, 1980 г.
1975, вор. к. 14	от 719 Корда
1976, кар. к. 40	от 729 Оклика
1977, т.-гн. ж. 41	от 654 Дерзкого
1978, гн. ж. 33	от 729 Оклика
1979, вор. к. 42	от 719 Корда
1980, вор. к. 26	от 654 Дерзкого
1981, рыж. ж. 36	от 719 Корда

5252 ЛИЗА 77

Карачаевский конный завод
Гн., 1974 г., в Карачаевском конном заводе.

0248 Ладан (0111 Лувр — 2449 Детонация).

4814 Аза (462 Арбич — 5165 Зодчая).

153—176—18,5; 5, 6, 6, —, —;	1-й класс, 1986 г.
1978, гн. ж.	от 611 Азарта
1979, вор. ж. 115	от т. ж.
1980, гн. ж. 63	от т. ж.
1981, гн. к. Акула 96	от 618 Арбуза
1982, гн. к. Ассоль 90	от 611 Азарта
1983, св.-гн. ж. Алебастр 122	от т. ж.
1984, гн. ж. Алор 13	от т. ж.
1985, мертворожд.	от 618 Арбуза

5253 ЛИНДА 57

Карачаевский конный завод
Вор., 1969 г., в Карачаевском конном заводе.

0248 Ладан (0111 Лувр — 2449 Детонация).

3638 Дамба (340 Добрый — 1306 Бадья).

152—162—180—18,5; 5, 6, 6, —, —;	1-й класс, 1986 г.
1975, т.-гн. ж. 26	от 0260 Арбитра
1976, холоста	от т. ж.
1977, вор. к. Галета 70	от 0277 Гення
1978, кар. к. 23	от т. ж.
1979, вор. ж. 54	от 0260 Арбитра
1980, кар. ж. 52	от 0341 Эбонита
1981, кар. к. Зульфия 48	от 693 Задора
1982, холоста	от т. ж.
1983, гн. ж. Залив 47	от т. ж.
1984, вор. к. Дельная 47	от 688 Дуката
1985, вор. к. 4	от т. ж.

5254 ЛИЦЕДЕЯ 95

Карачаевский конный завод
Гн., 1964 г., в Карачаевском конном заводе.

0248 Ладан (0111 Лувр — 2449 Детонация).

3664 Дебютка (149 Дипломат — 0151 Буса).

157—167—200—19; 7, 9, 8, —, 6;	элита, 1986 г.
1968, гн. к. Лейла 25	от 0251 Леса
1969, вор. к. Бальная 4	от в пр. ч/в 892 Бинома
1970, св.-гн. к. 86	от 0304 Иркутска
1971, т.-гн. к. Бельги 30	от 0269 Бережного
1972, гн. ж. 139	от 0313 Ледника
1973, вор. к. Глубокая 68	от 0281 Гиганта
1974, гн. ж. Флакон 13	от ч/в 3040 Фельетона
1975, гн. ж. 104	от русск. рыс. Златополя
1976, св.-гн. ж. Диалект 8	от в пр. ч/в Дигора
1977, вор. к. Дилема 3	от т. ж.
1978, вор. к. 9	от в пр. ч/в 2474 Саксаула

1979, гн. ж. 8	от в пр. ч/в 892 Бинома
1980, вор. ж. 8	от в пр. ч/в 3221 Багиста
1981, холоста	от 0304 Иркутска
1982, холоста	от т. ж.
1983, гн. к. Султанка 13	от в пр. 01428 Столбца
1984, холоста	от т. ж.
1985, гн. к. 31	от в пр. 01142 Имбиря

5255 ЛОДКА 62

Карачаевский конный завод
Вор., 1966 г., в Карачаевском конном заводе.

0248 Ладан (0111 Лувр — 2449 Детонация).

3639 Дамба (136 Далхат — 1317 Баллада).

151—162—183—18,5; 5, 7, 6, —, —;	1-й класс, 1986 г.
1970, гн. к. 71	от 700 Звездочета
1971, т.-гн. к. 85	от 0291 Избача
1972, т.-гн. ж. 83	от 702 Зевса
1973, гн. к. Алая 20	от 617 Ансамбля
1974, кар. ж. 68	от т. ж.
1975, гн. к. 45	от т. ж.
1976, гн. ж. Апрель 86	от т. ж.
1977, гн. ж. 77	от т. ж.
1978, кар. к. 47	от т. ж.
1979, гн. к. 70	от т. ж.
1980, гн. к. 100	от 682 Дуба
1981, гн. к. Искательница 138	от 0295 Ила
1982, холоста	от т. ж.
1983, гн. к. Альбетта 112	от 611 Азарта
1984, холоста	от т. ж.
1985, мертворожд.	от т. ж.

5256 ЛОДОЧКА 126

Карачаевский конный завод
Гн., 1965 г., в Карачаевском конном заводе.

0248 Ладан (0111 Лувр — 2449 Детонация).

2486 Дуга (149 Дипломат — 1450 Горизонталь).

156—163—192—19; 6, 9, 7, —, —;	элита, 1986 г.
1969, вор. к. Белуга 88	от 626 Бальзама
1970, вор. ж. 72	от 700 Звездочета
1971, вор. ж. 76	от т. ж.
1972, вор. ж. 36	от 462 Арбича
1973, гн. ж. 92	от 702 Зевса
1974, вор. к. Аллергия 93	от 462 Арбича
1975, вор. ж. 33	от т. ж.
1976, т.-гн. ж. Лель 69	от 0248 Ладана
1977, гн. ж. Доллар 100	от 682 Дуба
1978, холоста	от т. ж.
1979, т.-гн. к. 83	от т. ж.
1980, гн. к. 119	от т. ж.
1981, св.-гн. к. Зеленя 129	от 700 Звездочета
1982, вор. ж. Альманах 112	от 618 Арбуза
1983, холоста	от 611 Азарта
1984, гн. ж. Алмалык 16	от т. ж.
1985, мертворожд.	от 618 Арбуза

5257 ЛОЗА 112

Совхоз «Тебердинский» Карачаевского р-на Карачаево-Черкесии
Гн., 1973 г., в Карачаевском конном заводе.

0248 Ладан (0111 Лувр — 2449 Детонация).

3784 Заводь (166 Залог — 0845 Воля).

148—165—181—19,5; 6, 6, 5, —, —;	1-й класс, 1983 г.
----------------------------------	--------------------

5258 ЛОЗА 49

Карачаевский конный завод
Т.-гн., 1979 г., в Карачаевском конном заводе.

722 Лад (0248 Ладан — 3768 Дыба).
5143 Заречная (505 Зураб — 3303 Аида).

155—181—19;	7, 8, 6, —, —;	элита, 1986 г.
	1983, т.-гн. к. Авелла 113	от 618 Арбуза
	1984, холоста	от т. ж.
	1985, холоста	от 693 Задора

5259 ЛОЗИНА 70

Карачаевский конный завод
Гн., 1976 г., в Карачаевском конном заводе.

0248 Ладан (0111 Лувр — 2449 Дегонация).
5137 Замша (702 Зевс — 3308 Акробатка).

154—158—180—19;	8, 8, 8, —, —;	элита, 1986 г.
	1979, холоста	от 700 Звездочета
	1980, гн. ж. 90	от т. ж.
	1981, гн. к. 64	от т. ж.
	1982, гн. ж. Делитель 123	от в пр. 01378 Дугласа
	1983, гн. к. Блокада 77	от 635 Бодрого
	1984, гн. ж. Ангол 1	от 610 Адресата
	1985, т.-гн. к. 04	от т. ж.

5260 ЛОЗЬВА 104

Карачаевский конный завод
Св.-гн., 1973 г., в Карачаевском конном заводе.

0248 Ладан (0111 Лувр — 2449 Дегонация).
5143 Заречная (505 Зураб — 3303 Аида).

154—179—19;	5, 8, 5, —, —;	1-й класс, 1986 г.
	1977, гн. ж. Альбион 80	от 617 Ансамбля
	1978, гн. ж. 38	от т. ж.
	1979, св.-гн. к. 71	от т. ж.
	1980, гн. ж. 101	от 682 Дуба
	1981, вор. ж. Зульден 113	от 700 Звездочета
	1982, вор. к. Деталь 108	от в пр. 01378 Дугласа
	1983, холоста	от 610 Адресата
	1984, гн. к. Албания 4	от т. ж.
	1985, вор. ж. 57	от 635 Бодрого

5261 ЛУДЗА 106

Карачаевский конный завод
Св.-гн., 1973 г., в Карачаевском конном заводе.

0248 Ладан (0111 Лувр — 2449 Дегонация).
5068 Долина (348 Дубочек — 3318 Алидада).

154—179—19;	6, 8, 6, —, —;	1-й класс, 1986 г.
	1978, вор. ж. 41	от 617 Ансамбля
	1979, гн. ж. 78	от т. ж.
	1980, гн. ж. 69	от 610 Адресата
	1981, гн. к. Аллея 98	от 618 Арбуза
	1982, св.-гн. к. Алтайка 88	от 611 Азарта
	1983, вор. к. Землянка 103	от 700 Звездочета
	1984, гн. к. Алатау 117	от 618 Арбуза
	1985, кар. к. 77	от 635 Бодрого

5262 ЛУИЗА 60

Карачаевский конный завод
Гн., 1981 г., в Карачаевском конном заводе.

722 Лад (0248 Ладан — 3768 Дыба).
5149 Здоровье (505 Зураб — 3318 Алидада).

158—192—20;	6, 9, 7, —, —;	элита, 1986 г.
	1985, вор. к. 12	от 693 Задора

5263 ЛУНА 109

Карачаевский конный завод
Вор., 1963 г., в Карачаевском конном заводе.

0248 Ладан (0111 Лувр — 2449 Дегонация).
3335 Анаконда (0149 Ахтыр — 3747 Дубинушка).

150—163—194—19,5; 7, 7, 8, —, 6;	элита, 1980 г.
1967, гн. к. Долина 94	от 660 Дизеля
1968, вор. к. Лабелия 33	от 0251 Леса
1969, гн. ж. Излет 17	от 0292 Измерителя
1970, вор. ж. 87	от 0291 Избача
1971, вор. к. Лиловая 104	от 0251 Леса
1972, гн. ж. 68	от 0277 Гения
1973, гн. ж. 81	от т. ж.
1974, вор. ж. 20	от т. ж.
1975, гн. к. 71	от т. ж.
1976, холоста	от т. ж.
1977, гн. ж. Гол 63	от т. ж.
1978, холоста	от т. ж.
1979, гн. к. 27	от 0260 Арбитра
1980, гн. ж. Ланолин 124	от 722 Лада
1981, холоста	от т. ж.
1982, гн. к. Эластичная 37	от 0341 Эбонита
1983, вор. к. Лабелия 38	от 722 Лада
1984, вор. к. Декларация 44	от 688 Дуката

5264 ЛЬДИНА 60

Карачаевский конный завод
Кар., 1966 г., в Карачаевском конном заводе.

0248 Ладан (0111 Лувр — 2449 Дегонация).
3688 Дикобра (340 Добрый — 3509 Берданка).

157—166—192—18,5; 6, 9, 7, —, —;	элита, 1980 г.
1970, т.-гн. к. 62	от 700 Звездочета
1971, т.-гн. к. Издевка 77	от 0291 Избача
1972, вор. к. 77	от 700 Звездочета
1973, т.-гн. ж. 24	от 617 Ансамбля
1974, кар. к. 81	от т. ж.
1975, т.-гн. к. 44	от т. ж.
1976, т.-гн. к. Альфа 81	от т. ж.
1977, гн. к. Аляска 83	от т. ж.
1978, гн. ж. 45	от 611 Азарта
1979, холоста	от т. ж.
1980, гн. ж. 105	от 682 Дуба
1981, кар. ж. Ильгар 112	от 0295 Ила
1982, гн. к. Анопелла 92	от 611 Азарта
1983, вор. к. Амбула 115	от 618 Арбуза

5265 ЛЮСЯ 6

Совхоз «Красновосточный» Малокарачаевского р-на Карачаево-Черкесии
Гн.-чал., 1975 г., в совхозе «Красновосточный».

Даусуз.
Долина.

152—197—19,5; 6, 9, 4, —, —; 1-й класс, 1983 г.

5266 ЛЮТАЯ 104

Карачаевский конный завод
Т.-гн., 1978 г., в Карачаевском конном заводе.

0313 Ледник (0251 Лес — 3768 Дыба).
4809 Ада (617 Ансамбль — 3673 Демобилизация).

156—200—20; 6, 9, 5, —, —;	1-й класс, 1986 г.
1983, вор. к. Болгария 010	от Блиндажа, вор., 1975 г.
1984, гн. к. Артель 09	от 622 Атома
1985, гн. к. 123	от т. ж.

5267 ЛЮТАЯ 101

Совхоз «Лабинский» Урупского р-на Карачаево-Черкесии
Гн., 1978 г., в Малокарачаевском конном заводе.

0313 Ледник (0251 Лес — 3768 Дыба).
4809 Ада (617 Ансамбль — 3673 Демобилизация).

147—149—181—19; 6, 5, 6, —, —; 1-й класс, 1983 г.

5268 ЛЯНА 67

Совхоз «Холоднородниковский» Прикубанского р-на Карачаево-Черкесии
Гн., 1978 г., в совхозе «Холоднородниковский».

641 Далхат (Дон, гн., 1959 г.— Марика, гн., 1955 г.).
5269 Мушка (Дунай, гн., 1965 г.— 4966 Гренада).

149—174—18,5; 7, 5, 5, —, —; 1-й класс, 1983 г.
1984, гн. к. от 0314 Либерала

5269 МУШКА 36

Совхоз «Холоднородниковский» Прикубанского р-на Карачаево-Черкесии
Гн., 1972 г., в совхозе «Холоднородниковский».

Дунай 17, гн., 1965 г. (660 Дизель — Гитара, гн., 1960 г., н.п.).
4966 Гренада (Град, гн., 1952 г.— Артистка, гн., 1957 г.).

156—183—20; 7, 8, 7, —, —; элита, 1983 г.
1978, гн. к. Ляна 67 от 641 Далхата
1979, гн. ж. Байкал от 669 Диска
1980, гн. к. Дорожка 8 от 641 Далхата
1981, гн. к. Долина 4 от т. ж.
1982, гн. к. от т. ж.
1983, слаборожд. от т. ж.

5270 ОБОЙМА 22

Колхоз им. Красных партизан Прикубанского р-на Карачаево-Черкесии
Вор., 1963 г., в колхозе им. Красных партизан.

410 Отважный (213 Орлик — 1844 Ордынка).
5220 Кукушка (517 Крон — Краля 62, т.-гн., 1956 г.).

148—185—18,5; 8, 6, 7, —, —; элита, 1983 г.
1975, холоста от 719 Корда
1976, вор. ж. 30 от т. ж.
1977, гн. ж. 9 от 654 Дерзкого
1978, т.-гн. к. 12 от 729 Оклика
1979, холоста от 654 Дерзкого
1980, т.-гн. к. 14 от т. ж.
1981, вор. к. 12 от 719 Корда
1982, гн. к. 40 от 700 Звездочета

5271 ОДА 22

Колхоз им. Красных партизан Прикубанского р-на Карачаево-Черкесии
Т.-гн., 1974 г., в колхозе им. Красных партизан.

729 Оклик (410 Отважный — 3936 Коммерция).
5296 Радуга (483 Валет — 3906 Карточка).

154—195—19; 8, 8, 7, —, —; элита, 1983 г.
1979, холоста от 654 Дерзкого
1980, гн. ж. 1 от 719 Корда
1981, вор. к. 22 от 654 Дерзкого
1982, гн. к. 2 от 700 Звездочета
1983, гн. ж. 15 от в пр. 3318 Запева

5272 ОЗОРНАЯ 26

Колхоз им. Красных партизан Прикубанского р-на Карачаево-Черкесии
Вор., 1966 г., в колхозе им. Красных партизан.

410 Отважный (213 Орлик — 1844 Ордынка).
3735 Дотация (157 Дон — Капля, вор., 1941 г.).

149—180—18; 8, 6, 6, —, —; 1-й класс, 1980 г.
1974, вор. к. 44 от 719 Корда

1975, вор. к. 44	от т. ж.
1976, гн. к. 44	от 654 Дерзкого
1977, холоста	от т. ж.
1978, т.-гн. к. 40	от т. ж.
1979, холоста	от 719 Корда
1980, гн. ж. 43	от т. ж.
1981, вор. к. 28	от т. ж.

5273 ОЗОРНАЯ 93

Совхоз «Джегутинский» Усть-Джегутинского р-на Карачаево-Черкесии Сер., 1972 г., в совхозе «Джегутинский».

Орлик.
Крутая.

158—195—20; 6, 9, 7, —, —;	элита, 1980 г.
1977, сер. к. Измена	от 0298 Импульса
1978, гн. к. Казань	от 712 Кайрата
1979, холоста	от т. ж.
1980, гн. ж. Князь	от т. ж.
1981, сер. ж. Козырь	от т. ж.

5274 ОКРАИНА 110

Совхоз «Джегутинский» Усть-Джегутинского р-на Карачаево-Черкесии Вор., 1978 г., в совхозе «Джегутинский».

729 Оклик (410 Отважный — 3936 Коммерция).

Бурка 111, вор., 1972 г. (Буксир, вор., 1967 г. от ч/в Бинома и 0932 Исландии — Рита, гн., н.п.).

150—179—19; 7, 7, 6, —, —;	элита, 1983 г.
----------------------------	----------------

5275 ОЛИМПИА 10

Колхоз им. Красных партизан Прикубанского р-на Карачаево-Черкесии Вор., 1978 г., в колхозе им. Красных партизан.

729 Оклик (410 Отважный — 3936 Коммерция).

5079 Достойная (660 Дизель — Осниа, гн., 1964 г.).

153—180—19.5; 7, 8, 7, —, —;	элита, 1983 г.
1982, т.-гн. ж. 17	от 700 Звездочета
1983, т.-гн. к. 14	от 719 Корда
1984, гн. к. 16	от т. ж.

5276 ОЛЬХА 18

Колхоз им. Красных партизан Прикубанского р-на Карачаево-Черкесии Гн., 1966 г., в колхозе им. Красных партизан.

410 Отважный (213 Орлик — 1844 Ордынка).

Гидра 60, вор., 1954 г. (320 Граб — 2633 Какуга).

152—185—20; 6, 8, 7, —, —;	элита, 1980 г.
1975, гн. к. 26	от 729 Оклика
1976, холоста	от 719 Корда
1977, гн. ж. 23	от 654 Дерзкого
1978, вор. к. 44	от 719 Корда
1979, вор. к. 4	от т. ж.
1980, холоста	от т. ж.
1981, гн. к. 20	от т. ж.
1982, гн. к. 4	от 700 Звездочета

5277 ОПЕРА 8

Колхоз им. Красных партизан Прикубанского р-на Карачаево-Черкесии Гн., 1974 г., в колхозе им. Красных партизан.

729 Оклик (410 Отважный — 3936 Коммерция).

5210 Коса (514 Корпус — Астра 42, гн., 1957 г.).

149—185—18.5; 7, 6, 6, —, —;	1-й класс, 1980 г.
1979, рыж. ж. 11	от 654 Дерзкого
1980, холоста	от т. ж.
1981, гн. к. 26	от 719 Корда

1982, вор. к. 26
1983, вор. к. 28
1984, гн. к. 40

от в пр. 3318 Запева
от 719 Корда
от т. ж.

5278 ОПЕРА 14

Колхоз им. Красных партизан Прикубанского р-на Карачаево-Черкесии
Вор., 1978 г., в колхозе им. Красных партизан.

729 Оклик (410 Отважный — 3936 Коммерция).

5281 Опытная (410 Отважный — 0821 Азочка).

151—182—19; 6, 7, 6, —, —;

1982, холоста

1983, вор. ж.

1984, аборт

1-й класс, 1983 г.

от в пр. 3318 Запева

от т. ж.

от 719 Корда

5279 ОПОРА 62

Колхоз им. Красных партизан Прикубанского р-на Карачаево-Черкесии
Гн., 1960 г., в колхозе им. Красных партизан.

410 Отважный (213 Орлик — 1844 Ордынка).

3928 Коварная (383 Крым — 1840 Окучка).

150—190—19; 8, 8, 9, —, —;

1975, вор. к. 16

1976, холоста

1977, вор. к. 40

1978, рыж. ж. 11

1979, вор. к. 32

1980, аборт

1981, холоста

1982, вор. ж. 53

элита, 1980 г.

от 719 Корда

от т. ж.

от 654 Дерзкого

от 729 Оклика

от 654 Дерзкого

от 719 Корда

от т. ж.

от в пр. 3318 Запева

5280 ОПОРА 22

Колхоз им. Красных партизан Прикубанского р-на Карачаево-Черкесии
Т.-гн., 1963 г., в колхозе им. Красных партизан.

410 Отважный (213 Орлик — 1844 Ордынка).

4142 Онега (530 Охотник — Азалия 34, гн., 1949 г.).

149—180—18.5; 9, 6, 7, —, —;

1975, гн. к. 42

1976, вор. ж. 11

1977, кар. ж. 15

1978, гн. к. 48

1979, вор. ж. 13

1980, гн. ж. 25

элита, 1980 г.

от 719 Корда

от т. ж.

от 654 Дерзкого

от 729 Оклика

от 719 Корда

от т. ж.

5281 ОПЫТНАЯ 20

Колхоз им. Красных партизан Прикубанского р-на Карачаево-Черкесии
Т.-гн., 1960 г., в колхозе им. Красных партизан.

410 Отважный (213 Орлик — 1844 Ордынка).

0821 Азочка (410 Отважный — Азалия, гн., 1946 г.).

149—185—19; 8, 7, 9, —, —;

1975, вор. к. 42

1976, т.-гн. ж. 8

1977, вор. ж. 33

1978, холоста

1979, вор. к. 12

1980, аборт

элита, 1980 г.

от 719 Корда

от т. ж.

от 654 Дерзкого

от 729 Оклика

от 719 Корда

от т. ж.

5282 ОРБИТА 21

Совхоз «Джегутинский» Усть-Джегутинского р-на Карачаево-Черкесии
Сер., 1973 г., в совхозе «Джегутинский».

Орлик, кар., 1965 г. (Огдар от Орлика и Калины — Глухая от Граба и Гневной).
Крутая, сер., 1963 г., н.п.

149—188—19; 6, 7, 7, —, —;

1978, сер. к. Кормилица

1979, холоста

1980, т.-гн. ж. Корд

элита, 1980 г.

от 712 Кайрата

от т. ж.

от т. ж.

5283 ОРБИТА 56

Совхоз «Верхнекубанский» Карачаевского р-на Карачаево-Черкесии
Гн., 1979 г., в совхозе «Верхнекубанский».

734 Отрок (729 Оклик — 5008 Дельта).

Азалия, гн., 1964 г. (473 Берег — коб. н.п.).

150—156—184—19,5; 7, 7, 6, —, —; элита, 1985 г.

5284 ОРЛИЦА 40

Колхоз им. Красных партизан Прикубанского р-на Карачаево-Черкесии
Гн., 1975 г., в колхозе им. Красных партизан.

729 Оклик (410 Отважный — 3936 Коммерция).

Краса 74, кар., 1966 г. (514 Корпус — Сорока, кар., 1958 г. от Граба и
4130 Озаренной).

150—180—19; 6, 7, 6, —, —; 1-й класс, 1980 г.
1979, холоста от 654 Дерзкого
1980, вор. ж. 33 от 719 Корда
1981, рыж. ж. 29 от т. ж.
1982, гн. ж. 43 от 700 Звездочета
1983, т.-гн. к. 2 от в пр. 3318 Запева
1984, гн. ж. 1 от 719 Корда

5285 ОРСА 62

Колхоз им. Красных партизан Прикубанского р-на Карачаево-Черкесии
Вор., 1978 г., в колхозе им. Красных партизан.

729 Оклик (410 Отважный — 3936 Коммерция).

5204 Клетка (517 Крон — 5251 Лётка).

152—180—19; 7, 8, 9, —, —; элита, 1983 г.
1982, гн. ж. 45 от 654 Дерзкого
1983, вор. ж. 1 от т. ж.
1984, т.-гн. к. 8 от 719 Корда

5286 ОРСА 110

Совхоз «Джегутинский» Усть-Джегутинского р-на Карачаево-Черкесии
Вор., 1978 г., в совхозе «Джегутинский».

729 Оклик (410 Отважный — 3936 Коммерция).

Кровля, т.-гн., 1970 г. (711 Казават — Снежинка, гн., н.п.).

150—179—19; 6, 9, 7, —, —; элита, 1980 г.
1982, вор. к. от 712 Кайрата

5287 ОРХИДЕЯ 24

Колхоз им. Красных партизан Прикубанского р-на Карачаево-Черкесии
Вор., 1978 г., в колхозе им. Красных партизан.

729 Оклик (410 Отважный — 3936 Коммерция).

5214 Краля (514 Корпус — 3587 Вата).

150—173—18,5; 7, 5, 6, —, —; 1-й класс, 1983 г.
1982, гн. ж. 9 от 700 Звездочета
1983, вор. к. 24 от т. ж.
1984, вор. к. 24 от 719 Корда

5288 ОСА 20

Совхоз «Джегутинский» Усть-Джегутинского р-на Карачаево-Черкесии
Гн., 1968 г., в совхозе «Джегутинский».

Орлик.

Кружева.

159—190—20; 6, 9, 7, —, —; элита, 1980 г.
1973, гн. ж. от 711 Казавата
1974, гн. ж. от т. ж.
1975, гн. к. от т. ж.
1976, т.-гн. ж. от т. ж.
1977, гн. к. от т. ж.

1977, гн. ж.	от т. ж.
1978, гн. к.	от т. ж.
1979, т.-гн. к.	от 712 Кайрата
1980, вор. к.	от т. ж.
1981, т.-гн. ж.	от т. ж.
1982, т.-гн. к.	от т. ж.

5289 ОСЕТИНКА 12

Колхоз им. Красных партизан Прикубанского р-на Карачаево-Черкесии
Гн., 1974 г., в колхозе им. Красных партизан.

729 Оклик (410 Отважный — 3936 Коммерция).

5106 Дума (660 Дизель — 0821 Азочка).

149—173—18,5; 6, 7, 6, —, —;	1-й класс, 1980 г.
1979, холоста	от 654 Дерзкого
1980, вор. к.	от 719 Корда
1981, вор. ж. 21	от т. ж.
1982, вор. ж. 49	от 700 Звездочета
1983, бул. ж. 21	от 719 Корда
1984, вор. к. 32	от т. ж.

5290 ОСИНА 28

Колхоз им. Красных партизан Прикубанского р-на Карачаево-Черкесии
Вор., 1963 г., в колхозе им. Красных партизан.

514 Корпус (Ковбой, вор., 1949 г.—1840 Окучка).

Сорока, кар., 1958 г. (320 Граб — 4130 Озаренная).

147—190—19; 9, 6, 8, —, —;	элита, 1980 г.
1975, вор. ж. 15	от 719 Корда
1976, зол.-гн. ж. Оксфорд 31	от 729 Оклика
1977, аборт	от 654 Дерзкого
1978, гн. к.	от т. ж.
1979, т.-гн. к.	от 712 Кайрата
1980, вор. к.	
1981, т.-гн. ж.	от т. ж.
1982, т.-гн. к.	от т. ж.

5291 ОТАВА 40

Колхоз им. Красных партизан Прикубанского р-на Карачаево-Черкесии
Гн., 1978 г., в колхозе им. Красных партизан.

729 Оклик (410 Отважный — 3936 Коммерция).

5217 Крошка (517 Крон — 3907 Каска).

150—176—18; 6, 7, 7, —, —;	элита, 1983 г.
1982, бул. ж. 3	от 700 Звездочета
1983, т.-гн. к. 8	от в пр. 3318 Запева
1984, вор. ж. 5	от 719 Корда

5292 ОТВАГА 42

Колхоз им. Красных партизан Прикубанского р-на Карачаево-Черкесии
Вор., 1978 г., в колхозе им. Красных партизан.

729 Оклик (410 Отважный — 3936 Коммерция).

5202 Кастра (514 Корпус — 4247 Строгая).

148—168—19; 7, 6, 6, —, —;	1-й класс, 1983 г.
1982, т.-гн. к. 44	от 654 Дерзкого
1983, вор. к. 6	от 719 Корда
1984, т.-гн. к. 14	от т. ж.

5293 ОТВАЖНАЯ 12

Колхоз им. Красных партизан Прикубанского р-на Карачаево-Черкесии
Вор., 1978 г., в колхозе им. Красных партизан.

729 Оклик (410 Отважный — 3936 Коммерция).

4961 Волна (483 Валет — Ограда 44, гн., 1950 г.).

150—180—19; 7, 7, 8, —, —; элита, 1983 г.
1982, гн. ж. 41 от 700 Звездочета
1983, холоста от 719 Корда
1984, вор. к. 20 от т. ж.

5294 ОТЕЛЛА 16

Колхоз им. Красных партизан Прикубанского р-на Карачаево-Черкесии
Вор., 1976 г., в колхозе им. Красных партизан.

729 Оклик (410 Отважный — 3936 Коммерция).

5082 Драгва (660 Дизель — 5281 Опытная).

152—185—19; 7, 8, 8, —, —; элита, 1980 г.
1980, холоста от 719 Корда
1981, вор. к. 28 от т. ж.
1982, гн. ж. 59 от 700 Звездочета
1983, гн. к. 20 от в пр. 3318 Запева

5295 ОХРА 32

Колхоз им. Красных партизан Прикубанского р-на Карачаево-Черкесии
Вор., 1962 г., в колхозе им. Красных партизан.

410 Отважный (213 Орлик — 1844 Ордынка).

Радуга 52, вор., 1951 г. (104 Бендер — Марина 76, т.-гн., 1945 г., н.п.).

152—188—19; 8, 7, 7, —, 7; элита, 1980 г.

5296 РАДУГА 24

Колхоз им. Красных партизан Прикубанского р-на Карачаево-Черкесии
Гн., 1960 г., в колхозе им. Красных партизан.

483 Валет (Абрек-Заур, св.-гн., 1938 г. — 4279 Точка).

3623 Гитара (320 Граб — 3906 Карточка).

152—180—19; 7, 8, 6, —, —; элита, 1980 г.
1975, вор. к. 8 от 719 Корда
1976, т.-гн. ж. 21 от 729 Оклика
1977, гн. к. 42 от 654 Дерзкого
1978, холоста от т. ж.
1979, вор. ж. 31 от 719 Корда
1980, рыж. к. от т. ж.

5297 САРАНЧА

Колхоз «Октябрь» Зеленчукского р-на Карачаево-Черкесии
Гн., 1973 г., в колхозе «Октябрь».

Идеал 13, гн., 1964 г. (0241 Избач — Блестка 16, гн., 1957 г., н.п.).
Быстрая 15.

156—185—19,5; 5, 9, 5, —, —; 1-й класс, 1983 г.

5298 СЫБЫРТХЫ 59

Совхоз «Терезинский» Малокарачаевского р-на Карачаево-Черкесии
Вор., 1969 г., в совхозе «Терезинский».

Задачник, гн., 1959 г. (463 Асбест — коб. н.п.).
Сыбырлы, вор., 1961 г. (463 Асбест — кар. коб. н.п.).

151—196—19; 6, 8, 5, —, —;	1-й класс, 1980 г.
1973, вор. ж. Сапар	эт 0271 Бийска
1974, вор. ж. Санград	от т. ж.
1975, вор. к. Сыйсыз	от т. ж.
1976, холоста	от 0311 Лайнера
1977, вор. ж. Салпычык	от т. ж.
1978, вор. к. Сокур	от 0328 Сигнала
1979, вор. ж. Стремя	от т. ж.
1980, холоста	от т. ж.
1981, вор. ж. Сарычач	от т. ж.

5299 ТЕБЕРДА 55

Совхоз «Холоднородниковский» Прикубанского р-на Карачаево-Черкесии
Вор., 1976 г., в совхозе «Холоднородниковский».

Дунай 17, гн., 1965 г. (660 Дизель — Гитара, гн., 1960 г.).
4998 Двойка (498 Дукат — Крошка, вор., 1955 г.).

150—174—18,5; 7, 6, 7, —, —;	элита, 1984 г.
1984, т.-гн. к.	от 0314 Либерала

5300 ТИРИ 49

Совхоз «Терезинский» Малокарачаевского р-на Карачаево-Черкесии
Гн., 1969 г., в совхозе «Терезинский».

Задачник (463 Асбест — коб. н.п.).
Тамаша (Бархат 47, вор., 1957 г., от 0106 Ландшафта и коб. н.п. — Гаклю, гн.,
1954 г., н.п.).

153—189—19,5; 5, 9, 4, —, —;	1-й класс, 1980 г.
1973, гн. ж. Барбарис	от 0271 Бийска
1974, аборт	от т. ж.
1975, холоста	от т. ж.
1976, гн. ж. Бербер	от т. ж.
1977, гн. к. Барбара	от 0311 Лайнера
1978, гн. ж. Тумб	от т. ж.
1979, гн. к. Тебе	от т. ж.
1980, гн. к. Текечик	от 0328 Сигнала
1981, т.-гн. ж. Самбур	от т. ж.

5301 УКРАИНА 3

Колхоз «Октябрь» Зеленчукского р-на Карачаево-Черкесии
Рыж., 1977 г., в колхозе «Октябрь».

Идеал 13, гн., 1964 г. (0241 Избач — Блестка 16, гн., 1957 г., н.п.).
Щука 20, т.-гн., 1963 г. (496 Дрозд — Булка 18, н.п.).

150—175—19; 5, 5, 6, —, —;	1-й класс, 1983 г.
----------------------------	--------------------

5302 ЧАЙКА 216

Колхоз «Октябрь» Зеленчукского р-на Карачаево-Черкесии
Вор., 1965 г., в колхозе «Октябрь».

496 Дрозд (090 Детектор — 3664 Дебютка).
Крымка 34, гн., 1957 г., н. п.

150—194—19,5; 6, 7, 7, —, —;

элита, 1974 г.

5303 ЧАЛКА 02

Совхоз «Холоднородниковский» Прикубанского р-на Карачаево-Черкесии
Вор., 1970 г., в совхозе «Холоднородниковский».

Дунай 17, гн., 1965 г. (660 Дизель — Гитара, гн., 1960 г., н. п.).
4998 Двойка (498 Дукат — Крошка, вор., 1955 г.).

156—174—19,5; 7, 7, 7, —, —;
1981, вор. к. Дунайка 25
1982, холоста
1983, т.-гн. к.

элита, 1983 г.
от 641 Далхата
от т. ж.
от 0314 Либерала

Ж Е Р Е Б Ц Ы
АНГЛО-КАБАРДИНСКИЕ
И АНГЛО-КАРАЧАЕВСКИЕ
(0258—0343)

0258 АЛЬМАНАХ 36

Колхоз «Знамя коммунизма» Зеленчукского р-на Карачаево-Черкесии
Гн., 1981 г., в Карачаевском конном заводе.

620 Асуан (617 Ансамбль — 4841 Алмазная).

01422 Ловля (0315 Лиходей — 0999 Лимба).

158—179—19; 8, 8, 7, —, —; элита, 1984 г.

0259 АЛЬТАИР

Колхоз им. Красных партизан Прикубанского р-на Карачаево-Черкесии
Рыж., 1978 г., в колхозе им. Красных партизан.

Ч/в Атлас, гн., 1972 г. (3005 Анилин — 2735 Антарктида).

5295 Охра (410 Отважный — Радуга 52, вор., 1951 г.).

158—178—20; 8, 8, 7, —, —; элита, 1982 г.

0260 АРБИТР 2

Карачаевский конный завод
Кар., 1967 г., в Карачаевском конном заводе.

Ч/в 3053 Арифметик (2996 Фактотум — 1758 Артерия).

0886 Идиллия (0245 Исполни — 0984 Леска).

158—160—188—20; 8, 9, 8, —, —; элита, 1980 г.

0261 АРБИЧ 25

Малкинский конный завод
Гн., 1966 г., в Малкинском конном заводе.

617 Ансамбль (461 Арбат — 0554 Бетти).

01358 Истина (0188 Индекс — 0499 Апелляция).

159—159—184—21,5; 7, 9, 8, —, 8; элита, 1981 г.

Аттестат 1-й степени на ВДНХ СССР в 1972 г.

0262 АРБИЧ

Кабардино-Балкарская Государственная заводская конюшня
Т.-гн., 1976 г., в колхозе «Зарагич» Советского р-на Кабардино-Балкарии.

0282 Гималай (в пр. ч/в 1948 Гастролер — 0918 Ималка).

Дамка, сер., 1968 г. (Казбич, вор., 1959 г., н. п. — Вита, сер., 1963 г., н. п.).

150—170—18,5; 7, 8, 8, —, —; 1-й класс, 1978 г.

0263 БАБИТ 55

Совхоз им. О. Касаева Карачаевского р-на Карачаево-Черкесии
Т.-гн., 1972 г., в Карачаевском конном заводе.

0269 Бережной (в пр. ч/в 892 Бином — 0910 Изобильная).
01312 Изольда (0188 Индекс — 0967 Ласка).

154—181—20; 7, 7, 6, —, —;

1-й класс, 1983 г.

0264 БАЙКАЛ

Совхоз «Красновосточный» Карачаевского р-на Карачаево-Черкесии
Вор., 1975 г., в совхозе «Красновосточный».

0266 Балет (0269 Бережной — Лаванда, вор., 1961 г.).
Тамара, т.-гн., 1968 г., н.п.

159—184—19,5; 6, 7, 7, —, —;

1-й класс, 1983 г.

0265 БАЛЕТ 67

Майкопская Государственная заводская конюшня
Гн., 1963 г., в Карачаевском конном заводе.

Ч/в Бином, кар., 1956 г. (1760 Миус — 892 Бадензерин).
01014 Листопадка (0111 Лувр — 0343 Персида).

158—158—190—19,5; 8, 8, 8, —, 8;

элита, 1968 г.

0266 БАЛЕТ 50

Совхоз «Красновосточный» Карачаевского р-на Карачаево-Черкесии
Вор., 1971 г., в Карачаевском конном заводе.

0269 Бережной (в пр. ч/в 892 Бином — 0910 Изобильная).
Лаванда, вор., 1961 г. (0111 Лувр — ч/в 1725 Амплитуда).

161—190—20; 8, 9, 7, —, —;

элита, 1983 г.

0267 БАЛТИК 2

Карачаевский конный завод
Т.-гн., 1971 г., в Карачаевском конном заводе.

Ч/в Бином, кар., 1956 г. (1760 Миус — 892 Бадензерин).
0941 Исходная (ч/в 1658 Историк — 1491 Дешевка).

162—185—20,5; 8, 8, 7, —, —;

элита, 1976 г.

0268 БАШЛЫК 6

Малкинский конный завод
Гн., 1978 г., в Малкинском конном заводе.

0261 Арбич (617 Ансамбль — 01358 Истина).
01080 Амбула (0149 Ахтыр — 0962 Лампа).

157—156—176—20; 7, 7, 8, —, —;

1-й класс, 1984 г.

0269 БЕРЕЖНОЙ 79

Карачаевский конный завод
Кар., 1962 г., в Карачаевском конном заводе.

Ч/в Бином, кар., 1956 г. (1760 Миус — 892 Бадензерин).
0910 Изобильная (ч/в 1658 Историк — 1358 Бирма).

158—184—20,5; 7, 9, 7, —, 7;

1-й класс, 1971 г.

0270 БИЗОН 1

Кабардино-Балкарская Государственная заводская конюшня
Вор., 1972 г., в Карачаевском конном заводе.

Ч/в Бином, кар., 1956 г. (1760 Миус — 892 Бадензерин).
Извилина 42, т.-гн., 1959 г. (ч/в 1658 Историк — 0281 Ливня).

157—177—19,5; 8, 9, 8, —, —;

элита, 1974 г.

0271 БИЙСК 5

Совхоз «Терезинский» Карачаевского р-на Карачаево-Черкесии
Гн., 1964 г., в Карачаевском конном заводе.

Ч/в **Бином**, кар., 1956 г. (1760 Миус — 892 Бадензерин).
0926 **Индустрия** (ч/в 1658 Историк — 2424 Дада).

161—188—20; 8, 9, 8, —, —; элита, 1971 г.

0272 БРИЗ 78

Малкинский конный завод
Т.-гн., 1962 г., в Карачаевском конном заводе.

Ч/в **Бином**, кар., 1956 г. (1760 Миус — 892 Бадензерин).
0893 **Изба** (ч/в 1658 Историк — 1351 Бетси).

162—185—19,5; 9, 7, 8, —, —; элита, 1967 г.

0273 БУФЕР 57

Кабардино-Балкарская Государственная заводская конюшня
Гн., 1977 г., в Карачаевском конном заводе.

0269 **Бережной** (в пр. ч/в 892 Бином — 0910 Изобильная).
01562 **Фортуна** (ч/в 3040 Фельетон — 3768 Дыба).

153—180—19,5; 8, 7, 8, —, —; элита, 1980 г.

0274 БЮДЖЕТ 8

Совхоз «Красногорский» Усть-Джегутинского р-на Карачаево-Черкесии
Вор., 1965 г., в Карачаевском конном заводе.

Ч/в **Бином**, кар., 1956 г. (1760 Миус — 892 Бадензерин).
1545 **Душка** (136 Далхат — 2089 Шапира).

154—172—19,5; 8, 6, 7, —, —; 1-й класс, 1981 г.

0275 ВОСТОК

Кабардино-Балкарская Государственная заводская конюшня
Вор., 1979 г., в совхозе «Кичмалкинский» Зольского р-на Кабардино-Балкарии.

Вымпел, гн., 1970 г. (в пр. ч/в 2230 Льгов — Васка, гн., 1964 г., н.п.).
Тамара, гн., 1967 г. (Марс, гн., 1959 г., н.п. — 4281 Трапа).

154—181—19; 8, 7, 8, —, —; элита, 1983 г.

0276 ГАМБИТ 14

Дагестанская Государственная заводская конюшня
Кар., 1975 г., в колхозе «Нартан» Чегемского р-на Кабардино-Балкарии.

Гарнир, гн., 1969 г. (в пр. ч/в 2230 Льгов — Июнька, гн., 1970 г., н.п.).
Пломба, гн., 1969 г. (Заряд, н.п. — Пулька, гн., н.п.).

157—179—19,5; 7, 8, 8, —, —; элита, 1978 г.

0277 ГЕНИЙ 15

Карачаевский конный завод
Гн., 1965 г., в Карачаевском конном заводе.

Ч/в 2962 **Гараж** (1238 Агрегат — 2056 Гуманная).
0919 **Имба** (ч/в 1658 Историк — 1366 Бодрая).

161—186—20,5; 7, 9, 8, —, —; элита, 1980 г.

0278 ГЕПАРД 9

Майкопская Государственная заводская конюшня
Т.-гн., 1975 г., в Малкинском конном заводе.

Ч/в **Гидропон**, т.-гн., 1966 г. (3032 Перпл Перилл — 3282 Гагра).
01453 **Радиограмма** (ч/в 2990 Робот — 2424 Дада).

164—182—20,5; 9, 8, 8, —, —; элита, 1979 г.

0279 ГЕРИМЕС 21

Малкинский конный завод
Кар., 1972 г., в Малкинском конном заводе.

Ч/в Гидропон, т.-гн., 1966 г. (3032 Перпл Перилл — 3282 Гагра).
01295 Идеалистка (0188 Индекс — 0993 Лига).

163—169—196—21,5; 8, 9, 9, —, 8; элита, 1984 г.
Чемпион ВДНХ СССР в 1980 г.

0280 ГЕРКУЛЕС 19

Дагестанская Государственная заводская конюшня
Гн., 1973 г., в Малкинском конном заводе.

Ч/в Гастролер, гн., 1964 г. (2988 Регистратор — 1948 Гастроль).
01256 Дудка (0235 Дар — 0861 Диадема).

160—185—20; 8, 8, 7, —, —; элита, 1978 г.

0281 ГИГАНТ 8

Совхоз «Красновосточный» Малокарачаевского р-на Карачаево-Черкесии
Гн., 1966 г., в Карачаевском конном заводе.

495 Дробовик (348 Дубочек — 3534 Бодрая).
0938 История (ч/в 1658 Историк — 3067 Таблетка).

162—189—20; 8, 9, 8, —, —; элита, 1971 г.

0282 ГИМАЛАЙ 18

Кабардино-Балкарская Государственная заводская конюшня
Гн., 1970 г., в Малкинском конном заводе.

Ч/в Гастролер, гн., 1964 г. (2988 Регистратор — 1948 Гастроль).
0918 Ималка (0188 Индекс — 0985 Лестная).

162—180—20; 7, 9, 8, —, —; элита, 1975 г.

0283 ДАРЬЯЛ

Кабардино-Балкарская Государственная заводская конюшня
Т.-гн., 1975 г., в Карачаевском конном заводе.

Ч/в Дигор, гн., 1964 г. (2988 Регистратор — 2906 Дубрава).
5254 Лицедея (0248 Ладан — 3664 Дебютка).

158—191—20; 8, 9, 8, —, —; элита, 1980 г.

0284 ДЕЛЬФИН 10

Майкопская Государственная заводская конюшня
Гн., 1973 г., в Карачаевском конном заводе.

Ч/в Дигор, гн., 1964 г. (2988 Регистратор — 2906 Дубрава).
01021 Лопасня (0111 Лувр — 0370 Секунда).

158—158—189—20; 9, 9, 8, —, —; элита, 1977 г.

0285 ДИПЛОМ 99

Майкопская Государственная заводская конюшня
Гн., 1966 г., в Карачаевском конном заводе.

495 Дробовик (348 Дубочек — 3534 Бодрая).
Ласка, т.-гн., 1959 г. (0111 Лувр — 0383 Систола).

155—185—19,5; 8, 7, 8, —, —; элита, 1970 г.

0286 ЗАГОРСК

Кабардино-Балкарская Государственная заводская конюшня
Гн., 1976 г., в колхозе им. Чапаева Прохладненского р-на Кабардино-Балкарии

Райграс, т.-гн., 1970 г. (ч/в Радовид, кар., 1955 г. от Аквино и Рады — 0894 Из-
балованная).

Зоя 1, гн., 1972 г. (Казбек, т.-гн., 1966 г. — Атака, гн., 1962 г., и п.).

152—180—19; 7, 7, 7, —, —; 1-й класс, 1979 г.

0287 ЗАМАН 12

Кабардино-Балкарская Государственная заводская конюшня
Вор., 1969 г., в Малкинском конном заводе.

502 Заряд (458 Алдан — 2424 Дада).

01544 Трагедия (в пр. ч/в 957 Телевизор — 3661 Дебелая).

160—187—20,5; 8, 9, 8, —, —; элита, 1976 г.

0288 ЗЛОТ 109

Майкопская Государственная заводская конюшня.
Вор., 1975 г., в Карачаевском конном заводе.

700 Звездочет (505 Зураб — 3646 Дастархан).

01398 Лещина (0315 Лиходей — 0930 Иорданка).

151—176—19,5; 8, 7, 9, —, —; элита, 1978 г.

0289 ИДЕАЛ 27

Совхоз им. О. Касаева Карачаевского р-на Карачаево-Черкесии
Гн., 1974 г., в Карачаевском конном заводе.

0295 Ил (0188 Индекс — 0955 Лагуна).

4990 Даурия (495 Дробовик — 3383 Армада).

154—181—19,5; 6, 7, 7, —, —; 1-й класс, 1979 г.

0290 ИДЕОЛОГ 63

Карачаевский конный завод
Гн., 1963 г., в Карачаевском конном заводе.

Ч/в 1658 Историк (522 Инферно — 728 Свирель).

01028 Люлька (Лоск 24, вор., 1942 г. — 0292 Лицензия).

158—158—183—19,3; 9, 9, 9, —, —; элита, 1970 г.

0291 ИЗБАЧ 20

Карачаевский конный завод
Гн., 1965 г., в Карачаевском конном заводе.

Ч/в 1658 Историк (522 Инферно — 728 Свирель).

Бедовая 92, гн., 1961 г. (в пр. ч/в 892 Бином — 1491 Дешевка).

160—186—20,5; 7, 9, 7, —, —; элита, 1971 г.

0292 ИЗМЕРИТЕЛЬ 91

Карачаевский конный завод
Т.-гн., 1962 г., в Карачаевском конном заводе.

Ч/в 1658 Историк (522 Инферно — 728 Свирель).

01013 Листопадка (0111 Лувр — 0383 Сястола).

157—178—19,5; 8, 8, 8, —, —; элита, 1965 г.

0293 ИЗУМРУД

Совхоз «Тебердинский» Карачаевского р-на Карачаево-Черкесии
Т.-гн., 1973 г., в Карачаевском конном заводе.

0304 Иркутск (ч/в 1658 Историк — 01048 Свободная).

0878 Иголочка (ч/в 1658 Историк — 0984 Леска):

156—180—19,5; 8, 7, 8, —, —; элита, 1982 г.

0294 ИКАР

Кабардино-Балкарская Государственная заводская конюшня
Гн., 1973 г., в Карачаевском конном заводе.

0304 Иркутск (ч/в 1658 Историк — 01048 Свободная).

01070 Актриса (ч/в 3053 Арифметик — 0938 История).

153—179—19; 8, 7, 8, —, —; элита, 1976 г.

0295 ИЛ 80

Карачаевский конный завод
Гн., 1965 г., в Карачаевском конном заводе.

0188 Индекс (ч/в 1658 Историк — 1536 Дружба).

0955 Лагуна (0197 Лубок — 0180 Гипотеза).

161—189—20; 7, 8, 7, —, 7; 1-й класс, 1980 г.

0296 ИЛЛЮМИНАТОР

Ставропольская Государственная заводская конюшня
Гн., 1962 г., в Карачаевском конном заводе.

0245 Исполин (ч/в 1658 Историк — 0972 Лебеда).

0995 Лигатура (0111 Лувр — 0173 Гвива).

158—180—20; 8, 9, 8, —, —; элита, 1965 г.

0297 ИЛЬДОН 130

Кабардино-Балкарская Государственная заводская конюшня
Вор., 1975 г., в Карачаевском конном заводе.

0304 Иркутск (ч/в 1658 Историк — 01048 Свободная).

5017 Дерзость (348 Дубочек — 3796 Задорная).

158—177—19; 8, 8, 9, —, —; элита, 1977 г.

0298 ИМПУЛЬС 100

Совхоз «Джегутинский» Усть-Джегутинского р-на Карачаево-Черкесии
Гн., 1972 г., в Карачаевском конном заводе.

0304 Иркутск (ч/в 1658 Историк — 01048 Свободная).

01016 Лихва (ч/в 1701 Лукки — 0910 Изобильная).

158—185—21; 8, 9, 7, —, —; элита, 1980 г.

0299 ИНДИКАТОР 19

Малкинский конный завод
Т.-гн., 1962 г., в Малкинском конном заводе.

0188 Индекс (ч/в 1658 Историк — 1536 Дружба).

3384 Армада (79 Арсенал — 1785 Милица).

159—157—184—20,5; 7, 8, 6, —, —; 1-й класс, 1981 г.

0300 ИНДЫШ 37

Совхоз «Джегутинский» Усть-Джегутинского р-на Карачаево-Черкесии
Т.-гн., 1978 г., в совхозе «Джегутинский».

0298 Импульс (0304 Иркутск — 01016 Лихва).

01325 Ильза (0304 Иркутск — Легенда 124, вор., 1961 г.).

156—189—20; 7, 8, 8, —, —; элита, 1981 г.

0301 ИОРДАН 29

Совхоз им. О. Касаева Карачаевского р-на Карачаево-Черкесии
Гн., 1974 г., в Карачаевском конном заводе.

0304 Иркутск (ч/в 1658 Историк — 01048 Свободная).

01089 Артистка (ч/в 3053 Арифметик — 0942 Исходная).

159—183—19,5; 7, 7, 6, —, —; 1-й класс, 1985 г.

0302 ИПАТ 3

Кабардино-Балкарская Государственная заводская конюшня
Вор., 1975 г., в колхозе им. Мусукаева Баксанского р-на Кабардино-Балкарии.

Ислам 2, гн., 1959 г. (0245 Исполин — 01030 Люстра).

Пальма, вор., 1969 г. (Блокнот 1, гн., 1945 г., н.п. — Патина, вор., 1958 г., н.п.).

152—178—19,5; 8, 7, 7, —, —; 1-й класс, 1977 г.

0303 ИРБИС

Ставропольская Государственная заводская конюшня
Гн., 1962 г., в Карачаевском конном заводе.

Ч/в 1658 Историк (522 Инферно — 728 Свирель).
01048 Свободная (ч/в 1962 Слог — 1311 Байхо).

157—181—19,5; 8, 8, 8, —, —; элита, 1965 г.

0304 ИРКУТСК 75

Карачаевский конный завод
Гн., 1964 г., в Карачаевском конном заводе.

Ч/в 1658 Историк (522 Инферно — 728 Свирель).
01048 Свободная (ч/в 1962 Слог — 1311 Байхо).

162—194—20,5; 8, 9, 9, —, 8; элита, 1980 г.

Чемпион ВДНХ СССР 1981 г.

0305 ИСЛАМ 103

Карачаевский конный завод
Гн., 1956 г., в Карачаевском конном заводе.

Ч/в 1658 Историк (522 Инферно — 728 Свирель).
01029 Люлька (0111 Лувр — 0279 Летопись).

158—190—21; 8, 8, 7, —, —; элита, 1969 г.

0306 ИТОГ

Ставропольская Государственная заводская конюшня
Гн., 1962 г., в Карачаевском конном заводе.

Ч/в 1658 Историк (522 Инферно — 728 Свирель).
1956 Традиция (Талисман 33, гн., 1937 г.— Дивизия 621, гн., 1928 г.).

156—175—19,5; 8, 9, 7, —, —; элита, 1965 г.

0307 КРИСТАЛЛ

Колхоз им. Красных партизан Прикубанского р-на Карачаево-Черкесии
Кар., 1976 г., в колхозе им. Красных партизан.

719 Корд (517 Крон — 5295 Охра).
Ч/в 4048 Судьба (2416 Дерзкий — 2482 Спарта).

158—180—20; 8, 7, 8, —, —; элита, 1980 г.

0308 ЛАБИРИНТ 102

Карачаевский конный завод
Гн., 1965 г., в Карачаевском конном заводе.

0251 Лес (0111 Лувр — 0381 Сирена).
0934 Истина (ч/в 1658 Историк — 1948 Тихая).

157—178—19,5; 7, 8, 7, —, —; 1-й класс, 1968 г.

0309 ИСКЛЮЧЕН.**0310 ЛАБРАДОР 109**

Майкопская Государственная заводская конюшня
Гн., 1973 г., в Карачаевском конном заводе.

0315 Лиходей (ч/в 1701 Лукки — 0889 Изабелла).
3996 Лебедка (0197 Лубок — 1383 Брошюра).

156—158—179—19; 8, 8, 8, —, —; элита, 1976 г.

0311 ЛАЙНЕР 93

Совхоз «Терезинский» Карачаевского р-на Карачаево-Черкесии
Кар., 1970 г., в Карачаевском конном заводе.

1315 Лиходей (ч/в 1701 Лукки — 0889 Изабелла).

01099 Баллада (в пр. ч/в 892 Бином — 0674 Лесть).

160—190—21; 7, 9, 8, —, —; элита, 1981 г.

0312 ЛЕГЕНДАР 113

Совхоз «Тебердинский» Карачаевского р-на Карачаево-Черкесии
Вор., 1971 г., в Карачаевском конном заводе.

0251 Лес (0111 Лувр — 0381 Сирена).

Геодезия, вор., 1955 г. (ч/в 2415 Дербент — Гибкая).

162—175—21; 8, 7, 8, —, —; элита, 1976 г.

0313 ЛЕДНИК 29

Карачаевский конный завод
Вор., 1966 г., в Карачаевском конном заводе.

0251 Лес (0111 Лувр — 0381 Сирена).

3768 Дыба (348 Дубочек — 1329 Басня).

161—182—20,5; 8, 9, 9, —, —; элита, 1971 г.

0314 ЛИБЕРАЛ 42

Совхоз «Холоднородниковский» Прикубанского р-на Карачаево-Черкесии
Т.-гн., 1979 г., в Карачаевском конном заводе.

722 Лад (0248 Ладан — 3768 Дыба).

01400 Лиада (0313 Ледник — Изабелла 54, гн., 1963 г.).

160—190—20; 7, 8, 8, —, —; элита, 1984 г.

0315 ЛИХОДЕЙ 73

Карачаевский конный завод
Т.-гн., 1960 г., в Карачаевском конном заводе.

Ч/в 1701 Лукки (Ле-Ленита).

0889 Изабелла (ч/в 1658 Историк — 1319 Бальная).

157—186—20; 7, 8, 8, —, 8; элита, 1971 г.

0316 ЛОЗНЯК 128

Совхоз «Красногорский» Усть-Джегутинского р-на Карачаево-Черкесии
Т.-гн., 1965 г., в Карачаевском конном заводе.

0194 Легион (0111 Лувр — 0182 Гирлянда).

3811 Занда (166 Залог — 2468 Добрая).

167—183—20,5 8, 9, 8, —, —; элита, 1981 г.

0317 ПАВЛОДАР 20

Кабардино-Балкарская Государственная заводская конюшня
Вор., 1972 г., в Малкинском конном заводе.

Ч/в Порт-Суэц, гн., 1964 г. (2833 Эрос — 3008 Пагуба).

0951 Лава (0194 Легион — 3595 Вобла).

158—181—20; 8, 9, 8, —, —; элита, 1976 г.

0318 ПАРАД 1

Малкинский конный завод
Гн., 1967 г., в Малкинском конном заводе.

Ч/в 3031 Пандофелл (Солар Слиппер — Надик).

0734 Потеха (ч/в 1041 Пуур Мэн — 1942 Теплица).

164—168—187—21; 7, 8, 8, —, —; элита, 1981 г.

0319 ПРОГНОЗ

Чечено-Ингушская Государственная заводская конюшня
Гн., 1976 г., в совхозе «Былымский» Советского р-на Кабардино-Балкарии.

0317 Павлодар (в пр. ч/в 3008 Порт-Суэц — 0951 Лава).
Азорка 44, гн., 1969 г. (Зураб 10, гн., 1960 г., н.п. — Оттава 35, 1962 г., н.п.).

155—180—19; 7, 8, 8, —, —; элита, 1979 г.

0320 ПРОМЕТЕЙ

Кабардино-Балкарская Государственная заводская конюшня
Гн., 1978 г., в совхозе «Аушигерский» Советского р-на Кабардино-Балкарии.

0317 Павлодар (в пр. ч/в 3008 Порт-Суэц — 0951 Лава).
Азорка 44, гн., 1969 г. (Зураб 10, гн., 1960 г., н.п. — Оттава 35, 1962 г., н.п.).

154—179—19,5; 6, 7, 8, —, —; 1-й класс, 1983 г.

0321 ПЯТИГОРСК 18

Колхоз им. Ленина Зеленчукского р-на Карачаево-Черкесии
Кар., 1973 г., в Малкинском конном заводе.

0318 Парад (ч/в 3031 Пандофелл — 0734 Потеха).
01025 Луэна (0111 Лувр — 0483 Эскадра).

154—172—20; 7, 8, 8, —, —; элита, 1975 г.

0322 РАЙГРАС 14

Кабардино-Балкарская Государственная заводская конюшня
Т.-гн., 1970 г., в колхозе им. Чапаева Прохладненского р-на Кабардино-Балкарии.

Ч/в Радовид, кар., 1955 г. (Аквино, гн., 1948 г. — Рада, т.-гн., 1935 г.).
0896 Избалованная (0185 Измаил — 0137 Береста).

157—198—21; 8, 8, 8, —, —; элита, 1979 г.

0323 РАССВЕТ

Кабардино-Балкарская Государственная заводская конюшня
Кар., 1977 г., в совхозе «Кенже», г. Нальчик.

Разбег, т.-гн., 1962 г. (в пр. ч/в 2547 Бутон — Рапира, гн., 1955 г., н.п.).
Пава, гн., 1961 г. (0204 Победитель — Куна, гн., 1950 г., н.п.).

158—182—20,5; 7, 9, 8, —, —; элита, 1981 г.

0324 РЕГИСТР 43

Малкинский конный завод
Т.-гн., 1966 г., в Малкинском конном заводе.

Ч/в 2990 Робот (2242 Бимс — 2355 Радуга).
0918 Ималка (0188 Индекс — 0985 Лестная).

163—187—20; 8, 8, 8, —, —; элита, 1973 г.

0325 РОДАН 3

Кабардино-Балкарская Государственная заводская конюшня
Т.-гн., 1965 г., в Малкинском конном заводе.

Ч/в Радовид, кар., 1955 г. (Аквино, гн., 1948 г. — Рада, т.-гн., 1935 г.).
0606 Доля (092 Диплом — 0280 Лиана).

161—192—21; 8, 9, 9, —, —; элита, 1969 г.

0326 САТУС

Ставропольская Государственная заводская конюшня
Вор., 1974 г., в Карачаевском конном заводе.

Ч/в 3039 Смарагд (2963 Гарнир — 1474 Сессия).
01048 Свободная (ч/в 1962 Слог — 1311 Байхо).

159—181—20; 9, 9, 8, —, —; элита, 1977 г.

0327 СЕАНС 9

Карачаевский конный завод
Вор., 1968 г., в Карачаевском конном заводе.

Ч/в Саксаул, т.-гн., 1956 г. (1285 Байгист — 2474 Соколица).
01048 Свободная (ч/в 1962 Слог — 1311 Байхо).

160—184—20; 8, 9, 7, —, —; элита, 1974 г.

0328 СИГНАЛ

Совхоз «Терезинский» Карачаевского р-на Карачаево-Черкесии
Вор., 1970 г., в Карачаевском конном заводе.

Ч/в Саксаул, т.-гн., 1956 г. (1285 Байгист — 2474 Соколица).
0872 Иволга (0188 Индекс — 0986 Летопись).

156—179—20; 8, 7, 7, —, —; элита, 1973 г.

0329 СМЫСЛ

Совхоз «Терезинский» Карачаевского р-на Карачаево-Черкесии
Вор., 1976 г., в Карачаевском конном заводе.

Ч/в 3039 Смарагд (2963 Гарнир — 1474 Сессия).
01506 Секунда (в пр. ч/в 2474 Саксаул — 3335 Анаконда).

158—177—20; 7, 7, 7, —, —; 1-й класс, 1981 г.

0330 СПОРТ

Колхоз «Чегем» Чегемского р-на Кабардино-Балкарии
Вор., 1977 г., в Малкинском конном заводе.

0332 Сосруко (в пр. ч/в 2499 Слеш — 01063 Абхазия).
01465 Реклама (ч/в 2990 Робот — 0962 Лампа).

160—182—19,5; 8, 8, 7, —, —; элита, 1982 г.

0331 СОЛИСТ 8

Карачаевский конный завод
Вор., 1970 г., в Карачаевском конном заводе.

Ч/в Саксаул, т.-гн., 1956 г. (1285 Байгист — 2474 Соколица).
01048 Свободная (ч/в 1962 Слог — 1311 Байхо).

161—180—19,5; 9, 8, 8, —, —; элита, 1980 г.

0332 СОСРУКО 5

Малкинский конный завод
Кар., 1969 г., в Малкинском конном заводе.

Ч/в 3102 Слеш (3000 Штейнадлер — 2499 Схема).
01063 Абхазия (0149 Ахтыр — 0493 Амазонка).

169—169—196—21,5; 8, 9, 9, —, 8; элита, 1981 г.

Чемпион ВДНХ СССР в 1979 г.

0333 СЧАСТЛИВЫЙ

Кабардино-Балкарская Государственная заводская конюшня
Гн., 1975 г., в Карачаевском конном заводе.

Ч/в Саксаул, т.-гн., 1956 г. (1285 Байгист — 2474 Соколица).
0883 Идея (ч/в 1658 Историк — 2438 Дача).

152—171—19; 8, 7, 8, —, —; элита, 1978 г.

0334 СФИНКС 28

Кабардино-Балкарская Государственная заводская конюшня
Вор., 1976 г., в Карачаевском конном заводе.

0327 Сеанс (в пр. ч/в 2474 Саксаул — 01048 Свободная).

01280 Ива (0188 Индекс — 3405 Атрофия).

158—180—19,5; 8, 8, 8, —, —; элита, 1983 г.

0335 ТАРЗАН

Кабардино-Балкарская Государственная заводская конюшня
Т.-гн., 1978 г., в колхозе им. Советской Армии Урванского р-на Кабардино-Балкарнии.

0336 Терек (в пр. ч/в 957 Телевизор — 01284 Иволга).

Ангара, гн., 1971 г. (Литок, т.-гн., 1964 г., н.п. — Анфиса, гн., 1959 г., н.п.).

153—189—21; 8, 8, 8, —, —; элита, 1981 г.

0336 ТЕРЕК 40

Кабардино-Балкарская Государственная заводская конюшня
Т.-гн., 1966 г., в Малкинском конном заводе.

Ч/в Телевизор, гн., 1954 г. (2010 Тарзан — 957 Вилля).

01284 Иволга (0188 Индекс — 3530 Блокада).

164—187—20,5; 7, 9, 8, —, —; элита, 1977 г.

0337 ФАРАОН

Кабардино-Балкарская Государственная заводская конюшня
Т.-гн., 1970 г., в совхозе «Каменноостровский» Зольского р-на Кабардино-Балкарнии.

596 Фарон (434 Фиолет — Абидат, гн., 1937 г.).

01467 Реликвия (ч/в 2990 Робот — 0884 Идиллия).

156—178—19,5; 8, 7, 8, —, —; элита, 1976 г.

0338 ФАРФОР 14

Майкопская Государственная заводская конюшня
Гн., 1974 г., в Карачаевском конном заводе.

Ч/в 3040 Фельетон (2906 Элемент — 2562 Фаланга).

01550 Фабула (в пр. ч/в 2566 Фрегат — 3497 Бекеша).

158—160—183—19,5; 8, 8, 8, —, —; элита, 1978 г.

0339 ФИНИШ

Колхоз «Кызбурун» Баксанского р-на Кабардино-Балкарнии
Вор., 1975 г., в Малкинском конном заводе.

Ч/в Фибрин, вор., 1957 г. (1295 Балтик Барон — 2570 Фисташка).

0902 Извилина (0245 Исполни — 01029 Люлька).

161—184—20; 7, 8, 8, —, —; элита, 1981 г.

0340 ФЛАГМАН 47

Кабардино-Балкарская Государственная заводская конюшня
Вор., 1972 г., в Малкинском конном заводе.

596 Фарон (434 Фиолет — Абидат, гн., 1937 г.).

01137 Борьба (0272 Бриз — 01104 Бандура).

157—180—19,5; 8, 8, 8, —, —; элита, 1977 г.

0341 ЭБОНИТ 21

Карачаевский конный завод
Гн., 1973 г., в Карачаевском конном заводе.

Ч/в 2905 Электромагнит (2118 Эльбграф — 980 Галочка).
3499 Белладонна (Бабак 1, кар., 1942 г. — 2476 Догадливая).

157—180—19; 8, 7, 6, —, —; 1-й класс, 1980 г.

0342 ЭЛЬБРУС

Кабардино-Балкарская Государственная заводская конюшня
Вор., 1974 г., в совхозе «Шалушкинский» Чегемского р-на Кабардино-Балкарии.

Ч/в Экстракт, гн., 1958 г. (1876 Рауфбольд — 2699 Эпоха).
Фатима, вор., 1965 г. (537 Салют — 4080 Масхат).

158—187—20; 8, 8, 9, —, —; элита, 1983 г.

0343 ЭТАЛОН

Кабардино-Балкарская Государственная заводская конюшня
Т.-гн., 1974 г., в совхозе «Шалушкинский» Чегемского р-на Кабардино-Балкарии.

Ч/в Экстракт, гн., 1958 г. (1876 Рауфбольд — 2699 Эпоха).
Бумажка, т.-гн., 1967 г. (Бэж, гн., 1959 г., н.п. — Мария 52, гн., 1956 г., н.п.).

160—179—20; 8, 8, 7, —, —; элита, 1980 г.

К О Б Ы Л Ы
АНГЛО-КАБАРДИНСКИЕ
И АНГЛО-КАРАЧАЕВСКИЕ
(01062—01572)

01062 АБСТРАКЦИЯ 105

Карачаевский конный завод
Гн., 1982 г., в Карачаевском конном заводе.

610 Адресат (617 Ансамбль — 5020 Джайнет).
01108 Бегония (0269 Бережной — Гвоздика).

148—177—19; 6, 5, 7, —, —; 1-й класс, 1985 г.

01063 АБХАЗИЯ 10

Малкинский конный завод
Кар., 1961 г., в Малкинском конном заводе.

0149 Ахтыр 232 (65 Айвенго — 0421 Тырса).
0493 Амазонка 90 (Зулус 48 — Альда 111).

156—183—19; 6, 8, 8, —, 7; элита, 1973 г.
1966, т.-гн. ж. от в пр. ч/в 957 Телевизора
1967, гн. к. Анкета 36 от 617 Ансамбля 21
1968, вор. к. Фаза 12 от в пр. ч/в 1610 Флбрина
1969, кар. ж. Сосруко 5 от в пр. ч/в 2499 Слеша
1970, гн. к. от Рембрандта
1971, гн. к. 37 от в пр. ч/в 1948 Гастролера
1972, холоста от 563 Диалога 10
1973, т.-гн. к. 31 от т. ж.
1974, гн. к. 42 от 0261 Арбича 25
1975, т.-гн. ж. 5 от 0324 Регистра 43
1976, кар. ж. 5 от т. ж.
1977, холоста от в пр. ч/в 3221 Батиста

01064 АГРА 43

Карачаевский конный завод
Вор., 1977 г., в Карачаевском конном заводе.

0260 Арбитр (в пр. ч/в 1758 Арифметик — 0886 Идиллия).
01226 Гюльнара (0277 Гений — 0827 Амфибия).

152—181—20; 6, 6, 5, —, —; 1-й класс, 1986 г.
1982, кар. ж. Аббат 02 от 622 Атома
1983, холоста от т. ж.
1984, вор. к. Аорта 021 от т. ж.
1985, гн. ж. 85 от т. ж.

01065 АЗБУКА 24

Карачаевский конный завод
Вор., 1975 г., в Карачаевском конном заводе.

0260 Арбитр (в пр. ч/в 1758 Арифметик — 0886 Идиллия).
4970 Даль (495 Дробовик — 3994 Лебеда).

153—159—180—19; 7, 6, 6, —, —; 1-й класс, 1980 г.
1979, холоста от 0277 Гения
1980, гн. ж. 24 от 0331 Соляста
1981, св.-гн. к. Аризона 45 от 611 Азарта

01066 АЗОЛА 127

Карачаевский конный завод
Гн., 1979 г., в Карачаевском конном заводе.

611 Азарт (617 Ансамбль — 3797 Задрайка).
01398 Лещина (0315 Лиходей — 0930 Иорданка).

156—189—19,5; 7, 8, 7, —, —; элита, 1986 г.

01067 АЗОТКА 31

Карачаевский конный завод
Вор., 1975 г., в Карачаевском конном заводе.

0260 Арбитр (в пр. ч/в 1758 Арифметик — 0886 Идиллия).
5150 Здравница (505 Зураб — 3758 Дудка).

156—162—180—19,5; 7, 7, 6, —, —; элита, 1986 г.
1979, холоста от 0295 Ила
1980, вор. к. 46 от т. ж.
1981, холоста от т. ж.
1982, т.-гн. к. Дама 22 от 682 Дуба
1983, т.-гн. к. Гавань 27 от в пр. 0902 Гика
1984, вор. ж. Иран 73 от в пр. 01142 Имбиря
1985, кар. ж. 24 от т. ж.

01068 АКАБА 19

Карачаевский конный завод
Св.-гн., 1979 г., в Карачаевском конном заводе.

611 Азарт (617 Ансамбль — 3797 Задрайка).
01108 Бегония (0269 Бережной — Гвоздика, кар., 1965 г.).

157—193—19,5; 6, 8, 7, —, —; элита, 1986 г.

01069 АКАЦИЯ 4

Карачаевский конный завод
Гн., 1965 г., в Карачаевском конном заводе.

Ч/в Арифметик, гн., 1960 г. (2996 Фактотум — 1758 Артерия).
0926 Индустрия (ч/в 1658 Историк — 1456 Дада).

158—161—183—18,5; 5, 7, 6, —, —; 1-й класс, 1980 г.
1972, гн. ж. 117 от 0251 Леса
1973, гн. к. Лапта 117 от 0313 Ледника
1974, холоста от 0295 Ила
1975, гн. ж. Интриган 124 от т. ж.
1976, рыж. ж. Идеалист 46 от 0304 Иркутска
1977, т.-гн. к. 14 от т. ж.
1978, кар. к. Именная 21 от т. ж.
1979, холоста от т. ж.
1980, гн. ж. Изотоп 14 от т. ж.

01070 АКТРИСА 1

Карачаевский конный завод
Св.-гн., 1965 г., в Карачаевском конном заводе.

Ч/в Арифметик, гн., 1960 г. (2996 Фактотум — 1758 Артерия).
0938 История (ч/в 1658 Историк — 3067 Таблетка).

157—159—193—19,5; 7, 8, 9, —, —; элита, 1980 г.
1972, кар. ж. Интервал 101 от 0304 Иркутска
1973, гн. ж. Икар 96 от т. ж.
1974, рыж. ж. Избач 27 от т. ж.
1975, т.-гн. ж. Скрипач 16 от 0327 Сеанса
1976, гн. ж. Иран 49 от 0304 Иркутска
1977, рыж. ж. Ислам 22 от т. ж.
1978, гн. к. 22 от т. ж.
1979, т.-гн. к. Истра 17 от т. ж.
1980, рыж. ж. Икар 7 от т. ж.
1981, холоста от т. ж.
1982, холоста от т. ж.
1983, гн. ж. Икар 14 от т. ж.
1984, гн. ж. Лансиг 191 от Лифта, гн., 1978 г.

01071 АЛАКЕЗ 2

Колхоз «Октябрь» Зеленчукского р-на Карачаево-Черкесии
Гн., 1978 г., в колхозе «Октябрь».

Ч/в Аклин, гн., 1973 г. (3005 Анилин — 3647 Альфа).

Щука 20, гн., 1968 г. (Дагир, гн., 1959 г. от 340 Доброго и 0189 Гострой — Шустрая 13, гн., н.п.).

154—175—19; 5, 6, 6, —, —;

1-й класс, 1983 г.

01072 АЛАЯ 3

Карачаевский конный завод
Т.-гн., 1966 г., в Карачаевском конном заводе.

Ч/в Арифметик, гн., 1960 г. (2996 Фактотум — 1758 Артерия).
0953 Лавина (0149 Легион — 0634 Изабелла).

167—170—204—20; 5, 9, 8, —, —;

1-й класс, 1980 г.

1972, гн. к. 85

от 0304 Иркутска

1973, холоста

от т. ж.

1974, вор. ж. 28

от т. ж.

1975, гн. к. Сигара 19

от 0327 Сеанса

1976, вор. ж. Сказ 22

от т. ж.

1977, гн. к. Иматра 17

от 0304 Иркутска

1978, гн. к. Инза 19

от т. ж.

1979, кар. ж. Икарус 14

от т. ж.

1980, холоста

от т. ж.

1981, вор. ж. Излом 8

от т. ж.

01073 АЛАЯ 1

Совхоз «Джегутинский» Усть-Джегутинского р-на Карачаево-Черкесии
Гн., 1978 г., в совхозе «Джегутинский».

0298 Импульс (0304 Иркутск — 01016 Лихва).

Абайка, гн., 1969 г. (Лувр, т.-гн., н.п. — Астра 17, гн., н.п.).

152—184—19; 7, 7, 8, —, —;

элита, 1983 г.

1982, гн. к. Ирна

от Газавата

01074 АЛГА 33

Карачаевский конный завод
Вор., 1981 г., в Карачаевском конном заводе.

0260 Арбитр (в пр. ч/в 1758 Арифметик — 0886 Идиллия).

01204 Глубокая (0281 Гигант — Лищедея, гн., 1964 г.).

152—176—18,5; 6, 5, 6, —, —;

1-й класс, 1986 г.

01075 АЛИСА 34

Карачаевский конный завод
Кар., 1981 г., в Карачаевском конном заводе.

610 Адресат (617 Ансамбль — 5020 Джайнет).

01327 Ильпомена (0295 Ил — 01422 Ловля).

153—190—19; 6, 6, 7, —, —;

1-й класс, 1986 г.

1985, кар. ж. 20

от в пр. 01142 Имбиря

01076 АЛЛЕЯ 30

Колхоз им. Красных партизан Прикубанского р-на Карачаево-Черкесии
Т.-гн., 1977 г., в колхозе им. Красных партизан.

Ч/в Атлас, гн., 1972 г. (3005 Анилин — 2735 Антарктида).

Круглая 11, гн., 1966 г. (517 Крон — 3618 Гидра).

150—173—18,5; 7, 4, 6, —, —;

1-й класс, 1980 г.

1981, вор. к. 40

от 719 Корда

1982, гн. к. 8

от 700 Звездочета

1983, гн. ж. 35

от в пр. 3318 Запева

1984, т.-гн. к. 38

от 719 Корда

1985, т.-гн. к. 30

от т. ж.

01077 АЛЬФА 11

Совхоз «Холоднородниковский» Прикубанского р-на Карачаево-Черкесии
Т.-гн., 1980 г., в совхозе «Холоднородниковский».

Ч/в Фас, гн., 1975 г. (2952 Айвори-Тауэр — Феса, гн., 1970 г. от 3005 Анилина и 4082 Фарбы).

Аиф, гн., 1977 г. (Дунай, гн., 1965 г. от 660 Дизеля и Гитары — 5244 Ласточка).
153—178—18,5; 7, 6, 7, —, —; элита, 1984 г.

01078 АМАЗОНКА

Колхоз «Чегем» Чегемского р-на Кабардино-Балкарии
Вор., 1974 г., в колхозе «Чегем».

Ч/в Фибрин, вор., 1957 г. (1295 Балтик-Барон — 2570 Фисташка).
Программа, гн., 1966 г. (0256 Парон — Люба, гн., 1950 г.).

158—180—19; 6, 9, 7, —, —; элита, 1977 г.
1979, вор. ж. Амал от в пр. ч/в 3806 Гадеса
1980, холоста от т. ж.
1981, вор. ж. Орел от Траша
1982, гн. ж. Камаз от Казбека
1983, вор. ж. от в пр. ч/в 3806 Гадеса
1984, аборт от т. ж.
1985, мертворожд. от т. ж.

01079 АМАЗОНКА 40

Колхоз «Октябрь» Зеленчукского р-на Карачаево-Черкесии
Гн., 1978 г., в колхозе «Октябрь».

Ч/в Аклин, гн., 1973 г. (3005 Анилин — 3647 Альфа).
Акшана, вор., 1971 г. (496 Дрозд — Алдара, т.-гн., н.п.).

154—176—19; 6, 5, 6, —, —; 1-й класс, 1983 г.

01080 АМПУЛА 48

Малкинский конный завод
Гн., 1962 г., в Малкинском конном заводе.

0149 Ахтыр (65 Айвенго — 0421 Тырса).
0962 Лампа (0197 Лубок — 0734 Потеха).

149—186—19; 7, 4, 7, —, —; 1-й класс, 1976 г.
1966, гн. ж. от 617 Ансамбля
1967, гн. ж. 21 от т. ж.
1968, гн. ж. 38 от 0272 Бриза
1969, т.-гн. ж. 19 от т. ж.
1970, гн. к. от в пр. ч/в 1948 Гастролера
1971, гн. ж. 9 от т. ж.
1972, вор. ж. 14 от т. ж.
1973, гн. ж. 7 от т. ж.
1974, гн. ж. 5 от т. ж.
1975, гн. к. 6 от т. ж.
1976, кар. к. 24 от т. ж.
1977, гн. ж. 1 от т. ж.
1978, гн. к. 12 от в пр. ч/в 3221 Батиста
1979, холоста от 0332 Сосуко

01081 АМФИБИЯ 45

Карачаевский конный завод
Т.-гн., 1977 г., в Карачаевском конном заводе.

0260 Арбитр (в пр. ч/в 1758 Арифметик — 0886 Идиллия).
01351 Ирба (0188 Индекс — 0134 Белина).

154—184—19,5; 7, 8, 7, —, —; элита, 1986 г.
1982, холоста от 700 Звездочета
1983, т.-гн. ж. Ланцет 29 от 722 Лада
1984, вор. к. Злая 61 от 700 Звездочета
1985, т.-гн. к. 27 от в пр. 01428 Столбца

01082 АНАКОНДА 7

Колхоз «Октябрь» Зеленчукского р-на Карачаево-Черкесии
Т.-гн., 1977 г., в колхозе «Октябрь».

Ч/в Аклин, гн., 1973 г. (3005 Анилин — 3647 Альфа).

Дубровка 13, т.-гн., 1966 г. (Дагир, гн., 1959 г., от 340 Доброго и 0189 Гострой — Динка 13, т.-гн., н.п.).

156—178—18,5; 6, 5, 4, —, —;

1-й класс, 1983 г.

01083 АНГЕЛИНА 5

Карачаевский конный завод
Гн., 1966 г., в Карачаевском конном заводе.

Ч/в Арифметик, гн., 1960 г. (2996 Фактотум — 1758 Артерия).

0926 Индустрия (ч/в 1658 Историк — 1456 Дада).

160—162—198—20; 6, 9, 7, —, —;

элита, 1980 г.

1971, кар. к. 88

от 0304 Иркутска

1972, гн. к. Интрига 84

от т. ж.

1973, гн. ж. 84

от 0281 Гиганта

1974, гн. к. Идиома 39

от 0304 Иркутска

1975, гн. ж. 133

от 0315 Лиходея

1976, рыж. к. Ириска 46

от 0304 Иркутска

1977, гн. к. Иоланта 12

от т. ж.

1978, гн. к. 36

от 0295 Ила

1979, холоста

от т. ж.

1980, гн. ж. Идеал 13

от 0304 Иркутска

1981, гн. к. Иволга 12

от т. ж.

1982, гн. к. Истра 14

от т. ж.

1983, гн. ж. Идеал 15

от т. ж.

01084 АНИСОВКА 6

Карачаевский конный завод
Гн., 1967 г., в Карачаевском конном заводе.

Ч/в Арифметик, гн., 1960 г. (2996 Фактотум — 1758 Артерия).

0883 Идея (ч/в 1658 Историк — 2439 Дача).

158—162—190—19; 6, 7, 7, —, —;

элита, 1980 г.

1971, гн. к. 91

от 0304 Иркутска

1972, гн. ж. 134

от 0313 Ледника

1973, гн. ж. Инар 103

от 0304 Иркутска

1974, т.-гн. ж. 32

от т. ж.

1975, гн. ж. 132

от 0315 Лиходея

1976, т.-гн. ж. Изобар 47

от 0304 Иркутска

1977, гн. к. 19

от т. ж.

1978, гн. к. Игра 20

от т. ж.

1979, холоста

от т. ж.

1980, т.-гн. к. Игривая 13

от т. ж.

1981, холоста

от т. ж.

1982, т.-гн. ж. Избач 47

от т. ж.

1983, гн. ж. Иран 16

от т. ж.

1984, гн. к. 71

от в пр. 01142 Имбиря

01085 АНФИЗА 37

Колхоз «Октябрь» Зеленчукского р-на Карачаево-Черкесии
Вор., 1978 г., в колхозе «Октябрь».

Ч/в Аклин, гн., 1973 г. (3005 Анилин — 3647 Альфа).

Димка 6, вор., 1970 г. (496 Дрозд — Кубанка 12, гн., н.п.).

148—174—18; 5, 4, 6, —, —;

1-й класс, 1981 г.

01086 АРБА 11

Малкинский конный завод
Гн., 1962 г., в Малкинском конном заводе.

0149 Ахтыр (65 Айвенго — 0421 Тырса).

0538 Буковина (117 Бук — 0714 Непогода).

152—178—19; 6, 8, 8, —, —;

элита, 1976 г.

1965, гн. к.

от 502 Заряда

1966, гн. ж. 39	от т. ж.
1967, рыж. к. 43	от 617 Ансамбля
1968, гн. ж. 32	от 0188 Индекса
1969, гн. ж.	от 0272 Бриза
1970, гн. ж. 61	от т. ж.
1971, гн. ж. 48	от 0292 Измерителя
1972, кар. ж. 52	от 564 Дирсанта
1973, гн. к. 46	от т. ж.
1974, гн. к. 40	от т. ж.
1975, гн. ж. 46	от т. ж.
1976, гн. ж. 32	от т. ж.
1977, гн. к. 21	от т. ж.
1978, гн. к. 48	от в пр. 3668 Довода
1979, холоста	от 564 Дирсанта

01087 АРГЕНТИНА

Колхоз «Чегем» Чегемского р-на Кабардино-Балкарии
Гн., 1977 г., в колхозе «Чегем».

Ч/в Фал, гн., 1970 г. (2969 Гей-Верриор — 3128 Фраза).

Белка, гн., 1970 г. (ч/в Биплан, рыж., 1963 г. от 2983 Пергамента и 2762 Бандероли — Пойма, т.-гн., 1966 г. от 0256 Парона и Ляца).

157—182—19; 6, 8, 7, —, —;	элита, 1983 г.
1982, аборт	от в пр. ч/в 3806 Гадеса
1983, гн. к. Глава	от т. ж.
1984, гн. к. Лира	от Лака

01088 АРЕНА

Колхоз «Чегем» Чегемского р-на Кабардино-Балкарии
Т.-гн., 1974 г., в колхозе «Чегем».

Ч/в Альбатрос, вор., 1958 г. (1295 Балтик-Барон — 1701 Аида).

Прима, т.-гн., 1966 г. (0256 Парон — Ляца, гн., 1946 г. от Запада и Назир).

155—187—19,5; 5, 7, 6, —, —;	1-й класс, 1983 г.
------------------------------	--------------------

01089 АРТИСТКА 8

Карачаевский конный завод
Гн., 1967 г., в Карачаевском конном заводе.

Ч/в Арифметик, гн., 1960 г. (2996 Фактотум — 1758 Артерия).

0942 Исходная (ч/в 1658 Историк — 1491 Дешевка).

162—162—200—20; 6, 9, 7, —, —;	элита, 1980 г.
1972, т.-гн. ж. 103	от 0304 Иркутска
1973, т.-гн. к. Игла 88	от т. ж.
1974, т.-гн. ж. Иордан 29	от т. ж.
1975, гн. к. Сирота 18	от 0327 Сеанса
1976, кар. к. Искра 48	от 0304 Иркутска
1977, холоста	от т. ж.
1978, гн. к. Инесса 13	от т. ж.
1979, холоста	от т. ж.
1980, гн. к. 20	от 0331 Солиста
1981, холоста	от 0304 Иркутска

01090 АРФА

Колхоз «Чегем» Чегемского р-на Кабардино-Балкарии
Т.-гн., 1973 г., в колхозе «Чегем».

Ч/в Альбатрос, вор., 1958 г. (1295 Балтик-Барон — 1701 Аида).

Прима, т.-гн., 1966 г. (0256 Парон — Ляца, гн., 1946 г. от Запада и Назир).

153—178—18,5; 6, 4, 7, —, —;	1-й класс, 1983 г.
1984, вор. ж. Салон	от Спорта

01091 АТЛЕТИКА 38

Карачаевский конный завод
Гн., 1979 г., в Карачаевском конном заводе.

0260 Арбитр (в пр. ч/в 1758 Арифметик — 0886 Идиллия).

5250 Легучка (0248 Ладан — 4254 Тактика).

158—192—19,5; 6, 9, 7, —, —;	элита, 1986 г.
1984, гн. к. Сайма 103	от в пр. ч/в 3066 Сейнера
1985, вор. ж. 23	от в пр. 01142 Имбиря

01092 АФФА 48

Карачаевский конный завод
Гн., 1977 г., в Карачаевском конном заводе.

0260 Арбитр (в пр. ч/в 1758 Арифметик — 0886 Идиллия).

01558 Фистула (ч/в 3040 Фельетон — 01047 Свобода).

155—182—18,5; 6, 7, 5, —, —;	1-й класс, 1986 г.
1982, т.-гн. к. Арка 010	от 611 Азарта
1983, гн. к. Байдарка 08	от Блиндажа, вор., 1975 г.
1984, гн. к. Анкета 07	от 622 Атома
1985, рыж. ж. 93	от русск. тяж. Напорного

01093 БАБИНА 4

Карачаевский конный завод
Кар., 1979 г., в Карачаевском конном заводе.

Ч/в Бином, кар., 1956 г. (1760 Миус — 892 Бадензерин).

4899 Барбара (297 Блиндаж — 3282 Адаптация).

160—188—20; 6, 9, 7, —, —;	элита, 1986 г.
1984, гн. ж. Любек 89	от Лифта, гн., 1978 г.
1985, холоста	от 622 Атома

01094 БАБОЧКА 14

Малкинский конный завод
Т.-гн., 1969 г., в Малкинском конном заводе.

Ч/в 2959 Брянск (1876 Рауфбольд — 1816 Баталия).

01115 Бердянка (в пр. ч/в 2547 Бутон — 2424 Дада).

158—162—192—20; 6, 8, 7, —, —;	элита, 1984 г.
1974, кар. ж. 5	от 0332 Сосруко
1975, гн. к. 4	от 0324 Регистра
1976, т.-гн. к. 8	от т. ж.
1977, гн. к. 12	от т. ж.
1978, гн. ж. 14	от 0279 Геримеса
1979, кар. к. 8	от т. ж.
1980, гн. ж. 3	от т. ж.
1981, гн. к.	от в пр. 01295 Горца
1982, т.-гн. ж. 10	от 0279 Геримеса
1983, рыж. ж. 5	от т. ж.
1984, гн. к. 6	от т. ж.

01095 БАЗА 28

Малкинский конный завод
Гн., 1969 г., в Малкинском конном заводе.

0272 Бриз (в пр. ч/в 982 Бином — 0893 Изба).

0823 Акварель (0149 Ахтыр — 0845 Воля).

154—189—19; 6, 8, 8, —, —;	элита, 1986 г.
1977, гн. ж. 40	от 0324 Регистра
1978, гн. ж. 27	от 564 Дирсанта
1979, гн. к. 57	от 566 Дозора
1980, гн. ж. 21	от 562 Дженала
1981, т.-гн. ж.	от т. ж.
1982, холоста	от т. ж.
1983, гн. ж. 57	от т. ж.

01096 БАЗЕЛЬ 1

Карачаевский конный завод
Гн., 1978 г., в Карачаевском конном заводе.

Ч/в Бином, кар., 1956 г. (1760 Миус — 892 Бадензерин).

01381 Лакомка (0251 Лес — 0979 Лезгинка).

156—187—19; 7, 8, 7, —, —;	элита, 1986 г.
1984, гн. к. Леба 87	от Лифта, гн., 1978 г.
1985, гн. к. 47	от в пр. 0902 Гика

01097 БАКАЛЕЯ 12

Карачаевский конный завод
Т.-гн., 1967 г., в Карачаевском конном заводе.

Ч/в Бином, кар., 1956 г. (1760 Миус — 892 Бадензерин).
3978 Ладья (0197 Лубок — 1509 Дистанция).

159—166—190—19,5; 6, 8, 8, —, —;	элита, 1986 г.
1972, т.-гн. к. 107	от 0251 Леса
1973, вор. к. Лаба 116	от 0313 Ледника
1974, рыж. ж. 26	от 0281 Гиганта
1975, т.-гн. к. 20	от 0327 Сеанса
1976, гн. ж. Декабрь 10	от в пр. ч/в 2906 Дигора
1977, вор. ж. 5	от т. ж.
1978, гн. к. Робкая 13	от ч/в 2988 Регистратора
1979, вор. к. Доблесть 11	от в пр. ч/в 2906 Дигора
1980, кар. к. 12	от в пр. ч/в 3356 Диафа
1981, св.-гн. к. Забияка 22	от 696 Замка
1982, кар. ж. Гамбит 32	от в пр. ч/в 3763 Гороскопа
1983, вор. ж. Избранник 19	от 0304 Иркутска
1984, вор. ж. Инсбург 71	от в пр. 01142 Имбиря
1985, бур. к. 46	от в пр. 0902 Гика

01098 БАЛЕРИНА 19

Малкинский конный завод
Вор., 1978 г., в Малкинском конном заводе.

Ч/в Батист, вор., 1971 г. (3039 Смарагд — 3221 Багира).
01295 Идеалистка (0188 Индекс — 0993 Лига).

157—158—176—19; 6, 7, 7, —, —;	элита, 1984 г.
1982, т.-гн. к. 12	от 0332 Сосруко
1983, холоста	от т. ж.
1984, гн. ж. 10	от т. ж.

01099 БАЛЛАДА 15

Карачаевский конный завод
Гн., 1964 г., в Карачаевском конном заводе.

Ч/в Бином, кар., 1956 г. (1760 Миус — 892 Бадензерин).
0674 Лесть (0111 Лувр — 0394 Суфиат).

152—160—188—19; 6, 7, 9, —, —;	элита, 1980 г.
1969, гн. к. Ловкая 52	от 0251 Леса
1970, т.-гн. ж. Лайнер 93	от 0315 Лиходейя
1971, т.-гн. к. 124	от 0313 Ледника
1972, вор. к. 92	от 0291 Избача
1973, гн. к. Голубка 66	от 0277 Геня
1974, холоста	от т. ж.
1975, гн. к. 74	от т. ж.
1976, холоста	от т. ж.
1977, т.-гн. к. Гребля 68	от т. ж.
1978, гн. ж. 144	от т. ж.
1979, гн. ж. 64	от 693 Задора
1980, кар. к. 44	от 0277 Геня
1981, гн. ж. Альбом 29	от 0260 Арбитра
1982, холоста	от т. ж.
1983, т.-гн. ж. Эбор 37	от 0341 Эбонита

01100 БАЛЛАДА 2

Карачаевский конный завод
Т.-гн., 1979 г., в Карачаевском конном заводе.

Ч/в Бином, кар., 1956 г. (1760 Миус — 892 Бадензерин).
01426 Люция (0315 Лиходей — Ильза, рыж., 1961 г.).

159—187—20; 6, 8, 7, —, —;	элита, 1986 г.
1984, т.-гн. ж. Ибар 74	от в пр. 01142 Имбиря
1985, холоста	от т. ж.

01101 БАЛТИКА 61

Карачаевский конный завод
Гн., 1963 г., в Карачаевском конном заводе.

Ч/в Бином, кар., 1956 г. (1760 Миус — 892 Бадензерин).
0987 Летопись (0111 Лувр — 0349 Погода).

155—160—188—19,5; 7, 8, 9, —, —;	элита, 1980 г.
1967, гн. ж. 83	от 660 Дизеля
1968, гн. к. Домбра 106	от 348 Дубочка
1969, гн. к. 35	от 0292 Измерителя
1970, вор. к. 84	от 0291 Избача
1971, вор. к. 89	от 0304 Иркутска
1972, гн. к. 59	от 0277 Гения
1973, рыж. ж. Гибралтар 79	от т. ж.
1974, т.-гн. к. Глубина 28	от т. ж.
1975, рыж. ж. Герб 79	от т. ж.
1976, гн. к. Гульба 40	от т. ж.
1977, гн. ж. Гобой 62	от т. ж.
1978, гн. к. 25	от т. ж.
1979, гн. к. 56	от 693 Задора
1980, гн. к. 34	от 0277 Гения

01102 БАЛЮСТРАДА 4

Карачаевский конный завод
Кар., 1980 г., в Карачаевском конном заводе.

Ч/в Батист, вор., 1971 г. (3039 Смарагд — 3221 Багира).
01386 Ласточка (0251 Лес — 01047 Свобода).

164—187—19,5; 6, 9, 5, —, —;	1-й класс, 1986 г.
------------------------------	--------------------

01103 БАНДЕРОЛЬ 9

Карачаевский конный завод
Кар., 1964 г., в Карачаевском конном заводе.

Ч/в Бином, кар., 1956 г. (1760 Миус — 892 Бадензерин).
3666 Дедукия (335 Добавок — 0213 Дорога).

157—168—195—19,5; 5, 8, 6, —, 7;	1-й класс, 1980 г.
1969, вор. к. Лоция 54	от 0251 Леса
1970, гн. ж. 104	от т. ж.
1971, вор. ж. 129	от 0313 Ледника
1972, кар. к. 113	от 0315 Лиходея
1973, вор. к. Лабода 96	от т. ж.
1974, кар. к. Лубянка 68	от 0313 Ледника
1975, гн. к. 146	от 0281 Гиганта
1976, вор. к. Свобода 26	от 0327 Сеанса
1977, т.-гн. ж. 8	от в пр. ч/в 2906 Дигора
1978, вор. к. 3	от т. ж.
1979, холоста	от т. ж.
1980, вор. ж. Сбор 31	от 0331 Солиста
1981, холоста	от т. ж.

01104 БАНДУРА 9

Малкинский конный завод
Т.-гн., 1963 г., в Малкинском конном заводе.

Ч/в Бутон, гн., 1954 г. (2269 Бугонвиль — 2547 Тубероза).
3747 Дубинушка (139 Даржо — 1339 Бедовая).

161—195—19,5; 7, 9, 9, —, —;	элита, 1975 г.
1967, т.-гн. к. Борьба 4	от 0272 Бриза
1968, гн. к. Фабрика 19	от в пр. ч/в 1610 Фибрина
1969, кар. ж. 6	от ч/в 2959 Брянска
1970, гн. к.	от 0292 Измерителя
1971, гн. ж. 31	от в пр. ч/в 3008 Порт-Суэца
1972, гн. ж. 40	от 0309 Лабиринта
1973, т.-гн. к. 69	от 564 Дирсанта
1974, т.-гн. к. 32	от т. ж.
1975, гн. ж. 44	от т. ж.
1976, гн. к. 28	от 0324 Регистра

01105 БАСНЯ 10

Карачаевский конный завод
Кар., 1972 г., в Карачаевском конном заводе.

Ч/в Бином, кар., 1956 г. (1760 Миус — 892 Бадензерни).
01520 Сказка (в пр. ч/в 2474 Саксаул — 3335 Анаконда).

156—160—185—18,5; 5, 6, 7, —, —;	1-й класс, 1977 г.
1977, вор. ж. Любинск 76	от 0248 Ладана
1978, кар. ж. 40	от 0315 Лиходея
1979, вор. ж. 31	от 0277 Геня

01106 БАТАЛИЯ 38

Карачаевский конный завод
Т.-гн., 1970 г., в Карачаевском конном заводе.

0269 Бережной (в пр. ч/в 892 Бином — 0910 Изобильная).
Легенда 124, т.-гн., 1963 г. (0251 Лес — ч/в 1725 Амплитуда).

153—179—18,5; 5, 6, 6, —, —;	1-й класс, 1986 г.
1976, гн. ж. Дебют 108	от 682 Дуба
1977, гн. к. Кабардинка 122	от 719 Корда
1978, т.-гн. к. 43	от 611 Азарта
1979, гн. ж. 117	от 700 Звездочета
1980, гн. к. 84	от т. ж.
1981, гн. к. Зебу 132	от 696 Замка
1982, вор. к. Кюбюрчек 59	от 719 Корда
1983, вор. к. Бубновая 83	от 635 Бодрого
1984, гн. ж. Гобон 38	от в пр. 0902 Гика
1985, мертворожд.	от т. ж.

01107 БАЯДЕРКА 22

Малкинский конный завод
Гн., 1979 г., в Малкинском конном заводе.

Ч/в Багряник, гн., 1973 г. (3049 Акташ — 3710 Беседа).
01193 Гипотеза (в пр. ч/в 3282 Гидропон — 3691 Династия).

154—178—18,5; 6, 8, 7, —, —;	элита, 1982 г.
1984, холоста	от 0268 Башлыка

01108 БЕГОНИЯ 41

Карачаевский конный завод
Т.-гн., 1972 г., в Карачаевском конном заводе.

0259 Бережной (в пр. ч/в 892 Бином — 0910 Изобильная).
Гвоздика 12, кар., 1965 г. (ч/в 2962 Гараж — 0607 Доля).

154—159—187—19,5; 6, 9, 8, —, —;	элита, 1986 г.
1979, св.-гн. к. 119	от 611 Азарта
1980, гн. ж. 91	от 700 Звездочета
1981, гн. к. 146	от т. ж.
1982, гн. к. Абстракция 105	от 610 Адресата
1983, гн. ж. Арбалет 143	от 611 Азарта
1984, кар. ж. 39	от 676 Доломита
1985, гн. к. 90	от т. ж.

01109 БЕДОВАЯ 39

Малкинский конный завод
Т.-гн., 1963 г., в Малкинском конном заводе.

Ч/в Бугон, гн., 1954 г. (2269 Бугонвиль — 2547 Тубероза).
0845 Воля (Восток, гн.-чал., 1935 г. — Лаковая).

166—186—21; 7, 9, 8, —, —;	элита, 1975 г.
1968, т.-гн. ж. Разбег 21	от ч/в 2990 Работа
1969, холоста	от ч/в 2959 Брянска
1970, т.-гн. ж.	от 0292 Измерителя
1971, т.-гн. ж.	от в пр. ч/в 3008 Порт-Суэца
1972, рыж. ж. Гренобль 12	от в пр. ч/в 3282 Гидропона
1973, гн. ж. Прометей 15	от в пр. ч/в 3008 Порт-Суэца
1974, рыж. ж. Пират 3	от т. ж.
1975, кар. к. 11	от т. ж.
1976, кар. к. 10	от в пр. ч/в 3282 Гидропона

01110 БЕЛИНА 34

Карачаевский конный завод
Гн., 1970 г., в Карачаевском конном заводе.

0269 Бережной (в пр. ч/в 892 Бином — 0910 Изобильная).
Излучина 77, т.-гн., 1961 г. (0245 Исполни — 0984 Леска).

150—158—185—19; 7, 6, 8, —, —;	элита, 1986 г.
1974, вор. к. 91	от 635 Бодрого
1975, т.-гн. к. 36	от 462 Арбича
1976, гн. ж. Лабиринт 84	от 0313 Ледника
1977, кар. ж. 75	от 0248 Ладана
1978, св.-гн. к. 11	от т. ж.
1979, гн. к. 33	от 693 Задора
1980, гн. ж. 51	от 0341 Эбонита
1981, гн. ж. Гобой 39	от 0277 Геня
1982, гн. ж. Избыток 65	от 0295 Ила
1983, холоста	от в пр. 01428 Столбца
1984, т.-гн. к. Сбойка 111	от т. ж.
1985, холоста	от 0295 Ила

01111 БЕЛКА 31

Совхоз «Холоднородниковский» Прикубанского р-на Карачаево-Черкесии
Гн., 1971 г., в совхозе «Холоднородниковский».

Дунай 17, гн., 1965 г. (660 Дизель — Гитара, гн., 1960 г., н.п.).

Тамара, рыж., 1959 г. (ч/в Исток, рыж., 1954 г. от 1655 Испыта и 2214 Ксерме-
ли — Точка, гн., 1953 г., н.п.).

154—180—20; 6, 7, 7, —, —;	элита, 1983 г.
1981, гн. к. Дробинка 12	от 641 Далхата
1982, рыж. к. 12	от т. ж.
1983, холоста	от т. ж.
1984, гн. к. 06	от 0314 Либерала

01112 БЕЛУГА 6

Карачаевский конный завод
Т.-гн., 1979 г., в Карачаевском конном заводе.

Ч/в Батист, вор., 1971 г. (3039 Смарагд — 3221 Багира).

01411 Лиловая (0251 Лес — 5263 Луна).

157—194—19; 7, 8, 7, —, —;	элита, 1986 г.
1984, гн. ж. Латроб 112	от Лифта, гн., 1978 г.
1985, гн. к. 45	от в пр. 0902 Гика

01113 БЕЛЬГИ 30

Карачаевский конный завод
Т.-гн., 1971 г., в Карачаевском конном заводе.

0269 Бережной (в пр. ч/в 892 Бином — 0910 Изобильная).
5254 Лицедея (0248 Ладан — 3664 Дебютка).

155—167—186—19; 7, 7, 8, —, —;	элита, 1986 г.
1975, гн. ж. Лобан 139	от 0248 Ладана
1976, холоста	от 0277 Геня
1977, т.-гн. к. Голубка 71	от т. ж.
1978, холоста	от т. ж.
1979, т.-гн. ж. 50	от 693 Задора
1980, вор. к. 28	от 0260 Арбитра
1981, т.-гн. к. Альбина 31	от т. ж.
1982, гн. ж. Арбитраж 83	от т. ж.
1983, холоста	от т. ж.
1984, холоста	от 0295 Ила
1985, вор. к. 16	от 727 Лозунга

01114 БЕРДАНКА 36

Карачаевский конный завод
Гн., 1970 г., в Карачаевском конном заводе.

0269 Бережлой (в пр. ч/в 892 Бином — 0910 Изобильная).
3768 Дыба (348 Дубочек — 1329 Басня).

158—160—190—18,5; 7, 7, 6, —, —;	элита, 1980 г.
1976, вор. ж. Сибиряк 29	от 0327 Сеанса
1977, гн. ж. Рубин 14	от ч/в 2988 Регистратора
1978, гн. ж. 30	от 0295 Ила
1979, гн. ж. 12	от в пр. ч/в 2906 Дигора
1980, вор. к. 11	от в пр. ч/в 3356 Днафа

01115 БЕРДЯНКА 17

Малкинский конный завод
Т.-гн., 1963 г., в Малкинском конном заводе.

Ч/в Бутон, гн., 1954 г. (2269 Бугонвиль — 2547 Тубероза).
2424 Дада (139 Даржо — 1541 Дума).

163—188—20; 7, 9, 8, —, —;	элита, 1974 г.
1969, т.-гн. к. 14	от ч/в 2959 Брянска
1970, т.-гн. ж.	от в пр. ч/в 3008 Порт-Суэца
1971, т.-гн. ж. 1	от т. ж.
1972, вор. к. 13	от т. ж.
1973, гн. ж. Победитель 13	от т. ж.
1974, кар. ж. Батараз 1	от т. ж.
1975, гн. ж. Батыр 3	от т. ж.
1976, гн. к. 22	от в пр. ч/в 3282 Гидропона

01116 БЕРЕЗКА 25

Малкинский конный завод
Кар., 1981 г., в Малкинском конном заводе.

Ч/в Багряник, гн., 1973 г. (3049 Акташ — 3710 Беседа).
01295 Идеалистка (0188 Индекс — 0993 Лига).

155—171—18,5; 7, 6, 7, —, —;	элита, 1984 г.
1984, холоста	от 693 Задора

01117 БЕРЛИНКА 47

Малкинский конный завод
Вор., 1963 г., в Малкинском конном заводе.

Ч/в Бутон, гн., 1954 г. (2269 Бугонвиль — 2547 Тубероза).
01015 Ляхачка (0106 Ландшафт — Хартия, гн., 1933 г.).

163—179—19,5; 6, 8, 6, —, —;	1-й класс, 1967 г.
1967, холоста	от 0272 Бриза
1968, холоста	от т. ж.

01118 БЕТСИЗ

Совхоз «Самашкинский» Ачхой-Мартановского р-на Чечено-Ингушетии
Гн., 1977 г., в совхозе «Терезинский» Малокарачаевского р-на Карачаево-Черкесии.

0271 Бийск (в пр. ч/в 892 Бином — 0926 Индустрия).

Бельме 38, гн., 1968 г. (Задачник, гн., 1960 г. от 463 Асбеста и Зары, гн., 1951 г. — Бекчик 64, гн., н.п.).

149—176—19; 6, 7, 7, —, —;	элита, 1980 г.
1982, гн. к. База	от 0691 Задатка
1983, гн. ж. Бамут	от т. ж.

01119 БЕЛМЕ

Чечено-Ингушская Государственная заводская конюшня
Гн., 1977 г., в совхозе «Терезинский» Малокарачаевского р-на Карачаево-Черкесии.

0271 Бийск (в пр. ч/в 892 Бином — 0926 Индустрия).

Бельсиз 73, гн., 1969 г. (Бархат, вор., 1957 г. от 0106 Ландшафта и коб. н.п. — Берне, гн., 1960 г., н.п.).

150—177—19; 6, 7, 7, —, —;	элита, 1980 г.
1982, гн. ж. Бальзам	от 691 Задатка
1983, гн. ж. Заман	от т. ж.

01120 БИАЛА 3

Карачаевский конный завод
Кар., 1975 г., в Карачаевском конном заводе.

Ч/в Бином, кар., 1956 г. (1760 Миус — 892 Бадензерин).
0953 Лавина (0194 Легнон — 0634 Изабелла).

161—193—20; 7, 9, 7, —, —;	элита, 1986 г.
1982, гн. ж. Гобой 32	от в пр. ч/в 3763 Гороскопа
1983, вор. к. Сдоба 31	от в пр. ч/в 3066 Сейнера
1984, гн. ж. Лоббок 125	неизвестно
1985, т.-гн. к. 52	от в пр. 0902 Гика

01121 БИБЛИЯ 2

Карачаевский конный завод
Вор., 1977 г., в Карачаевском конном заводе.

Ч/в Батист, вор., 1971 г. (3039 Смарагд — 3221 Багира).
3499 Белладонна (Бабак, кар., 1942 г. — 2476 Догадливая).

166—197—20; 6, 9, 7, —, —;	элита, 1986 г.
1983, кар. к. Сбруя 10	от в пр. 01428 Столбца
1984, т.-гн. к. 65	от в пр. 01142 Имбиря
1985, кар. ж. 34	от в пр. 0902 Гика

01122 БИЛИАННА 9

Карачаевский конный завод
Кар., 1981 г., в Карачаевском конном заводе.

Ч/в Бином, кар., 1956 г. (1760 Миус — 892 Бадензерин).
01425 Лолита (0248 Ладан — 01013 Листопадка).

164—181—19,5; 7, 9, 7, —, —;	элита, 1986 г.
------------------------------	----------------

01123 БИОЛОГИЯ 4

Карачаевский конный завод
Гн., 1974 г., в Карачаевском конном заводе.

Ч/в Бином, кар., 1956 г. (1760 Миус — 892 Бадензерин).
01018 Лола (0111 Лувр — 0827 Амфибия).

155—161—189—19; 7, 8, 6, —, —;	элита, 1986 г.
1978, гн. ж. 124	от 0260 Арбитра
1979, вор. к. 102	от 700 Звездочета
1980, гн. ж. 127	от 617 Ансамбля
1981, гн. ж. Дубок 101	от 682 Дуба
1982, гн. ж. Забой 132	от 696 Замка
1983, вор. к. Изабелла 118	от 0295 Ила
1984, гн. ж. Гильберт 134	от в пр. 0902 Гика
1985, гн. ж. 50	от 611 Азарта

01124 БИРЮЗА 7

Карачаевский конный завод
Гн., 1966 г., в Карачаевском конном заводе.

Ч/в Бином, кар., 1956 г. (1760 Миус — 892 Бадензерин).
0883 Идея (ч/в 1658 Историк — 2439 Дача).

149—163—182—19; 5, 7, 5, —, —;	1-й класс, 1986 г.
1974, бул. к. 78	от 0248 Ладана
1975, вор. ж. 142	от т. ж.
1976, св.-гн. к. Абрикоска 35	от 0260 Арбитра
1977, холоста	от т. ж.
1978, кар. к. 4	от т. ж.
1979, гн. ж. 68	от 722 Лада
1980, гн. ж. 35	от 0260 Арбитра
1981, вор. ж. Альбатрос 35	от т. ж.
1982, гн. к. Альба 20	от т. ж.
1983, гн. к. Скобка 68	от в пр. 01428 Столбца
1984, вор. к. Сабля 115	от т. ж.
1985, гн. к. 23	от т. ж.

01125 БИРЮЗА 4

Карачаевский конный завод
Гн., 1972 г., в Карачаевском конном заводе.

Ч/в **Бином**, кар., 1956 г. (1760 Миус — 892 Бадензерин).
0876 **Игла** (ч/в 1658 Историк — 0689 Лукреция).

154—187—18,5; 6, 6, 7, —, —;	1-й класс, 1986 г.
1982, гн. ж. Альбом 32	от 0260 Арбитра
1983, т.-гн. ж. Стебель 64	от в пр. 01428 Столбца
1984, кар. к. Слобода 114	от т. ж.
1985, холоста	от т. ж.

01126 БИРЮСИНКА 5

Карачаевский конный завод
Гн., 1971 г., в Карачаевском конном заводе.

Ч/в **Бином**, кар., 1956 г. (1760 Миус — 892 Бадензерин).
0937 **История** (ч/в 1658 Историк — 3090 Тетива).

158—158—185—19,5; 7, 8, 5, —, —;	1-й класс, 1986 г.
1977, гн. к. 50	от 0269 Бережного
1978, кар. к. 4	от 0260 Арбитра
1979, гн. к. 47	от 722 Лада
1980, гн. ж. 99	от 693 Задора
1981, гн. ж. Абсурд 28	от 0260 Арбитра
1982, гн. к. Абба 23	от т. ж.
1983, кар. к. Субсидия 67	от в пр. 01428 Столбца
1984, т.-гн. к. Сербия 109	от т. ж.
1985, кар. к. 19	от т. ж.

01127 БИТВА 27

Малкинский конный завод
Т.-гн., 1969 г., в Малкинском конном заводе.

Ч/в **Бутоц**, гн., 1954 г. (2269 Буговиль — 2547 Тубероза).

Волга 51, гн., 1947 г. (Восток 55, гн.-чал., 1935 г. от 16 Вихря и Чалой 15, гн.-чал., 1930 г. — 0266 Лагуна).

157—188—19; 7, 9, 8, —, —;	элита, 1980 г.
1968, кар. к. 01557 Фибра 21	от 596 Фарона
1969, вор. ж. 14	от в пр. ч/в 2499 Слеша
1970, гн. к.	от 596 Фарона
1971, рыж. ж. 19	от 0324 Регистра
1972, гн. к. 27	от 0309 Лабиринта
1973, гн. ж. 26	от 564 Дирсанта
1974, гн. к. 41	от 0324 Регистра
1975, гн. к.	от т. ж.
1976, рыж. к. 50	от т. ж.
1977, гн. к. 33	от т. ж.
1978, т.-гн. ж. 50	от 596 Фарона
1979, гн. ж. 17	от 566 Дозора
1980, рыж. к. 21	от 562 Дженаля
1981, г. ж.	от т. ж.
1982, вор. ж. 58	от Абрека, гн., 1975 г.
1983, т.-гн. ж. 41	от 562 Дженаля
1984, вор. к. 52	от т. ж.

01128 БИФА 55

Карачаевский конный завод
Вор., 1977 г., в Карачаевском конном заводе.

0269 **Бережной** (в пр. ч/в 892 Бином — 0910 Изобильная).
С1554 **Фаланга** (ч/в 3040 Фельетон — 4119 Неясная).

153—180—19; 6, 6, 5, —, —;	1-й класс, 1986 г.
1983, т.-гн. к. Эмблема 43	от 0341 Эбонита
1984, т.-гн. к. Забытая 68	от 700 Звездочета
1985, мертворожд.	от 0260 Арбитра

01120 БИАЛА 3

Карачаевский конный завод
Кар., 1975 г., в Карачаевском конном заводе.

Ч/в **Бином**, кар., 1956 г. (1760 Миус — 892 Бадензерин).
0953 **Лавина** (0194 Легнон — 0634 Изабелла).

161—193—20; 7, 9, 7, —, —;	элита, 1986 г.
1982, гн. ж. Гобой 32	от в пр. ч/в 3763 Гороскопа
1983, вор. к. Сдоба 31	от в пр. ч/в 3066 Сейнера
1984, гн. ж. Лоббок 125	неизвестно
1985, т.-гн. к. 52	от в пр. 0902 Гика

01121 БИБЛИЯ 2

Карачаевский конный завод
Вор., 1977 г., в Карачаевском конном заводе.

Ч/в **Батист**, вор., 1971 г. (3039 Смарагд — 3221 Багира).
3499 **Белладонна** (Бабак, кар., 1942 г. — 2476 Догадливая).

166—197—20; 6, 9, 7, —, —;	элита, 1986 г.
1983, кар. к. Сбруя 10	от в пр. 01428 Столбца
1984, т.-гн. к. 65	от в пр. 01142 Имбиря
1985, кар. ж. 34	от в пр. 0902 Гика

01122 БИЛИАННА 9

Карачаевский конный завод
Кар., 1981 г., в Карачаевском конном заводе.

Ч/в **Бином**, кар., 1956 г. (1760 Миус — 892 Бадензерин).
01425 **Лолита** (0248 Ладан — 01013 Листопадка).

164—181—19,5; 7, 9, 7, —, —;	элита, 1986 г.
------------------------------	----------------

01123 БИОЛОГИЯ 4

Карачаевский конный завод
Гн., 1974 г., в Карачаевском конном заводе.

Ч/в **Бином**, кар., 1956 г. (1760 Миус — 892 Бадензерин).
01018 **Лола** (0111 Лувр — 0827 Амфибия).

155—161—189—19; 7, 8, 6, —, —;	элита, 1986 г.
1978, гн. ж. 124	от 0260 Арбитра
1979, вор. к. 102	от 700 Звездочета
1980, гн. ж. 127	от 617 Ансамбля
1981, гн. ж. Дубок 101	от 682 Дуба
1982, гн. ж. Забой 132	от 696 Замка
1983, вор. к. Изабелла 118	от 0295 Ила
1984, гн. ж. Гильберт 134	от в пр. 0902 Гика
1985, гн. ж. 50	от 611 Азарта

01124 БИРЮЗА 7

Карачаевский конный завод
Гн., 1966 г., в Карачаевском конном заводе.

Ч/в **Бином**, кар., 1956 г. (1760 Миус — 892 Бадензерин).
0883 **Идея** (ч/в 1658 Историк — 2439 Дача).

149—163—182—19; 5, 7, 5, —, —;	1-й класс, 1986 г.
1974, бул. к. 78	от 0248 Ладана
1975, вор. ж. 142	от т. ж.
1976, св.-гн. к. Абрикоска 35	от 0260 Арбитра
1977, холоста	от т. ж.
1978, кар. к. 4	от т. ж.
1979, гн. ж. 68	от 722 Лада
1980, гн. ж. 35	от 0260 Арбитра
1981, вор. ж. Альбатрос 35	от т. ж.
1982, гн. к. Альба 20	от т. ж.
1983, гн. к. Скобка 68	от в пр. 01428 Столбца
1984, вор. к. Сабля 115	от т. ж.
1985, гн. к. 23	от т. ж.

01125 БИРЮЗА 4

Карачаевский конный завод
Гн., 1972 г., в Карачаевском конном заводе.

Ч/в Бином, кар., 1956 г. (1760 Миус — 892 Бадензерин).
0876 Игла (ч/в 1658 Историк — 0689 Лукреция).

154—187—18,5; 6, 6, 7, —, —;	1-й класс, 1986 г.
1982, гн. ж. Альбом 32	от 0260 Арбитра
1983, т.-гн. ж. Стебель 64	от в пр. 01428 Столбца
1984, кар. к. Слобода 114	от т. ж.
1985, холоста	от т. ж.

01126 БИРЮСИНКА 5

Карачаевский конный завод
Гн., 1971 г., в Карачаевском конном заводе.

Ч/в Бином, кар., 1956 г. (1760 Миус — 892 Бадензерин).
0937 История (ч/в 1658 Историк — 3090 Тетива).

158—158—18,5—19,5; 7, 8, 5, —, —;	1-й класс, 1986 г.
1977, гн. к. 50	от 0269 Бережного
1978, кар. к. 4	от 0260 Арбитра
1979, гн. к. 47	от 722 Лада
1980, гн. ж. 99	от 693 Задора
1981, гн. ж. Абсурд 28	от 0260 Арбитра
1982, гн. к. Абба 23	от т. ж.
1983, кар. к. Субсидия 67	от в пр. 01428 Столбца
1984, т.-гн. к. Сербия 109	от т. ж.
1985, кар. к. 19	от т. ж.

01127 БИТВА 27

Малкинский конный завод
Т.-гн., 1969 г., в Малкинском конном заводе.

Ч/в Бутон, гн., 1954 г. (2269 Бугонвиль — 2547 Тубероза).
Волга 51, гн., 1947 г. (Восток 55, гн.-чал., 1935 г. от 16 Вихря и Чалой 15, гн.-чал., 1930 г. — 0266 Лагуна).

157—188—19; 7, 9, 8, —, —;	элита, 1980 г.
1968, кар. к. 01557 Фибра 21	от 596 Фарона
1969, вор. ж. 14	от в пр. ч/в 2499 Слеша
1970, гн. к.	от 596 Фарона
1971, рыж. ж. 19	от 0324 Регистра
1972, гн. к. 27	от 0309 Лабиринта
1973, гн. ж. 26	от 564 Дирсанта
1974, гн. к. 41	от 0324 Регистра
1975, гн. к.	от т. ж.
1976, рыж. к. 50	от т. ж.
1977, гн. к. 33	от т. ж.
1978, т.-гн. ж. 50	от 596 Фарона
1979, гн. ж. 17	от 566 Дозора
1980, рыж. к. 21	от 562 Дженала
1981, г. ж.	от т. ж.
1982, вор. ж. 58	от Абрека, гн., 1975 г.
1983, т.-гн. ж. 41	от 562 Дженала
1984, вор. к. 52	от т. ж.

01128 БИФА 55

Карачаевский конный завод
Вор., 1977 г., в Карачаевском конном заводе.

0269 Бережной (в пр. ч/в 892 Бином — 0910 Изобильная).
С1554 Фаланга (ч/в 3040 Фельетон — 4119 Неясная).

153—180—19; 6, 6, 5, —, —;	1-й класс, 1986 г.
1983, т.-гн. к. Эмблема 43	от 0341 Эбонита
1984, т.-гн. к. Забытая 68	от 700 Звездочета
1985, мертворожд.	от 0260 Арбитра

01129 БИЯ 32

Карачаевский конный завод
Гн., 1971 г., в Карачаевском конном заводе.

0269 Бережной (в пр. ч/в 892 Бином — 0910 Изобильная).
Илячин 79, т.-гн., 1963 г. (0240 Идеалист — 0671 Лесенка).

155—181—19; 6, 7, 5, —, —;	1-й класс, 1980 г.
1979, холоста	от 635 Бодрого
1980, гн. к. 69	от т. ж.
1981, гн. ж. Бомбей 89	от т. ж.
1982, гн. к. Белочка 72	от т. ж.

01130 БЛЕСНА 1

Карачаевский конный завод
Вор., 1979 г., в Карачаевском конном заводе.

Ч/в Бином, кар., 1956 г. (1760 Миус — 892 Бадензерин).
5240 Лайка (0248 Ладан — 3356 Апробация).

159—190—19,5; 7, 9, 6, —, —;	элита, 1986 г.
1983, вор. к. Сибирячка 8	от в пр. ч/в 3066 Сейнера
1984, холоста	от в пр. 01142 Имбиря
1985, кар. ж. 27	от т. ж.

01131 БЛЕКЛЯЯ 7

Карачаевский конный завод
Гн., 1981 г., в Карачаевском конном заводе.

Ч/в Батист, вор., 1971 г. (3039 Смарагд — 3221 Багира).
01399 Легкая (0251 Лес — Геодезия, вор., 1955 г.).

166—188—20; 6, 9, 6, —, —;	1-й класс, 1986 г.
----------------------------	--------------------

01132 БЛЕСТКА

Колхоз «Чегем» Чегемского р-на Кабардино-Балкарии
Гн., 1968 г., в колхозе «Чегем».

Ч/в Биплан, рыж., 1963 г. (2983 Пергамент — 2762 Бандероль).
Пломба, гн., 1962 г. (0256 Парон — Лена, гн., 1957 г. от 472 Бандера и Лени).

161—180—19,5; 7, 8, 7, —, —;	элита, 1983 г.
1982, гн. ж. Гандбол	от в пр. ч/в 3806 Гадеса
1983, гн. к. Гаскония	от т. ж.
1984, св.-гн. ж. Гамбир	от т. ж.
1985, холоста	от т. ж.

01133 БОГИНЯ 58

Карачаевский конный завод
Гн., 1977 г., в Карачаевском конном заводе.

0296 Бережной (в пр. ч/в 892 Бином — 0910 Изобильная).
01184 Гибкая (ч/в 2962 Гараж — 3535 Бодрость).

156—191—19; 8, 7, 8, —, —;	элита, 1986 г.
1984, гн. к. Абайка 04	от 622 Атома
1985, холоста	от т. ж.

01134 БОЛГАРКА 7

Совхоз «Красновосточный» Карачаевского р-на Карачаево-Черкесии
Т.-гн., 1976 г., в совхозе «Красновосточный».

0266 Балет (0269 Бережной — 0952 Лаванда).

Легендарка 45, т.-гн., 1967 г. (Люпин, гн., 1958 г. от ч/в 1701 Лукки и 0740 Пучины — Галка, вор., н.п.).

151—179—19; 6, 6, 5, —, —;	1-й класс, 1983 г.
----------------------------	--------------------

01135 БОЛИВИЯ 6

Карачаевский конный завод
Гн., 1981 г., в Карачаевском конном заводе.

Ч/в Батист, вор., 1971 г. (3039 Смарагд — 3221 Багира).
01376 Лазейка (0315 Лиходей — 3782 Забияка).

154—178—19; 7, 6, 8, —, —; элита, 1986 г.

01136 БОРЬБА 5

Карачаевский конный завод
Кар., 1981 г., в Карачаевском конном заводе.

Ч/в Батист, вор., 1971 г. (3039 Смарагд — 3221 Багира).
01145 Бумага (в пр. ч/в 892 Бином — 0588 Гуттаперча).

156—188—19; 7, 8, 7, —, —; элита, 1986 г.

01137 БОРЬБА 4

Малкинский конный завод
Т.-гн., 1967 г., в Малкинском конном заводе.

0272 Бриз (в пр. ч/в 892 Бином — 0893 Изба).
01104 Бандура (в пр. ч/в 2547 Бутон — 3747 Дубинushка).

163—175—19,5; 6, 8, 5, —, —; 1-й класс, 1972 г.
1971, гн. ж. 55 от 0261 Арбича
1972, вор. ж. 57 от 569 Фарона
1973, гн. ж. 39 от 564 Дирсанта

01138 БРАВАЯ 5

Совхоз «Терезинский» Карачаевского р-на Карачаево-Черкесии
Т.-гн., 1970 г., в совхозе «Терезинский».

0271 Бийск (в пр. ч/в 892 Бином — 0926 Индустрия).

Буря, вор., 1963 г. (Бархат, вор., 1957 г. от 0106 Ландшафта и коб. н.п.—
Булава, н.п.).

154—199—19,5; 6, 9, 6, —, —; 1-й класс, 1983 г.
1980, вор. к. Бронза от 0328 Сигнала

01139 БРАГА 42

Карачаевский конный завод
Вор., 1973 г., в Карачаевском конном заводе.

0269 Бережной (в пр. ч/в 892 Бином — 0910 Изобильная).
4814 Аза (462 Арбич — 5165 Зодчая).

155—178—19; 6, 7, 5, —, —; 1-й класс, 1977 г.
1977, гн. к. от 671 Доброго
1978, вор. к. 11 от 635 Бодрого

01140 БРИГАНТИНА 27

Малкинский конный завод
Вор., 1969 г., в Малкинском конном заводе.

0272 Бриз (в пр. ч/в 892 Бином — 0893 Изба).
3399 Ассамблея (0149 Ахтыр — 3518 Беспечная).

156—180—19; 7, 9, 8, —, —; элита, 1984 г.
1975, вор. ж. 26 от 0324 Регистра
1976, гн. ж. 25 от 566 Дозора
1977, т.-гн. к. 41 от т. ж.
1978, вор. ж. 53 от 0318 Парада
1979, гн. к. 36 от т. ж.
1980, гн. к. 26 от т. ж.
1981, т.-гн. ж. от 0299 Индикатора
1982, гн. ж. 80 от т. ж.
1983, холоста от 0318 Парада
1984, кар. к. 27 от 0299 Индикатора

01141 БРИЗА 51

Карачаевский конный завод
Вор., 1977 г., в Карачаевском конном заводе.

0263 Бережной (в пр. ч/в 892 Бином — 0910 Изобильная).
5123 Задира (505 Зураб — 3700 Доба).

156—180—19; 5, 8, 6, —, —;	1-й класс, 1966 г.
1982, вор. к. Амеба 01	от 611 Азарта
1983, холоста	от т. ж.
1984, гн. ж. Айсберг 030	от 622 Атома
1985, вор. ж. 86	от русск. тяж. Костра, 1981 г.

01142 БРИТВА 8

Карачаевский конный завод
Гн., 1965 г., в Карачаевском конном заводе.

Ч/в Бином, кар., 1956 г. (1760 Миус — 892 Бадензерин).
0941 Исходная (ч/в 1658 Историк — 1491 Дешевка).

159—162—204—20; 6, 9, 8, —, —;	элита, 1980 г.
1971, гн. ж. 96	от 0304 Иркутска
1972, гн. ж. Избыток 99	от т. ж.
1973, гн. ж. Ирбит 102	от т. ж.
1974, т.-гн. к. Изба, 40	от т. ж.
1975, холоста	от т. ж.
1976, кар. ж. (Имбирь 45)	от т. ж.
1977, гн. ж. 17	от ч/в 2988 Регистратора
1978, рыж. ж. Изгиб 19	от 0304 Иркутска
1979, холоста	от т. ж.
1980, св.-гн. ж. Соболев 25	от 0331 Солнста

ст. смарагда ст. Зарки
ст. Рауфова
Дарк Романов
Валент

01143 БРУСНИКА 4

Малкинский конный завод
Т.-гн., 1968 г., в Малкинском конном заводе.

0272 Бриз (в пр. ч/в 892 Бином — 0893 Изба).
01284 Иволга (0188 Индекс — 3530 Блокада).

162—191—19; 7, 9, 7, —, —;	элита, 1984 г.
1973, холоста	от 564 Дирсанга
1974, т.-гн. к. 43	от 596 Фарона
1975, гн. к. 52	от 566 Дозора
1976, холоста	от т. ж.
1977, гн. к. 55	от 0324 Регистра
1978, холоста	от 596 Фарона
1979, гн. к. 36	от 0318 Парада
1980, вор. к. 54	от т. ж.
1981, холоста	от 562 Дженала
1982, т.-гн. к. 41	от Абрека, гн., 1975 г.
1983, кар. ж. 44	от 562 Дженала
1984, гн. к. 53	от т. ж.

01144 БУЛАВА 14

Карачаевский конный завод
Т.-гн., 1967 г., в Карачаевском конном заводе.

Ч/в Бином, кар., 1956 г. (1760 Миус — 892 Бадензерин).
01021 Лопасня (0111 Лувр — 0370 Секунда).

155—160—190—19; 6, 7, 7, —, —;	элита, 1980 г.
1972, гн. ж. 17	от ч/в 2905 Электромагнита
1973, гн. к. Фабула 14	от ч/в 3040 Фельетона
1974, вор. к. 35	от 0281 Гиганта
1975, т.-гн. к. Сбруя 13	от ч/в 3039 Смарагда
1976, гн. ж. Соболев 17	от в пр. ч/в 2474 Саксаула
1977, гн. к. Скабиоза 7	от т. ж.
1978, вор. ж. 17	от т. ж.
1979, холоста	от в пр. ч/в 2906 Дигора
1980, т.-гн. ж. Баббит 9	от в пр. ч/в 3221 Батиста
1981, гн. ж. 03	от т. ж.

01145 БУМАГА 95

Карачаевский конный завод
Гн., 1961 г., в Карачаевском конном заводе.

Ч/в Бином, кар., 1956 г. (1760 Миус — 892 Бадензерин).
0588 Гуттаперча (Гранат, сер., 1940 г. — 0419 Тронная).

155—156—195—19,5; 5, 8, 5, —, —;	1-й класс, 1980 г.
1966, вор. ж. Лабинск 19	от 0315 Лиходея
1967, т.-гн. к. Зыбь 105	от 702 Зевса
1968, гн. к. Либерия 32	от 0251 Леса
1969, т.-гн. ж. Изумруд 20	от 0292 Измерителя
1970, т.-гн. к. Лаба 97	от 0315 Лиходея
1971, кар. ж. 112	от 517 Крона
1972, гн. к. Ирба 83	от 0304 Иркутска
1973, т.-гн. к. Изба 84	от т. ж.
1974, т.-гн. к. Сабля 19	от ч/в 3039 Смарагда
1975, т.-гн. к. Служба 11	от т. ж.
1976, кар. к. Сбруя 22	от т. ж.
1977, гн. к. Рябина 10	от ч/в 2988 Регистратора
1978, гн. ж. Сабантуй 18	от в пр. ч/в 2474 Саксаула
1979, кар. к. 10	от в пр. ч/в 2906 Дигора
1980, гн. к. Домбра 7	от т. ж.
1981, кар. к. Борьба	от в пр. ч/в 3221 Батиста
1982, т.-гн. к. Бабочка 43	от т. ж.

01146 БУРКА 7

Малкинский конный завод
Вор., 1967 г., в Малкинском конном заводе.

0272 Бриз (в пр. ч/в 892 Бином — 0893 Изба).
0958 Ладога (0194 Легион — 0489 Алиса).

157—175—19; 7, 7, 6, —, —; элита, 1969 г.

01147 БУТАФОРИЯ 54

Карачаевский конный завод
Вор., 1975 г., в Карачаевском конном заводе.

0296 Бережной (в пр. ч/в 892 Бином — 0910 Изобильная).
Фигура 27, вор., 1965 г. (в пр. ч/в 2566 Фрегат — 0914 Илжа).

154—179—18,5; 6, 7, 5, —, —; 1-й класс, 1979 г.

01148 БУТЫЛКА 45

Карачаевский конный завод
Т.-гн., 1972 г., в Карачаевском конном заводе.

0296 Бережной (в пр. ч/в 892 Бином — 0910 Изобильная).
0976 Левада (0197 Лубок — 2495 Дуэль).

152—166—190—19; 5, 9, 5, —, —;	1-й класс, 1986 г.
1977, гн. ж. 71	от 0248 Ладана
1978, т.-гн. ж. 14	от 0315 Лиходея
1979, гн. ж. Громобой 33	от 0277 Геня
1980, холоста	от т. ж.
1981, холоста	от 0260 Арбитра
1982, св.-гн. к. Албания 21	от т. ж.
1983, вор. к. Эрбня 38	от 0341 Эбонита
1984, гн. ж. Собор 116	от в пр. 01428 Столбца
1985, т.-гн. ж. 13	от т. ж.

01149 БЫЛИНКА 40

Карачаевский конный завод
Вор., 1970 г., в Карачаевском конном заводе.

0269 Бережной (в пр. ч/в 892 Бином — 0910 Изобильная).
3996 Лебедка (0197 Лубок — 1383 Брошюра).

156—160—184—18,5; 5, 7, 7, —, —;	1-й класс, 1986 г.
1975, вор. ж. 122	от 0295 Ила
1976, т.-гн. к. Свадьба 23	от ч/в 3039 Смарагда
1977, вор. к. Имба 30	от 0295 Ила

1978, гн. к. 31	от т. ж.
1979, гн. к. 21	от т. ж.
1980, вор. ж. 20	от 0331 Солиста
1981, холоста	от т. ж.
1982, гн. к. Гаубица 31	от 0277 Геня
1983, т.-гн. ж. Лабиринт 28	от 722 Лада
1984, вор. к. Сбавка 112	от в пр. 01428 Столбца
1985, кар. ж. 2	от 693 Задора

01150 БЫСТРИЦА

Колхоз «Кызбурун» Баксанского р-на Кабардино-Балкарии
Гн., 1978 г., в колхозе «Кызбурун».

Ч/в Байраг, гн., 1973 г. (2329 Георгин — 1806 Баркарола).

Ангара, гн., 1973 г. (Заман, вор., 1969 г. от 501 Заряда и Саиды — Доня, вор., 1964 г., от Оклада и коб. н.п.).

153—185—19; 6, 6, 5, —, —;	1-й класс, 1983 г.
1981, гн. ж.	от 595 Фаридона
1982, гн. ж.	от т. ж.

01151 ВЕСНУШКА 45

Колхоз «Дружба народов» Зольского р-на Кабардино-Балкарии
Т.-гн., 1981 г., в колхозе «Дружба народов».

Скрипач, кар., 1975 г. (0327 Сеанс — Актриса 18, гн., 1965 г. от в пр. ч/в 1758 Арифметика и 0876 Иглы).

Вера, т.-гн., 1975 г. (Гарнир, гн., 1969 г. от в пр. ч/в 2230 Льгова и Июньки, гн., 1970 г. — коб. н.п.).

152—174—18; 5, 5, 4, —, —;	1-й класс, 1986 г.
1985, т.-гн. к.	от 0283 Дарьяла

01152 ГАБЕЯ 44

Карачаевский конный завод
Кар., 1980 г., в Карачаевском конном заводе.

0277 Гений (ч/в 2962 Гараж — 0919 Имба).

01099 Баллада (в пр. ч/в 892 Бином — 0674 Лесть).

158—183—20; 6, 8, 6, —, —;	1-й класс, 1986 г.
1984, т.-гн. к. Лагуна 73	от 722 Лада
1985, холоста	от т. ж.

01153 ГАГАРА 5

Малкинский конный завод
Гн., 1978 г., в Малкинском конном заводе.

Ч/в Гей, гн., 1970 г. (2969 Гей-Веррнор — 3299 Гафель).

01404 Либретто (Ливень, гн., 1961 г. — 0137 Береста).

156—158—178—19; 6, 8, 7, —, —;	элита, 1985 г.
1982, холоста	от 0332 Сосруко
1983, холоста	от т. ж.
1984, гн. к. 14	от т. ж.

01154 ГАГИСТРА 101

Колхоз «Москва» Советского р-на Кабардино-Балкарии
Гн., 1980 г., в колхозе «Москва».

0282 Гималай (в пр. ч/в 1948 Гастролер — 988 Ималка).

Магия, св.-гн., 1975 г. (Фазан, кар., 1964 г. от 596 Фарона и Лены, гн., 1959 г. — коб. н.п.).

154—180—19; 7, 7, 8, —, —;	элита, 1986 г.
1984, рыж. к.	от Пролета
1985, кар. ж.	от Барбариса

01155 ГАГРА 10

Малкинский конный завод
Гн., 1971 г., в Малкинском конном заводе.

Ч/в Гастролер, гн., 1964 г. (2988 Регистратор — 1948 Гастроль).
3408 Африда (274 Альбатрос — 2424 Дада).

160—167—186—21; 6, 9, 7, —, —;	элита, 1984 г.
1978, гн. к.	от 0279 Геримеса
1979, гн. к. 24	от в пр. ч/в 3710 Багрянника
1980, холоста	от т. ж.
1981, гн. к.	от т. ж.
1982, гн. ж. 15	от 0332 Сосруко
1983, гн. к. 1	от т. ж.
1984, т.-рыж. ж. 2	от т. ж.

01156 ГАГРА 6

Малкинский конный завод
Т.-гн., 1976 г., в Малкинском конном заводе.

Ч/в Гидропон, т.-гн., 1966 г. (3032 Перпл-Перилл — 3282 Гагра).
01454 Радиола (ч/в 2990 Робот — 2424 Дада).

159—156—181—19; 7, 8, 7, —, —;	элита, 1980 г.
1981, рыж. ж.	от 0279 Геримеса

01157 ГАГРА

Колхоз «Дружба народов» Зольского р-на Кабардино-Балкарии
Гн., 1978 г., в колхозе «Дружба народов».

Гарнир, гн., 1969 г. (в пр. ч/в 2230 Льгов — Июнька, гн., 1970 г.).
Замашка, гн., 1974 г. (547 Азот — Заказница, гн., 1968 г., н.п.).

154—179—18,5; 8, 8, 8, —, —;	элита, 1986 г.
1982, т.-гн. ж.	от Кинжала
1983, гн. к.	от Скрипача, кар, 1975 г.
1984, т.-гн. к.	от т. ж.
1985, гн. ж.	от т. ж.

01158 ГАЗЕЛЬ 3

Малкинский конный завод
Кар., 1975 г., в Малкинском конном заводе.

Ч/в Гидропон, т.-гн., 1966 г. (3032 Перпл-Перилл — 3282 Гагра).
01479 Руда (ч/в 2990 Робот — 0609 Доходная).

164—164—185—20,5; 6, 8, 7, —, —;	элита, 1984 г.
1982, вор. ж. 12	от 0332 Сосруко
1983, холоста	от т. ж.
1984, т.-гн. к. 13	от т. ж.

01159 ГАЗЕЛЬ 41

Карачаевский конный завод
Гн., 1981 г., в Карачаевском конном заводе.

0277 Гений (ч/в 2962 Гараж — 0919 Имба).
01437 Люлька (0194 Легион — 0986 Летопись).

157—187—19,5; 6, 8, 7, —, —;	элита, 1986 г.
------------------------------	----------------

01160 ГАЙДА 264

Колхоз «Москва» Советского р-на Кабардино-Балкарии
Гн., 1980 г., в колхозе «Москва».

0282 Гималай (в пр. ч/в 1948 Гастролер — 988 Ималка).

Хацаца, св.-гн., 1977 г. (Фафан, кар., 1964 г. от 596 Фарона и Лены, гн., 1959 г. —
коб. н.п.).

153—179—19; 5, 8, 5, —, —;	1-й класс, 1986 г.
1984, гн. к.	от Байкала
1985, св.-гн. ж.	от т. ж.

01161 ИСКЛЮЧЕН.

01162 ГАЙКА 174

Колхоз «Москва» Советского р-на Кабардино-Балкарии
Гн., 1980 г., в колхозе «Москва».

0282 Гималай (в пр. ч/в 1948 Гастролер — 988 Ималка).

Ворсинка, гн., 1975 г. (Фафан, кар., 1964 г. от 596 Фарона и Лены, гн., 1959 г.—
коб. н. п.).

154—180—19,5; 6, 9, 5, —, —; 1-й класс, 1986 г.

01163 ГАЙСАНА 165

Колхоз «Москва» Советского р-на Кабардино-Балкарии
Гн., 1977 г., в колхозе «Москва».

0282 Гималай (в пр. ч/в 1948 Гастролер — 988 Ималка).

Майка 127, св.-гн., 1971 г. (Абидат, т.-гн., 1965 г. от 459 Ампера и Сержи —
коб. н. п.).

155—181—19,5; 6, 9, 7, —, —; элита, 1986 г.
1981, кар. ж. от Аккорда
1982, гн. к. от Гезерта
1983, холоста от т. ж.
1984, гн. ж. от Лихана
1985, вор. к. от Форума

01164 ГАЛЕТА 4

Малкинский конный завод
Гн., 1978 г., в Малкинском конном заводе.

0279 Геримес (в пр. ч/в 3282 Гидропон — 01295 Идеалистка).

01474 Розалия (ч/в 2990 Робот — 0960 Ладья).

157—158—179—18,5; 6, 7, 5, —, —; 1-й класс, 1984 г.
1982, гн. к. 2 от 0332 Сосруко
1983, холоста от т. ж.
1984, гн. ж. 13 от т. ж.

01165 ГАЛОЧКА 5

Малкинский конный завод
Т.-гн., 1970 г., в Малкинском конном заводе.

Ч/в Гастролер, гн., 1964 г. (2988 Регистратор — 1948 Гастроль).

01295 Идеалистка (0188 Индекс — 0993 Лига).

158—157—177—19,5; 6, 7, 6, —, —; 1-й класс, 1984 г.
1975, гн. ж. 32 от 0332 Сосруко
1976, рыж. к. 20 от т. ж.
1977, гн. к. 7 от 0318 Парада
1978, аборт от т. ж.
1979, холоста от 0332 Сосруко
1980, гн. к. 6 от т. ж.
1981, гн. к. от т. ж.
1982, гн. к. 10 от т. ж.
1983, т.-гн. к. 3 от т. ж.
1984, холоста от т. ж.

01166 ГАЛИЦА 3

Колхоз «Москва» Советского р-на Кабардино-Балкарии
Т.-гн., 1980 г., в колхозе «Москва».

0282 Гималай (в пр. ч/в 1948 Гастролер — 988 Ималка).

Лайка, т.-гн., 1976 г. (Фафан, кар., 1964 г. от 596 Фарона и Лены, гн., 1959 г.—
коб. н. п.).

153—178—19; 5, 7, 6, —, —; 1-й класс, 1986 г.
1984, гн. к. от 544 Абрека
1985, вор. к. от Морьяка

01167 ГАММА 4

Малкинский конный завод
Кар., 1974 г., в Малкинском конном заводе.

Ч/в Гидропон, т.-гн., 1966 г. (3032 Перпл-Перилл — 3282 Гагра).
0902 Извилина (0245 Исполин — 01029 Люлька).

164—166—191—21; 7, 8, 8, —, —;	элита, 1984 г.
1979, т.-гн. к. 27	от 0332 Сосруко
1980, аборт	от в пр. ч/в 3710 Багрянника
1981, гн. к.	от 0332 Сосруко
1982, гн. к. 13	от т. ж.
1983, гн. к. 9	от т. ж.
1984, гн. к. 12	от т. ж.

01168 ГАМКА 36

Колхоз «Москва» Советского р-на Кабардино-Балкарии
Т.-гн., 1976 г., в колхозе «Москва».

0282 Гималай (в пр. ч/в 1948 Гастролер — 988 Ималка).
Шаляпа, кар., 1971 г. (Абидат, гн., 1965 г. от 459 Ампера и Сержи — коб. н.п.).

154—180—19,5; 6, 7, 7, —, —;	элита, 1986 г.
1980, гн. к.	от Союза
1981, гн. к.	от Патрика
1982, гн. к.	от т. ж.
1983, т.-гн. ж.	от Султана
1984, т.-гн. ж.	от 544 Абрека
1985, вор. к.	от Адмира

01169 ГАНА 5

Малкинский конный завод
Гн., 1974 г., в Малкинском конном заводе.

Ч/в Гастролер, гн., 1964 г. (2988 Регистратор — 1948 Гастроль).
01080 Амбула (0149 Ахтыр — 0962 Лампа).

153—176—19; 8, 6, 8, —, —;	элита, 1984 г.
1982, гн. к. 35	от Абрека, гн., 1975 г.
1983, гн. ж. 34	от 0268 Башлыка
1984, холоста	от 0299 Индикатора

01170 ГАНГА 2

Малкинский конный завод
Гн., 1978 г., в Малкинском конном заводе.

Ч/в Гей, гн., 1970 г. (2969 Гей-Верриор — 3299 Гафель).
01193 Гипотеза (в пр. ч/в 3292 Гидропон — 3691 Династия).

154—168—18,5; 6, 5, 6, —, —;	1-й класс, 1981 г.
1984, холоста	от 0299 Индикатора

01171 ГАПКА 237

Колхоз «Москва» Советского р-на Кабардино-Балкарии
Гн., 1976 г., в колхозе «Москва».

0282 Гималай (в пр. ч/в 1948 Гастролер — 988 Ималка).
Бижа, св.-гн., 1971 г. (Забар, гн., 1959 г. от 367 Зюнга и 3723 Дознайки — коб. н.п.).

155—182—19,5; 6, 9, 5, —, —;	1-й класс, 1986 г.
1980, т.-гн. к.	от Буяна
1981, вор. ж.	от т. ж.
1982, гн. к.	от Пролета
1983, гн. к.	от т. ж.
1984, холоста	от т. ж.
1985, св.-гн. к.	от Селтика

01172 ГАРИЯ 267

Колхоз «Москва» Советского р-на Кабардино-Балкарии
Гн., 1981 г., в колхозе «Москва».

0282 Гималай (в пр. ч/в 1948 Гастролер — 988 Ималка).

Лябиза 27, св.-гн., 1973 г. (Абидат, т.-гн., 1965 г. от 459 Ампера и Сержи —
коб. н.п.).

153—179—19; 8, 7, 6, —, —;
1984, гн. ж.
1986, т.-гн. ж.

элита, 1986 г.
от Гольдена
от т. ж.

01173 ГАСТРОЛЬ 14

Малкинский конный завод
Т.-гн., 1970 г., в Малкинском конном заводе.

Ч/в Гастролер, гн., 1964 г. (2988 Регистратор — 1948 Гастроль).

0962 Лампа (0197 Лубок — 0734 Потеха).

159—160—193—19,5; 7, 8, 7, —, —;
1975, гн. ж. 31
1976, т.-гн. к. 26
1977, холоста
1978, т.-гн. ж. 4
1979, т.-гн. к. 20
1980, гн. ж. 6
1981, гн. ж.
1982, гн. к. 11
1983, рыж. ж. 10
1984, гн. ж. 12

элита, 1984 г.
от 0332 Сосруко
от т. ж.
от т. ж.
от 0318 Парада
от 0279 Геримеса
от т. ж.
от в пр. 01295 Горца
от 0279 Геримеса
от т. ж.
от 0332 Сосруко

01174 ГАШЕТКА 57

Карачаевский конный завод
Гн., 1979 г., в Карачаевском конном заводе.

0277 Гений (ч/в 2962 Гараж — 0919 Имба).

5153 Зебра (702 Зевс — 4899 Барбара).

157—188—19; 6, 8, 7, —, —;
1983, гн. ж. Сигнал 17
1984, гн. ж. Лаянг 95
1985, гн. ж. 36

элита, 1986 г.
от в пр. 01428 Столбца
от Лифта, гн., 1978 г.
от в пр. 0902 Гика

01175 ГВОЗДИКА 26

Карачаевский конный завод
Гн., 1974 г., в Карачаевском конном заводе.

0277 Гений (ч/в 2962 Гараж — 0919 Имба).

4986 Дата (348 Дубочек — 3372 Арендаторша).

154—181—19; 7, 5, 5, —, —;
1978, холоста
1979, гн. ж. Аргамак 110
1980, гн. ж. 137
1981, вор. к. Агитация 79
1982, гн. к. Агата 101
1983, гн. ж. Игрун 138
1984, гн. к. Ангола 18
1985, гн. ж. 84

1-й класс, 1986 г.
от 611 Азарта
от т. ж.
от т. ж.
от 610 Адресата
от т. ж.
от 0295 Ила
от 618 Арбуза
от 611 Азарта

01176 ГВОЗДИКА 194

Колхоз «Москва» Советского р-на Кабардино-Балкарии
Гн., 1980 г., в колхозе «Москва».

0282 Гималай (в пр. ч/в 1948 Гастролер — 988 Ималка).

Вишня 30, гн., 1974 г. (Фафан, кар., 1964 г. от 596 Фарона и Лены, гн., 1959 г.—
коб. н.п.).

153—179—19; 5, 7, 5, —, —;
1981, кар. к.
1982, кар. к.
1983, холоста
1984, рыж. ж.
1985, рыж. ж.
1986, гн. к.

1-й класс, 1986 г.
от Аккорда
от т. ж.
от т. ж.
от Орлика
от т. ж.
от Эгонста

01177 ГВОЗДИКА

Колхоз «Чегем» Чегемского р-на Кабардино-Балкарии
Гн., 1981 г., в колхозе «Чегем».

Ч/в Гадес, т.-гн., 1972 г. (3005 Анилин — 2845 Гея).

Застава, гн., 1967 г. (в пр. ч/в 2762 Биплан — Хангери, т.-гн., 1954 г. от 471 Бахира и Хайшат).

158—170—19; 7, 7, 7, —, —; элита, 1983 г.
1984, гн. ж. Лангон от Лака
1985, гн. к. Сайга от в пр. ч/в 3508 Сана

01178 ГЕДЖАС 17

Малкинский конный завод
Вор., 1961 г., в Малкинском конном заводе.

Ч/в 2962 Гараж (1238 Агрегат — 2056 Гуманная).

2488 Дударка (149 Дипломат — Дарсета, вор., 1940 г.).

154—180—19; 5, 7, 7, —, —; 1-й класс, 1968 г.
1966, холоста от в пр. ч/в 957 Телевизора
1967, холоста от в пр. ч/в 1610 Фибрина
1968, рыж. к. Фугасная 27 от т. ж.
1969, рыж. к. 12 от т. ж.

01179 ГЕРА

Колхоз «Дружба народов» Зольского р-на Кабардино-Балкарии
Гн., 1978 г., в колхозе «Дружба народов».

Гарнир, гн., 1969 г. (в пр. ч/в 2230 Льгов — Июнька, гн., 1970 г., н.п.).

Лера, гн., 1971 г. (567 Дон — Лида, гн., н.п.).

152—178—19; 7, 7, 6, —, —; элита, 1986 г.

01180 ГЕРТРУДА

Колхоз «Дружба народов» Зольского р-на Кабардино-Балкарии
Гн., 1978 г., в колхозе «Дружба народов».

Гарнир, гн., 1969 г. (в пр. ч/в 2230 Льгов — Июнька, гн., 1970 г., н.п.).

Тундра, гн., 1970 г. (567 Дон — Тамара, гн., 1962 г., н.п.).

153—178—18; 7, 8, 7, —, —; элита, 1986 г.
1983, гн. ж. от 0297 Ильдона
1984, гн. ж. от т. ж.
1985, гн. ж. от 0283 Дарьяла
1986, гн. к. от т. ж.

01181 ГЕШКА 227

Колхоз «Москва» Советского р-на Кабардино-Балкарии
Гн., 1976 г., в колхозе «Москва».

0282 Гималай (в пр. ч/в 1948 Гастролер — 988 Ималка).

Куна, св.-гн., 1972 г. (Забар, гн., 1959 г. от 367 Зюнга и 3723 Дознайки-коб. н.п.).

152—180—19,5; 7, 7, 7, —, —; элита, 1986 г.
1981, вор. к. от Буяна
1982, вор. ж. от т. ж.
1983, кар. к. от Аккорда
1984, холоста от т. ж.
1985, гн. к. от Гезерта
1986, т.-гн. ж. от 572 Казбека

01182 ГЕЯ 4

Малкинский конный завод
Т.-рыж., 1972 г., в Малкинском конном заводе.

Ч/в Гастролер, гн., 1964 г. (2988 Регистратор — 1948 Гастроль).

Дудка 5, гн., 1963 г. (0235 Дар — Диадема 157).

154—181—18,5; 5, 7, 6, —, —; 1-й класс, 1984 г.
1977, гн. к. 56 от 564 Дирсанта

1978, гн. ж. 47	от 566 Дозора
1979, гн. к. 56	от т. ж.
1980, холоста	от 562 Дженала
1981, гн. ж.	от т. ж.
1982, гн. к. 26	от Абрека, гн., 1975 г.
1983, кар. ж. 12	от 562 Дженала
1984, гн. к. 39	от т. ж.

01183 ГИАНА 117

Колхоз «Москва» Советского р-на Кабардино-Балкарин
Гн., 1980 г., в колхозе «Москва».

0282 Гималай (в пр. ч/в 1948 Гастролер — 988 Ималка).

Сосна, гн., 1975 г. (Фафан, кар., 1964 г. от 596 Фарона и Лены, гн., 1959 г.—
коб. н.п.).

153—179—19; 6, 8, 6, —, —;	1-й класс, 1986 г.
1985, гн. к.	от Патрика
1986, гн. к.	от Моряка

01184 ГИБКАЯ 16

Карачаевский конный завод
Гн., 1965 г., в Карачаевском конном заводе.

Ч/в 2962 Гараж (1238 Агрегат — 2056 Гуманная).

3535 Бодрость (117 Бук — 0604 Догадливая).

155—157—183—19; 6, 7, 7, —, —;	элита, 1980 г.
1970, гн. к. 92	от 517 Крона
1971, вор. ж. Лагерь 56	от 0313 Ледника
1972, кар. ж. 47	от 0269 Бережного
1973, вор. к. Бегунья 39	от т. ж.
1974, т.-гн. к. 52	от т. ж.
1975, гн. к. 52	от т. ж.
1976, гн. ж. Игрок 57	от 0295 Ила
1977, гн. к. 58	от 0269 Бережного
1978, гн. ж. 3	от т. ж.
1979, гн. ж. 59	от 0277 Геня
1980, гн. ж. 117	от 722 Лада
1981, гн. к. Ладога 26	от т. ж.
1982, вор. ж. Гигант 4	от в пр. ч/в 3763 Гороскопа
1983, т.-гн. к. Слуга 2	от ч/в 3104 Стойкого
1984, гн. ж. Лаянг 99	от Лифта, гн., 1978 г.

01185 ГИГА 58

Колхоз «Москва» Советского р-на Кабардино-Балкарин
Гн., 1978 г., в колхозе «Москва».

0282 Гималай (в пр. ч/в 1948 Гастролер — 988 Ималка).

Хацаца, гн., 1972 г. (Забар, гн., 1959 г. от 367 Зюнга и 3723 Дознайки —
коб. н.п.).

155—181—19,5; 8, 8, 8, —, —;	элита, 1986 г.
------------------------------	----------------

01186 ГИДА 58

Карачаевский конный завод
Т.-гн., 1972 г., в Карачаевском конном заводе.

0277 Гений (ч/в 2962 Гараж — 0919 Имба).

0880 Ида (ч/в 1658 Историк — 0604 Догадливая).

153—156—181—18,5; 7, 6, 8, —, —;	элита, 1986 г.
1979, гн. ж. 116	от 682 Дуба
1980, гн. ж. 115	от т. ж.
1981, гн. к. Имга 137	от 0295 Ила
1982, т.-гн. ж. Ангел 137	от 618 Арбуза
1983, холоста	от т. ж.
1984, вор. к. 38	от 676 Доломита
1985, мертворожд.	от т. ж.

01187 ГИЛЬДА 15

Малкинский конный завод
Гн., 1972 г., в Малкинском конном заводе.

Ч/в Гастролер, гн., 1964 г. (2988 Регистратор — 1948 Гастроль).
4463 Дездемона (0235 Дар — 3747 Дубинушка).

156—182—19,5; 6, 8, 6, —, —;	1-й класс, 1984 г.
1977, гн. ж. 7	от 0332 Сосруко
1978, гн. ж.	от в пр. ч/в 1948 Гастролера
1979, холоста	от 0279 Геримеса
1980, гн. ж.	от т. ж.
1981, холоста	от в пр. ч/в 3710 Багрянника
1982, т.-гн. к. 14	от 0332 Сосруко
1983, т.-гн. к. 39	от 562 Дженала
1984, холоста	от 0261 Арбича

01188 ГИЛЬЗА 3

Малкинский конный завод
Вор., 1973 г., в Малкинском конном заводе.

Ч/в Гастролер, гн., 1964 г. (2988 Регистратор — 1948 Гастроль).
01551 Фаза (в пр. ч/в 1610 Фибрин — 01063 Абхазия).

155—170—18,5; 5, 4, 6, —, —;	1-й класс, 1984 г.
1984, холоста	от 0318 Парада

01189 ГИЛЬЗА 81

Карачаевский конный завод
Гн., 1975 г., в Карачаевском конном заводе.

0281 Гигант (495 Дробовик — 0938 История).
01292 Иголочка (0240 Идеалист — 01028 Люлька).

157—161—180—19; 7, 7, 6, —, —;	элита, 1980 г.
1979, холоста	от 635 Бодрого
1980, гн. ж. 60	от 611 Азарта

01190 ГИЛЬЗА 136

Колхоз «Москва» Советского р-на Кабардино-Балкарии
Гн., 1977 г., в колхозе «Москва».

0282 Гималай (в пр. ч/в 1948 Гастролер — 988 Ималка).
Зоя, вор., 1972 г. (Забар, гн., 1959 г. от 367 Зюнга и 3723 Дознайки — коб. н.п.).

155—182—19,5; 7, 9, 6, —, —;	элита, 1986 г.
1982, рыж. ж.	от 590 Туриста
1983, рыж. к.	от т. ж.
1984, холоста	от т. ж.
1985, кар. к.	от Мустанга
1986, кар. к.	от т. ж.

01191 ГИМА 6

Колхоз «Москва» Советского р-на Кабардино-Балкарии
Гн., 1977 г., в колхозе «Москва».

0282 Гималай (в пр. ч/в 1948 Гастролер — 988 Ималка).
Пана, гн., 1970 г. (Забар, гн., 1959 г. от 367 Зюнга и 3723 Дознайки — коб. н.п.).

155—181—19,5; 6, 8, 5, —, —;	1-й класс, 1986 г.
1982, рыж. к.	от Аккорда
1983, кар. к.	от т. ж.
1984, холоста	от т. ж.
1985, гн. к.	от Гезерта
1986, гн. ж.	от т. ж.

01192 ГИМИЯ 15

Колхоз «Москва» Советского р-на Кабардино-Балкарии
Т.-гн., 1977 г., в колхозе «Москва».

0282 Гималай (в пр. ч/в 1948 Гастролер — 988 Ималка).

Хакулина, вор., 1972 г. (Забар гн., 1959 г. от 367 Зюнга и 3723 Дознайки —
коб. н.п.).

153—179—19; 6, 7, 7, —, —;	элита, 1986 г.
1983, гн. ж.	от 545 Азарта
1984, гн. к.	от т. ж.
1985, т.-гн. к.	от Заряда
1986, гн. к.	от т. ж.

01193 ГИПОТЕЗА 15

Малкинский конный завод
Т.-гн., 1974 г., в Малкинском конном заводе.

Ч/в Гидропон, т.-гн., 1966 г. (3032 Перпл-Перилл — 3282 Гагра).

3691 Династия (0235 Дар — 3384 Армада).

159—178—19,5; 8, 7, 9, —, —;	элита, 1980 г.
1978, гн. к. 2	от ч/в 3166 Гея
1979, гн. к. 22	от в пр. ч/в 3710 Багрянника
1980, холоста	от т. ж.

01194 ГИРЛЯНДА 22

Малкинский конный завод
Т.-гн., 1976 г., в Малкинском конном заводе.

Ч/в Гидропон, т.-гн., 1966 г. (3032 Перпл-Перилл — 3282 Гагра).

01115 Бердянка (в пр. ч/в 2547 Бутон — 2424 Дада).

156—157—178—18,5; 6, 7, 7, —, —;	элита, 1984 г.
1981, гн. к.	от 0332 Сосруко
1982, гн. ж. 19	от т. ж.
1983, холоста	от т. ж.
1984, кар. к. 7	от т. ж.

01195 ГИРЛЯНДА

Колхоз «Дружба народов» Зольского р-на Кабардино-Балкарии
Гн., 1978 г., в колхозе «Дружба народов».

Гарнир, гн., 1969 г. (в пр. ч/в 2230 Льгов — Июнька, гн., 1970 г., н.п.).

Горянка, гн., 1973 г. (547 Азот — Гордая, т.-гн., н.п.).

154—177—18; 8, 6, 7, —, —;	элита, 1986 г.
1983, гн. к.	от 0297 Ильдона
1984, холоста	от т. ж.
1985, т.-гн. к.	от 0283 Дарьяла
1986, гн. ж.	от Скрипача, кар., 1975 г.

01196 ГИССА 29

Колхоз «Москва» Советского р-на Кабардино-Балкарии
Т.-гн., 1978 г., в колхозе «Москва».

0282 Гималай (в пр. ч/в 1948 Гастролер — 988 Ималка).

Милая, т.-гн., 1972 г. (Забар, гн., 1959 г. от 367 Зюнга и 3723 Дознайки —
коб. н.п.).

155—181—19,5; 7, 9, 7, —, —;	элита, 1986 г.
1982, гн. ж.	от Морьяка
1983, гн. к.	от Патрика
1984, т.-гн. к.	от т. ж.
1985, гн. к.	от Морьяка
1986, гн. ж.	от Заряда

01197 ГИТАРА 6

Малкинский конный завод
Кар., 1973 г., в Малкинском конном заводе.

Ч/в Гидропон, т.-гн., 1966 г. (3032 Перпл-Перилл — 3282 Гагра).
01545 Традиция (в пр. ч/в 957 Телевизор — 3661 Дебелая).

159—165—184—21; 7, 8, 7, —, —;	элита, 1984 г.
1979, холоста	от 0332 Сосруко
1980, гн. ж. 4	от т. ж.
1981, гн. ж.	от т. ж.
1982, гн. ж. 9	от т. ж.
1983, холоста	от т. ж.
1984, вор. к. 8	от т. ж.

01198 ГИТАРА

Колхоз «Дружба народов» Зольского р-на Кабардино-Балкарии
Кар., 1978 г., в колхозе «Дружба народов».

Гарнир, гн., 1969 г. (в пр. ч/в 2230 Льгов — Июнька, гн., 1970 г., н.п.).
Ночка, т.-гн., 1968 г. (567 Дон — Наташа, гн., н.п.).

153—178—19; 8, 8, 7, —, —;	элита, 1986 г.
1984, кар. к.	от 0283 Дарьяла
1985, гн. ж.	от Скрипача, кар., 1975 г.
1986, кар. к.	от т. ж.

01199 ГЛАВА 129

Колхоз «Москва» Советского р-на Кабардино-Балкарии
Гн., 1976 г., в колхозе «Москва».

0282 Гималай (в пр. ч/в 1948 Гастролер — 988 Ималка).
Матрена, т.-гн., 1971 г. (Забар, гн., 1959 г. от 367 Зюнга и 3723 Дознайки —
коб. н.п.).

156—183—19,5; 5, 7, 5, —, —;	1-й класс, 1986 г.
1981, гн. ж.	от Буяна
1982, т.-гн. ж.	от т. ж.
1983, вор. к.	от т. ж.
1984, холоста	от т. ж.
1985, гн. к.	от Заряда
1986, т.-гн. к.	от т. ж.

01200 ГЛАДЬ 61

Карачаевский конный завод
Гн., 1972 г., в Карачаевском конном заводе.

0277 Гений (ч/в 2962 Гараж — 0919 Имба).
0859 Дельта (0174 Дебат — 01023 Лукреция).

152—185—20; 8, 6, 8, —, —;	элита, 1986 г.
1980, гн. к. 114	ст 722 Лада
1981, гн. ж. Эргард 69	от 0341 Эбоннта
1982, гн. ж. Эгоист 58	от т. ж.
1983, т.-гн. к. Лига 35	от 722 Лада
1984, гн. ж. Логан 91	от Лифта, гн., 1978 г.

01201 ГЛАСНАЯ 69

Карачаевский конный завод
Т.-гн., 1977 г., в Карачаевском конном заводе.

0277 Гений (ч/в 2962 Гараж — 0919 Имба).
01417 Лири (0251 Лес — 0910 Изобильная).

158—202—21; 6, 9, 7, —, —;	элита, 1986 г.
1983, вор. ж. Агар 64	от 0260 Арбитра
1984, т.-гн. ж. Золинген 64	от 700 Звездочета
1985, аборт	от 611 Азарта

01202 ГЛУБИНА 28

Карачаевский конный завод
Т.-гн., 1974 г., в Карачаевском конном заводе.

0277 Гений (ч/в 2962 Гараж—0919 Имба).

01101 Балтика (в пр. ч/в 892 Бинном—0987 Летопись).

157—160—187—19; 7, 8, 8, —, —;	элита, 1986 г.
1979, вор. к. 77	от 682 Дуба
1980, холоста	от т. ж.
1981, холоста	от 611 Азарта
1982, т.-гн. ж. 109	от т. ж.
1983, холоста	от т. ж.
1984, гн. ж. Агилас 16	от 618 Арбуза
1985, гн. к. 89	от 696 Замка

01203 ГЛУБИНА 65

Карачаевский конный завод
Т.-гн., 1977 г., в Карачаевском конном заводе.

0277 Гений (ч/в 2962 Гараж—0919 Имба).

01427 Люция (0251 Лес—01103 Бандероль).

150—180—19,5; 6, 6, 6, —, —;	1-й класс, 1986 г.
1982, вор. к. Ангара 09	от 611 Азарта
1983, холоста	от 622 Атома
1984, гн. к. Агрессия 027	от т. ж.
1985, гн. ж. 01	от 0341 Эбонита

01204 ГЛУБОКАЯ 68

Карачаевский конный завод
Вор., 1973 г., в Карачаевском конном заводе.

0281 Гигант (495 Дробовик—0938 История).

5254 Лицедея (0248 Ладан—3664 Дебютка).

156—185—20; 8, 7, 8, —, —;	элита, 1986 г.
1979, кар. ж. 49	от 0260 Арбитра
1980, гн. к. 94	от 693 Задора
1981, вор. к. Алга 33	от 0260 Арбитра
1982, вор. ж. Агломерат 80	от т. ж.
1983, вор. ж. Луговик 32	от 722 Лада
1984, холоста	от т. ж.
1985, гн. к. 86	от 696 Замка

01205 ГЛЮКОЗА 62

Карачаевский конный завод
Гн., 1977 г., в Карачаевском конном заводе.

0277 Гений (ч/в 2962 Гараж—0919 Имба).

01380 Лайка (0251 Лес—0925 Индиана).

156—178—19; 5, 6, 7, —, —;	1-й класс, 1986 г.
1982, т.-гн. к. Агрессия 015	от 622 Атома
1983, т.-гн. к. Богема 06	от Блиндажа, вор., 1975 г.
1984, гн. ж. Лагич 016	от русск. тяж. Линкора
1985, холоста	от 622 Атома

01206 ГОБИ 10

Малкинский конный завод
Т.-гн., 1974 г., в Малкинском конном заводе.

Ч/в Гидропон, т.-гн., 1966 г. (3032 Перпл-Перилл—3282 Гагра).

01451 Равнина (ч/в Радовид—3408 Африда).

150—160—18,5; 8, 6, 8, —, —;	элита, 1976 г.
1979, гн. к. 26	от 0332 Сосруко
1980, холоста	от в пр. ч/в 3710 Багрянника

01207 ГОДЖА 229

Колхоз «Москва» Советского р-на Кабардино-Балкарии
Т.-гн., 1978 г., в колхозе «Москва».

0282 Гималай (в пр. ч/в 1948 Гастролер — 988 Ималка).

Августина, гн., 1974 г. (Фафан, кар., 1964 г. от 596 Фарона и Лены, гн., 1959 г. —
коб. н. п.).

152—179—19,5; 8, 8, 7, —, —;	элита, 1986 г.
1983, св.-гн. ж.	от Рапорта
1984, гн. к.	от Абрека
1985, холоста	от т. ж.
1986, гн. к.	от 553 Байкала

01208 ГОДИНА 185

Колхоз «Москва» Советского р-на Кабардино-Балкарии
Гн., 1976 г., в колхозе «Москва».

0282 Гималай (в пр. ч/в 1948 Гастролер — 988 Ималка).

Мошка, т.-гн., 1971 г. (Забар, гн., 1959 г. от 367 Зюнга и 3723 Дознайки —
коб. н. п.).

156—182—19,5; 7, 8, 7, —, —;	элита, 1986 г.
1981, гн. ж.	от Союза
1982, гн. к.	от т. ж.
1983, холоста	от т. ж.
1984, т.-гн. к.	от Абрека
1985, т.-гн. ж.	от т. ж.
1986, гн. к.	от Заряда

01209 ГОДКА 231

Колхоз «Москва» Советского р-на Кабардино-Балкарии
Гн., 1980 г., в колхозе «Москва».

0282 Гималай (в пр. ч/в 1948 Гастролер — 0918 Ималка).

Фора, св.-гн., 1975 г. (Фафан, кар., 1964 г. от 596 Фарона и Лены, гн., 1959 г. —
коб. н. п.).

156—182—19,5; 7, 8, 8, —, —;	элита, 1986 г.
1985, кар. к.	от Августа
1986, кар. ж.	от т. ж.

01210 ГОЛУБКА 37/97

Карачаевский конный завод
Т.-гн., 1974 г., в Карачаевском конном заводе.

0281 Гигант (495 Дробовик — 0938 История).

0979 Лезгинка (ч/в 1701 Лукки — 0901 Избушка).

156—187—19; 6, 8, 7, —, —;	элита, 1986 г.
1983, т.-гн. ж. Логик 27	от 722 Лада
1984, т.-гн. ж. Лагич 107	от 727 Лозунга
1985, т.-гн. к. 62	от в пр. 01428 Столбца

01211 ГОЛУБКА 28

Малкинский конный завод
Гн., 1976 г., в Малкинском конном заводе.

Ч/в Гастролер, гн., 1964 г. (2988 Регистратор — 1948 Гастроль).

0951 Лава (0194 Легион — 3595 Вобла).

154—179—18,5; 7, 6, 6, —, —;	1-й класс, 1980 г.
1981, холоста	от 564 Дирсанта

01212 ГОЛУБКА 56

Колхоз «Москва» Советского р-на Кабардино-Балкарии
Гн., 1978 г., в колхозе «Москва».

0282 Гималай (в пр. ч/в 1948 Гастролер — 0918 Ималка).

Дивная, гн., 1973 г. (Забар, гн., 1959 г. от 367 Зюнга и 3723 Дознайки —
коб. н. п.).

152—181—19; 7, 7, 8, —, —;	элита, 1986 г.
1984, гн. к.	от Заряда
1985, гн. к.	от т. ж.
1986, вор. ж.	от 572 Казбека

01213 ГОЛЬДА

Колхоз «Чегем» Чегемского р-на Кабардино-Балкарии
Кар., 1981 г., в колхозе «Чегем».

Ч/в Гадес, т.-гн., 1972 г. (3005 Анилин — 2845 Гея).

Даханого, рыж., 1976 г. (в пр. ч/в 3008 Порт-Суэц — Лавина, гн., 1966 г. от 0256 Парона и Частушки).

160—180—19; 6, 8, 7, —, —;
1985, кар. к. Сигма

элита, 1986 г.
от в пр. ч/в 3508 Сана

01214 ГОРНАЯ 115

Колхоз «Москва» Советского р-на Кабардино-Балкарии
Кар., 1976 г., в колхозе «Москва».

0282 Гималай (в пр. ч/в 1948 Гастролер — 0918 Ималка).

Атлетика, кар., 1972 г. (Забар, гн., 1959 г. от 367 Зюнга и 3723 Дознайки —
коб. н.п.).

154—183—19,5; 5, 7, 5, —, —;
1981, св.-гн. к.
1982, св.-гн. ж.
1983, гн. к.
1984, холоста
1985, гн. ж.
1986, гн. к.

1-й класс, 1986 г.
от Рапорта
от т. ж.
от Абрека
от т. ж.
от 553 Байкала
от т. ж.

01215 ГОРЯНКА 12

Малкинский конный завод
Т.-гн., 1974 г., в Малкинском конном заводе.

Ч/в Гидропон, т.-гн., 1966 г. (3032 Перпл-Перилл — 3282 Гагра).

01472 Родина (ч/в Радовид, т.-гн., 1955 г. — 0924 Индиана).

157—158—181—20; 6, 8, 7, —, —;
1979, гн. к. 21
1980, холоста
1981, гн. ж.
1982, т.-гн. ж. 3
1983, холоста
1984, гн. ж. 13

элита, 1984 г.
от 0332 Сосруко
от в пр. ч/в 3710 Багрянника
от 0332 Сосруко
от т. ж.
от т. ж.
от т. ж.

01216 ГОША 255

Колхоз «Москва» Советского р-на Кабардино-Балкарии
Гн., 1976 г., в колхозе «Москва».

0282 Гималай (в пр. ч/в 1948 Гастролер — 0918 Ималка).

Змейка 66, гн., 1971 г. (Зонтик, гн., 1958 г. от 351 Завета и 3788 Загвоздки —
коб. н.п.).

154—180—19,5; 6, 7, 8, —, —;
1981, гн. ж.
1982, гн. ж.
1983, т.-гн. к.
1984, гн. к.
1985, холоста
1986, гн. к.

элита, 1986 г.
от Буяна
от т. ж.
от Лихого
от т. ж.
от т. ж.
от Вигира

01217 ГРАВИТАЦИЯ 65

Карачаевский конный завод
Вор., 1973 г., в Карачаевском конном заводе.

0277 Гений (ч/в 2962 Гараж — 0919 Имба).

01308 Измена (0292 Измеритель — 3782 Забияка).

154—179—19; 6, 6, 7, —, —;
1979, холоста
1980, гн. к. 121
1981, т.-гн. к. Амальгама 32

1-й класс, 1980 г.
от 727 Лозунга
от 722 Лада
от 0260 Арбитра

01218 ГРАММАТИКА 163

Колхоз «Москва» Советского р-на Кабардино-Балкарии
Т.-гн., 1977 г., в колхозе «Москва».

0282 Гималай (в пр. ч/в 1948 Гастролер — 0918 Ималка).

Крапива, вор., 1972 г. (Забар, гн., 1959 г. от 367 Зюнга и 3723 Дознайки —
коб. н.п.).

152—179—19; 6, 8, 5, —, —;	1-й класс, 1986 г.
1982, вор. ж.	от Буяна
1983, т.-гн. к.	от Патрика
1984, гн. к.	от т. ж.
1985, т.-гн. к.	от 572 Казбека
1986, т.-гн. ж.	от т. ж.

01219 ГРАМОТА 42

Карачаевский конный завод
Гн., 1976 г., в Карачаевском конном заводе

0277 Гений (ч/в 2962 Гараж — 0919 Имба).

5250 Летучка (0248 Ладан — 4254 Тактика).

160—193—19,5; 7, 9, 6, —, —;	элита, 1986 г.
1982, рыж. ж. Альдегид 014	от 622 Атома
1983, вор. ж. Логик 015	от русск. тяж. Линкора
1984, гн. ж. Агринион 025	от 622 Атома

01220 ГРАФА 61

Карачаевский конный завод
Вор., 1977 г., в Карачаевском конном заводе.

0277 Гений (ч/в 2962 Гараж — 0919 Имба).

01547 Фабрика (в пр. ч/в 2566 Фрегат — 3571 Бумага).

150—187—19,5; 6, 6, 7, —, —;	1-й класс, 1986 г.
1982, т.-гн. ж. Заговор 131	от 696 Замка
1983, гн. к. Игла 117	от 611 Азарта
1984, вор. ж. Богучар 29	от 635 Бодрого
1985, гн. к. 61	от 610 Адресата

01221 ГРАФА 11

Малкинский конный завод
Т.-гн., 1980 г., в Малкинском конном заводе.

0279 Геримес (в пр. ч/в 3282 Гидропон — 01295 Идеалистка).

Стрела 2, гн., 1969 г. (в пр. ч/в 2499 Слеш — 01544 Трагедия).

154—172—18,5; 5, 5, 6, —, —;	1-й класс, 1983 г.
1984, холоста	от 693 Задора

01222 ГРЕЛКА 195

Колхоз «Москва» Советского р-на Кабардино-Балкарии
Гн., 1976 г., в колхозе «Москва».

0282 Гималай (в пр. ч/в 1948 Гастролер — 0918 Ималка).

Жоза, т.-гн., 1971 г. (Забар, гн., 1959 г. от 367 Зюнга и 3723 Дознайки —
коб. н.п.).

150—180—18,5; 6, 7, 6, —, —;	1-й класс, 1986 г.
1981, кар. к.	от Рапорта
1982, кар. ж.	от т. ж.
1983, гн. ж.	от Заряда
1984, холоста	от т. ж.
1985, гн. к.	от Вигира
1986, гн. к.	от т. ж.

01223 ГРЕНАДА 18

Малкинский конный завод
Гн., 1976 г., в Малкинском конном заводе.

Ч/в Гидропон, т.-гн., 1966 г. (3032 Перпл-Перилл — 3282 Гагра).
0884 Идиллия (0188 Индекс — 0960 Ладья).

161—165—192—20,5; 6, 7, 7, —, —;	элита, 1980 г.
1980, гн. ж. 8	от 0332 Сосруко
1981, гн. ж.	от т. ж.
1982, рыж. ж. 2	от т. ж.
1983, холоста	от т. ж.

01224 ГРЕЧКА 149

Колхоз «Москва» Советского р-на Кабардино-Балкарии
Т.-гн., 1977 г., в колхозе «Москва».

0282 Гималай (в пр. ч/в 1948 Гастролер — 0918 Ималка).
Липа, т.-гн., 1971 г. (Забар, гн., н.п. — коб. н.п.).

150—176—19; 5, 7, 5, —, —;	1-й класс, 1986 г.
----------------------------	--------------------

01225 ГРЫМЗА 236

Колхоз «Москва» Советского р-на Кабардино-Балкарии
Гн., 1977 г., в колхозе «Москва».

0282 Гималай (в пр. ч/в 1948 Гастролер — 0918 Ималка).
Бижа, гн., 1971 г. (Забар, гн., 1959 г. от 367 Зюнга и 3723 Дознайки — коб. н.п.).

155—181—19,5; 7, 9, 7, —, —;	элита, 1986 г.
1982, вор. к.	от Буяна
1983, вор. ж.	от т. ж.
1984, гн. к.	от Моряка
1985, гн. к.	от т. ж.
1986, вор. ж.	от Форума

01226 ГЮЛЬНАРА 46

Карачаевский конный завод
Гн., 1971 г., в Карачаевском конном заводе.

0277 Гений (ч/в 2962 Гараж — 0919 Имба).
01018 Лола (0111 Лувр — 0827 Амфибия).

157—156—189—19; 6, 7, 8, —, —;	элита, 1986 г.
1977, вор. к. Агра 43	от 0260 Арбитра
1978, гн. ж. 15	от т. ж.
1979, холоста	от т. ж.
1980, гн. ж. 42	от 0277 Гения
1981, гн. к. Агония 24	от 0260 Арбитра
1982, гн. ж. Багрянец 2	от в пр. ч/в 3221 Батиста
1983, гн. к. Сигма 12	от в пр. 01428 Столбца
1984, вор. к. Сарга 100	от в пр. ч/в 3066 Сейнера
1985, кар. к. 57	от ч/в 3104 Стойкого

01227 ГЮЛЬНАРА 17

Карачаевский конный завод
Т.-гн., 1974 г., в Карачаевском конном заводе.

0277 Гений (ч/в 2962 Гараж — 0919 Имба).
0977 Лега (0194 Легион — 0180 Гипотеза).

150—192—19,5; 7, 6, 6, —, —;	1-й класс, 1986 г.
1980, гн. к. 74	от 635 Бодрого
1981, т.-гн. к. Дубрава 145	от 682 Дуба
1982, холоста	от 635 Бодрого
1983, гн. ж. Игрок 119	от 0295 Ила
1984, гн. ж. Дагомьс 131	от 676 Доломита
1985, мертворожд.	от т. ж.

01228 ГЮРЗА 2

Малкинский конный завод
Гн., 1972 г., в Малкинском конном заводе.

Ч/в Гастролер, гн., 1964 г. (2988 Регистратор — 1948 Гастроль).
3408 Африда (274 Альбатрос — 2424 Дада).

153—178—18,5; 6, 6, 7, —, —;

1977, гн. ж. 21
1978, т.-гн. к. 29
1979, гн. к. 73
1980, гн. к. 38
1981, гн. ж.
1982, гн. ж. 92
1983, гн. к. 34
1984, гн. к. 42

1-й класс, 1984 г.
от 564 Дирсанта
от 596 Фарона
от 566 Дозора
от 562 Дженала
от т. ж.
от Абрека, гн., 1975 г.
от 562 Дженала
от 0268 Башлыка

01229 ГЮСТРА 205

Колхоз «Москва» Советского р-на Кабардино-Балкарии
Гн., 1977 г., в колхозе «Москва».

0282 Гималай (в пр. ч/в 1948 Гастролер — 0918 Ималка).
Вина, гн., 1972 г. (Абидат, т.-гн., 1965 г. от 459 Ампера и Сержи — коб. н.п.).

154—180—19,5; 7, 8, 7, —, —;

1982, св.-гн. к.
1983, св.-гн. ж.
1984, вор. к.
1985, гн. ж.
1986, гн. к.

элита, 1986 г.
от Рапорта
от т. ж.
от Буяна
от Гезерта
от т. ж.

01230 ДАДА 7

Карачаевский конный завод
Кар., 1978 г., в Карачаевском конном заводе.

Ч/в Дигор, гн., 1964 г. (2988 Регистратор — 2906 Дубрава).
5036 Дизза (495 Дробовик — 3797 Задрайка).

153—182—19,5; 8, 6, 8, —, —;

1979, холоста
1980, вор. ж. 96
1981, вор. ж. Эльдар 67
1982, кар. к. Эрудия 40
1983, холоста
1984, гн. к. Серенада 113
1985, мертворожд.

элита, 1986 г.
от 693 Задора
от т. ж.
от 0341 Эбонита
от т. ж.
от т. ж.
от в пр. 01428 Столбца
от т. ж.

01231 ДАДИРА 14

Колхоз «Дружба народов» Зольского р-на Кабардино-Балкарии
Гн., 1982 г., в колхозе «Дружба народов».

0283 Дарьял (в пр. ч/в 2906 Дигор — 5254 Лицедея).
Доза, гн., 1975 г. (567 Дон — Доза, гн., 1969 г., н.п.).

154—177—18; 8, 6, 7, —, —;

элита, 1986 г.

01232 ДАМБА 4

Карачаевский конный завод
Т.-гн., 1977 г., в Карачаевском конном заводе.

Ч/в Дигор, гн., 1964 г. (2988 Регистратор — 2906 Дубрава).
4899 Барбара (297 Блиндаж — 3282 Адаптация).

158—190—19,5; 6, 8, 7, —, —;

1983, т.-гн. ж. Эдельвейс 36
1984, холоста
1985, кар. к. 20

элита, 1986 г.
от 0341 Эбонита
от т. ж.
от в пр. 01428 Столбца

01233 ДАХАНАГО

Колхоз «Чегем» Чегемского р-на Кабардино-Балкарии
Рыж., 1976 г., в колхозе «Чегем».

Ч/в Порт Суэц, гн., 1964 г. (2933 Эрос — 3008 Пагуба).

Лавина, гн., 1966 г. (0256 Парон — Частушка, св.-гн., 1959 г. от Бендера и
коб. н.п.).

159—175—18,5; 7, 7, 6, —, —;

1981, кар. к. Гольда
1982, кар. ж. Гранд

элита, 1978 г.

от в пр. ч/в 3806 Гадеса
от т. ж.

01234 ДАХАНАГО

Малкинский конный завод

Гн., 1979 г., в Малкинском конном заводе.

566 Дозор (0235 Дар — 3825 Засека).

01182 Гея (в пр. ч/в 1948 Гастролер — 01256 Дудка).

154—176—18; 6, 5, 6, —, —;

1984, холоста

1-й класс, 1984 г.

от 0299 Индикатора

01235 ДЕБОШИРКА 31

Малкинский конный завод

Вор., 1964 г., в Малкинском конном заводе.

0235 Дар (0174 Дебат — 0106 Ара).

0538 Буковина (117 Бук — 0714 Непоседа).

151—170—18,5; 5, 4, 6, —, —;

1968, гн. к. 39

1969, т.-гн. к. 35

1970, т.-гн. к.

1971, вор. к. 17

1972, гн. ж. 63

1973, вор. к. 42

1974, гн. ж. 49

1975, гн. ж. 84

1976, т.-гн. ж. 33

1977, вор. ж. 29

1978, гн. к. 37

1979, вор. ж. 28

1980, гн. ж. 45

1981, гн. к.

1-й класс, 1980 г.

от 617 Ансамбля

от т. ж.

от 596 Фарона

от 0292 Измерителя

от т. ж.

от т. ж.

от 0261 Арбича

от т. ж.

от т. ж.

от 0324 Регистра

от 0318 Парада

от т. ж.

от т. ж.

от 564 Дирсанта

01236 ДЕПЕША 45

Малкинский конный завод

Гн., 1979 г., в Малкинском конном заводе.

566 Дозор (0235 Дар — 3825 Засека).

01462 Регата (ч/в 2990 Робот — 4382 Авария).

154—170—18,5; 6, 4, 5, —, —;

1984, холоста

1-й класс, 1984 г.

от 0299 Индикатора

01237 ДЕСНА 6

Карачаевский конный завод

Вор., 1975 г., в Карачаевском конном заводе.

Ч/в Дигор, гн., 1964 г. (2988 Регистратор — 2906 Дубрава).

01300 Идиллия (0188 Индекс — 0909 Изобара).

159—160—177—19; 7, 7, 8, —, —;

1980, гн. ж. пал

1981, вор. ж. Идеал

1982, холоста

1983, вор. к. Теберда 9

1984, гн. к. Индра 64

1985, вор. ж. 26

элита, 1986 г.

от в пр. ч/в 3356 Днафа

от 0304 Иркутска

от т. ж.

от в пр. ч/в 3531 Теодолита

от в пр. 01142 Имбиря

от т. ж.

01238 ДИЕТА 45

Колхоз «Дружба народов» Зольского р-на Кабардино-Балкарии
Гн., 1982 г., в колхозе «Дружба народов».

0283 Дарьял (в пр. ч/в 2906 Дигор — 5254 Лицедея).

Дама, гн., 1974 г. (Дубок, гн., 1968 г. от Доброго 37, гн., 1960 г. и Анапы 38, гн., 1964 г. — Дамба, гн., 1967 г., н.п.).

150—178—18; 7, 5, 8, —, —;

1-й класс, 1986 г.

01239 ДИКАНЬКА 67

Колхоз «Дружба народов» Зольского р-на Кабардино-Балкарии
Кар., 1981 г., в колхозе «Дружба народов».

0283 Дарьял (в пр. ч/в 2906 Дигор — 5254 Лицедея).

Закатка, кар., 1976 г. (547 Азот — Замашка, т.-гн., 1970 г., н.п.).

153—176—18; 8, 5, 5, —, —;
1986, кар. ж.

1-й класс, 1986 г.
от Скрипача, кар., 1975 г.

01240 ДИКЦИЯ 14

Малкинский конный завод
Гн., 1965 г., в Малкинском конном заводе.

0235 Дар (0174 Дебат — 0106 Ара).

01279 Ибра (0188 Индекс — 0516 Басня).

154—188—19; 7, 8, 8, —, —;
1969, холоста
1970, холоста
1971, гн. к. 48
1972, гн. ж. 66
1973, холоста

элита, 1972 г.
от 617 Ансамбля
от 596 Фарона
от 0292 Измерителя
от т. ж.
от т. ж.

01241 ДИКЦИЯ 54

Малкинский конный завод
Вор., 1980 г., в Малкинском конном заводе.

562 Дженал (564 Дирсант — 01557 Фибра).

01143 Брусника (0272 Бриз — 01284 Иволга).

152—164—18; 6, 5, 7, —, —;
1984, холоста

1-й класс, 1983 г.
от 693 Задора

01242 ДИЛЕММА 3

Карачаевский конный завод
Вор., 1977 г., в Карачаевском конном заводе.

Ч/в Дигор, гн., 1964 г. (2988 Регистратор — 2906 Дубрава).

5254 Лицедея (0248 Ладан — 3664 Дебютка).

164—201—20,5; 7, 9, 6, —, —;
1982, холоста
1983, холоста
1984, т.-гн. ж. 113
1985, вор. к. 56

элита, 1986 г.
от 0304 Иркутска
от т. ж.
от ч/в 3104 Стойкого
от т. ж.

01243 ДИФУЗИЯ

Колхоз «Дружба народов» Зольского р-на Кабардино-Балкарии
Гн., 1982 г., в колхозе «Дружба народов».

0283 Дарьял (в пр. ч/в 2906 Дигор — 5254 Лицедея).

Оказия, гн., 1976 г. (547 Азот — коб. н.п.).

149—177—18,5; 8, 6, 5, —, —;

1-й класс, 1986 г.

01244 ДЛИНА 89

Карачаевский конный завод
Т.-гн., 1967 г., в Карачаевском конном заводе.

660 Дизель (348 Дубочек — 3813 Западня).
0874 Иволина (ч/в 1658 Историк — 0970 Ласточка).

158—158—200—20; 7, 9, 7, —, —;	элита, 1977 г.
1974, вор. к. 119	от 495 Дробовика
1975, гн. ж. 95	от т. ж.
1976, холоста	от т. ж.
1977, гн. ж. 96	от 635 Бодрого
1978, гн. к. 88	от 700 Звездочета
1979, вор. к. 91	от 635 Бодрого

01245 ДОГАДКА

Колхоз «Дружба народов» Зольского р-на Кабардино-Балкарии
Гн., 1980 г., в колхозе «Дружба народов».

0283 Дарьял (в пр. ч/в 2906 Дигор — 5254 Лицедея).

Гиена, гн., 1976 г. (Гарнир, гн., 1969 г. от в пр. ч/в 2230 Льгова и Июньки, гн., 1970 г. — коб. н.п.).

154—179—18,5; 8, 8, 8, —, —;	элита, 1986 г.
1985, гн. к.	от Скрипача, кар., 1975 г.
1986, гн. к.	от т. ж.

01246 ДОЗНАЙКА 68

Колхоз «Дружба народов» Зольского р-на Кабардино-Балкарии
Вор., 1981 г., в колхозе «Дружба народов».

0283 Дарьял (в пр. ч/в 2906 Дигор — 5254 Лицедея).

Заноза, т.-гн., 1974 г. (547 Азот — Зина, вор., 1968 г., н.п.).

152—179—18,5; 7, 8, 7, —, —;	элита, 1986 г.
1986, вор. ж.	от Скрипача, кар., 1975 г.

01247 ДОЛИНА 27

Малкинский конный завод
Гн., 1962 г., в Малкинском конном заводе.

0235 Дар (0174 Дебат — 0106 Ара).

0958 Ладога (0194 Легион — 0489 Алиса).

153—190—18; 5, 7, 6, —, —;	1-й класс, 1980 г.
1966, гн. ж.	от 502 Заряда
1967, гн. к. 37	от 617 Ансамбля
1968, т.-гн. к.	от т. ж.
1969, гн. ж. 47	от 0272 Бриза
1970, гн. ж.	от 0292 Измерителя
1971, гн. ж. 62	от т. ж.
1972, гн. ж.	от т. ж.
1973, т.-гн. к. 32	от т. ж.
1974, т.-гн. ж. 34	от 0261 Арбича
1975, т.-гн. к. 47	от т. ж.
1976, вор. ж. 23	от т. ж.
1977, рыж. к. 52	от 0324 Регистра
1978, гн. ж. 54	от 596 Фарона
1979, рыж. к. 63	от 0318 Парада
1980, холоста	от т. ж.

01248 ДОЛЯ 3

Карачаевский конный завод
Гн., 1973 г., в Карачаевском конном заводе.

Ч/в Дигор, гн., 1964 г. (2988 Регистратор — 2906 Дубрава).

01405 Лига (0111 Лувр — 0891 Изба).

159—160—180—19,5; 8, 9, 8, —, —;	элита, 1986 г.
1979, холоста	от 0304 Иркутска
1980, гн. ж. Изумруд 15	от т. ж.
1981, вор. к. Исидора 11	от т. ж.
1982, гн. ж. Индол 97	от т. ж.
1983, гн. к. Инда 18	от т. ж.
1984, гн. к. 63	от в пр. 01142 Имбиря
1985, гн. ж. 37	от в пр. 0902 Гика

01249 ДОЛЯ

Колхоз «Дружба народов» Зольского р-на Кабардино-Балкарии
Т.-гн., 1982 г., в колхозе «Дружба народов».

0283 Дарьял (в пр. ч/в 2906 Дигор — 5254 Лицедея).

Лима, гн., 1969 г. (Темп, гн., 1958 г. от 351 Завета и 3969 Куры — Малютка, гн., 1961 г., н. п.).

150—178—18; 8, 5, 6, —, —;

1-й класс, 1986 г.

01250 ДОПЛАТА

Колхоз «Дружба народов» Зольского р-на Кабардино-Балкарии
Гн., 1981 г., в колхозе «Дружба народов».

0283 Дарьял (в пр. ч/в 2906 Дигор — 5254 Лицедея).

Паша, гн., 1973 г. (567 Дон — Патина, гн., 1964 г., н. п.).

152—178—19; 7, 7, 7, —, —;
1986, гн. к.

элита, 1986 г.

от Скрипача, кар., 1975 г.

01251 ДОСКА 63

Колхоз «Дружба народов» Зольского р-на Кабардино-Балкарии
Гн., 1981 г., в колхозе «Дружба народов».

Скрипач, кар., 1975 г. (0327 Сеанс — Актриса 18, гн., 1966 г. от в пр. ч/в 1758
Арифметика и 0880 Иды).

Дора, гн., 1975 г. (567 Дон — Долина, гн., 1968 г., н. п.).

152—178—18; 7, 8, 7, —, —;
1986, гн. ж.

элита, 1986 г.

от 0283 Дарьяла

01252 ДОСТАЧА

Колхоз «Дружба народов» Зольского р-на Кабардино-Балкарии
Гн., 1982 г., в колхозе «Дружба народов».

0283 Дарьял (в пр. ч/в 2906 Дигор — 5254 Лицедея).

Сатира, гн., 1974 г. (Гарнир, гн., 1969 г. от в пр. ч/в 2230 Льгова и Июньки, гн.,
1970 г. — Слюда, св.-гн., 1964 г., н. п.).

152—180—18,5; 8, 7, 7, —, —;

элита, 1986 г.

01253 ДРЕЛЬ 12

Карачаевский конный завод
Гн., 1979 г., в Карачаевском конном заводе.

Ч/в Дигор, гн., 1964 г. (2988 Регистратор — 2906 Дубрава).

01410 Лилия (0313 Ледник — 0961 Лампа).

158—198—19,5; 7, 9, 6, —, —;
1983, гн. ж. Гладыш 14
1984, холоста
1985, кар. к. 32

элита, 1986 г.

от в пр. 0902 Гика

от т. ж.

от в пр. 01142 Имбиря

01254 ДУГУМ 14

Колхоз им. Калинина
Т.-гн., 1978 г., в совхозе «Терезинский» Карачаевского р-на Карачаево-Черкесия.

0271 Бийск (в пр. ч/в 892 Бином — 0926 Индустрия).

Дарья 43, гн., 1969 г. (521 Лизор — Дельная 64, гн., 1961 г., н. п.).

150—176—19,5; 7, 5, 7, —, —;
1983, гн. ж. Демон

1-й класс, 1982 г.

от 648 Даулу

01255 ДУДАРКА 10

Карачаевский конный завод
Вор., 1980 г., в Карачаевском конном заводе.

Ч/в Диаф, гн., 1972 г. (3049 Акташ — 3356 Дереза).

5001 Дегазация (495 Дробовик — 3781 Забава).

157—182—19; 7, 8, 6, —, —;

элита, 1986 г.

01256 ДУДКА 5

Малкинский конный завод
Гн., 1963 г., в Малкинском конном заводе.

9235 Дар (0174 Дебат — 0106 Ара).
6861 Диадема (090 Детектор — 0209 Диди).

159—196—20,5; 6, 9, 9, —, —;	элита, 1972 г.
1967, гн. к. Загадка 11	от 502 Заряда
1968, т.-гн. к. Родника 29	от ч/в 2988 Регистратора
1969, гн. к. 23	от в пр. ч/в 2499 Слеша
1970, т.-гн. ж. 11	от в пр. ч/в 1948 Гастролера
1971, гн. ж. 8	от т. ж.
1972, т.-рыж. к. 4	от т. ж.
1973, гн. ж. 19	от т. ж.
1974, рыж. к. 8	от т. ж.
1975, гн. ж. 22	от т. ж.

01257 ДУМА

Колхоз «Дружба народов» Зольского р-на Кабардино-Балкарии
Вор., 1982 г., в колхозе «Дружба народов».

0283 Дарьял (в пр. ч/в 2906 Дигор — 5254 Лицедея).

Мира, вор., 1974 г. (Гарнир, гн., 1969 г. от в пр. ч/в 2230 Льгова и Июньки, гн.,
1970 г.—Гамма, т.-гн., 1968 г. от Темпа, гн., 1958 г. и коб. н. п.).

151—177—17,5; 8, 4, 6, —, —; 1-й класс, 1986 г.

01258 ЗАБИЯКА 22

Карачаевский конный завод
Кар., 1981 г., в Карачаевском конном заводе.

696 Замок (700 Звездочет — 4825 Азия).

01097 Бакалея (в пр. ч/в 892 Бином — 3976 Ладья).

166—190—20; 6, 9, 5, —, —; 1-й класс, 1986 г.
1985, кар. к. 39 от в пр. 01142 Имбиря

01259 ЗАБОТА 33

Совхоз «Лабинский» Урупского р-на Карачаево-Черкесии
Кар., 1979 г., в Карачаевском конном заводе.

693 Задор (702 Зевс — 3746 Дубина).

01110 Белина (0269 Бережной — Излучина, т.-гн., 1961 г.).

156—159—190—19; 6, 9, 7, —, —; элита, 1984 г.

01260 ЗАБУДКА

Колхоз «Кызбурун» Баксанского р-на Кабардино-Балкарии
Т.-гн., 1976 г., в колхозе «Кызбурун».

Ч/в Зарок, т.-гн., 1965 г. (2988 Регистратор — 2909 Завеса).

Клавиша, гн., 1967 г. (Листок, т.-гн., 1960 г. от 390 Летчика и коб. н. п.—Кумка,
гн., 1952 г. от Казбича и коб. н. п.).

152—183—19; 6, 7, 5, —, —; 1-й класс, 1982 г.

01261 ЗАВОДИЛА 41

Карачаевский конный завод
Вор., 1979 г., в Карачаевском конном заводе.

693 Задор (702 Зевс — 3746 Дубина).

01432 Лужайка (0315 Лиходей — 0886 Идиллия).

152—179—19; 6, 5, 7, —, —; 1-й класс, 1986 г.
1984, кар. ж. Азов 01 от 622 Атома
1985, вор. к. 111 от русск. тяж. Напорного

01262 ЗАДОРИНКА 62

Колхоз «Дружба народов» Зольского р-на Кабардино-Балкарии
Т.-гн., 1981 г., в колхозе «Дружба народов».

Скрипач, кар., 1975 г. (0327 Сеанс — Актриса 18, гн., 1966 г. от в пр. ч/в 1758-Арифметика и 0880 Иды).

Зара, гн., 1968 г. (567 Дон — коб. н. п.).

152—176—18; 8, 7, 7, —, —;
1986, гн. ж.

элита, 1986 г.
от 0283 Дарьяла

01263 ЗАЖИГАЛКА 108

Карачаевский конный завод
Гн., 1976 г., в Карачаевском конном заводе.

700 Звездочет (505 Зураб — 3646 Дастархан).

01398 Лещина (0315 Лиходей — 0930 Иорданка).

156—185—19,5; 6, 8, 6, —, —;
1981, гн. ж. Зельдар 58
1982, гн. к. Зазноба 57
1983, гн. ж. Зигзаг 52

1-й класс, 1982 г.
от 693 Задора
от т. ж.
от т. ж.

01264 ЗОЗУЛЯ 19

Малкинский конный завод
Вор., 1964 г., в Малкинском конном заводе.

502 Заряд (458 Алдан — 2424 Дада).

01029 Люлька (0111 Лувр — 0279 Летопись).

156—182—19,5; 7, 9, 7, —, —;
1968, вор. к. 2
1969, холоста
1970, вор. к. 11
1971, вор. к. 35
1972, гн. к. 14
1973, т.-гн. к. 48
1974, т.-гн. ж. 36
1975, т.-гн. ж. 34
1976, рыж. к. 48
1977, гн. к. 48
1978, кар. к. 33
1979, гн. ж. 31
1980, гн. к. 51
1981, т.-гн. к.
1982, холоста
1983, аборт
1984, холоста

элита, 1984 г.
от 0188 Индекса
от 0272 Бриза
от 563 Диалога
от 0292 Измерителя
от т. ж.
от 596 Фарона
от 0261 Арбича
от 0318 Парада
от т. ж.
от т. ж.
от т. ж.
от т. ж.
от т. ж.
от т. ж.
от 0299 Индикатора
от т. ж.
от 562 Дженала
от 0299 Индикатора

01265 ЗАЛИВКА 55

Карачаевский конный завод
Гн., 1979 г., в Карачаевском конном заводе.

693 Задор (702 Зевс — 3746 Дубина).

01408 Лиляна (0315 Лиходей — 0976 Левада).

159—184—20; 7, 9, 6, —, —;
1983, вор. ж. Лазер 31
1984, холоста
1985, холоста

элита, 1986 г.
от 722 Лада
от т. ж.
от т. ж.

01266 ЗАЛИМЧИК

Колхоз им. Калинина Ножай-Юртовского р-на Чечено-Ингушетии
Гн., 1975 г., в совхозе «Терезинский» Карачаевского р-на Карачаево-Черкесии.

0271 Бийск (в пр. ч/в 892 Бином — 0926 Индустрия).

Зола 57, гн., 1970 г. (Задачник, гн., 1960 г. от 463 Асбеста и Зары, гн., 1951 г. — Заря 39, гн., 1959 г., н. п.).

150—178—19,5; 7, 6, 8, —, —;
1983, гн. к. Заяда

элита, 1982 г.
от 648 Даулу

01267 ЗАЛЫКАЛДЫ 106

Карачаевский конный завод
Т.-гн., 1975 г., в Карачаевском конном заводе.

700 Звездочет (505 Зураб — 3646 Дастархан).
Лилия 53, вор., 1969 г. (0251 Лес — 01387 Лаудан).

160—200—20; 8, 9, 6, —, —; элита, 1986 г.
1983, вор. ж. Дизель 67 от 682 Дуба
1984, гн. к. Дивизия 44 от 688 Дуката
1985, мертворожд. от т. ж.

01268 ЗАМША 121

Карачаевский конный завод
Т.-гн., 1979 г., в Карачаевском конном заводе.

700 Звездочет (505 Зураб — 3646 Дастархан).
01414 Линда (0248 Ладан — 0912 Изоляция).

156—195—19; 5, 9, 6, —, —; 1-й класс, 1984 г.

01269 ЗАРЯДКА 69

Карачаевский конный завод
Гн., 1963 г., в Карачаевском конном заводе.

Ч/в Закал, гн., 1959 г. (2525 Лампас — 2101 Загвоздка).
0607 Доля (092 Диплом — 0280 Лиана).

157—160—185—19,5; 7, 8, 9, —, —; элита, 1980 г.
1967, гн. ж. 84 от 660 Дизеля
1968, гн.-чал. к. 85 от 297 Блиндажа
1969, гн. к. 120 от 505 Зураба
1970, холоста от 0304 Иркутска
1971, т.-гн. ж. 101 от т. ж.
1972, гн. ж. 44 от 0269 Бережного
1973, холоста от т. ж.
1974, вор. к. 53 от т. ж.
1975, т.-гн. к. 56 от т. ж.
1976, холоста от т. ж.
1977, гн. к. Береза 57 от т. ж.
1978, гн. к. 39 от т. ж.
1979, вор. к. 52 от 0341 Эбонита
1980, холоста от 0277 Гения
1981, гн. ж. Гизбар 41 от т. ж.
1982, холоста от т. ж.
1983, гн. к. Лучезарная 65 от 0260 Арбитра

01270 ЗАСЛУГА 67

Карачаевский конный завод
Гн., 1962 г., в Карачаевском конном заводе.

505 Зураб (166 Залог — 1367 Боевая).
0831 Арба (ч/в 1266 Армандо — Бездна, вор., 1941 г.).

156—160—193—20; 7, 9, 7, —, —; элита, 1980 г.
1966, холоста от 0251 Леса
1967, вор. к. Зазуля 102 от 702 Зевса
1968, т.-гн. ж. Лимузин 24 от 0251 Леса
1969, гн. ж. Экзамен 10 от ч/в 2905 Электромагнита
1970, гн. к. 123 от 0313 Ледника
1971, кар. к. 94 от 0304 Иркутска
1972, т.-гн. к. 17 от в пр. ч/в 2906 Дигора
1973, гн. ж. Дрезден 78 от 682 Дуба
1974, гн. ж. 96 от 635 Бодрого
1975, гн. к. 40 от 462 Арбича
1976, гн. к. Лезгинка 66 от 0248 Ладана
1977, т.-гн. к. Дерзость 100 от 682 Дуба
1978, кар. к. 60 от т. ж.
1979, гн. к. 82 от т. ж.
1980, т.-гн. к. 54 от 611 Азарта
1981, холоста от т. ж.

01271 ЗАСТАВА

Колхоз «Чегем» Чегемского р-на Кабардино-Балкарии
Гн., 1967 г., в колхозе «Чегем».

Ч/в Биллан, рыж., 1963 г. (2983 Пергамент — 2762 Бандероль).
Хангери, т.-гн., 1954 г. (471 Бахир — Хайшат от Далхата и коб. н. п.).

156—175—18,5; 6, 4, 7, —, —;	1-й класс, 1986 г.
1982, гн. к. Гвоздика	от в пр. ч/в 3806 Гадеса
1983, гн. к. Гипотеза	от т. ж.
1984, т.-гн. ж. Газон	от т. ж.
1985, т.-гн. ж. Сюрприз	от в пр. ч/в 3508 Сана

01272 ЗИМА 36

Совхоз «Джегутинский» Усть-Джегутинского р-на Карачаево-Черкесии
Т.-гн., 1976 г., в совхозе «Джегутинский».

0298 Импульс (0304 Иркутск — 01016 Лихва).
01325 Ильза (0304 Иркутск — Легенда 124, вор., 1961 г.).

156—191—21; 7, 8, 8, —, —;	элита, 1981 г.
1980, гн. к. Газна	от в пр. ч/в 3288 Гарда
1981, т.-гн. ж. Газолин	от т. ж.
1982, гн. к. Газель	от т. ж.

01273 ЗИНА

Колхоз «Кызбурун» Баксанского р-на Кабардино-Балкарии
Гн., 1974 г., в колхозе «Кызбурун».

Ч/в Зарок, т.-гн., 1965 г. (2988 Регистратор — 2909 Завеса).
Кафа, гн., 1963 г. (434 Фиолет — 3913 Каша).

154—179—18,5; 6, 6, 7, —, —;	1-й класс, 1982 г.
1978, гн. ж.	от 595 Фаридона
1979, гн. к.	от т. ж.
1980, т.-гн. к.	от 0340 Финиша
1981, гн. к.	от т. ж.
1982, т.-гн. ж.	от т. ж.
1983, гн. ж.	от Фазона

01274 ЗИФА 97

Карачаевский конный завод
Т.-гн., 1979 г., в Карачаевском конном заводе.

700 Звездочет (505 Зураб — 3646 Дастархан).
01549 Фабула (ч/в 3040 Фельетон — 4899 Барбара).

156—188—19; 6, 8, 7, —, —;	элита, 1986 г.
1985, вор. к. 13	от 722 Лада

01275 ЗЛОСТЬ 115

Карачаевский конный завод
Т.-гн., 1975 г., в Карачаевском конном заводе.

702 Зевс (505 Зураб — 3596 Вода).
01013 Листопадка (0111 Лувр — 0383 Систола).

151—182—19; 6, 7, 6, —, —;	1-й класс, 1986 г.
1984, вор. ж. Лазарев 109	от 727 Лозунга
1985, холоста	от 722 Лада

01276 ЗОЛКА 5

Малкинский конный завод
Вор., 1965 г., в Малкинском конном заводе.

502 Заряд (458 Алдан — 2424 Дада).
0996 Лилипутка (ч/в 1701 Лукки — 01029 Люлька).

158—166—188—19,5; 7, 8, 8, —, —;	элита, 1980 г.
1970, вор. ж.	от в пр. ч/в 3008 Порт-Суэца
1971, т.-гн. ж. 16	от т. ж.
1972, т.-гн. к. 12	от т. ж.

1973, вор. к. 26	от т. ж.
1974, гн. к. 21	от т. ж.
1975, гн. к. 9	от т. ж.
1976, холоста	от в пр. ч/в 3282 Гидропона
1977, холоста	от 0318 Парада
1978, вор. к. 6	от т. ж.
1979, т.-гн. к. 15	от в пр. ч/в 3710 Багряника
1980, кар. к. 2	от т. ж.
1981, кар. ж.	от т. ж.
1982, вор. ж. 8	от в пр. ч/в 4418 Парапета
1983, вор. к. 6	от т. ж.
1984, вор. ж. 9	от т. ж.

01277 ЗОНА

Колхоз «Чегем» Чегемского р-на Кабардино-Балкарии
Т.-гн., 1976 г., в колхозе «Чегем».

Ч/в Фибрин, вор., 1957 г. (1295 Балтик-Барон — 2570 Фисташка).

Блестка, гн., 1968 г. (в пр. ч/в 2762 Биплан — Пломба, гн., 1962 г. от 0256 Парона и Лены).

158—175—19; 6, 7, 6, —, —;	1-й класс, 1978 г.
1982, гн. ж. Герман	от в пр. ч/в 3801 Гадеса
1983, холоста	от т. ж.
1984, холоста	от т. ж.
1985, кар. ж. Сезон	от в пр. ч/в 3508 Сана

01278 ЗУЛЕЙКА 36

Малкинский конный завод
Т.-гн., 1963 г., в Малкинском конном заводе.

502 Заряд (458 Алдан — 2424 Дада).

01004 Липа (0111 Лувр — 0350 Покраса).

157—185—19,5; 6, 9, 7, —, —;	элита, 1968 г.
1968, вор. ж.	от в пр. ч/в 2570 Фибрина
1969, холоста	от в пр. ч/в 2499 Слеша

01279 ИБРА 35

Малкинский конный завод
Т.-гн., 1961 г., в Малкинском конном заводе.

0188 Индекс (ч/в 1658 Историк — 1536 Дружба).

0516 Басня (95 Бармен — 0375 Сивка).

155—182—19,5; 6, 9, 7, —, —;	1980 г.
1965, гн. к. Дикция 14	от 0235 Дара
1966, холоста	от ч/в Радовида
1967, холоста	от 617 Ансамбля
1968, вор. ж. Билет 22	от 0272 Бриза
1969, т.-гн. к. 38	от т. ж.
1970, вор. ж.	от т. ж.
1971, вор. ж. 23	от 596 Фарона
1972, т.-гн. ж. 51	от т. ж.
1973, т.-гн. ж.	от 0324 Регистра
1974, гн. к. 54	от т. ж.
1975, гн. ж. 72	от т. ж.
1976, кар. ж. 37	от т. ж.
1977, гн. к. 38	от 564 Дирсанта
1978, гн. ж. 42	от т. ж.
1979, гн. ж. 36	от 562 Дженала
1980, холоста	от 564 Дирсанта

01280 ИВА 57

Карачаевский конный завод
Гн., 1966 г., в Карачаевском конном заводе.

0188 Индекс (ч/в 1658 Историк — 1536 Дружба).

3405 Атрофия (79 Арсенал — 0396 Табакерка).

158—167—19,5—19,5; 7, 8, 8, —, —;	элита, 1980 г.
1971, т.-гн. к. 115	от 0315 Лиходея
1972, гн. к. 122	от 0248 Ладана

1973, вор. ж. Ливан 117	от т. ж.
1974, вор. ж. Листок 56	от 0313 Ледника
1975, св.-гн. ж. 61	от 0269 Бережного
1976, вор. ж. Сфинкс 28	от 0327 Сеанса
1977, гн. ж. 41	от 0295 Ила
1978, вор. к. 39	от 0315 Лиходея
1979, гн. к. 29	от 693 Задора
1980, гн. к. 39	от 0341 Эбонита
1981, т.-гн. ж. Лидер 21	от 722 Лада

01281 ИВА 37

Малкинский конный завод
Гн., 1971 г., в Малкинском конном заводе.

0292 Измеритель (ч/в 1658 Историк — 01013 Листопадка).
3287 Адыгея (461 Арбат — 3731 Доротея).

155—178—18,5; 7, 7, 8, —, —;	элита, 1980 г.
1977, гн. к. 43	от 0324 Регистра
1978, вор. ж. 42	от 0318 Парада
1979, холоста	от в пр. 3668 Довода
1980, аборт	от 0299 Индикатора
1981, холоста	от т. ж.

01282 ИВАПРА 23

Колхоз «Дружба народов» Зольского р-на Кабардино-Балкарии
Рыж., 1980 г., в колхозе «Дружба народов».

0297 Ильдон (0304 Иркутск — 5017 Дерзость).
Палатка 76, рыж., 1976 г. (567 Дон — коб. н. п.).

153—179—18; 8, 6, 7, —, —;	элита, 1986 г.
1985, св.-гн. ж.	от 0283 Дарьяла

01283 ИВЕРИЯ 36

Малкинский конный завод
Гн., 1970 г., в Малкинском конном заводе.

0292 Измеритель (ч/в 1658 Историк — 01013 Листопадка).
4511 Дуранда (0235 Дар — 3367 Арголида).

153—178—19; 6, 7, 8, —, —;	элита, 1984 г.
1977, холоста	от 0324 Регистра
1978, вор. к. 38	от 596 Фарона
1979, гн. ж. 20	от 0318 Парада
1980, гн. ж. 16	от т. ж.
1981, гн. к.	от т. ж.
1982, холоста	от т. ж.
1983, гн. к. 28	от т. ж.
1984, холоста	от т. ж.

01284 ИВОЛГА 24

Малкинский конный завод
Гн., 1961 г., в Малкинском конном заводе.

0188 Индекс (ч/в 1658 Историк — 1536 Дружба).
3530 Блокада (Бивуак, т.-гн., 1940 г. — 0207 Деспорина).

152—192—19; 7, 8, 8, —, —;	элита, 1975 г.
1965, т.-гн. ж.	от 502 Заряда
1966, гн. к.	от ч/в Радовиды
1967, холоста	от 502 Заряда
1968, гн. к. Брусника 4	от 0272 Бриза
1969, гн. ж. 40	от 596 Фарона
1970, гн. ж.	от в пр. ч/в 1948 Гастролера
1971, гн. ж. 38	от т. ж.
1972, гн. к. 36	от 584 Памира
1973, гн. к. 70	от 563 Диалога
1974, гн. к. 28	от 0318 Парада
1975, гн. ж. 62	от т. ж.
1976, гн. к. 40	от т. ж.
1977, гн. ж. 39	от т. ж.
1978, гн. ж. 49	от т. ж.
1979, гн. ж. 29	от т. ж.

01285 ИВОЛГА 12

Карачаевский конный завод
Гн., 1981 г., в Карачаевском конном заводе.

0304 Иркутск (ч/в 1658 Историк — 01048 Свободная).
01083 Ангелина (в пр. ч/в 1758 Арифметик — 0926 Индустрия).

160—182—19,5; 6, 9, 6, —, —; 1-й класс, 1986 г.

01286 ИВОЛИНА 27

Малкинский конный завод
Гн., 1961 г., в Малкинском конном заводе.

0188 Индекс (ч/в 1658 Историк — 1536 Дружба).
01019 Лолита (0111 Лувр — 0262 Лава).

159—185—20; 6, 9, 6, —, —; 1-й класс, 1968 г.
1966, холоста от ч/в Радовида
1967, холоста от 617 Ансамбля
1968, гн. к. от ч/в 2990 Работа
1969, гн. к. от 596 Фарона

01287 ИВОЛИНА 94

Карачаевский конный завод
Гн., 1972 г., в Карачаевском конном заводе.

0291 Избач (ч/в 1658 Историк — Бедовая, гн., 1961 г.).
01387 Лаудан (0194 Легион — 0882 Идеология).

153—178—18,5; 5, 6, 5, —, —; 1-й класс, 1975 г.
1976, гн. к. 87 от 617 Ансамбля

01288 ИГАРКА 77

Карачаевский конный завод
Т.-гн., 1960 г., в Карачаевском конном заводе.

0245 Исполни (ч/в 1658 Историк — 0972 Лебеда).
0830 Арагва (ч/в 1266 Армандо — 0107 Арба).

149—157—190—19,5; 6, 5, 6, —, —; 1-й класс, 1980 г.
1965, гн. к. 112 от 0251 Леса
1966, т.-гн. ж. 27 от т. ж.
1967, св.-гн. к. 27 от ч/в 2905 Электромагнита
1968, гн. к. 36 от 0251 Леса
1969, вор. ж. 41 от т. ж.
1970, гн. ж. 41 от 0269 Бережного
1971, вор. к. 65 от 0277 Геня
1972, гн. к. 124 от 0248 Ладана
1973, вор. к. 111 от т. ж.
1974, гн. к. 67 от т. ж.
1975, рыж. ж. 144 от т. ж.
1976, холоста от т. ж.
1977, гн. ж. 56 от 0269 Бережного
1978, гн. ж. 23 от т. ж.
1979, гн. к. 62 от 0341 Эбонита
1980, гн. к. 38 от т. ж.

01289 ИГАРКА 8

Малкинский конный завод
Т.-гн., 1968 г., в Малкинском конном заводе.

0188 Индекс (ч/в 1658 Историк — 1536 Дружба).
4434 Армада (0149 Ахтыр — 3701 Добка).

154—177—18,5; 5, 6, 7, —, —; 1-й класс, 1984 г.
1973, гн. ж. 27 от 563 Диалога
1974, гн. ж. 55 от 0324 Регистра
1975, гн. к. 33 от т. ж.
1976, рыж. к. 38 от т. ж.
1977, гн. к. 57 от т. ж.
1978, гн. к. 23 от 596 Фарона
1979, вор. к. 60 от в пр. 3668 Довода
1980, гн. ж. 40 от 0299 Индикатора
1981, т.-гн. к. от т. ж.
1982, кар. к. 24 от Абрека, гн., 1975 г.
1983, гн. ж. 17 от 0318 Парада
1984, гн. к. 48 от 0268 Башлыка

01291 ИГИЛИК

Колхоз им. Калинина Ножай-Юртовского р-на Чечено-Ингушетин
Вор., 1977 г., в совхозе «Терезинский» Малокарачаевского р-на Карачаево-
Черкесии.

0328 Сигнал (в пр. ч/в 2474 Саксаул — 0872 Иволга).
Игичик 42, вор., 1967 г. (521 Лизор — Изольда 63, н. п.).

150—177—19; 6, 5, 7, —, —; 1-й класс, 1982 г.
1983, т.-гн. ж. Идол от 648 Даулу

01292 ИГОЛОЧКА 65

Карачаевский конный завод
Гн., 1964 г., в Карачаевском конном заводе.

0240 Идеалист (ч/в 1658 Историк — 0669 Лента).
01028 Ляулька (Лоск, вор., 1942 г. — 0292 Лицензия).

153—158—197—19,5; 7, 8, 8, —, —;	элита, 1980 г.
1968, т.-гн. ж. 30	от 0251 Леса
1969, гн. ж. Лобзик 34	от 0315 Лиходея
1970, гн. к. Лима 117	от 0251 Леса
1971, гн. ж. 130	от 0313 Ледника
1972, гн. ж. 131	от 0248 Ладана
1973, вор. ж. 118	от т. ж.
1974, гн. к. 57	от 0295 Ила
1975, гн. к. Иголочка 81	от 0281 Гиганта
1976, холоста	от 0260 Арбитра
1977, т.-гн. ж. 49	от т. ж.
1978, холоста	от 0295 Ила
1979, вор. к. 31	от 722 Лада
1980, т.-гн. ж. 95	от 693 Задора
1981, т.-гн. ж. Эмир 23	от 0341 Эбонита
1982, вор. к. Байга 8	от в пр. ч/в 3221 Батиста
1983, гн. к. Сирень 4	от ч/в 3104 Стойкого
1984, гн. к. Иверия 68	от в пр. 01142 Имбиря

01293 ИГРУШКА 44

Малкинский конный завод
Т.-гн., 1963 г., в Малкинском конном заводе.

0188 Индекс (ч/в 1658 Историк — 1536 Дружба).
0849 Газель (0164 Гамак — 0296 Луэна).

154—181—19; 6, 7, 5, —, —;	1-й класс, 1980 г.
1968, холоста	от в пр. ч/в 1610 Фибрина
1969, холоста	от 0272 Бриза
1970, гн. к.	от т. ж.
1971, гн. ж. 67	от 596 Фарона
1972, гн. к. 60	от т. ж.
1973, кар. к. 49	от т. ж.
1974, холоста	от 0318 Парада
1975, гн. ж. 35	от т. ж.
1976, гн. ж. 52	от 566 Дозора
1977, гн. к. 26	от 0318 Парада
1978, гн. ж. 55	от т. ж.
1979, гн. ж. 45	от т. ж.
1980, т.-гн. ж. 20	от т. ж.
1981, т.-гн. ж.	от т. ж.

01294 ИГРУШКА

Колхоз «Дружба народов» Зольского р-на Кабардино-Балкарии
Гн., 1980 г., в колхозе «Дружба народов».

0297 Ильдон (0304 Иркутск — 5017 Дерзость).
Догма, гн., 1975 г. (567 Дон — Декада, гн., н. п.).

150—176—18; 7, 4, 5, —, —; 1-й класс, 1986 г.
1985, гн. ж. от 0283 Дарьяла
1986, гн. ж. от т. ж.

01295 ИДЕАЛИСТКА 51

Малкинский конный завод
Кар., 1963 г., в Малкинском конном заводе.

0188 Индекс (ч/в 1658 Историк — 1536 Дружба).

0993 Лига (0111 Лувр — 0175 Генеалогия).

160—160—186—19,5; 6, 9, 7, —, 8;	элита, 1984 г.
1968, т.-гн. ж. Финик 13	от в пр. ч/в 1610 Фибрина
1969, т.-гн. к. Сатаней 3	от в пр. ч/в 2499 Слеша
1970, гн. к. Галочка 5	от в пр. ч/в 1948 Гастролера
1971, холоста	от в пр. ч/в 3282 Гидропона
1972, кар. ж. Геримес 21	от т. ж.
1973, т.-гн. ж. Гариб 24	от т. ж.
1974, холоста	от т. ж.
1975, т.-гн. ж. Горец	от т. ж.
1976, кар. к. Гроза 1	от т. ж.
1977, т.-гн. к. Балерина 19	от в пр. ч/в 3221 Батиста
1978, холоста	от ч/в 3166 Гея
1979, кар. к. 12	от в пр. ч/в 3710 Багрянника
1980, т.-гн. к. 12	от т. ж.
1981, гн. ж.	от т. ж.
1982, гн. к. 8	от в пр. ч/в 4418 Парапета
1983, холоста	от т. ж.
1984, гн. к. 10	от т. ж.

01296 ИДЕАЛЬНАЯ 14

Карачаевский конный завод
Вор., 1968 г., в Карачаевском конном заводе.

0188 Индекс (ч/в 1658 Историк — 1536 Дружба).

01435 Львица (ч/в 1701 Лукки — 0938 История).

155—184—19; 7, 7, 8, —, —;	элита, 1986 г.
1984, гн. ж. Лиян 88	от Лифта, гн., 1978 г.
1985, холоста	от 622 Атома

01297 ИДЕЯ 20

Малкинский конный завод
Вор., 1968 г., в Малкинском конном заводе.

0188 Индекс (ч/в 1658 Историк — 1536 Дружба).

3661 Дебелая (089 Демон — 3518 Беспечная).

159—170—203—19,5; 6, 9, 8, —, —;	элита, 1984 г.
1973, холоста	от 0324 Регистра
1974, кар. ж. 7	от в пр. ч/в 1948 Гастролера
1975, гн. ж. 14	от 0324 Регистра
1976, кар. ж. 10	от т. ж.
1977, кар. к. 2	от ч/в 3166 Гея
1978, гн. к. 9	от т. ж.
1979, гн. к. 4	от в пр. ч/в 3710 Багрянника
1980, холоста	от т. ж.
1981, холоста	от т. ж.
1982, вор. ж. 11	от в пр. ч/в 4418 Парапета
1983, кар. к. 10	от т. ж.
1984, холоста	от т. ж.

01298 ИДЕЯ 21

Малкинский конный завод
Гн., 1969 г., в Малкинском конном заводе.

0188 Индекс (ч/в 1658 Историк — 1536 Дружба).

4492 Долгожданная (0235 Дар — 1934 Тевгушка).

155—182—19; 6, 7, 6, —, —;	1-й класс, 1980 г.
1975, гн. ж.	от 0324 Регистра
1976, холоста	от т. ж.
1977, вор. к. 42	от 566 Дозора
1978, холоста	от т. ж.

01299 ИДЕЯ 44

Карачаевский конный завод
Т.-гн., 1979 г., в Карачаевском конном заводе.

0295 Ил (0188 Индекс — 0955 Лагуна).
5063 Догадка (495 Дробовик — 3656 Двина).

147—181—19; 5, 6, 6, —, —; 1-й класс, 1982 г.

01300 ИДИЛЛИЯ 58

Карачаевский конный завод
Т.-гн., 1966 г., в Карачаевском конном заводе.

0188 Индекс (ч/в 1658 Историк — 1536 Дружба).
0909 Изобара (0185 Измаил — 3495 Бездна).

158—159—195—19; 6, 8, 8, —, —;	элита, 1986 г.
1971, вор. к. 3	от в пр. ч/в 892 Бинома
1972, рыж. ж. 18	от ч/в 2905 Электромагнита
1973, гн. ж. Факир 19	от ч/в 3040 Фельетона
1974, т.-гн. к. Прерия 9	от ч/в 3032 Перил-Перилла
1975, вор. к. Дисна 6	от в пр. ч/в 2906 Дигора
1976, кар. к. Синица 19	от в пр. ч/в 1474 Смарагда
1977, т.-гн. ж. 13	от ч/в 2988 Регистратора
1978, вор. ж. 15	от т. ж.
1979, холоста	от в пр. ч/в 2906 Дигора
1980, гн. ж. Дафар 10	от в пр. ч/в 3356 Днафа
1981, вор. ж. Билор 1	от в пр. ч/в 3221 Батиста
1982, вор. ж. Дербент 12	от 682 Дуба
1983, рыж. к. Грация 22	от в пр. 0902 Гика
1984, т.-гн. к. Лоби 86	от Лифта, гн., 1978 г.
1985, холоста	от в пр. 0902 Гика

01301 ИДИОМА 119

Карачаевский конный завод
Гн., 1975 г., в Карачаевском конном заводе.

0295 Ил (0188 Индекс — 0955 Лагуна).
4976 Дамба (495 Дробовик — 3329 Амеба).

156—183—19; 6, 7, 5, —, —;	1-й класс, 1986 г.
1981, гн. к. Эмми	от 0341 Эбонита
1982, гн. ж. Звонкий 52	от 693 Задора
1983, гн. к. Зима	от т. ж.
1984, т.-гн. ж. 110	от 727 Лозунга
1985, аборт	от т. ж.

01302 ИЕНА 33

Карачаевский конный завод
Кар., 1977 г., в Карачаевском конном заводе.

0295 Ил (0188 Индекс — 0955 Лагуна).
4850 Амбразура (462 Арбич — 4932 Блокада).

155—186—19.5; 6, 7, 6, —, —;	1-й класс, 1986 г.
1982, холоста	от 693 Задора
1983, гн. к. Ливрея 33	от 722 Лада
1984, т.-гн. к. Лахти 92	от 727 Лозунга
1985, аборт	от 722 Лада

01303 ИЗАБЕЛЛА 45

Карачаевский конный завод
Вор., 1982 г., в Карачаевском конном заводе.

0295 Ил (0188 Индекс — 0955 Лагуна).
01401 Либава (0251 Лес — 0882 Идеология).

152—180—19; 6, 7, 7, —, —; элита, 1986 г.

01304 ИЗБА 40

Совхоз «Джегутинский» Усть-Джегутинского р-на Карачаево-Черкесии
Т.-гн., 1974 г., в Карачаевском конном заводе.

0304 Иркутск (ч/в 1658 Историк — 01048 Свободная).

01142 Бритва (в пр. ч/в 892 Бином — 0941 Исходная).

158—190—21; 8, 8, 7, —, —;	элита, 1980 г.
1978, гн. ж.	от 0298 Импульса
1979, гн. ж.	от в пр. ч/в 4169 Аркана
1980, гн. ж.	от в пр. ч/в 3288 Гарда

01305 ИЗДЕВКА 78

Карачаевский конный завод
Гн., 1971 г., в Карачаевском конном заводе.

0291 Избач (ч/в 1658 Историк — Бедовая, гн., 1961 г.).

5068 Долина (348 Дубочек — 3318 Алидада).

153—151—185—19; 6, 8, 6, —, —;	1-й класс, 1986 г.
1977, гн. ж. 51	от 0269 Бережного
1978, кар. ж. 40	от т. ж.
1979, вор. ж. 63	от 0277 Геня
1980, холоста	от т. ж.
1981, т.-гн. к. 70	от 0341 Эбонита
1982, холоста	от 0277 Геня
1983, св.-гн. ж. Апр 62	от 0260 Арбитра
1984, гн. к. Земира 55	от 700 Звездочета
1985, холоста	от 0341 Эбонита

01306 ИЗЕТА 1

Колхоз «Дружба народов» Зольского р-на Кабардино-Балкарнии
Сер., 1981 г., в колхозе «Дружба народов».

0297 Ильдон (0304 Иркутск — 5017 Дерзость).

Застава, сер., 1972 г. (547 Азот — коб. н. п.).

151—176—17,5; 8, 4, 5, —, —;	1-й класс, 1986 г.
1986, т.-гн. ж.	от Скрипача, кар., 1975 г.

01307 ИЗИДА 48

Малкинский конный завод
Гн., 1971 г., в Малкинском конном заводе.

0292 Измеритель (ч/в 1658 Историк — 01013 Листопадка).

01241 Дикция (0235 Дар — 01279 Ибра).

154—181—19; 6, 6, 7, —, —;	1-й класс, 1984 г.
1977, гн. к. 59	от 0324 Регистра
1978, гн. к. 28	от 596 Фарона
1979, гн. к. 44	от 0318 Парада
1980, холоста	от т. ж.
1981, гн. к.	от т. ж.
1982, холоста	от т. ж.
1983, холоста	от т. ж.
1984, гн. ж. 20	от т. ж.

01308 ИЗМЕНА 31

Карачаевский конный завод
Гн., 1969 г., в Карачаевском конном заводе.

0292 Измеритель (ч/в 1658 Историк — 01013 Листопадка).

3782 Забияка (166 Залог — 1367 Боевая).

156—154—182—19; 5, 7, 5, —, —;	1-й класс, 1980 г.
1973, вор. к. Гравитация 65	от 0277 Геня
1974, т.-гн. к. 33	от т. ж.
1975, гн. ж. 80	от т. ж.
1976, холоста	от т. ж.
1977, гн. ж. 61	от т. ж.
1978, гн. к. Гида 9	от т. ж.
1979, гн. ж. 53	от 0341 Эбонита
1980, холоста	от 0277 Геня
1981, т.-гн. к. Гильдия 37	от т. ж.

01309 ИЗМЕНА 94

Карачаевский конный завод
Гн., 1971 г., в Карачаевском конном заводе.

0304 Иркутск (ч/в 1658 Историк — 01048 Свободная).
Заслуга 67, гн., 1962 г. (505 Зураб — 0831 Арба).

163—181—19,5; 7, 7, 7, —, —;	элита, 1980 г.
1978, т.-гн. ж. 5	от в пр. ч/в 892 Бинома
1979, холоста	от в пр. ч/в 2906 Дигора
1980, холоста	от т. ж.
1981, вор. к. 74	от 0341 Эбонита

01310 ИЗМЕНА 43

Малкинский конный завод
Т.-гн., 1972 г., в Малкинском конном заводе.

0292 Измеритель (ч/в 1658 Историк — 01013 Листопадка).
4024 Лира (0197 Лубок — 1238 Азбука).

153—180—19; 6, 5, 6, —, —;	1-й класс, 1980 г.
1977, холоста	от 0324 Регистра
1978, холоста	от 596 Фарона
1979, гн. к. 52	от 562 Дженала
1980, холоста	от 0318 Парада
1981, т.-гн. к.	от т. ж.
1982, гн. к. 30	от т. ж.
1983, вор. к. 11	от т. ж.
1984, холоста	от т. ж.

01311 ИЗОЛИНА 15

Карачаевский конный завод
Вор., 1977 г., в Карачаевском конном заводе.

0304 Иркутск (ч/в 1658 Историк — 01048 Свободная).
01372 Лавра (0251 Лес — 3335 Анаконда).

155—190—19; 7, 7, 6, —, —;	элита, 1986 г.
1983, гн. к. Багира 034	от Блиндажа, вор., 1975 г.
1984, т.-гн. ж. 013	от русск. тяж. Линкора
1985, холоста	от 622 Атома

01312 ИЗОЛЬДА 94

Карачаевский конный завод
Т.-гн., 1965 г., в Карачаевском конном заводе.

0188 Индекс (ч/в 1658 Историк — 1536 Дружба).
0967 Ласка (0111 Лувр — 0383 Систола).

156—157—185—19,5; 6, 8, 6, —, —;	1-й класс, 1980 г.
1969, вор. к. Ленина 36	от 0315 Лиходея
1970, т.-гн. к. Бегония 32	от 0269 Бережного
1971, гн. ж. 133	от 0313 Ледника
1972, вор. к. 121	от 0248 Ладана
1973, вор. к. Литва 110	от т. ж.
1974, т.-гн. ж. Лирик 38	от т. ж.
1975, вор. к. 147	от т. ж.
1976, холоста	от т. ж.
1977, гн. ж. Баббит 55	от 0269 Бережного
1978, т.-гн. ж. 27	от т. ж.
1979, холоста	от 0341 Эбонита
1980, холоста	от 0277 Геня
1981, вор. ж. Глицерин 19	от 0277 Геня
1982, вор. ж. Созидатель 20	от в пр. 01428 Столбца
1983, кар. ж. Синдикат 13	от т. ж.
1984, т.-гн. к. Лиди 89	от Лифта, гн., 1978 г.

01313 ИЗОЛЬДА 7

Малкинский конный завод
Вор., 1968 г., в Малкинском конном заводе.

0188 Индекс (ч/в Историк — 1536 Дружба).
3643 Дара (340 Добрый — 3280 Ада).

156—187—19,5; 7, 8, 8, —, —;	элита, 1974 г.
1973, вор. к. 21	от в пр. ч/в 3008 Порт-Суэца
1974, холоста	от т. ж.
1975, холоста	от т. ж.

01314 ИЗОЛЯЦИЯ 51

Карачаевский конный завод
Гн., 1963 г., в Карачаевском конном заводе.

Ч/в 1658 Историк (522 Инферно — 728 Свирель).
0982 Лесенка (0111 Лувр — 0483 Эскадра).

154—160—192—19; 6, 7, 6, —, —;	1-й класс, 1980 г.
1967, гн. к. 88	от 660 Дизеля
1968, т.-гн. ж. 65	от 297 Блиндажа
1969, т.-гн. ж. Лабиринт 23	от 0315 Лиходея
1970, гн. к. 124	от 0313 Ледника
1971, гн. ж. Литер 143	от 0248 Ладана
1972, вор. ж. Гитарист 69	от 0277 Геня
1973, гн. к. Лихая 108	от 0248 Ладана
1974, холоста	от т. ж.
1975, т.-гн. ж. 84	от 0281 Гиганта
1976, гн. к. Стайка 32	от 0327 Сеанса
1977, холоста	от 0277 Геня
1978, гн. к. 18	от т. ж.
1979, гн. к. 39	от 0260 Арбитра
1980, холоста	от т. ж.
1981, гн. к. 39	от т. ж.

01315 ИЗОЛЯЦИЯ 96

Карачаевский конный завод
Св.-гн., 1972 г., в Карачаевском конном заводе.

0291 Избач (ч/в 1658 Историк — Бедовая, гн., 1961 г.).
0999 Лимба (0197 Лубок — 3751 Бумага).

154—179—18,5; 6, 6, 5, —, —;	1-й класс, 1986 г.
1979, гн. ж. 75	от 617 Ансамбля
1980, гн. к. 80	от 635 Бодрого
1981, гн. ж. Илим 122	от 0295 Ила
1982, т.-гн. ж. Аспирин 113	от 618 Арбуза
1983, т.-гн. ж. Иприд 141	от 0295 Ила
1984, гн. ж. Гилгит 133	от в пр. 0902 Гика
1985, аборт	от т. ж.

01316 ИЗОЛЯЦИЯ 15

Карачаевский конный завод
Кар., 1979 г., в Карачаевском конном заводе.

0304 Иркутск (ч/в 1658 Историк — 01048 Свободная).
0952 Лаванда (0111 Лувр — ч/в 1725 Амплитуда).

151—178—18,5; 7, 6, 6, —, —;	1-й класс, 1982 г.
------------------------------	--------------------

01317 ИЗУМРУДИНА 23

Карачаевский конный завод
Гн., 1977 г., в Карачаевском конном заводе.

0295 Ил (0188 Индекс — 0955 Лагуна).
4976 Дамба (495 Дробовик — 3329 Амеба).

150—190—20; 5, 5, 6, —, —;	1-й класс, 1986 г.
1982, гн. ж. Азимут 04	от 622 Атома
1983, холоста	от т. ж.
1984, гн. ж. Авелис 05	от т. ж.
1985, холоста	от т. ж.

01318 ИЗУМРУДНАЯ 44

Малкинский конный завод
Гн., 1971 г., в Малкинском конном заводе.

0292 Измеритель (ч/в 1658 Историк — 01013 Листопадка).
3695 Диспозиция (0235 Дар — 3859 Зорька).

154—182—19; 6, 7, 7, —, —;	элита, 1984 г.
1976, т.-гн. ж. 42	от 566 Дозора
1977, кар. к. 46	от 0324 Регистра
1978, гн. к. 36	от 596 Фарона
1979, гн. ж. 37	от 0318 Парада
1980, холоста	от т. ж.
1981, т.-гн. к.	от т. ж.
1982, гн. ж. 93	от т. ж.
1983, гн. ж. 22	от т. ж.
1984, холоста	от 562 Дженала

01319 ИЗЮБРЬ 37

Малкинский конный завод
Гн., 1963 г., в Малкинском конном заводе.

0188 Индекс (ч/в 1658 Историк — 1536 Дружба).
3809 Замашка (352 Задор — Музыка, т.-гн., 1941 г.).

153—186—19; 7, 8, 9, —, —;	элита, 1984 г.
1968, гн. ж. 42	от 617 Ансамбля
1969, т.-гн. к. 60	от 0272 Бриза
1970, гн. к.	от т. ж.
1971, т.-гн. ж.	от 596 Фарона
1972, гн. к. 63	от 563 Диалога
1973, гн. ж. 35	от 564 Дирсанта
1974, т.-гн. к. 27	от 0318 Парада
1975, гн. ж. 61	от т. ж.
1976, холоста	от т. ж.
1977, гн. к. 47	от т. ж.
1978, гн. к. 30	от т. ж.
1979, св.-гн. к. 55	от т. ж.
1980, холоста	от т. ж.
1981, гн. ж.	от т. ж.
1982, холоста	от т. ж.
1983, аборт	от 0261 Арбича
1984, холоста	от 0318 Парада

01320 ИЗЮМИНА 73

Карачаевский конный завод
Вор., 1964 г., в Карачаевском конном заводе.

0188 Индекс (ч/в 1658 Историк — 1536 Дружба).
3283 Адарка (0149 Ахтыр — 2426 Дактиль).

152—162—185—18; 7, 4, 8, —, —;	1-й класс, 1980 г.
1968, вор. ж. 115	от 0248 Ладана
1969, вор. ж. Бинобль 81	от 633 Березняка
1970, вор. ж. 73	от 700 Звездочета
1971, гн. к. 106	от 0315 Лиходея
1972, вор. к. Лакрица 119	от 0248 Ладана
1973, вор. ж. Липецк 115	от т. ж.
1974, вор. ж. 43	от 0295 Ила
1975, вор. к. Станица 31	от 0327 Сеанса
1976, т.-гн. к. 78	от 0281 Гиганта
1977, холоста	от 0327 Сеанса
1978, холоста	от 0260 Арбитра
1979, гн. ж. 66	от 722 Лада
1980, вор. ж. 33	от 0260 Арбитра
1981, гн. к. Литаргия 61	от 722 Лада
1982, гн. ж. 49	от т. ж.

01321 ИЗЮМКА 22

Колхоз «Знамя коммунизма» Зеленчукского р-на Карачаево-Черкессии
Вор., 1978 г., в колхозе «Знамя коммунизма».

Илот 18, гн., 1969 г. (0241 Избач — Дума 16, гн., 1957 г., н. п.).
Искра 33, гн., 1971 г. (0241 Избач — Дивная 19, гн., 1959 г., н. п.).

154—185—19; 6, 8, 5, —, —;	1-й класс, 1983 г.
----------------------------	--------------------

01322 ИЗЯЩНАЯ 14

Малкинский конный завод
Т.-гн., 1963 г., в Малкинском конном заводе.

0188 Индекс (ч/в 1658 Историк — 1536 Дружба).
Шпага 2, т.-гн., 1948 г. (040 Панцирь — Шахта, гн., 1933 г., н. п.).

152—177—19; 6, 7, 6, —, —;	1-й класс, 1980 г.
1977, гн. ж. 6	от в пр. ч/в 2906 Дигора
1978, гн. к. Рифма 8	от ч/в 2988 Регистратора
1979, рыж. ж. Ирбиз 28	от 0299 Индикатора
1980, холоста	от в пр. ч/в 2906 Дигора
1981, гн. ж. Диез 5	от т. ж.
1982, рыж. к. Гильза 7	от в пр. ч/в 3763 Гороскопа

01323 ИКРА 6

Колхоз «Дружба народов» Зольского р-на Кабардино-Балкарии
Т.-гн., 1980 г., в колхозе «Дружба народов».

0297 Ильдон (0304 Иркутск — 5017 Дерзость).
Аказия, гн., 1975 г. (547 Азот — Застава, гн., 1964 г. от Темпа, гн., 1958 г. и
коб. н. п.).

154—181—19; 8, 8, 7, —, —;	элита, 1986 г.
1985, гн. ж.	от 0283 Дарьяла
1986, т.-гн. к.	от Скрипача, кар., 1975 г.

01324 ИКРИНКА 8

Колхоз «Дружба народов» Зольского р-на Кабардино-Балкарии
Рыж., 1978 г., в колхозе «Дружба народов».

Гарнир, гн., 1969 г. (в пр. ч/в 2230 Льгов — Июнька, гн., 1960 г.).
Кадушка, рыж., 1974 г. (Дубок, гн., 1968 г. от Доброго 37, гн., 1960 г. и Ана-
пы 38, гн., 1964 г. — Катущка, т.-рыж., 1965 г. от Темпа, гн., 1958 г. и Кандиги).

154—178—19; 7, 8, 8, —, —;	элита, 1986 г.
1983, гн. к.	от 0283 Дарьяла
1984, т.-гн. ж.	от Скрипача, кар., 1975 г.
1985, т.-гн. к.	от 0283 Дарьяла
1986, гн. ж.	от Скрипача, кар., 1975 г.

01325 ИЛЬЗА 90

Совхоз «Джегутинский» Усть-Джегутинского р-на Карачаево-Черкесии
Гн., 1972 г., в Карачаевском конном заводе.

0304 Иркутск (ч/в 1658 Историк — 01048 Свободная).
Легенда 124, вор., 1961 г. (0251 Лес — ч/в 1725 Амплитуда).

156—182—20; 6, 7, 6, —, —;	1-й класс, 1980 г.
1976, гн. к. Ильяда	от 0298 Импульса
1977, аборт	от т. ж.
1978, гн. ж. Индыш	от т. ж.
1979, аборт	от т. ж.
1980, т.-сер. ж. Альдаш	от в пр. ч/в 4169 Аркана

01326 ИЛЬКА 49

Карачаевский конный завод
Гн., 1976 г., в Карачаевском конном заводе.

0304 Иркутск (ч/в 1658 Историк — 01048 Свободная).
0961 Лампа (ч/в 1701 Лукки — 0831 Арба).

150—185—19; 7, 6, 6, —, —;	1-й класс, 1986 г.
1982, холоста	от 0260 Арбитра
1983, вор. к. Акрида 55	от т. ж.
1984, вор. к. Лоди 90	от 727 Лозунга
1985, аборт	от в пр. 0902 Гика

01327 ИЛЬПОМЕНА 36

Карачаевский конный завод
Т.-гн., 1977 г., в Карачаевском конном заводе.

0295 Ил (0188 Индекс — 0955 Лагуна).

01422 Ловля (0315 Лиходей — 0999 Лимба).

156—179—19; 7, 7, 7, —, —;	элита, 1986 г.
1982, гн. к. Агитация 22	от 0260 Арбитра
1983, т.-гн. к. Дивизия 74	от 682 Дуба
1984, вор. ж. Лиард 138	от 722 Лада
1985, аборт	от 727 Лозунга

01328 ИЛЯЧИН 85

Карачаевский конный завод
Св.-гн., 1970 г., в Карачаевском конном заводе.

0291 Избач (ч/в 1658 Историк — Бедовая, гн., 1961 г.).

01022 Лопасть (0197 Лубок — 0374 Сибаритка).

157—163—195—19,5; 7, 8, 8, —, —;	элита, 1986 г.
1977, гн. ж. 58	от 0269 Бережного
1978, гн. ж. 25	от т. ж.
1979, т.-гн. к. 61	от 0341 Эбонита
1980, вор. ж. 43	от 0277 Геня
1981, т.-гн. к. Гайлярдия 38	от т. ж.
1982, т.-гн. к. Липа 49	от 722 Лада
1983, св.-гн. к. Лапа 36	от т. ж.
1984, вор. ж. 103	от 727 Лозунга
1985, кар. к. 17	от в пр. 01428 Столбца

01329 ИМАТРА 17

Совхоз «Джегутинский» Усть-Джегутинского р-на Карачаево-Черкесии
Гн., 1977 г., в Карачаевском конном заводе.

0304 Иркутск (ч/в 1658 Историк — 01048 Свободная).

01072 Алая (в пр. ч/в 1758 Арифметик — 0953 Лавина).

168—208—21; 7, 9, 6, —, —;	элита, 1983 г.
1982, гн. ж. Гарнир	от в пр. ч/в 3288 Гарда

01330 ИМБИРНАЯ 113

Совхоз «Джегутинский» Усть-Джегутинского р-на Карачаево-Черкесии
Вор., 1977 г., в совхозе «Джегутинский».

0298 Импульс (0304 Иркутск — 01016 Лихва).

Бурка 111, вор., 1972 г. (Буксир, вор., 1967 г. от в пр. ч/в 892 Бинома и 0932 Исландии — Рита, н. п.).

149—180—19; 6, 4, 6, —, —;	1-й класс, 1983 г.
----------------------------	--------------------

01331 ИМПРОВИЗАЦИЯ 36

Совхоз «Джегутинский» Усть-Джегутинского р-на Карачаево-Черкесии
Т.-гн., 1976 г., в совхозе «Джегутинский».

0298 Импульс (0304 Иркутск — 01016 Лихва).

01325 Ильза (0304 Иркутск — Легенда 124, вор., 1961 г.).

155—190—20,5; 7, 8, 6, —, —;	элита, 1980 г.
1981, гн. к. Ора	от 729 Оклика

01332 ИНГА

Колхоз «Дружба народов» Зольского р-на Кабардино-Балкарии
Гн., 1981 г., в колхозе «Дружба народов».

0297 Ильдон (0304 Иркутск — 5017 Дерзость).

Ладога, гн., 1976 г. (Гарнир, гн., 1969 г. от в пр. ч/в 2230 Льгова и Июнька, гн., 1960 г. — коб. н. п.).

152—175—18; 7, 7, 6, —, —;	1-й класс, 1986 г.
1986, гн. ж.	от 0283 Дарьяла

01333 ИНГАЛЯЦИЯ 46

Карачаевский конный завод
Т.-гн., 1974 г., в Карачаевском конном заводе.

0304 Иркутск (ч/в 1658 Историк — 01048 Свободная).

01016 Лихва (ч/в 1701 Лукки — 0910 Изобильная).

153—180—18,5; 6, 6, 6, —, —;	1-й класс, 1980 г.
1979, кар. к. 43	от 0260 Арбитра
1980, холоста	от 0277 Геня
1981, т.-гн. к. Гирлянда 42	от т. ж.
1982, холоста	от т. ж.
1983, т.-гн. ж. Синус 71	от в пр. 01428 Столбца
1984, т.-гн. ж. Синоп	от т. ж.

01334 ИНДА 101

Карачаевский конный завод
Т.-гн., 1965 г., в Карачаевском конном заводе.

0188 Индекс (ч/в 1658 Историк — 1536 Дружба).

3768 Дыба (348 Дубочек — 1329 Басня).

154—163—190—19,5; 7, 8, 8, —, —;	элита, 1980 г.
1972, гн. ж. 67	от 0277 Геня
1973, гн. к. Лира 101	от 0248 Ладана
1974, вор. ж. 42	от 0295 Ила
1975, гн. ж. 59	от 0269 Бережного
1976, т.-гн. ж. Суффикс 27	от 0327 Сеанса
1977, гн. к. Быстрина 53	от 0269 Бережного
1978, кар. к. 34	от т. ж.
1979, т.-гн. к.	от 0341 Эбонита
1980, гн. ж. 45	от т. ж.
1981, холоста	от т. ж.
1982, холоста	от т. ж.
1983, гн. к. Сирена 5	от ч/в 3104 Стойкого
1984, холоста	от в пр. 01428 Столбца

01335 ИНДЕЙКА 29

Карачаевский конный завод
Т.-гн., 1966 г., в Карачаевском конном заводе.

ч/в 1658 Историк (522 Инферно — 728 Свирель).

3748 Дублерша (340 Добрый — 1390 Булду).

157—164—190—19; 7, 7, 8, —, —;	элита, 1980 г.
1970, гн. ж. 40	от 0269 Бережного
1971, т.-гн. ж. 106	от 517 Крона
1972, гн. ж. 2	от в пр. ч/в 892 Бинома
1973, вор. к. Гитара 71	от 0281 Гиганта
1974, гн. ж. 7	от в пр. ч/в 2474 Саксаула
1975, вор. к. Сндра 9	от т. ж.
1976, гн. ж. Снайпер 14	от т. ж.
1977, вор. ж. 11	от т. ж.
1978, вор. к. Реплика 5	от ч/в 2988 Регистратора
1979, гн. ж. 4	от в пр. ч/в 892 Бинома
1980, т.-гн. к. 5	от в пр. ч/в 3221 Батиста
1981, вор. к. Ботаника 4	от т. ж.
1982, вор. ж.	от в пр. ч/в 3066 Сейнера
1983, вор. ж. Силач 1	от т. ж.
1984, гн. ж. Лидс 94	от Лифта, гн., 1978 г.

01336 ИНДИАНА 57

Малкинский конный завод
Гн., 1973 г., в Малкинском конном заводе.

0292 Измеритель (ч/в 1658 Историк — 01013 Листопадка).

Дружба 20, гн., 1966 г. (0235 Дар — Армада, гн., 1960 г. от 0149 Ахтыра и 3701 Добки).

155—176—19; 6, 4, 5, —, —;	1-й класс, 1984 г.
1984, холоста	от 0318 Парада

01337 ИНДИГО 51

Малкинский конный завод
Т.-гн., 1969 г., в Малкинском конном заводе.

0188 Индекс (ч/в 1658 Историк — 1536 Дружба).
Дударка 8, гн., 1966 г. (0235 Дар — 3355 Апрелька).

154—180—19; 7, 7, 8, —, —;	элита, 1984 г.
1974, холоста	от 564 Дирсанта
1975, гн. ж. 64	от 0324 Регистра
1976, холоста	от т. ж.
1977, холоста	от 596 Фарона
1978, вор. к. 20	от в пр. 3668 Довода
1979, гн. к. 35	от т. ж.
1980, аборт	от 0299 Индикатора
1981, вор. к.	от т. ж.
1982, гн. ж. 20	от т. ж.
1983, гн. к. 20	от 562 Дженала
1984, гн. ж. 36	от 0268 Башлыка

01338 ИНДИРА 47

Колхоз «Дружба народов» Зольского р-на Кабардино-Балкарии
Гн., 1982 г., в колхозе «Дружба народов».

0297 Ильдон (0304 Иркутск — 5017 Дерзость).

Дудочка, гн., 1975 г. (Дубок, гн., 1968 г. от Доброго 37, гн., 1960 г. и Анапы 38, гн., 1964 г. — Дадуся, гн., 1964 г., н. п.).

153—176—17,5; 8, 5, 4, —, —; 1-й класс, 1986 г.

01339 ИНДИЯ 57

Совхоз «Джегутинский» Усть-Джегутинского р-на Карачаево-Черкесии
Т.-гн., 1978 г., в совхозе «Джегутинский».

0298 Импульс (0304 Иркутск — 01016 Лихва).

01342 Интрига (0304 Иркутск — 01083 Ангелина).

157—175—19; 7, 6, 8, —, —; элита, 1981 г.

01340 ИНДИЯ 13

Колхоз «Дружба народов» Зольского р-на Кабардино-Балкарии
Рыж., 1978 г., в колхозе «Дружба народов».

Гарнир, гн., 1969 г. (в пр. ч/в 2230 Льгов — Июнька, гн., 1960 г.).

Дора, гн., 1970 г. (567 Дон — коб. н. п.).

152—179—18; 8, 6, 5, —, —;	1-й класс, 1986 г.
1983, св.-гн. ж.	от Скрипача, кар., 1975 г.
1984, гн. к.	от т. ж.
1985, св.-гн. к	от 0283 Дарьяла
1986, св.-гн. к.	от т. ж.

01341 ИНКУБАЦИЯ 28

Карачаевский конный завод
Т.-гн., 1981 г., в Карачаевском конном заводе.

0295 Ил (0188 Индекс — 0955 Лагуна).

5184 Казна (517 Крон — Заноза 47, гн., 1961 г.).

153—160—185—19,5; 7, 7, 8, —, —;	элита, 1986 г.
1982, т.-гн. к. Затейница 76	от 696 Замка
1983, вор. ж. Зодиак 117	от 700 Звездочета
1984, т.-гн. к. Глория 27	от в пр. 0902 Гика
1985, гн. ж. 64	от т. ж.

01342 ИНТРИГА 49

Совхоз «Джегутинский» Усть-Джегутинского р-на Карачаево-Черкесии
Т.-гн., 1972 г., в Карачаевском конном заводе.

0304 Иркутск (ч/в 1658 Историк — 01048 Свободная).

01083 Ангелина (в пр. ч/в 1758 Арифметик — 0926 Индустрия).

157—185—20; 7, 8, 7, —, —;	элита, 1980 г.
1977, гн. к. Калина	от 712 Кайрата
1978, т.-гн. к. Индия 57	от 0298 Импульса
1979, гн. к. Аритмия	от в пр. ч/в 4169 Аркана
1980, гн. ж. Артист	от т. ж.

01343 ИНУЛА 20

Карачаевский конный завод
Вор., 1977 г., в Карачаевском конном заводе.

0295 Ил (0188 Индекс — 0955 Лагуна).

01434 Лучина (0313 Ледник — 0880 Ида).

156—188—19,5; 7, 7, 6, —, —; элита, 1986 г.
1984, вор. ж. Липецк 80 от 722 Лада
1985, холоста от т. ж.

01344 ИНФЛЯЦИЯ 45

Карачаевский конный завод
Гн., 1974 г., в Карачаевском конном заводе.

0304 Иркутск (ч/в 1658 Историк — 01048 Свободная).

01008 Лирика (ч/в 1701 Лукки — 0634 Изабелла).

157—178—18,5; 6, 5, 6, —, —; 1-й класс, 1980 г.
1978, гн. к. 17 от 0260 Арбитра
1979, вор. к. 36 от 0277 Геня
1980, холоста от т. ж.
1981, вор. ж. Гитен 40 от т. ж.

01345 ИНФУЗОРИЯ 136

Карачаевский конный завод
Гн., 1981 г., в Карачаевском конном заводе.

0295 Ил (0188 Индекс — 0955 Лагуна).

5134 Закладка (505 Зураб — 3713 Добыча).

152—184—19,5; 6, 6, 5, —, —; 1-й класс, 1986 г.
1985, кар. к. 107 от русск. тяж. Костра, 1981 г.

01346 ИОЛА 39

Карачаевский конный завод
Т.-гн., 1977 г., в Карачаевском конном заводе.

0295 Ил (0188 Индекс — 0955 Лагуна).

01387 Лаудан (0194 Легион — 0882 Идеология).

152—178—19; 6, 5, 6, —, —; 1-й класс, 1986 г.
1982, вор. к. Эмоция 35 от 0341 Эбонита
1983, т.-гн. к. Логика 53 от 727 Лозунга
1984, вор. ж. Ливан 78 от 722 Лада
1985, гн. ж. 6 от т. ж.

01347 ИОЛА 31

Карачаевский конный завод
Т.-гн., 1978 г., в Карачаевском конном заводе.

0295 Ил (0188 Индекс — 0955 Лагуна).

01149 Былинка (0269 Бережной — 3996 Лебедка).

157—198—20,5; 6, 9, 7, —, —; элита, 1984 г.
1983, гн. ж. Залим 46 от 693 Задора
1984, гн. ж. Лиман 79 от 722 Лада

01348 ИОЛАНТА 12

Совхоз «Джегутинский» Усть-Джегутинского р-на Карачаево-Черкесии
Гн., 1977 г., в Карачаевском конном заводе.

0304 Иркутск (ч/в 1658 Историк — 01048 Свободная).

01083 Ангелина (в пр. ч/в 1758 Арифметик — 0926 Индустрия).

157—185—20; 6, 8, 7, —, —; элита, 1983 г.

01349 ИРА 52

Колхоз «Дружба народов» Зольского р-на Кабардино-Балкарии
Вор., 1980 г., в колхозе «Дружба народов».

0297 Ильдон (0304 Иркутск — 5017 Дерзость).

Родинка, вор., 1974 г. (Дубок, гн., 1968 г. от Доброго 37, гн., 1960 г. и Анапы 38,
1964 г.—Ромашка, вор., 1968 г. от 567 Дона и коб. н. п.).

153—182—19; 7, 7, 7, —, —; элита, 1986 г.
1985, т.-гн. к. от 0283 Дарьяла
1986, т.-гн. ж. от т. ж.

01350 ИРАДА 36

Малкинский конный завод
Гн., 1972 г., в Малкинском конном заводе.

0292 Измеритель (ч/в 1658 Историк — 01013 Листопадка).
01284 Иволга (0188 Индекс — 3530 Блокада).

154—180—18,5; 5, 5, 6, —, —;	1-й класс, 1980 г.
1977, т.-гн. ж. 46	от 0318 Парада
1978, т.-гн. ж. 40	от 596 Фарона
1979, холоста	от 566 Дозора
1980, холоста	от 0261 Арбича

01351 ИРБА 99

Карачаевский конный завод
Гн., 1965 г., в Карачаевском конном заводе.

0188 Индекс (ч/в 1658 Историк — 1536 Дружба).
0134 Белина (139 Даржо — 0266 Лагуна).

154—161—195—20; 8, 9, 7, —, —;	элита, 1980 г.
1969, т.-гн. ж. Залив 110	от 505 Зураба
1970, холоста	от т. ж.
1971, гн. ж. 13	от ч/в 3040 Фельетона
1972, гн. ж. 126	от 0248 Ладана
1973, вор. ж. Литий 113	от т. ж.
1974, гн. к. 55	от 0295 Ила
1975, т.-гн. к. 79	от 0281 Гиганта
1976, холоста	от 0295 Ила
1977, гн. к. Амфибия 45	от 0260 Арбитра
1978, холоста	от т. ж.
1979, гн. ж. 35	от 722 Лада
1980, холоста	от 0260 Арбитра
1981, вор. к. Эмульсия 75	от 0341 Эбонита
1982, вор. к. Экскурсия 41	от т. ж.
1983, гн. ж. Ликер 43	от 722 Лада

01352 ИРБА 28

Карачаевский конный завод
Гн., 1978 г., в Карачаевском конном заводе.

0295 Ил (0188 Индекс — 0955 Лагуна).
4819 Азбука (462 Арбич — 5117 Заводь).

156—193—20; 6, 8, 6, —, —;	1-й класс, 1986 г.
1984, вор. ж. Либерец 83	от 722 Лада
1985, гн. ж. 8	от т. ж.

01353 ИРИСКА 3

Малкинский конный завод
Гн., 1968 г., в Малкинском конном заводе.

0188 Индекс (ч/в 1658 Историк — 1536 Дружба).
0896 Избалованная (0185 Измаил — 0137 Береста).

162—193—19,5; 7, 9, 8, —, —;	элита, 1984 г.
1973, гн. к. 67	от 563 Диалога
1974, гн. ж. 38	от 0324 Регистра
1975, т.-гн. ж. 45	от т. ж.
1976, гн. к. 31	от т. ж.
1977, холоста	от 0318 Парада
1978, гн. к. 22	от т. ж.
1979, гн. к. 49	от т. ж.
1980, гн. ж. 22	от т. ж.
1981, гн. к.	от т. ж.
1982, т.-гн. к. 38	от т. ж.
1983, холоста	от т. ж.
1984, холоста	от т. ж.

01354 ИРЛАНДИЯ 41

Карачаевский конный завод
Св.-гн., 1974 г., в Карачаевском конном заводе.

0304 Иркутск (ч/в 1658 Историк — 01048 Свободная).

0909 Изобара (0185 Измаил — 3495 Бездна).

155—181—195; 6, 7, 5, —, —; 1-й класс, 1980 г.
1979, рыж. к. 35 от 0341 Эбонита
1980, холоста от 0277 Гення
1981, рыж. к. Гильза 25 от т. ж.

01355 ИРМА

Колхоз «Дружба народов» Зольского р-на Кабардино-Балкарии
Вор., 1982 г., в колхозе «Дружба народов».

0297 Ильдон (0304 Иркутск — 5017 Дерзость).

Родинка, вор., 1974 г. (Дубок, гн., 1968 г. от Доброго 37, гн., 1960 г. и Анапы 38, гн., 1964 г.—Ромашка, вор., 1968 г. от 567 Дона и коб. н. п.).

152—179—18; 8, 6, 7, —, —; элита, 1986 г.

01356 ИСКРА 138

Карачаевский конный завод
Вор., 1957 г., в Карачаевском конном заводе.

Ч/в 1658 Историк (522 Инферно — 728 Свирель).

0828 Антенна (ч/п 1266 Армандо — Травиата, гн., 1933 г.).

148—159—185—19; 6, 4, 8, —, —; 1-й класс, 1980 г.
1962, вор. к. Линия 75 от ч/в 1701 Лукки
1963, гн. к. Линза 88 от 0251 Леса
1964, холоста от т. ж.
1965, гн. ж. Ливень 109 от т. ж.
1966, гн. к. Лавина 45 от т. ж.
1967, вор. к. Лещина 45 от т. ж.
1968, вор. ж. Ластик 25 от т. ж.
1969, вор. к. Лоза 48 от т. ж.
1970, гн. ж. 105 от т. ж.
1971, т.-гн. ж. 138 от 0248 Ладана
1972, вор. к. Лилия 117 от т. ж.
1973, вор. к. Липа 105 от т. ж.
1974, вор. к. Листва 63 от т. ж.
1975, вор. ж. Листок 137 от т. ж.
1976, холоста от т. ж.
1977, рыж. к. Балиса 56 от 0269 Бережного
1978, вор. к. 38 от т. ж.
1979, т.-гн. ж. 30 от 0341 Эбонита
1980, кар. ж. 34 от 0260 Арбитра
1981, т.-гн. ж. Эрмитаж 72 от 0341 Эбонита

01357 ИСКРА 37

Малкинский конный завод
Т.-гн., 1962 г., в Малкинском конном заводе.

0188 Индекс (ч/в 1658 Историк — 1536 Дружба).

3809 Замашка (352 Задор — Музыка, т.-гн., 1941 г.).

155—183—19; 7, 8, 8, —, —; элита, 1980 г.
1966, гн. ж. от 617 Ансамбля
1967, холоста от 0272 Бриза
1968, т.-гн. ж. Радист 11 от ч/в 2990 Робота
1969, гн. к. 11 от ч/в 2959 Брянска
1970, т.-гн. к. от в пр. ч/в 3008 Порт-Суэца
1971, гн. ж. 33 от т. ж.
1972, холоста от 563 Диалога
1973, гн. ж. 28 от 564 Дирсанта
1974, св.-гн. к. 38 от 0318 Парада
1975, гн. ж. 78 от т. ж.
1976, т.-гн. ж. 27 от т. ж.
1977, холоста от т. ж.
1978, гн. к. 50 от т. ж.
1979, холоста от т. ж.
1980, гн. ж. 38 от т. ж.
1981, т.-гн. ж. от т. ж.
1982, холоста от т. ж.
1983, гн. к. 25 от 562 Дженала

01358 ИСТИНА 22

Малкинский конный завод
Св.-гн., 1961 г., в Малкинском конном заводе.

0188 Индекс (ч/в 1658 Историк — 1536 Дружба).

0499 Апелляция (65 Айвенго — Помпея, гн., 1932 г.).

151—181—19; 6, 7, 8, —, —;	элита, 1980 г.
1966, гн. ж.	от ч/в Радовида
1967, гн. ж. 9	от т. ж.
1968, гн. ж.	от 596 Фарона
1969, гн. ж. 53	от 584 Памира
1970, гн. ж.	от 0272 Бриза
1971, гн. ж. 36	от 596 Фарона
1972, гн. к. 50	от 563 Диалога
1973, гн. к.	от 0324 Регистра
1974, гн. ж. 51	от 564 Дирсанта
1975, гн. ж. 36	от 0318 Парада
1976, гн. ж. 30	от т. ж.
1977, гн. ж. 35	от т. ж.
1978, холоста	от т. ж.
1979, гн. ж. 38	от т. ж.
1980, холоста	от т. ж.

01359 ИСТИНА 100

Карачаевский конный завод
Вор., 1965 г., в Карачаевском конном заводе.

0188 Индекс (ч/в 1658 Историк — 1536 Дружба).

3283 Адарка (0149 Ахтыр — 2426 Дактиль).

152—160—193—19; 6, 7, 8, —, —;	элита, 1986 г.
1969, гн. ж. Баритон 76	от 626 Бальзама
1970, вор. к. 68	от 700 Звездочета
1971, т.-гн. к. Личинка 112	от 0315 Лиходея
1972, вор. ж. Лозняк 122	от т. ж.
1973, вор. ж. 107	от т. ж.
1974, гн. ж. 50	от т. ж.
1975, вор. к. 27	от 0260 Арбитра
1976, т.-гн. ж. Лирик 67	от 0315 Лиходея
1977, вор. к. Битва 54	от 0269 Бережного
1978, холоста	от т. ж.
1979, холоста	от т. ж.
1980, гн. к. 92	от 693 Задора
1981, гн. ж. Залив 20	от т. ж.
1982, вор. ж. Бастион 5	от в пр. ч/в 3221 Батиста
1983, холоста	от 0295 Ила
1984, вор. ж. Линц 98	от Лифта, гн., 1978 г.
1985, кар. к. 51	от в пр. 0902 Гика

01360 ИСТИНА 90

Карачаевский конный завод
Гн., 1973 г., в Карачаевском конном заводе.

0304 Иркутск (ч/в 1658 Историк — 01048 Свободная).

0933 Испанка (ч/в 1658 Историк — 0383 Систола).

157—160—178—18,5; 7, 8, 6, —, —;	элита, 1980 г.
1979, гн. ж. 10	от в пр. ч/в 3221 Батиста
1980, холоста	от 693 Задора
1981, гн. ж. 20	от т. ж.

01361 ИСТОРИЯ 25

Малкинский конный завод
Т.-гн., 1963 г., в Малкинском конном заводе.

0188 Индекс (ч/в 1658 Историк — 1536 Дружба).

3265 Абиссиния (274 Альбатрос — 3013 Сакля).

148—176—19; 6, 4, 6, —, —;	1-й класс, 1974 г.
1968, рыж. ж. 37	от 617 Ансамбля
1969, гн. к. 34	от 0272 Бриза
1970, вор. к.	от т. ж.
1971, гн. ж.	от 563 Диалога
1972, гн. ж. 34	от т. ж.
1973, гн. к. 70	от 0324 Регистра
1974, гн. к. 52	от 566 Дозора
1975, холоста	от 0318 Парада

01362 ИТАЛИЯ 26

Карачаевский конный завод
Т.-гн., 1977 г., в Карачаевском конном заводе.

0295 Ил (0188 Индекс — 0955 Лагуна).
5232 Ладанка (0248 Ладан — 3754 Дударка).

155—186—19; 5, 8, 6, —, —; 1-й класс, 1986 г.
1983, т.-гн. к. Листовка 024 от русск. тяж. Линкора
1984, гн. ж. Линтон 021 от т. ж.
1985, гн. ж. 77 от 622 Атома

01363 ИТРА 37

Колхоз «Дружба народов» Зольского р-на Кабардино-Балкарии
Вор., 1980 г., в колхозе «Дружба народов».

0297 Ильдон (0304 Иркутск — 5017 Дерзость).

Тачанка, т.-гн., 1975 г. (Гарнир, гн., 1969 г. от в пр. ч/в 2230 Льгова и Июньки,
гн., 1960 г.—Тропинка, гн., 1967 г. от Темпа, гн., 1958 г. и коб. н. п.).

154—177—18,5; 7, 6, 7, —, —; элита, 1986 г.
1985, т.-гн. ж. от Скрипача, кар., 1975 г.
1986, вор. к. от т. ж.

01364 ИЯЛАНИЯ 141

Карачаевский конный завод
Вор., 1981 г., в Карачаевском конном заводе.

0295 Ил (0188 Индекс — 0955 Лагуна).
01398 Лещина (0315 Лиходей — 0930 Иорданка).

155—186—20; 7, 8, 6, —, —; элита, 1986 г.
1985, гн. к. 28 от в пр. 01428 Столбца

01365 КАБАРДИНКА 122

Карачаевский конный завод
Св.-гн., 1977 г., в Карачаевском конном заводе.

719 Корд (517 Крон — 5295 Охра).

01106 Баталия (0269 Бережной — Легенда 124, т.-гн., 1963 г.).

151—185—19; 7, 6, 6, —, —; 1-й класс, 1986 г.
1982, гн. ж. Абакан 104 от 610 Адресата
1983, гн. к. Зыбка 107 от 700 Звездочета
1984, гн. ж. Биказ 28 от 635 Бодрого
1985, аборт от 610 Адресата

01366 КАБАРДИНКА

Колхоз «Чегем» Чегемского р-на Кабардино-Балкарии
Гн., 1979 г., в колхозе «Чегем».

Ч/в Фибрин, вор., 1957 г. (1295 Балтик-Барон — 2570 Фисташка).

Пломба, гн., 1962 г. (0256 Парон — Лена, гн., 1957 г. от Бендера и Лены).

157—183—19,5; 5, 8, 6, —, —; 1-й класс, 1986 г.
1983, рыж. ж. Гопак от Гарнира, гн., 1969 г.
1984, аборт от в пр. ч/в 3806 Гадеса
1985, рыж. к. Секунда от в пр. ч/в 3508 Сана

01367 КАШТАНКА

Колхоз «Кызбурун» Баксанского р-на Кабардино-Балкарии
Т.-гн., 1974 г., в колхозе «Кызбурун».

Ч/в Зарок, т.-гн., 1965 г. (2988 Регистратор — 2909 Завеса).

Кафа, гн., 1961 г. (434 Фиолет — 3913 Каша).

152—179—19; 5, 6, 7, —, —; 1-й класс, 1980 г.
1977, т.-гн. к. от Байрага
1978, вор. к. от т. ж.
1979, гн. ж. от 595 Фаридона
1980, гн. к. от 593 Фазона
1981, гн. ж. от т. ж.
1982, вор. ж. от 0340 Финиша

01368 КУМКА

Колхоз им. Калинина Ножай-Юртовского р-на Чечено-Ингушетин
Гн., 1978 г., в совхозе «Гезезинский» Малокарачаевского р-на Карачаево-Черкесни.

0328 Сигнал (в пр. ч/в 2474 Саксаул — 0872 Иволга).

Крат 59, гн., 1975 г. (0271 Бийск — Каска, гн., 1967 г., н. п.).

150—176—19; 7, 7, 7, —, —; элита, 1981 г.
1982, гн. ж. Кумач от Доулу
1983, гн. к. Кама от т. ж.

01369 КЫЗБУРУН 2

Колхоз «Трудовой горец» Баксанского р-на Кабардино-Балкарии
Гн., 1977 г., в колхозе «Трудовой горец».

Рейд 9, вор., 1965 г. (ч/в Радовид, т.-гн., 1955 г. от Аквино и Рады — 3661 Дебелая).

Маша 5, вор., 1964 г. (Летчик, т.-гн., 1956 г. от 390 Летчика и Абидат — Белка, вор., 1961 г. от Ладана и Белки).

149—177—18,5; 7, 7, 8, —, —; элита, 1979 г.

01370 ЛАВА 50

Карачаевский конный завод
Вор., 1969 г., в Карачаевском конном заводе.

0251 Лес (0111 Лувр — 0381 Сирена).

0874 Иволина (ч/в 1658 Историк — 0970 Ласточка).

157—161—187—19; 7, 7, 7, —, —; элита, 1986 г.
1973, вор. к. Гренландия 64 от 0277 Геня
1974, холоста от т. ж.
1975, гн. ж. 76 от т. ж.
1976, холоста от т. ж.
1977, сг.-гн. ж. Глоток 60 от т. ж.
1978, вор. ж. Галой 16 от т. ж.
1979, вор. к. 34 от 0260 Арбитра
1980, холоста от т. ж.
1981, вор. к. Эвелина 73 от 0341 Эбонита
1982, вор. к. Элегия 42 от т. ж.
1983, т.-гн. ж. Эльбрус 39 от т. ж.
1984, вор. ж. Салаир 115 от в пр. 01428 Столбца
1985, мертворожд. от т. ж.

01371 ЛАВИНА 45

Карачаевский конный завод
Гн., 1966 г., в Карачаевском конном заводе.

0251 Лес (0111 Лувр — 0381 Сирена).

01356 Искра (ч/в 1658 Историк — 0828 Антенна).

149—158—184—19; 6, 7, 7, —, —; 1-й класс, 1986 г.
1970, св.-гн. к. 116 от 0251 Леса
1971, холоста от 0269 Бережного
1972, вор. ж. 54 от т. ж.
1973, гн. к. Белянка 44 от т. ж.
1974, холоста от 0248 Ладана
1975, вор. к. 86 от 0281 Гиганта
1976, вор. ж. Стиль 30 от 0327 Сеанса
1977, вор. ж. 66 от 0315 Лиходея
1978, холоста от т. ж.
1979, вор. ж. Леонел 43 от 722 Лада
1980, гн. ж. 49 от 0341 Эбонита
1981, гн. к. Элиста 36 от т. ж.
1982, гн. ж. Эллори 68 от т. ж.
1983, холоста от т. ж.
1984, вор. к. Зладка 56 от 700 Звездочета
1985, аборт. от 722 Лада

03172 ЛАВРА 105

Карачаевский конный завод
Вор., 1972 г., в Карачаевском конном заводе.

0251 Лес (0111 Лувр — 0381 Сирена).
3335 Анаконда (0149 Ахтыр — 3747 Дубинушка).

158—181—20; 7, 9, 7, —, —;	элита, 1986 г.
1977, вор. к. 15	от 0304 Иркутска
1978, вор. к. 27	от 0295 Ила
1979, вор. к. 22	от т. ж.
1980, св.-гн. к. 24	от 0331 Соллиста
1981, вор. к. 53	от 693 Задора
1982, т.-гн. ж. Дувал 51	от 682 Дуба
1983, холоста	от в пр. 01142 Имбиря
1984, т.-гн. к. Исландия 67	от т. ж.
1985, кар. ж. 21	от т. ж.

01373 ЛАГА 121

Карачаевский конный завод
Гн., 1980 г., в Карачаевском конном заводе.

722 Лад (0248 Ладан — 3768 Дыба).
01217 Гравитация (0277 Гений — 01308 Измена).

155—186—19,5; 6, 8, 5, —, —;	1-й класс, 1986 г.
1985, аборт	от 676 Доломита

01374 ЛАДА 66

Карачаевский конный завод
Вор., 1981 г., в Карачаевском конном заводе.

722 Лад (0248 Ладан — 3768 Дыба).
01081 Амфибия (0260 Арбитр — 01351 Ирба).

155—180—19; 6, 8, 7, —, —;	элита, 1986 г.
1985, вор. ж. 4	от 693 Задора

01375 ЛАДОГА 26

Карачаевский конный завод
Гн., 1981 г., в Карачаевском конном заводе.

722 Лад (0248 Ладан — 3768 Дыба).
01184 Гибкая (ч/в 2962 Гараж — 3535 Бодрость).

154—182—19; 6, 7, 6, —, —;	1-й класс, 1986 г.
----------------------------	--------------------

01376 ЛАЗЕЙКА 104

Карачаевский конный завод
Гн., 1970 г., в Карачаевском конном заводе.

0315 Лиходей (ч/в 1701 Лукки — 0889 Изабелла).
3782 Забияка (166 Залог — 1367 Боевая).

159—165—192—19,5; 7, 9, 7, —, 8;	элита, 1986 г.
1976, гн. ж. Скандал 18	от в пр. ч/в 2474 Саксаула
1977, гн. ж. 23	от 0304 Иркутска
1978, гн. ж. 21	от т. ж.
1979, гн. ж. 11	от в пр. ч/в 3221 Батиста
1980, вор. ж. Брелок 3	от в пр. ч/в 892 Бинома
1981, гн. к. Боливия 6	от в пр. ч/в 3221 Батиста
1982, т.-гн. ж. Долинск 37	от 682 Дуба
1983, холоста	от Лифта гн., 1978 г.
1984, вор. ж. Политпур 92	от т. ж.
1985, гн. к. 54	от в пр. 0902 Гика

01377 ЛАЗЕЙКА 110

Карачаевский конный завод
Гн., 1970 г., в Карачаевском конном заводе.

0251 Лес (0111 Лувр — 0381 Сирена).

5150 Здравница (505 Зураб — 3758 Дудка).

155—162—189—19,5; 7, 9, 8, —, —;	элита, 1986 г.
1975, т.-гн. к. 96	от 682 Дуба
1976, гн. к. Золовка 105	от 700 Звездочета
1977, вор. к. 102	от 682 Дуба
1978, вор. к. 55	от т. ж.
1979, св.-гн. ж. 82	от т. ж.
1980, холоста	от т. ж.
1981, вор. ж. Дальний 100	от т. ж.
1982, холоста	от 610 Адресата
1983, вор. к. Аэлита 94	от т. ж.
1984, гн. ж. Адлер 2	от т. ж.
1985, гн. к. 68	от 611 Азарта

01378 ЛАЗУРНАЯ 110

Карачаевский конный завод
Вор., 1972 г., в Карачаевском конном заводе.

0315 Лиходей (ч/в 1701 Лукки — 0889 Изабелла).

5128 Заездка (505 Зураб — 3672 Декада).

155—181—19; 6, 8, 5, —, —;	1-й класс, 1980 г.
1977, вор. ж. Дуглас 112	от 671 Доброго
1978, холоста	от 682 Дуба
1979, холоста	от т. ж.
1980, холоста	от т. ж.
1981, холоста	от 696 Замка
1982, гн. к. Землячка 75	от т. ж.

01379 ЛАЙБА 47

Карачаевский конный завод
Гн., 1979 г., в Карачаевском конном заводе.

722 Лад (0248 Ладан — 3768 Дыба).

01126 Бирюсинка (в пр. ч/в 892 Бинном — 0937 История).

156—190—19; 7, 8, 6, —, —;	элита, 1986 г.
1985, т.-гн. ж. 40	от в пр. 0902 Гика

01380 ЛАЙКА 47

Карачаевский конный завод
Гн., 1966 г., в Карачаевском конном заводе.

0251 Лес (0111 Лувр — 0381 Сирена).

0925 Индиана (ч/в 1658 Историк — 2489 Дудочка).

157—166—195—19,5; 7, 8, 9, —, —;	элита, 1980 г.
1970, вор. ж. Стимул 12	от в пр. ч/в 2474 Саксаула
1971, гн. к. Легенда 116	от 0315 Лиходоя
1972, т.-гн. к. Блокада 43	от 0269 Бережного
1973, вор. ж. Бланк 58	от т. ж.
1974, холоста	от т. ж.
1975, вор. ж. 56	от т. ж.
1976, холоста	от 0277 Гення
1977, гн. к. 62	от т. ж.
1978, гн. к. 18	от т. ж.
1979, т.-гн. ж. 29	от 0260 Арбитра
1980, холоста	от т. ж.
1981, вор. ж. 103	от т. ж.
1982, т.-гн. ж. Атлас 82	от т. ж.

01381 ЛАКОМКА 112

Карачаевский конный завод
Гн., 1970 г., в Карачаевском конном заводе.

0251 Лес (0111 Лувр — 0381 Сирена).

0979 Лезгинка (ч/в 1701 Лукки — 0901 Избушка).

152—140—190—18,5; 4, 6, 6, —, —;	1-й класс, 1980 г.
1975, гн. к. Болтунья 4	от в пр. ч/в 892 Бинома
1976, гн. к. Былина 6	от т. ж.
1977, гн. ж. 2	от т. ж.
1978, гн. к. Базель 1	от т. ж.
1979, гн. ж. 2	от т. ж.
1980, вор. к. Сола 15	от 0331 Солиста
1981, гн. ж. Дипломат 6	от в пр. ч/в 2906 Дигора
1982, т.-гн. ж. Гарейам 46	от в пр. ч/в 3763 Гороскопа
1983, т.-гн. к. Галактика 27	от в пр. 0902 Гика

01382 ЛАКРИЦА 119

Карачаевский конный завод
Вор., 1972 г., в Карачаевском конном заводе.

0248 Ладан (0111 Лувр — 2449 Детонация).

01320 Изюмина (0188 Индекс — 3283 Адарка).

153—153—180—18,5; 6, 8, 7, —, —;	элита, 1986 г.
1976, гн. к. Балетка 102	от 635 Бодрого
1977, гн. ж. 99	от 682 Дуба
1978, гн. ж. 83	от 0313 Ледника
1979, вор. ж. 73	от 617 Ансамбля
1980, гн. к. 101	от 682 Дуба
1981, вор. к. Зольта 127	от 700 Звездочета
1982, т.-гн. к. Авелла 91	от 611 Азарта
1983, гн. ж. Завод 110	от 700 Звездочета
1984, гн. ж. 61	от 696 Замка
1985, т.-гн. ж. 67	от т. ж.

01383 ЛАПИЛЛА 72

Карачаевский конный завод
Кар., 1977 г., в Карачаевском конном заводе.

0315 Лиходей (ч/в 1701 Лукки — 0889 Изабелла).

01401 Либава (0251 Лес — 0882 Идеология).

156—189—20; 7, 7, 6, —, —;	элита, 1986 г.
1985, гн. ж. 102	от 0341 Эбонита

01384 ЛАПИЛЛА 65

Карачаевский конный завод
Кар., 1981 г., в Карачаевском конном заводе.

722 Лад (0248 Ладан — 3768 Дыба).

01302 Иена (0295 Ил — 4850 Амбразура).

155—184—19; 6, 8, 6, —, —;	1-й класс, 1986 г.
1985, кар. к. 9	от 693 Задора

01385 ЛАСКА 40

Карачаевский конный завод
Гн., 1968 г., в Карачаевском конном заводе.

0251 Лес (0111 Лувр — 0381 Сирена).

0828 Антенна (ч/в 1266 Армандо — Травната, гн., 1933 г.).

151—162—190—19; 6, 8, 7, —, —;	элита, 1980 г.
1972, вор. к. Землянка 82	от 700 Звездочета
1973, вор. ж. 76	от 682 Дуба
1974, гн. к. 87	от 617 Ансамбля
1975, вор. к. 42	от т. ж.
1976, гн. ж. Аврал 91	от т. ж.
1977, гн. к. 43	от 0295 Ила
1978, т.-гн. к. 13	от 0315 Лиходея
1979, холоста	от 693 Задора
1980, гн. к. 41	от 0341 Эбонита
1981, вор. к. Эльба 72	от т. ж.
1982, гн. ж. Эскалоп 59	от т. ж.
1983, вор. к. Эллада 42	от т. ж.
1984, гн. ж. Зилаир 66	от 700 Звездочета

01386 ЛАСТОЧКА 104

Карачаевский конный завод
Св.-гн., 1972 г., в Карачаевском конном заводе.

0251 Лес (0111 Лувр — 0381 Сирена).

01047 Свобода (ч/в 1962 Слог — 1338 Беда).

155—178—19; 6, 7, 6, —, —;	1-й класс, 1986 г.
1977, св.-гн. ж. Солонец 10	от в пр. ч/в 2474 Саксаула
1978, холоста	от 0295 Ила
1979, холоста	от т. ж.
1980, кар. к. 4	от в пр. ч/в 3221 Батиста
1981, вор. ж. Ангел 14	от 620 Асуана
1982, гн. ж. Балет 48	от в пр. ч/в 3221 Батиста
1983, гн. ж. Слог 2	от в пр. ч/в 3066 Сейнера
1984, холоста	от в пр. 01142 Имбири
1985, гн. ж. 25	от т. ж.

01387 ЛАУДАН 99

Карачаевский конный завод
Вор., 1963 г., в Карачаевском конном заводе.

0194 Легион (0111 Лувр — 0182 Гирлянда).

0882 Идеология (ч/в 1658 Историк — 0279 Летопись).

154—162—192—19; 6, 7, 8, —, —;	элита, 1980 г.
1968, вор. ж. 81	от 348 Дубочка
1969, вор. к. Лилия 53	от 0251 Леса
1970, т.-гн. ж. 42	от 0269 Бережного
1971, гн. к. 82	от 0291 Избача
1972, гн. к. Иволина 94	от т. ж.
1973, гн. ж. Лолит 111	от 0315 Лиходея
1974, вор. к. Лилия 59	от т. ж.
1975, гн. ж. 23	от 0260 Арбитра
1976, холоста	от т. ж.
1977, т.-гн. к. Июла 39	от 0295 Ила
1978, холоста	от т. ж.
1979, холоста	от 0260 Арбитра
1980, гн. ж. 37	от т. ж.
1981, гн. к. Гипербола 40	от 0277 Геня

01388 ЛГУНЬЯ 114

Карачаевский конный завод
Т.-гн., 1980 г., в Карачаевском конном заводе.

722 Лад (0248 Ладан — 3768 Дыба).

01200 Гладь (0277 Геней — 0859 Дельта).

165—188—19; 6, 9, 7, —, —;	элита, 1986 г.
----------------------------	----------------

01389 ЛЕБЕДА 48

Карачаевский конный завод
Вор., 1966 г., в Карачаевском конном заводе.

0251 Лес (0111 Лувр — 0381 Сирена).

0134 Белена (139 Даржо — 0266 Лагуна).

154—158—183—19; 5, 7, 6, —, —;	1-й класс, 1980 г.
1970, вор. к. Ловля 103	от 0315 Лиходея
1971, гн. к. Быль 138	от 0269 Бережного
1972, рыж. к. Гадалка 57	от 0277 Геня
1973, гн. к. Гелея 61	от т. ж.
1974, гн. ж. 59	от 0313 Ледника
1975, вор. ж. 53	от 0269 Бережного
1976, холоста	от 0277 Геня
1977, гн. к. 63	от т. ж.
1978, гн. к. 24	от т. ж.
1979, холоста	от 0295 Ила
1980, т.-гн. к. 36	от 0260 Арбитра
1981, гн. ж. 92	от т. ж.

01390 ЛЕБРИХА 124

Карачаевский конный завод
Вор., 1971 г., в Карачаевском конном заводе.

0248 Ладан (0111 Лувр — 2449 Детонация).
Блуза 14, т.-гн., 1964 г. (в пр. ч/в 892 Бинном — 0980 Лекция).

155—182—19; 6, 8, 6, —, —; 1-й класс, 1976 г.
1976, вор. к. 89 от 617 Ансамбля
1977, вор. ж. 47 от 611 Азарга

01391 ЛЕГЕНДА 126

Совхоз «Джегутинский» Усть-Джегутинского р-на Карачаево-Черкесии
Вор., 1975 г., в Карачаевском конном заводе.

0315 Лиходей (ч/в 1701 Лукки — 0889 Изабелла).
Геодезия, вор., 1955 г. (ч/в 2415 Дербент — выс. Гибкая, н. п.).

156—186—18,5; 7, 7, 7, —, —; элита, 1980 г.
1980, вор. ж. Каракуш от 712 Кайрата
1981, аборт от т. ж.
1982, вор. ж. от в пр. ч/в 3288 Гарда

01392 ИСКЛЮЧЕН.**01393 ЛЕДИ 111**

Карачаевский конный завод
Гн., 1972 г., в Карачаевском конном заводе.

0315 Лиходей (ч/в 1701 Лукки — 0889 Изабелла).
4970 Даль (495 Дробовик — 3994 Лебеда).

153—160—180—18,5; 6, 8, 7, —, —; элита, 1986 г.
1978, гн. ж. Заслон 83 от 700 Звездочета
1979, холоста от т. ж.
1980, холоста от 722 Лада
1981, гн. к. Лили 68 от т. ж.
1982, т.-гн. ж. 46 от т. ж.
1983, т.-гн. ж. Дубликат 65 от 682 Дуба
1984, гн. к. Заядлая 60 от 700 Звездочета
1985, мертворожд. от 722 Лада

01394 ЛЕЗГИНКА 9

Малкинский конный завод
Кар., 1972 г., в Малкинском конном заводе.

Ч/в Порт-Суэц, гн., 1964 г. (2933 Эрос — 3008 Пагуба).
0962 Лампа (0197 Лубок — 0734 Потеха).

163—184—19,5; 8, 9, 8, —, —; элита, 1978 г.
1978, холоста от 0332 Сосруко
1979, вор. к. 18 от 0279 Геримеса

01395 ЛЕЙЛА 118

Карачаевский конный завод
Т.-гн., 1965 г., в Карачаевском конном заводе.

0251 Лес (0111 Лувр — 0381 Сирена).
0991 Ливрея (ч/в 1701 Лукки — 0919 Имба).

161—159—190—19,5; 5, 8, 7, —, —; 1-й класс, 1980 г.
1970, гн. к. 82 от 0291 Избача
1971, гн. к. Итальянка 93 от 0304 Иркутска
1972, холоста от т. ж.
1973, рыж. к. Флейта 13 от ч/в 3040 Фельетона
1974, гн. ж. Палтус 5 от ч/в 3032 Перпл-Перилла
1975, гн. к. Слава 10 от в пр. ч/в 1474 Смарагда
1976, холоста от т. ж.
1977, гн. ж. Разлив 19 от ч/в 2988 Регистратора
1978, холоста от т. ж.
1979, холоста от 682 Дуба
1980, гн. к. Доблесть 8 от в пр. ч/в 2906 Дигора
1981, холоста от 682 Дуба
1982, кар. к. Доля 1 от т. ж.

01396 ЛЕНИТА 36

Карачаевский конный завод
Вор, 1969 г., в Карачаевском конном заводе.

0315 Лиходей (ч/в 1701 Лукки — 0889 Изабелла).

01312 Изольда (0188 Индекс — 0967 Ласка).

152—162—192—19; 7, 8, 9, —, —;	элита, 1975 г.
1973, вор. ж. 95	от 635 Бодрого
1974, вор. ж. 41	от 462 Арбича
1975, вор. к. Лиловая 71	от 0248 Ладана
1976, вор. к. 77	от т. ж.

01397 ЛЕНТА 97

Карачаевский конный завод
Т.-гн., 1963 г., в Карачаевском конном заводе.

0194 Легион (0111 Лувр — 0182 Гирлянда).

3090 Тетива (Тандор, сер., 1940 г. — 1946 Тириль Тючу).

157—166—189—19,5; 6, 9, 6, —, —;	1-й класс, 1975 г.
1966, кар. к. 93	от 660 Дизеля
1967, кар. к. Лиловая	от 0251 Леса
1968, гн. к. Элегия 23	от ч/в 2905 Электромагнита
1969, гн. к. Измена 88	от 0304 Иркутска
1970, гн. к. Белка 4	от в пр. ч/в 892 Бинома
1971, т.-гн. к. 27	от ч/в 2905 Электромагнита
1972, т.-гн. к. Гильза 69	от 0281 Гиганта
1973, вор. к. Пляска 11	от ч/в 3032 Перпл-Перилла
1974, т.-гн. ж. 117	от 702 Зевса
1975, т.-гн. ж. Балкон 3	от в пр. ч/в 892 Бинома
1976, т.-гн. к. 1	от т. ж.
1977, вор. ж. 7	от т. ж.
1978, т.-гн. к. 3	от т. ж.

01398 ЛЕЩИНА 110

Карачаевский конный завод
Т.-гн., 1971 г., в Карачаевском конном заводе.

0315 Лиходей (ч/в 1701 Лукки — 0889 Изабелла).

0930 Иорданка (0188 Индекс — 0609 Доходная).

154—162—185—18,5; 5, 6, 6, —, —;	1-й класс, 1980 г.
1975, вор. ж. Злот 109	от 700 Звездочета
1976, гн. к. Зажигалка 108	от т. ж.
1977, гн. ж. 108	от 671 Доброго
1978, гн. к. 127	от 611 Азарта
1979, холоста	от 700 Звездочета
1980, вор. ж. 88	от т. ж.
1981, вор. к. Иялания 141	от 0295 Ила
1982, холоста	от т. ж.
1983, вор. к. Балка 87	от 635 Бодрого

01399 ЛЕГКАЯ 113

Карачаевский конный завод
Гн., 1970 г., в Карачаевском конном заводе.

0251 Лес (0111 Лувр — 0381 Сирена).

Геодезия, вор., 1955 г. (ч/в 2415 Дербент — выс. Гибкая, н. п.).

158—162—181—19; 7, 7, 7, —, —;	элита, 1986 г.
1978, св.-гн. ж. 16	от в пр. ч/в 2474 Саксаула
1979, гн. к. 13	от 0304 Иркутска
1980, гн. к. Блеклая 7	от в пр. ч/в 3221 Батиста
1981, т.-гн. к. Диагональ 6	от в пр. ч/в 2906 Дигора
1982, холоста	от т. ж.
1983, гн. к. Таблетка 29	от в пр. ч/в 3531 Теодолита
1984, холоста	от в пр. 01142 Имбиря

01400 ЛИАДА 119

Карачаевский конный завод
Гн., 1970 г., в Карачаевском конном заводе.

0313 Ледник (0251 Лес — 3768 Дыба).

Изабелла 54, гн., 1963 г. (ч/в 1658 Историк — 01030 Люстра).

153—158—182—19; 6, 7, 8, —, —;	элита, 1980 г.
1976, вор. к. Изложница 53	от 0295 Ила
1977, гн. ж. 45	от 0260 Арбитра
1978, холоста	от 0295 Ила
1979, т.-гн. ж. Либерал 42	от 722 Лада
1980, гн. к. 54	от 0341 Эбонита
1981, гн. ж. Глорен 46	от 0277 Геня
1982, кар. ж. Идеал 66	от 0295 Ила

01401 ЛИБАВА 42

Карачаевский конный завод
Т.-гн., 1966 г., в Карачаевском конном заводе.

0251 Лес (0111 Лувр — 0381 Сирена).

0882 Идеология (ч/в 1658 Историк — 0279 Летопись).

154—163—185—19,5; 6, 8, 6, —, —;	1-й класс, 1980 г.
1971, гн. к. 80	от 0291 Избача
1972, гн. к. 42	от 0269 Бережного
1973, холоста	от т. ж.
1974, холоста	от т. ж.
1975, гн. ж. 55	от т. ж.
1976, гн. к. Излучина 53	от 0295 Ила
1977, гн. к. Лапилла 72	от 0315 Лиходей
1978, холоста	от 0260 Арбитра
1979, гн. к. 58	от 0277 Геня
1980, т.-гн. к. 29	от 0260 Арбитра
1981, гн. к. 21	от т. ж.
1982, вор. к. Изабелла 45	от 0295 Ила

01402 ЛИБАВА 27

Карачаевский конный завод
Гн., 1968 г., в Карачаевском конном заводе.

0251 Лес (0111 Лувр — 0381 Сирена).

3497 Бекеша (103 Бейпинг — Каста, гн., 1941 г.).

151—156—190—19; 6, 7, 7, —, —;	элита, 1986 г.
1973, гн. к. Золка 74	от 700 Звездочета
1974, гн. ж. Бал 84	от 635 Бодрого
1975, вор. к. Алая 48	от 617 Ансамбли
1976, гн. ж. Альбом 92	от т. ж.
1977, холоста	от т. ж.
1978, холоста	от 0277 Геня
1979, вор. ж. 38	от 693 Задора
1980, гн. ж. 116	от 722 Лада
1981, гн. ж. Галоген 38	от 0277 Геня
1982, гн. ж. Элемент 53	от 0341 Эбонита
1983, гн. к. Люли 31	от 722 Лада
1984, гн. к. 58	от 700 Звездочета
1985, мертворожд.	от 722 Лада

01403 ЛИБЕРИЯ 129

Карачаевский конный завод
Т.-гн., 1975 г. в Карачаевском конном заводе.

0315 Лиходей (ч/в 1701 Лукки — 0889 Изабелла).

0941 Исходная (ч/в 1658 Историк — 1491 Дешевка).

157—161—187—19; 8, 7, 8, —, —;	элита, 1986 г.
1979, холоста	от 0341 Эбонита
1980, гн. к. 16	от 0331 Солиста
1981, гн. ж. 66	от 0341 Эбонита
1982, гн. ж. Балтик 28	от в пр. ч/в 3221 Батиста
1983, гн. к. Селитра 6	от ч/в 3104 Стойкого
1984, гн. ж. Линдлар 96	от Лифта, гн., 1978 г.
1985, кар. к. 43	от в пр. 0902 Гика

01404 ЛИБРЕТТА 2

Малкинский конный завод
Гн., 1965 г., в Малкинском конном заводе.

Ливень 88, гн., 1958 г. (ч/в 1701 Лукки — 0910 Изобильная).
С137 Береста (Бенуар, гн., 1940 г. — 0417 Трильби).

157—183—20; 7, 8, 7, —, —;	элита, 1980 г.
1970, гн. ж.	от в пр. ч/в 3008 Порт-Суэца
1971, гн. ж. 6	от т. ж.
1972, гн. к. 19	от т. ж.
1973, гн. ж. 10	от в пр. ч/в 1948 Гастролера
1974, кар. к. 9	от т. ж.
1975, т.-гн. к. 1	от т. ж.
1976, гн. ж. 14	от т. ж.
1977, т.-гн. к. 14	от ч/в 3166 Гея
1978, т.-гн. к. 5	от т. ж.
1979, холоста	от в пр. ч/в 3710 Багряника
1980, холоста	от т. ж.

01405 ЛИГА 87

Карачаевский конный завод
Т.-гн., 1960 г., в Карачаевском конном заводе.

0111 Лувр (ч/в 983 Лок-Сен — 1794 Молодка).
0891 Изба (ч/в 1658 Историк — 1351 Бетси).

159—165—193—19,5; 8, 9, 8, —, —;	элита, 1980 г.
1965, гн. к. 17	от ч/в 2962 Гаража
1966, т.-гн. к. 92	от 495 Дробовика
1967, т.-гн. ж. Следиинг 19	от в пр. ч/в 2474 Саксаула
1968, вор. к. Лаба 23	от 0251 Леса
1969, т.-гн. к. 44	от 0304 Лиходея
1970, вор. к. 114	от 0251 Леса
1971, т.-гн. ж. Электрон 20	от ч/в 2905 Электромагнита
1972, гн. ж. Эллипс 19	от т. ж.
1973, гн. к. Доля 3	от в пр. ч/в 2906 Дигора
1974, вор. к. Планета 10	от ч/в 3032 Перпл-Перилла
1975, гн. ж. 8	от в пр. ч/в 2474 Саксаула
1976, т.-гн. к. Свалка 20	от в пр. ч/в 1474 Смарагда
1977, гн. к. 32	от 0295 Ила
1978, гн. к. 23	от 0304 Иркутска
1979, холоста	от 0295 Ила
1980, вор. ж. Сокол 6	от 0331 Соллиста

01406 ЛИЛЕЙНАЯ 62

Карачаевский конный завод
Т.-гн., 1981 г., в Карачаевском конном заводе.

722 Лад (0248 Ладан — 3768 Дыба).
01415 Линза (0251 Лес — 0874 Иволлина).

153—180—18,5; 7, 5, 6, —, —;	1-й класс, 1986 г.
1985, вор. к. 8	от 693 Задора

01407 ЛИЛИАНА 35

Карачаевский конный завод
Вор., 1966 г., в Карачаевском конном заводе.

0315 Лиходей (ч/в 1701 Лукки — 0889 Изабелла).
01028 Люлька (Лоск, вор., 1942 г. — 0292 Лицензия).

157—160—186—19; 8, 7, 8, —, —;	элита, 1980 г.
1971, вор. ж. Линоелеум 137	от 0248 Ладана
1972, гн. к. 99	от 0291 Избача
1973, вор. ж. Бриллиант 61	от 0269 Бережного
1974, т.-гн. к. 73	от т. ж.
1975, холоста	от т. ж.
1976, гн. ж. Идеал 59	от 0295 Ила
1977, вор. к. 59	от 0269 Бережного
1978, холоста	от 693 Задора
1979, вор. к. 55	от т. ж.
1980, вор. ж. 39	от 0260 Арбитра
1981, гн. ж. 44	от 0277 Геня
1982, т.-гн. ж. Дублер 18	от 682 Дуба
1983, холоста	от в пр. 01142 Имбиря
1984, вор. ж. 76	от т. ж.

01408 ЛИЛИАНА 72

Карачаевский конный завод
Вор., 1974 г., в Карачаевском конном заводе.

0315 Лиходей (ч/в 1701 Лукки — 0889 Изабелла).

0976 Левада (0197 Лубок — 2495 Дуэль).

155—175—19; 6, 7, 7, —, —;

1978, гн. к. 75

1979, гн. к. 124

1980, холоста

1981, холоста

1982, вор. к. 49

1983, вор. ж. Июль 142

1984, гн. к. Галета 28

1985, мертворожд.

элита, 1977 г.

от 671 Доброго

от 682 Дуба

от 617 Ансамбля

от т. ж.

от 719 Корда

от 0295 Ила

от в пр. 0902 Гика

от т. ж.

01409 ЛИЛИЯ 117

Карачаевский конный завод
Вор., 1972 г., в Карачаевском конном заводе.

0248 Ладан (0111 Лувр — 2449 Детонация).

01356 Искра (ч/в 1658 Историк — 0828 Антенна).

154—182—19; 6, 7, 6, —, —;

1979, вор. ж.

1980, холоста

1981, гн. ж. 43

1982, вор. ж. 67

1983, гн. ж. Электрон 35

1984, холоста

1985, вор. к. 18

1-й класс, 1986 г.

от 722 Лада

от т. ж.

от 0277 Гення

от 0295 Ила

от 0341 Эбонита

от 0260 Арбитра

от в пр. 01428 Столбца

01410 ЛИЛИЯ 115

Карачаевский конный завод
Вор., 1973 г., в Карачаевском конном заводе.

0313 Ледник (0251 Лес — 3768 Дыба).

0961 Лампа (ч/в 1701 Лукки — 0831 Арба).

157—181—19,5; 7, 9, 7, —, —;

1978, кар. ж. Идол 22

1979, гн. к. 12

1980, холоста

1981, гн. к. Злата 19

1982, вор. ж. Стиль 15

1983, вор. ж. Словарь 10

1984, гн. к. Исландия 70

1985, гн. к. 33

элита, 1986 г.

от 0304 Иркутска

от в пр. ч/в 2906 Дигора

от 0331 Солнста

от 696 Замка

от в пр. 01428 Столбца

от т. ж.

от в пр. 01142 Имбиря

от т. ж.

01411 ЛИЛОВАЯ 104

Карачаевский конный завод
Вор., 1971 г., в Карачаевском конном заводе.

0251 Лес (0111 Лувр — 0381 Сирена).

5263 Луна (0248 Ладан — 3335 Анаконда).

153—155—184—18,5; 4, 6, 6, —, —;

1976, вор. к. Ссылка 16

1977, вор. ж. 33

1978, вор. ж. Ингул 23

1979, т.-гн. к. 6

1980, гн. ж. 23

1981, холоста

1982, вор. ж. Байкал 36

1983, т.-гн. ж. Слесарь 8

1984, вор. к. Искательница 66

1985, т.-гн. к. 50

1-й класс, 1986 г.

от в пр. ч/в 2474 Саксаула

от 0295 Ила

от 0304 Иркутска

от в пр. ч/в 3221 Батиста

от 0331 Солнста

от 0295 Ила

от в пр. ч/в 3221 Батиста

от в пр. 01428 Столбца

от в пр. 01142 Имбиря

от в пр. 0902 Гика

01412 ЛИМА 117

Карачаевский конный завод
Гн., 1970 г., в Карачаевском конном заводе.

0251 Лес (0111 Лувр — 0381 Сирена).

01292 Иголочка (0240 Идеалист — 01028 Люлька).

153—155—183—19; 7, 7, 7, —, —;	элита, 1986 г.
1976, рыж. к. Люлька 60	от 0315 Лиходея
1977, вор. ж. 72	от 0248 Ладана
1978, холоста	от т. ж.
1979, холоста	от 0295 Ила
1980, гн. ж. 97	от 693 Задора
1981, гн. ж. 104	от 682 Дуба
1982, вор. ж. Илим 76	от 0295 Ила
1983, кар. к. Элодея 44	от 0341 Эбонита
1984, т.-гн. к. Лайма 77	от 722 Лада
1985, мертворожд.	от т. ж.

01413 ЛИМОНКА 123

Карачаевский конный завод
Гн., 1971 г., в Карачаевском конном заводе.

0248 Ладан (0111 Лувр — 2449 Детонация).

0933 Испанка (ч/в 1658 Историк — 0383 Систола).

154—161—183—19; 7, 7, 7, —, —;	элита, 1986 г.
1976, гн. к. Селитра 27	от 0327 Сеанса
1977, кар. к. Ильпомена 16	от 0304 Иркутска
1978, гн. ж. 8	от в пр. ч/в 892 Бинома
1979, слаборожд.	от в пр. ч/в 3221 Батиста
1980, вор. к. 1	от в пр. ч/в 892 Бинома
1981, холоста	от т. ж.
1982, холоста	от 0304 Иркутска
1983, холоста	от в пр. ч/в 3066 Сейнера
1984, т.-гн. к. Слана 101	от т. ж.
1985, гн. ж. 38	от в пр. 0902 Гика

01414 ЛИНДА 122

Карачаевский конный завод
Т.-гн., 1971 г., в Карачаевском конном заводе.

0248 Ладан (0111 Лувр — 2449 Детонация).

0916 Изоляция (ч/в 1658 Историк — 0657 Лага).

152—155—161—18,5; 6, 5, 7, —, —;	1-й класс, 1986 г.
1978, гн. к. 45	от 617 Ансамбля
1979, т.-гн. к. 121	от 700 Звездочета
1980, т.-гн. ж. 70	от 635 Бодрого
1981, гн. ж. 95	от т. ж.
1982, холоста	от т. ж.
1983, холоста	от 611 Азарта
1984, гн. к. Галета 31	от в пр. 0902 Гика
1985, мертворожд.	от 611 Азарта

01415 ЛИНЗА 99

Карачаевский конный завод
Т.-гн., 1971 г., в Карачаевском конном заводе.

0251 Лес (0111 Лувр — 0381 Сирена).

0874 Иволина (ч/в 1658 Историк — 0970 Ласточка).

155—154—190—19; 6, 9, 8, —, —;	элита, 1986 г.
1975, гн. ж. 39	от 462 Арбича
1976, холоста	от 0269 Бережного
1977, вор. ж. Барнаул 52	от т. ж.
1978, холоста	от 0260 Арбитра
1979, гн. ж. 56	от 0341 Эбонита
1980, гн. ж. 87	от 0260 Арбитра
1981, т.-гн. к. Лилейная 62	от 722 Лада
1982, т.-гн. к. Экология 38	от 0341 Эбонита
1983, гн. ж. 84	от 722 Лада
1984, холоста	от в пр. 0902 Гика
1985, мертворожд.	от т. ж.

01416 ЛИНИЯ 117

Карачаевский конный завод
Т.-гн., 1965 г., в Карачаевском конном заводе.

0251 Лес (0111 Лувр — 0381 Сирена).

0876 Игла (ч/в 1658 Историк — 0689 Лукреция).

156—168—195—19,5; 8, 8, 9, —, —;	элита, 1980 г.
1970, т.-гн. к. 94	от 517 Крона
1971, гн. к. Иоланта 113	от 0291 Избача
1972, гн. к. 51	от 0269 Бережного
1973, гн. ж. Блок 60	от т. ж.
1974, св.-гн. ж. 63	от 0313 Ледника
1975, вор. к. 22	от 0260 Арбитра
1976, гн. ж. Летун 64	от 0315 Лиходея
1977, вор. к. 75	от 0248 Ладана
1978, холоста	от 0260 Арбитра
1979, гн. ж. 46	от 693 Задора
1980, вор. к. 40	от 0341 Эбонита
1981, гн. ж. Галер 43	от 0277 Геня

01417 ЛИРА 41

Карачаевский конный завод
Гн., 1966 г., в Карачаевском конном заводе.

0251 Лес (0111 Лувр — 0381 Сирена).

0910 Изобильная (ч/в 1658 Историк — 1358 Бирма).

155—160—192—19,5; 6, 8, 8, —, —;	1-й класс, 1980 г.
1971, т.-гн. ж. Излом 79	от 0291 Избача
1972, гн. ж. 108	от т. ж.
1973, гн. к. Глория 54	от 0277 Геня
1974, гн. ж. 16	от т. ж.
1975, гн. ж. 77	от т. ж.
1976, гн. к. Гребля 41	от т. ж.
1977, т.-гн. к. Гласная 69	от т. ж.
1978, холоста	от 0260 Арбитра
1979, гн. ж. 36	от т. ж.
1980, гн. ж. 122	от т. ж.
1981, гн. ж. Эль-Кумир 22	от 0341 Эбонита
1982, т.-гн. к. Сладкая 27	от в пр. 01428 Столбца
1983, гн. ж. 27	от 0304 Иркутска
1984, холоста	от в пр. 0902 Гика
1985, гн. к. 80	от т. ж.

01418 ЛИРА 67

Карачаевский конный завод
Гн., 1974 г., в Карачаевском конном заводе.

0248 Ладан (0111 Лувр — 2449 Детонация).

01288 Игарка (0245 Исполин — 0830 Арагва).

154—178—18,5; 5, 8, 5, —, —;	1-й класс, 1977 г.
1978, гн. к. Дуэль 63	от 682 Дуба
1979, вор. к. 112	от 611 Азарта
1980, гн. к. 87	от 700 Звездочета
1981, гн. ж. 93	от 635 Бодрого
1982, т.-гн. ж. Апельсин 91	от 611 Азарта
1983, гн. к. Альора 109	от т. ж.

01419 ЛИСТВА 63

Карачаевский конный завод
Вор., 1974 г., в Карачаевском конном заводе.

0248 Ладан (0111 Лувр — 2449 Детонация).

01356 Искра (ч/в 1658 Историк — 0828 Антенна).

152—154—183—19; 6, 6, 6, —, —;	1-й класс, 1980 г.
1979, т.-гн. к. 114	от 611 Азарта
1980, вор. ж. 92	от 700 Звездочета
1981, т.-гн. ж. Илимск 124	от 0295 Ила
1982, вор. к. Золотая 80	от 696 Замка
1983, т.-гн. ж. Алы 136	от 618 Арбуза
1984, гн. ж. Гладбек 35	от в пр. 0902 Гика
1985, гн. ж. 63	от т. ж.

01420 ЛИХОДЕЙКА 90

Карачаевский конный завод
Гн., 1964 г., в Карачаевском конном заводе.

0248 Ладан (0111 Лувр — 2449 Детонация).

0859 Дельта (0174 Дебат — 01023 Лукреция).

157—163—195—19,5; 6, 8, 7, —, —;	элита, 1980 г.
1968, гн. ж. Любимец 31	от 0251 Леса
1969, гн. к. 117	от 505 Зураба
1970, кар. ж. 88	от 0304 Иркутска
1971, т.-гн. ж. 66	от 0277 Геня
1972, гн. ж. Излом 109	от 0291 Избача
1973, гн. к. Галка 55	от 0277 Геня
1974, гн. ж. Лакмус 61	от 0313 Ледника
1975, гн. к. 73	от 0277 Геня
1976, холоста	от т. ж.
1977, гн. к. 60	от т. ж.
1978, холоста	от 0260 Арбитра
1979, гн. к. 34	от т. ж.
1980, гн. ж. 38	от т. ж.
1981, т.-гн. ж. Аул 33	от т. ж.

01421 ЛИЧИНКА 112

Карачаевский конный завод
Т.-гн., 1971 г., в Карачаевском конном заводе.

0315 Лиходей (ч/в 1701 Лукки — 0889 Изабелла).

01359 Истина (0188 Индекс — 3283 Адарка).

155—155—185—19,5; 7, 8, 5, —, —;	1-й класс, 1986 г.
1981, т.-гн. ж. Гульден	от 0277 Геня
1982, гн. ж. 12	от 0295 Ила
1983, вор. ж. Эллипс 42	от 0341 Эбонита
1984, вор. ж. 47	от 688 Дуката
1985, аборт	от т. ж.

01422 ЛОВЛЯ 109

Карачаевский конный завод
Вор., 1971 г., в Карачаевском конном заводе.

0315 Лиходей (ч/в 1701 Лукки — 0889 Изабелла).

0999 Лимба (0197 Лубок — 3571 Бумага).

156—156—185—19; 7, 7, 8, —, —;	элита, 1980 г.
1975, т.-гн. к. 118	от 0295 Ила
1976, т.-гн. ж. Баланс 4	от в пр. ч/в 892 Бинома
1977, гн. к. 36	от 0295 Ила
1978, гн. к. 16	от 0304 Иркутска
1979, вор. ж. 5	от в пр. ч/в 892 Бинома
1980, гн. к. 18	от 0331 Солиста
1981, гн. ж. Альманах 36	от 620 Асуана
1982, гн. к. Гипербола 31	от 0277 Геня
1983, вор. ж. Эликсир 41	от 0341 Эбонита
1984, вор. к. 57	от 700 Звездочета

01423 ЛОКАЛЬНАЯ 62

Карачаевский конный завод
Вор., 1976 г., в Карачаевском конном заводе.

0315 Лиходей (ч/в 1701 Лукки — 0889 Изабелла).

0999 Лимба (0197 Лубок — 3571 Бумага).

161—159—189—19,5; 7, 8, 8, —, —;	элита, 1986 г.
1980, гн. ж. 22	от 0331 Солиста
1981, гн. к. 148	от 611 Азарта
1982, т.-гн. к. Долина 29	от 682 Дуба
1983, кар. к. Гребля 23	от в пр. 0902 Гика
1984, гн. к. Сальта 104	от ч/в 3104 Стойкого
1985, кар. ж. 32	от в пр. 0902 Гика

01424 ЛОЛА 73

Карачаевский конный завод
Т.-гн., 1960 г., в Карачаевском конном заводе.

Ч/в 1701 Лукки (Ле-Ленита).
0683 Лилия (0111 Лувр — 0262 Лава).

155—169—195—20; 6, 9, 8, —, —;	элита, 1975 г.
1966, вор. к. 43	от 0251 Леса
1967, гн. ж. Лозняк 47	от т. ж.
1968, вор. к. Люлька 52	от 0315 Лиходей
1969, т.-гн. ж. Излишек 18	от 0292 Измерителя
1970, вор. ж. Идеал 85	от 0291 Избача
1971, т.-гн. ж. Балтик 52	от 0269 Бережного
1972, гн. ж. 133	от 0313 Ледника
1973, т.-гн. к. Фиалка 18	от ч/в 3040 Фельетона
1974, гн. ж. Фал 11	от т. ж.
1975, гн. к. Ияна 123	от 0304 Иркутска
1976, т.-гн. к. Доля 13	от в пр. ч/в 2906 Дигора
1977, гн. к. Сакля 9	от в пр. ч/в 2474 Саксаула
1978, вор. ж. Импульс 25	от 0304 Иркутска
1979, гн. ж.	от т. ж.

01425 ЛОЛИТА 131

Карачаевский конный завод
Т.-гн., 1965 г., в Карачаевском конном заводе.

0248 Ладан (0111 Лувр — 2449 Дегонация).
01013 Листопадка (0111 Лувр — 0838 Систола).

158—160—200—19,5; 7, 8, 8, —, —;	элита, 1980 г.
1969, вор. ж. 112	от 505 Зураба
1970, вор. ж. Илим 86	от 0291 Избача
1971, гн. ж. Салам 9	от в пр. ч/в 2474 Саксаула
1972, т.-гн. к. Баллада 6	от в пр. ч/в 892 Бинома
1973, т.-гн. ж. Слеш 12	от в пр. ч/в 2474 Саксаула
1974, гн. к. Слива 15	от т. ж.
1975, гн. ж. Бульдонез 2	от в пр. ч/в 892 Бинома
1976, гн. к. Столица 17	от в пр. ч/в 2474 Саксаула
1977, вор. к. 35	от 0295 Ила
1978, гн. ж. 26	от 0304 Иркутска
1979, холоста	от в пр. ч/в 892 Бинома
1980, гн. ж. 4	от т. ж.
1981, кар. к. Билянна 9	от т. ж.

01426 ЛОЦИЯ 41

Карачаевский конный завод
Рыж., 1969 г., в Карачаевском конном заводе.

0315 Лиходей (ч/в 1701 Лукки — 0889 Изабелла).
Ильза 73, рыж., 1961 г. (0240 Идеалист — 0959 Ладога).

160—163—188—19,5; 7, 8, 7, —, —;	элита, 1980 г.
1977, холоста	от 0269 Бережного
1978, холоста	от 0304 Иркутска
1979, т.-гн. к. 8	от в пр. ч/в 892 Бинома
1980, гн. ж. Илимск 17	от 0304 Иркутска

01427 ЛОЦИЯ 54

Карачаевский конный завод
Вор., 1969 г., в Карачаевском конном заводе.

0251 Лес (0111 Лувр — 0381 Сирена).
01103 Бандероль (в пр. ч/в 892 Бином — 3666 Дедукция).

156—160—187—19; 6, 7, 7, —, —;	элита, 1980 г.
1973, гн. к. Лилия 109	от 0248 Ладана
1974, холоста	от т. ж.
1975, т.-гн. к. Гадалка 95	от 0277 Геня
1976, гн. к. Горлица 43	от т. ж.
1977, гн. к. 65	от т. ж.
1978, холоста	от т. ж.
1979, вор. ж. 65	от 0260 Арбитра

1980, холоста	от т. ж.
1981, вор. ж. Алибек 18	от т. ж.
1982, т.-гн. ж. Доллар 25	от 682 Дуба
1983, т.-гн. к. Галерея 21	от в пр. 0902 Гика
1984, вор. ж. 75	от в пр. 01142 Имбиря

01428 ЛОЯЛЬНАЯ 46

Карачаевский конный завод
Вор., 1966 г., в Карачаевском конном заводе.

0251 Лес (0111 Лувр — 0381 Сирена).
0981 Ленига (ч/в 1701 Лукки — 0934 Истина).

159—157—201—20; 6, 9, 8, —, —;	элита, 1980 г.
1972, рыж. к. 26	от ч/в 3040 Фельетона
1973, т.-гн. ж. Глухарь 85	от 0281 Гиганта
1974, гн. к. 38	от т. ж.
1975, вор. ж. Столбец 6	от в пр. ч/в 2474 Саксаула
1976, т.-гн. ж. Диплом 11	от в пр. ч/в 2906 Дигора
1977, холоста	от 0304 Иркутска
1978, гн. ж.	от ч/в 2988 Регистратора
1979, холоста	от т. ж.
1980, вор. ж. Балатон 6	от в пр. ч/в 3221 Батиста
1981, гн. к. Иллирия	от 0304 Иркутска
1982, гн. ж. Дуэлянт 41	от 682 Дуба
1983, т.-гн. к. Гильза 19	от в пр. 0902 Гика
1984, гн. ж. Лоллан 122	от Лифта, гн., 1978 г.
1985, холоста	от т. ж.

01429 ЛОЯЛЬНАЯ 59

Карачаевский конный завод
Гн., 1976 г., в Карачаевском конном заводе.

0315 Лиходей (ч/в 1701 Лукки — 0889 Изабелла).
4046 Любимая (0197 Лубок — 1386 Будущая).

150—190—19,5; 6, 5, 7, —, —;	1-й класс, 1986 г.
1983, т.-гн. к. Излучина 116	от 0295 Ила
1984, холоста	от т. ж.
1985, мертворожд.	от в пр. 0902 Гика

01430 ЛУБЯНКА 68

Карачаевский конный завод
Т.-гн., 1974 г., в Карачаевском конном заводе.

0313 Ледник (0251 Лес — 3768 Дыба).
01103 Бандероль (в пр. ч/в 892 Бином — 3666 Дедуция).

155—179—19; 6, 9, 6, —, —;	1-й класс, 1978 г.
1977, гн. ж. 57	от 682 Дуба
1978, вор. ж. 72	от 0313 Ледника

01431 ЛУГА 133

Карачаевский конный завод
Вор., 1975 г., в Карачаевском конном заводе.

0248 Ладан (0111 Лувр — 2449 Детонация).
Гвоздика 18, кар., 1965 г. (ч/в 2962 Гараж — 0607 Доля).

157—161—179—19; 7, 6, 8, —, —;	элита, 1986 г.
1979, вор. к. 9	от в пр. ч/в 2906 Дигора
1980, т.-гн. ж. Билет 2	от в пр. ч/в 892 Бинома
1981, гн. ж. Интервал 10	от 0304 Иркутска
1982, вор. ж. Дятел 38	от 682 Дуба
1983, гн. ж. Галоген 24	от в пр. 0902 Гика
1984, т.-гн. ж. Лаклан	от Лифта, гн., 1978 г.
1985, гн. ж. 42	от в пр. 0902 Гика

01432 ЛУЖАЙКА 42

Карачаевский конный завод
Вор., 1969 г., в Карачаевском конном заводе.

0315 Лиходей (ч/в 1701 Лукки — 0889 Изабелла).

0886 Идиллия (0245 Исполин — 0984 Леска).

152—160—185—19; 7, 7, 8, —, —;	элита, 1986 г.
1974, т.-гн. ж. Балет 37	от 0269 Бережного
1975, гн. ж. 62	от т. ж.
1976, холоста	от т. ж.
1977, холоста	от 0248 Ладана
1978, гн. к. 12	от т. ж.
1979, вор. к. 41	от 693 Задора
1980, вор. ж. 98	от т. ж.
1981, кар. ж. Зольский 56	от т. ж.
1982, вор. ж. 74	от 0341 Эбонита
1983, вор. к. Люлька 34	от 722 Лада
1984, вор. ж. Зальцбург 65	от 700 Звездочета
1985, вор. ж. 3	от 693 Задора

01433 ЛУЗА 58

Карачаевский конный завод
Вор., 1974 г., в Карачаевском конном заводе.

0315 Лиходей (ч/в 1701 Лукки — 0889 Изабелла).

5127 Задумчивая (505 Зураб — 3759 Дудка).

154—159—186—19,5; 7, 7, 8, —, —;	элита, 1980 г.
1978, вор. к. 91	от 0313 Ледника
1979, гн. ж. 91	от 635 Бодрого
1980, вор. ж. 93	от 700 Звездочета
1981, гн. к. 63	от 722 Лада

01434 ЛУЧИНА 128

Карачаевский конный завод
Вор., 1971 г., в Карачаевском конном заводе.

0313 Ледник (0251 Лес — 3768 Дыба).

0880 Ида (ч/в 1658 Историк — 0604 Догадливая).

156—178—19; 6, 8, 6, —, —;	1-й класс, 1980 г.
1977, вор. к. Инула 20	от 0295 Ила
1978, гн. ж. 31	от т. ж.
1979, гн. ж. 13	от 0304 Иркутска
1980, вор. ж. 18	от 0331 Солиста
1981, гн. к. Алькада 20	от 620 Асуана
1992, вор. к. Дельта 3	от 682 Дуба

01435 ЛЬВИЦА 84

Карачаевский конный завод
Т.-гн., 1960 г., в Карачаевском конном заводе.

Ч/в Лукки (Ле-Ленита).

0938 История (ч/в 1658 Историк — 3067 Таблетка).

161—161—202—20; 7, 9, 8, —, —;	элита, 1980 г.
1966, гн. к. 43	от 0251 Леса
1967, вор. к. Земля 104	от 702 Зевса
1968, гн. ж. 33	от 0251 Леса
1969, холоста	от т. ж.
1970, вор. к. Лелека 108	от т. ж.
1971, гн. ж. Илот 103	от 0304 Иркутска
1972, холоста	от т. ж.
1973, т.-гн. ж. Исполин 99	от т. ж.
1974, т.-гн. ж. Ил 34	от т. ж.
1975, холоста	от т. ж.
1976, гн. к. Иголка 45	от т. ж.
1977, гн. к. 13	от т. ж.
1978, гн. ж. 24	от т. ж.
1979, т.-гн. к. 14	от т. ж.
1980, вор. ж. Сальвейг 27	от 0331 Солиста

01436 ЛЫСУХА 119

Карачаевский конный завод
Гн., 1973 г., в Карачаевском конном заводе.

0313 Ледник (0251 Лес — 3768 Дыба).

01520 Сказка (в пр. ч/в 2474 Саксаул — 3335 Анаконда).

156—156—192—19,5; 6, 8, 7, —, —;	элита, 1986 г.
1979, гн. к. 32	от 0341 Эбонита
1980, вор. к. 30	от 0260 Арбитра
1981, гн. ж. Алмаз 34	от т. ж.
1982, гн. ж. Арлекин 84	от т. ж.
1983, вор. к. Элегия 45	от 0341 Эбонита
1984, т.-гн. ж. Лаклан 18	от 722 Лада
1985, мертворожд.	от т. ж.

01437 ЛЮЛЬКА 93

Карачаевский конный завод
Т.-гн., 1963 г., в Карачаевском конном заводе.

0194 Легион (0111 Лувр — 0182 Гирлянда).

0986 Летопись (0111 Лувр — 0349 Погода).

155—158—190—19,5; 7, 8, 6, —, —;	элита, 1980 г.
1967, гн. к. 92	от 660 Дизеля
1968, гн. ж. Эллипс 17	от ч/в 2905 Электромагнита
1969, холоста	от т. ж.
1970, т.-гн. ж. 111	от 0313 Ледника
1971, т.-гн. к. 103	от 0251 Леса
1972, вор. к. 116	от 0315 Лиходея
1973, т.-гн. ж. Лиловый 110	от т. ж.
1974, т.-гн. к. 60	от т. ж.
1975, т.-гн. к. 26	от 0260 Арбитра
1976, вор. к. Ловля 58	от 0315 Лиходея
1977, вор. к. 47	от 0260 Арбитра
1978, гн. к. 26	от 0315 Лиходея
1979, кар. к. 63	от 0277 Геня
1980, холоста	от т. ж.
1981, гн. к. 41	от т. ж.
1982, холоста	от 0341 Эбонита
1983, т.-гн. ж. Электрод 45	от т. ж.

01438 ЛЮСТРА 45

Карачаевский конный завод
Вор., 1969 г., в Карачаевском конном заводе.

0315 Лиходей (ч/в 1701 Лукки — 0889 Изабелла).

0976 Левада (0197 Лубок — 2495 Дуэль).

152—158—190—19; 6, 9, 7, —, —;	элита, 1980 г.
1974, вор. к. 106	от 635 Бодрого
1975, гн. ж. 65	от т. ж.
1976, холоста	от т. ж.
1977, гн. ж. 73	от 0248 Ладана
1978, гн. к. 16	от т. ж.
1979, гн. к. 51	от 693 Задора
1980, холоста	от т. ж.
1981, гн. ж. 113	от т. ж.

01439 ЛЯНА 111

Карачаевский конный завод
Гн., 1970 г., в Карачаевском конном заводе.

0251 Лес (0111 Лувр — 0381 Сирена).

Ливия 73, гн., 1959 г. (ч/в 1701 Лукки — 0891 Изба).

159—162—186—19,5; 5, 8, 7, —, —;	1-й класс, 1986 г.
1975, т.-гн. ж. 57	от 0269 Бережного
1976, холоста	от т. ж.
1977, гн. к. Илона 40	от 0295 Ила
1978, т.-гн. к. 36	от 0315 Лиходея
1979, св.-гн. к. 40	от 0277 Геня
1980, холоста	от 0341 Эбонита
1981, т.-гн. ж. Эллин 73	от т. ж.
1982, гн. ж. Альпинист 77	от 0260 Арбитра
1983, вор. ж. Лампас 69	от 722 Лада
1984, вор. ж. Златоград 67	от 700 Звездочета
1985, холоста	от 722 Лада

01440 ПАЛЬМА 16

Малкинский конный завод
Кар., 1974 г., в Малкинском конном заводе.

Ч/в Порт-Суэц, гн., 1964 г. (2933 Эрос — 3008 Пагуба).
0962 Лампа (0197 Лубок — 0734 Потеха).

158—163—189—21; 7, 9, 6, —, —;	элита, 1984 г.
1979, кар. ж. 6	от 0332 Сосруко
1980, т.-гн. к.	от в пр. ч/в 3710 Багрянника
1981, гн. к.	от 0332 Сосруко
1982, т.-гн. к. 5	от т. ж.
1983, холоста	от т. ж.
1984, кар. ж. 11	от т. ж.

01441 ПАРАДНАЯ 40

Малкинский конный завод
Гн., 1979 г., в Малкинском конном заводе.

0318 Парад (ч/в 3031 Пандофелл — 0734 Потеха).
01284 Иволга (0188 Индекс — 3530 Блокада).

154—171—18,5; 6, 6, 6, —, —;	1-й класс, 1982 г.
1984, т.-гн. к. 44	от 0299 Индикатора

01442 ПАРАДНАЯ 30

Малкинский конный завод
Вор., 1977 г., в Малкинском конном заводе.

0318 Парад (ч/в 3031 Пандофелл — 0734 Потеха).
4781 Фисташка (596 Фарон — 01358 Истина).

155—170—19; 5, 6, 5, —, —;	1-й класс, 1980 г.
1982, гн. ж. 77	от 0268 Башлыка
1983, холоста	от т. ж.

01443 ПИРАМИДА 9

Колхоз им. Ленина Зеленчукского р-на Карачаево-Черкесии
Рыж., 1973 г., в Малкинском конном заводе.

Ч/в Порт-Суэц, гн., 1964 г. (2933 Эрос — 3008 Пагуба).
01477 Рубка (ч/в Радовид, кар., 1955 г. — 0538 Буковина).

158—180—20; 6, 5, 8, —, —;	1-й класс, 1980 г.
----------------------------	--------------------

01444 ПИЦУНДА 44

Малкинский конный завод
Гн., 1979 г., в Малкинском конном заводе.

0318 Парад (ч/в 3031 Пандофелл — 0734 Потеха).
01307 Изиды (0292 Измеритель — 01241 Дикция).

154—172—18; 6, 7, 7, —, —;	элита, 1982 г.
1984, холоста	от 0299 Индикатора

01445 ПЛАНЕТА 10

Карачаевский конный завод
Гн., 1974 г., в Карачаевском конном заводе.

Ч/в 3032 Перпл-Перилл (Мистер Газ — Унистерия).
01405 Лига (0111 Лувр — 0891 Изба).

157—160—188—19; 7, 8, 7, —, —;	элита, 1978 г.
1978, вор. к.	от 682 Дуба

01446 ПЛАНЕТА 52

Малкинский конный завод
Гн., 1979 г., в Малкинском конном заводе.

0318 Парад (ч/в 3031 Пандофелл — 0734 Потеха).
01310 Измена (0292 Измеритель — 4024 Лира).

155—172—18,5; 6, 7, 5, —, —;	1-й класс, 1984 г.
1984, холоста	от 0299 Индикатора

01447 ПОЭМА 45

Малкинский конный завод
Гн., 1974 г., в Малкинском конном заводе.

0318 Парад (ч/в 3031 Пандофелл — 0734 Потеха).
3717 Догадка (340 Добрый — 2493 Дуранда).

154—181—19; 6, 8, 7, —, —;	элита, 1984 г.
1980, холоста	от 261 Арбича
1981, гн. ж.	от т. ж.
1982, гн. ж. 65	от 564 Дирсанта
1983, гн. ж. 23	от 0268 Башлыка
1984, т.-гн. к. 30	от т. ж.

01448 ПРЕРИЯ 15

Малкинский конный завод
Гн., 1977 г., в Малкинском конном заводе.

0318 Парад (ч/в 3031 Пандофелл — 0734 Потеха).
01498 Сатаней (в пр. ч/в 2499 Слеш — 01295 Идеалистка).

157—159—189—19; 7, 9, 7, —, —;	элита, 1984 г.
1983, холоста	от 0332 Сосруко
1984, вор. ж. 1	от в пр. ч/в 4418 Парапета

01449 ПРИМА 40

Малкинский конный завод
Гн., 1976 г., в Малкинском конном заводе.

0318 Парад (ч/в 3031 Пандофелл — 0734 Потеха).
01284 Иволга (0188 Индекс — 3530 Блокада).

154—178—19; 6, 7, 6, —, —;	1-й класс, 1984 г.
1981, холоста	от 562 Джэнала
1982, гн. ж. 59	от 0299 Индикатора
1983, холоста	от 562 Джэнала
1984, кар. к. 56	от 693 Задора

01450 ПУШИНКА 32

Малкинский конный завод
Гн., 1980 г., в Малкинском конном заводе.

0318 Парад (ч/в 3031 Пандофелл — 0734 Потеха).
4735 Фанфара (596 Фарон — 3302 Анда).

154—174—18; 7, 7, 6, —, —;	элита, 1983 г.
1984, аборт	от 0299 Индикатора

01451 РАВНИНА 14

Малкинский конный завод
Т.-гн., 1967 г., в Малкинском конном заводе.

Ч/в Радовид, т.-гн., 1955 г. (Аквино, гн., 1948 г.—Рада, т.-гн., 1935 г.).
3408 Африда (274 Альбатрос — 2424 Дада).

158—155—177—19; 7, 6, 8, —, —;	элита, 1980 г.
1972, т.-гн. к. 6	от в пр. ч/в 3282 Гидропона
1973, т.-гн. ж. 8	от в пр. ч/в 1948 Гастролера
1974, кар. к. 10	от т. ж.
1975, гн. ж. 23	от т. ж.
1976, т.-гн. к. 12	от т. ж.
1977, рыж. к. 8	от ч/в 3166 Гея
1978, гн. ж. 10	от т. ж.
1979, гн. к. 2	от в пр. ч/в 3710 Багрянника
1980, холоста	от т. ж.
1981, гн. к.	от т. ж.

01452 РАДА 9

Малкинский конный завод
Гн., 1967 г., в Малкинском конном заводе.

Ч/в 2990 Робот (2242 Бимс — 2355 Радуга).
0839 Бирка (293 Башлык — 0235 Камелия).

157—190—19,5; 6, 9, 8, —, —;	элита, 1934 г.
1971, холоста	от 596 Фарона
1972, вор. ж. 27	от 0309 Лабиринта
1973, гн. к. 46	от 564 Дирсанта
1974, т.-гн. к. 23	от 0324 Регистра
1975, гн. ж. 54	от 564 Дирсанта
1976, гн. ж. 32	от т. ж.
1977, холоста	от 566 Дозора
1978, холоста	от т. ж.
1979, рыж. к. 58	от 562 Дженала
1980, т.-гн. ж. 14	от т. ж.
1981, холоста	от т. ж.
1982, гн. ж. 44	от 0299 Индикатора
1983, холоста	от 562 Дженала
1984, т.-гн. к. 41	от 0299 Индикатора

01453 РАДИОГРАММА 40

Малкинский конный завод
Гн., 1962 г., в Малкинском конном заводе.

Ч/в 2990 Робот (2242 Бимс — 2355 Радуга).
2424 Дада (139 Даржо — 1541 Дума).

160—191—21; 8, 9, 9, —, —;	элита, 1978 г.
1969, гн. к.	от ч/в 2959 Брянска
1970, холоста	от в пр. ч/в 1948 Гастролера
1971, холоста	от в пр. ч/в 3282 Гидропона
1972, кар. ж. Гарун	от т. ж.
1973, холоста	от т. ж.
1974, гн. к. 7	от в пр. ч/в 1948 Гастролера
1975, т.-гн. ж. Гепард 9	от в пр. ч/в 3282 Гидропона
1976, холоста	от т. ж.
1977, гн. ж. 3	от в пр. ч/в 3221 Батиста
1978, аборт	от т. ж.
1979, гн. ж.	от в пр. ч/в 3710 Багрянника

01454 РАДИОЛА 42

Малкинский конный завод
Гн., 1964 г., в Малкинском конном заводе.

Ч/в 2990 Робот (2242 Бимс — 2355 Радуга).
2424 Дада (139 Даржо — 1541 Дума).

157—187—20; 7, 9, 8, —, —;	элита, 1980 г.
1969, гн. к. Серна 18	от в пр. ч/в 2499 Слеша
1970, гн. ж.	от в пр. ч/в 1948 Гастролера
1971, рыж. ж. 11	от т. ж.
1972, т.-гн. ж. Гранд 19	от т. ж.
1973, гн. к. 18	от в пр. ч/в 3282 Гидропона
1974, гн. ж. Грозный 9	от т. ж.
1975, гн. ж. 26	от т. ж.
1976, т.-гн. к. 6	от т. ж.
1977, рыж. ж. 8	от в пр. ч/в 3221 Батиста
1978, аборт	от т. ж.
1979, гн. к. 1	от в пр. ч/в 3710 Багрянника
1980, рыж. к. 4	от т. ж.

01455 РАДУГА 8

Малкинский конный завод
Гн., 1967 г., в Малкинском конном заводе.

Ч/в Радовид, т.-гн., 1955 г. (Аквино, гн., 1948 г.—Рада, т.-гн., 1935 г.).
01025 Луэна (0111 Лувр — 0483 Эскадра).

157—185—21; 7, 9, 6, —, —;	элита, 1972 г.
1972, т.-гн. к. 7	от 0324 Регистра
1973, гн. к. 12	от 0318 Парада

01456 РАДУГА 27

Малкинский конный завод
Св.-гн., 1977 г., в Малкинском конном заводе.

0324 Регистр (ч/в 2990 Робот — 0918 Ималка).
0885 Идиллия (0188 Индекс — Лебедка, кар., 1946 г.).

153—176—18; 6, 5, 6, —, —; 1-й класс, 1980 г.
1981, холоста от 564 Дирсанта

01457 РАЗВЕДКА 51

Малкинский конный завод
Вор., 1974 г., в Малкинском конном заводе.

0324 Регистр (ч/в 2990 Робот — 0918 Ималка).
4024 Лира (0197 Лубок — 1238 Азбука).

153—178—18; 6, 5, 8, —, —; 1-й класс, 1980 г.
1979, гн. к. 68 от 562 Дженала
1980, гн. к. 45 от т. ж.
1981, т.-гн. ж. от т. ж.

01458 РАКЕТА 15

Малкинский конный завод
Т.-рыж., 1967 г., в Малкинском конном заводе.

Ч/в 2990 Робот (2242 Бимс — 2355 Радуга).
0924 Индиана (ч/в 1658 Историк — 1491 Дешевка).

158—189—20,5; 8, 9, 8, —, —; элита, 1980 г.
1972, гн. ж. от в пр. ч/в 1948 Гастролера
1973, т.-гн. ж. 6 от 0318 Парада
1974, гн. к. 3 от 0332 Сосруко
1975, гн. ж. 5 от т. ж.
1976, рыж. ж. 6 от т. ж.
1977, рыж. к. 13 от т. ж.
1978, холоста от 0279 Геримеса
1979, гн. к. 13 от т. ж.
1980, холоста от т. ж.

01459 РАМПА

Совхоз «Былымский» Советского р-на Кабардино-Балкарии
Гн., 1981 г., в совхозе «Былымский».

Брелок, гн., 1974 г. (Бодрый, гн., 1968 г. от в пр. ч/в 2547 Бутона и Дотации 18, гн., 1961 г. — Лань, гн., от Лесного и Арки).

Радость, т.-гн., 1970 г. (Рейд, т.-гн., 1963 г. от ч/в Радовида и 3661 Дебелой — Маша, гн., от Азимута и Тоси).

150—152—176—19; 6, 4, 5, —, —; 1-й класс, 1985 г.

01460 РАПИРА 7

Малкинский конный завод
Св.-гн., 1963 г., в Малкинском конном заводе.

Ч/в Радовид, т.-гн., 1955 г. (Аквино, гн., 1948 г. — Рада, т.-гн., 1935 г.).
0734 Потеха (ч/в 1041 Пуур Мен — 1942 Теплица).

156—161—182—19,5; 7, 8, 7, —, —; элита, 1984 г.
1969, гн. к. 62 от 0272 Бриза
1970, св.-гн. к. от т. ж.
1971, холоста от 0324 Регистра
1972, т.-гн. ж. Райпур 9 от т. ж.
1973, гн. к. 23 от 0292 Измерителя
1974, св.-гн. ж. 6 от 0332 Сосруко
1975, гн. к. 14 от т. ж.
1976, т.-гн. ж. 4 от т. ж.
1977, кар. к. 21 от т. ж.
1978, гн. ж. 13 от 0279 Геримеса
1979, гн. к. 24 от т. ж.
1980, гн. к. 12 от т. ж.
1981, гн. ж. от в пр. 01295 Горца
1982, гн. к. 16 от 0279 Геримеса
1983, холоста от т. ж.
1984, кар. ж. 5 от 0332 Сосруко

01461 РАПСОДИЯ 22

Малкинский конный завод
Гн., 1968 г., в Малкинском конном заводе.

Ч/в 2990 Робот (2242 Бимс — 2355 Радуга).
0884 Идиллия (0188 Индекс — 0960 Ладыя).

156—183—19,5; 7, 8, 8, —, —;	элита, 1978 г.
1975, гн. к. 16	от 0332 Сосруко
1976, гн. к. 27	от т. ж.
1977, гн. к. 23	от т. ж.
1978, гн. к. 8	от 0279 Гернимеса
1979, гн. к. 23	от т. ж.

01462 РЕГАТА 63

Малкинский конный завод
Гн., 1974 г., в Малкинском конном заводе.

0324 Регистр (ч/в 2990 Робот — 0918 Ималка).
4382 Авария (617 Ансамбль — 3339 Андалузия).

155—180—19; 6, 7, 8, —, —;	элита, 1984 г.
1979, т.-гн. к. 45	от 566 Дозора
1980, гн. к. 48	от 564 Дирсанга
1981, гн. к.	от т. ж.
1982, гн. к. 61	от 0299 Индикатора
1983, гн. к. 50	от 562 Дженала
1984, холоста	от т. ж.

01463 РЕДАКЦИЯ 10

Малкинский конный завод
Гн., 1967 г., в Малкинском конном заводе.

Ч/в Радовид, т.-гн., 1955 г. (Аквино, гн., 1948 г.—Рада, т.-гн., 1935 г.).
0865 Дублерша (089 Демон — 0137 Береста).

157—161—181—20; 6, 8, 6, —, —;	1-й класс, 1984 г.
1972, гн. к. 28	
1973, гн. ж. 25	
1974, холоста	
1975, кар. ж. 10	
1976, гн. к. 18	
1977, рыж. к. 3	
1978, рыж. к. 4	
1979, гн. ж. 1	
1980, гн. ж. 14	
1981, рыж. ж.	
1982, гн. ж. 1	от 0332 Сосруко
1983, холоста	от т. ж.
1984, рыж. ж. 4	от т. ж.

01464 РЕЗВАЯ

Колхоз им. Калинина Ножай-Юртовского р-на Чечено-Ингушетии
Т.-гн., 1978 г., в совхозе «Терезинский» Малокарачаевского р-на Карачаево-Черкесии.

0328 Сигнал (в пр. ч/в 2474 Саксаул — 0872 Иволга).
Ратха 73, гн., 1973 г. (0271 Бийск — Рима, гн., 1969 г., н. п.).

150—174—19; 6, 4, 7, —, —;	1-й класс, 1982 г.
1983, т.-гн. к. Рада	от Доулу

01465 РЕКЛАМА 27

Малкинский конный завод
Гн., 1966 г., в Малкинском конном заводе.

Ч/в 2990 Робот (2242 Бимс — 2355 Радуга).
0962 Лампа (0197 Лубок — 0734 Потеха).

161—164—194—20,5; 7, 9, 6, —, —;	элита, 1984 г.
1971, рыж. ж. 14	от 0292 Измерителя
1972, вор. к. 8	от в пр. ч/в 3282 Гидропона
1973, гн. к. 24	от 0292 Измерителя

1974, холоста	от 0332 Сосруко
1975, гн. ж. 19	от т. ж.
1976, кар. к. 3	от т. ж.
1977, вор. ж. 9	от т. ж.
1978, т.-гн. ж. 5	от 0279 Геримеса
1979, гн. ж. 3	от 0332 Сосруко
1980, холоста	от 0279 Геримеса
1981, холоста	от в пр. 01295 Горца
1982, гн. к. 4	от 0279 Геримеса
1983, гн. к. 4	от т. ж.
1984, холоста	от т. ж.

01466 РЕКОРДИСТКА 31

Малкинский конный завод
Гн., 1976 г., в Малкинском конном заводе.

0324 Регистр (ч/в 2990 Робот — 0918 Ималка).
01353 Ириска (0188 Индекс — 0896 Избалованная).

153—178—18; 6, 4, 5, —, —;	1-й класс, 1984 г.
1981, гн. к.	от 564 Дирсанта
1982, гн. ж. 72	от Абрека, гн., 1975 г.
1983, т.-гн. ж. 32	от 0299 Индикатора
1984, холоста	от 693 Задора

01467 РЕЛИКВИЯ 29

Малкинский конный завод
Гн., 1966 г., в Малкинском конном заводе.

Ч/в 2990 Робот (2242 Бимс — 2355 Радуга).
0884 Идиллия (0188 Индекс — 0960 Ладья).

162—164—196—19,5; 7, 9, 7, —, —;	элита, 1984 г.
1971, холоста	от 0292 Измерителя
1972, т.-гн. к. 14	от т. ж.
1973, гн. ж. Полис 16	от 0318 Парада
1974, т.-гн. ж. Салют 14	от 0332 Сосруко
1975, гн. ж. Союз 27	от т. ж.
1976, гн. ж. Старт 27	от т. ж.
1977, гн. ж. 4	от т. ж.
1978, гн. ж. 1	от 0279 Геримеса
1979, т.-гн. к. 11	от т. ж.
1980, гн. ж. 7	от т. ж.
1981, гн. ж.	от в пр. 01295 Горца
1982, т.-гн. к. 6	от 0279 Геримеса
1983, холоста	от т. ж.
1984, вор. ж. 6	от т. ж.

01468 РЕНА 33

Малкинский конный завод
Гн., 1973 г., в Малкинском конном заводе.

0324 Регистр (ч/в 2990 Робот — 0918 Ималка).
4781 Фисташка (596 Фарон — 01358 Истина).

155—180—19; 6, 7, 6, —, —;	1-й класс, 1984 г.
1978, гн. ж. 34	от 564 Дирсанта
1979, рыж. к. 30	от в пр. 3668 Довода
1980, гн. ж. 13	от 564 Дирсанта
1981, гн. к.	от т. ж.
1982, гн. к. 46	от 0299 Индикатора
1983, т.-гн. ж. 49	от т. ж.
1984, гн. к. 45	от 0318 Парада

01469 РЕПЛИКА 16

Малкинский конный завод
Гн., 1968 г., в Малкинском конном заводе.

Ч/в 2990 Робот (2242 Бимс — 2355 Радуга).
01019 Лолита (0111 Лувр — 0262 Лава).

158—157—186—19,5; 7, 8, 6, —, —;	элита, 1984 г.
1972, гн. к. 27	от 0292 Измерителя

1973, гн. ж. 22	от 0318 Парада
1974, холоста	от 0332 Сосруко
1975, гн. ж. 12	от т. ж.
1976, гн. к. 9	от т. ж.
1977, т.-гн. ж. 12	от т. ж.
1978, вор. ж. 15	от т. ж.
1979, гн. ж. 10	от 0279 Геримеса
1980, гн. к.	от т. ж.
1981, гн. к.	от в пр. 01295 Горца
1982, гн. ж. 6	от 0279 Геримеса
1983, вор. к. 12	от т. ж.
1984, холоста	от т. ж.

01470 РЕСНИЧКА 15

Малкинский конный завод
Гн., 1964 г., в Малкинском конном заводе.

Ч/в 2990 Робот (2242 Бимс — 2355 Радуга).
0137 Береста (Бенуар, гн., 1940 г. — 0417 Трильби).

154—187—19; 6, 8, 7, —, —;	элита, 1973 г.
1968, гн. к. 33	от 617 Ансамбля
1969, гн. ж. 20	от в пр. ч/в 2499 Слеша
1970, холоста	от в пр. ч/в 1948 Гастролера
1971, холоста	от в пр. ч/в 3008 Порт-Суэца
1972, гн. к. 55	от 0292 Измерителя
1973, гн. ж. 37	от т. ж.
1974, гн. к. 36	от 564 Дирсанта
1975, гн. к. 45	от 0324 Регистра

01471 РИФМА 34

Малкинский конный завод
Т.-гн., 1965 г., в Малкинском конном заводе.

Ч/в 2990 Робот (2242 Бимс — 2355 Радуга).
0896 Избалованная (0184 Измаил — 0137 Береста).

153—181—19; 6, 8, 9, —, —;	элита, 1984 г.
1969, т.-гн. к. 58	от 584 Памира
1970, гн. ж.	от 0292 Измерителя
1971, вор. ж. 46	от т. ж.
1972, гн. к. 35	от т. ж.
1973, гн. ж.	от 564 Дирсанта
1974, т.-гн. ж. 36	от т. ж.
1975, т.-гн. ж. 82	от 0324 Регистра
1976, гн. ж. 49	от т. ж.
1977, холоста	от 0261 Арбича
1978, рыж. к. 47	от 566 Дозора
1979, гн. к. 32	от в пр. 3668 Довода
1980, холоста	от 562 Дженала
1981, вор. к.	от т. ж.
1982, вор. ж. 40	от Абрека, гн., 1975 г.
1983, холоста	от 0299 Индикатора
1984, гн. к. 58	от т. ж.

01472 РОДИНА 10

Малкинский конный завод
Гн., 1964 г., в Малкинском конном заводе.

Ч/в Радовид, т.-гн., 1955 г. (Аквино, гн., 1948 г. — Рада, т.-гн., 1935 г.).
0924 Индиана (ч/в 1658 Историк — 1491 Дешевка).

157—179—20,5; 6, 8, 7, —, —;	элита, 1975 г.
1969, холоста	от 0188 Индекса
1970, гн. ж.	от 0272 Бриза
1971, т.-гн. ж. 18	от 0324 Регистра
1972, гн. к. 1	от т. ж.
1973, гн. к. 2	от 0292 Измерителя
1974, холоста	от 0332 Сосруко
1975, гн. ж. 1	от т. ж.
1976, гн. к. Сайга 11	от т. ж.
1977, гн. к. 18	от т. ж.
1978, холоста	от 0279 Геримеса

01473 РОЗА 16

Кар., 1975 г., в совхозе «Терезинский» Малокарачаевского р-на Карачаево-Черкесии.

0271 Бийск (в пр. ч/в 892 Бином — 0926 Индустрия).

Розга 87, вор., 1967 г. (Задачник, гн., 1960 г. от 463 Асбеста и Зары, гн., 1951 г.— Рубка, вор., 1959 г., н. п.).

153—178—19; 7, 6, 8, —, —; элита, 1983 г.
1983, т.-гн. к. Дуся от Доулу

01474 РОЗАЛИЯ 28

Малкинский конный завод
Гн., 1966 г., в Малкинском конном заводе.

Ч/в 2990 Робот (2242 Бимс — 2355 Радуга).

0960 Ладья (0194 Легион — Дивная, т.-гн., 1932 г.).

159—157—199—20,5; 7, 9, 7, —, —; элита, 1984 г.
1971, кар. ж. 68 от 0292 Измерителя
1972, кар. ж. 1 от т. ж.
1973, гн. к. 15 от т. ж.
1974, холоста от 0324 Регистра
1975, гн. к. 12 от 0318 Парада
1976, гн. к. 9 от т. ж.
1977, рыж. к. 24 от т. ж.
1978, гн. к. 4 от 0279 Геримеса
1979, рыж. к. 16 от т. ж.
1980, рыж. ж. 2 от т. ж.
1981, гн. к. от в пр. 01295 Горца
1982, рыж. ж. 17 от 0279 Геримеса
1983, гн. к. 5 от т. ж.
1984, гн. ж. 8 от т. ж.

01475 РОЗАЛЬДА 30

Малкинский конный завод
Т.-гн., 1968 г., в Малкинском конном заводе.

Ч/в 2990 Робот (2242 Бимс — 2355 Радуга).

0974 Лебедка (0194 Легион — 0858 Декламация).

161—191—21; 7, 9, 8, —, —; элита, 1973 г.
1972, рыж. ж. Пятигорск 18 от в пр. ч/в 3008 Порт-Суэца
1973, гн. ж. от 0318 Парада
1974, холоста от 0324 Регистра

01476 РОЛЬ 6

Малкинский конный завод
Вор., 1965 г., в Малкинском конном заводе.

Ч/в Радовид, т.-гн., 1955 г. (Аквино, гн., 1948 г.— Рада, т.-гн., 1935 г.).

01009 Лисичка (0194 Легион — 0371 Секция).

152—187—19,5; 7, 6, 7, —, —; элита, 1970 г.
1969, холоста от 0188 Индекса
1970, т.-гн. к. от 0292 Измерителя
1971, вор. ж. 42 от т. ж.
1972, холоста от т. ж.
1973, аборт от т. ж.

01477 РУБКА 8

Малкинский конный завод
Гн., 1965 г., в Малкинском конном заводе.

Ч/в Радовид, т.-гн., 1955 г. (Аквино, гн., 1948 г.— Рада, т.-гн., 1935 г.).

0538 Буковина (117 Бук — 0714 Непогода).

158—183—20; 7, 9, 8, —, —; элита, 1980 г.
1970, рыж. к. от 0272 Бриза
1971, гн. ж. 53 от 0324 Регистра
1972, т.-гн. ж. 13 от в пр. ч/в 3008 Порт-Суэца
1973, гн. к. 9 от т. ж.
1974, кар. ж. 8 от т. ж.

1975, рыж. к. Прогноз 21	от т. ж.
1976, рыж. к. 13	от в пр. ч/в 3282 Гидропона
1977, гн. к. 22	от ч/в 3166 Гея
1978, вор. к. 3	от т. ж.
1979, гн. ж.	от 0332 Сосруко
1980, гн. ж. 32	от в пр. ч/в 3710 Багряника
1981, холоста	от 0332 Сосруко

01478 РУБРИКА 16

Малкинский конный завод
Св.-гн., 1965 г., в Малкинском конном заводе.

Ч/в 2990 Робот (2242 Бимс — 2355 Радуга).
0507 Багряная (Бивуак, гн., 1940 г.—0191 Гравюра).

157—178—19; 8, 6, 8, —, —;	элита, 1973 г.
1970, холоста	от 0292 Измерителя
1971, рыж. к. 3	от в пр. ч/в 1948 Гастролера
1972, гн. ж. Герат 23	от в пр. ч/в 3282 Гидропона
1973, холоста	от в пр. ч/в 1948 Гастролера
1974, холоста	от т. ж.

01479 РУДА 19

Малкинский конный завод
Т.-гн., 1965 г., в Малкинском конном заводе.

Ч/в 2990 Робот (2242 Бимс — 2355 Радуга).
0609 Доходная (Доклад, т.-гн., 1940 г.—0462 Хроника).

155—157—187—21; 6, 7, 6, —, —;	1-й класс, 1980 г.
1970, гн. к.	от в пр. ч/в 3008 Порт-Суэца
1971, гн. ж. 7	от в пр. ч/в 3282 Гидропона
1972, гн. ж. Гранд 2	от т. ж.
1973, т.-гн. ж. 9	от т. ж.
1974, холоста	от т. ж.
1975, кар. к. 3	от т. ж.
1976, т.-гн. ж. 13	от т. ж.
1977, т.-гн. к. 4	от в пр. ч/в 3221 Батиста
1978, холоста	от т. ж.
1979, вор. к. 14	от в пр. ч/в 3710 Багряника
1980, гн. к. 1	от т. ж.
1981, гн. ж.	от т. ж.

01480 РУЛАДА 13

Малкинский конный завод
Вор., 1964 г., в Малкинском конном заводе.

Ч/в Радовид, т.-гн., 1955 г. (Аквино, гн., 1948 г.—Рада, т.-гн., 1935).
0951 Лава (0194 Легион — 3595 Вобла).

155—173—18.5; 6, 5, 7, —, —;	1-й класс, 1967 г.
1969, вор. ж. 57	от 0272 Бриза
1970, вор. ж.	от 0292 Измерителя
1971, т.-гн. ж. 45	от т. ж.
1972, гн. к. 47	от 584 Памира
1973, вор. ж. 41	от 563 Диалога
1974—1975	не случена
1976, вор. ж. 35	от 0324 Регистра
1977, холоста	от т. ж.
1978, гн. к. 4	от 564 Дирсанта
1979, гн. ж. 19	от т. ж.
1980, гн. ж. 17	от т. ж.
1981, холоста	от т. ж.

01481 РУЛЕТКА 28

Малкинский конный завод
Гн., 1968 г., в Малкинском конном заводе.

Ч/в 2990 Робот (2242 Бимс — 2355 Радуга).
0951 Лава (0194 Легион — 3595 Вобла).

158—156—181—20; 7, 8, 7, —, —;	элита, 1984 г.
1975, холоста	от 0332 Сосруко

1976, гн. ж. 12
1977, кар. ж. 13
1978, кар. ж. 9
1979, т.-гн. к. 28
1980, гн. к. 34
1981, холоста
1982, гн. ж. 20
1983, холоста
1984, гн. ж. 16

от т. ж.
от т. ж.
от 0279 Геримеса
от т. ж.
от т. ж.
от в пр. 01295 Горца
от 0279 Геримеса
от т. ж.
от т. ж.

01482 РУЛЛА 21

Малкинский конный завод
Св.-гн., 1964 г., в Малкинском конном заводе.

Ч/в 2990 Робот (2242 Бимс — 2355 Радуга).
01025 Луэна (0111 Лувр — 0483 Эскадра).

161—200—21,5; 8, 9, 8, —, —;

1969, т.-гн. к. 17
1970, холоста
1971, гн. к. 52
1972, вор. ж. Исинди 1
1973, св.-гн. ж. 1
1974, т.-гн. ж. 13
1975, гн. к. 8
1976, гн. к. 2
1977, гн. ж. 10
1978, гн. к. 10
1979, холоста

элита, 1973 г.
от 0272 Бриза
от т. ж.
от 0292 Измерителя
от т. ж.
от 0318 Парада
от 0332 Сосруко
от т. ж.
от т. ж.
от ч/в 3166 Гея
от 0279 Геримеса
от 0332 Сосруко

01483 РУСАЛКА 12

Малкинский конный завод
Т.-гн. к., 1963 г., в Малкинском конном заводе.

Ч/в Радовид, т.-гн., 1955 г. (Аквино, гн., 1948 г.—Рада, т.-гн., 1935 г.).
0962 Лампа (0197 Лубок — 0734 Потеха).

159—160—189—20; 7, 7, 7, —, —;

1969, кар. ж. Импорт 15
1970, холоста
1971, холоста
1972, т.-гн. к. Риорита 24
1973, аборт
1974, кар. к. Серенада 2
1975, холоста
1976, т.-гн. к. Струна 16
1977, холоста
1978, холоста
1979, кар. ж. 2
1980, холоста
1981, кар. к.
1982, холоста
1983, кар. к. 15
1984, холоста

элита, 1984 г.
от 0188 Индекса
от 0309 Лабиринта
от т. ж.
от 0324 Регистра
от 0292 Измерителя
от 0332 Сосруко
от т. ж.
от т. ж.
от т. ж.
от т. ж.
от 0279 Геримеса
от т. ж.
от в пр. 01295 Горца
от 0279 Геримеса
от т. ж.
от т. ж.

01484 РУСАЛКА 11

Совхоз «Джегутинский» Усть-Джегутинского р-на Карачаево-Черкесии
Гн., 1977 г., в Карачаевском конном заводе.

Ч/в 2988 Регистратор (2625 Райдинг Милл — 1418 Регистрация).
5240 Лайка (0248 Ладан — 3356 Аprobация).

156—180—20; 7, 7, 8, —, —;

1981, гн. ж. Илечин
1982, гн. ж. Инжир

элита, 1981 г.
от 0298 Импульса
от т. ж.

01485 РУСАЛКА

Колхоз им. Калинина Ножей-Юртовского р-на Чечено-Ингушетии
Гн., 1978 г., в совхозе «Терезинский» Малокарачаевского р-на Карачаево-Черкесии.

0328 Сигнал (в пр. ч/в 2474 Саксаул — 0872 Иволга).
Радах 53, гн., 1974 г. (0271 Бийск — Родина, гн., 1962 г., н. п.).

150—178—19,5; 7, 6, 8, —, —;

1983, гн. к. Райна

элита, 1983 г.
от Доулу

01486 РУТА 71

Малкинский конный завод
Т.-гн., 1973 г., в Малкинском конном заводе.

0324 Регистр (ч/в 2990 Робот — 0918 Ималка).

01361 История (0188 Индекс — 3265 Абиссиния).

154—178—18,5; 6, 7, 8, —, —;	элита, 1984 г.
1978, т.-гн. к. 49	от 0261 Арбича
1979, т.-гн. ж. 27	от 566 Дозора
1980, холоста	от 564 Дирсанта
1981, гн. к.	от т. ж.
1982, гн. ж. 34	от 0299 Индикатора
1983, гн. к. 35	от т. ж.
1984, гн. к. 32	от т. ж.

01487 САГАТ 20

Совхоз «Терезинский» Малокарачаевского р-на Карачаево-Черкесии
Т.-гн., 1971 г., в совхозе «Терезинский».

0271 Бийск (в пр. ч/в 892 Бином — 0926 Индустрия).

Сакчик.

147—196—19; 5, 4, 5, —, —;	1-й класс, 1978 г.
1976, гн. к. Сююмлю 47	от 0311 Лайнера
1977, вор. ж. Суулук	от 0328 Сигнала
1978, гн. к. Сыбызгы 14	от т. ж.
1979, т.-гн. к. Сакчик 29	от т. ж.

01488 САЙГА 11

Малкинский конный завод
Гн., 1977 г., в Малкинском конном заводе.

0332 Сосрукко (в пр. ч/в 2499 Слеш — 01063 Абхазия).

01472 Родина (ч/в Радовид, т.-гн., 1955 г. — 0924 Индиана).

154—178—18; 6, 7, 5, —, —;	1-й класс, 1980 г.
----------------------------	--------------------

01489 САЙГА 28

Карачаевский конный завод
Вор., 1976 г., в Карачаевском конном заводе.

0327 Сеанс (в пр. ч/в 2474 Саксаул — 01048 Свободная).

4976 Дамба (495 Дробовик — 3329 Амеба).

154—179—19; 6, 7, 5, —, —;	1-й класс, 1986 г.
1982, вор. к. Аляска 012	от 611 Азарта
1983, вор. к. Бастилия 09	от Блиндажа, вор., 1975 г.
1984, вор. ж. Лаос 028	от русск. тяж. Линкора
1985, холоста	от 622 Атома

01490 САКУРА 7

Малкинский конный завод
Т.-гн., 1980 г., в Малкинском конном заводе.

0332 Сосруко (в пр. ч/в 2499 Слеш — 01063 Абхазия).

01561 Флорида (в пр. ч/в 1610 Фибрин — 0865 Дублерша).

152—180—19,5; 5, 7, 6, —, —;	1-й класс, 1984 г.
1984, холоста	от 693 Задора

01491 САКЧЫК 66

Совхоз «Терезинский» Малокарачаевского р-на Карачаево-Черкесии
Вор., 1977 г., в совхозе «Терезинский».

0311 Лайнер (0315 Лиходей — 01099 Баллада).

Сыбызгы 32, гн., 1971 г. (0271 Бийск — Сажа, т.-гн., н. п.).

152—183—19; 7, 8, 6, —, —;	элита, 1982 г.
----------------------------	----------------

01492 САЛАМ 9

Совхоз «Терезинский» Малокарачаевского р-на Карачаево-Черкесии
Т.-гн., 1971 г., в совхозе «Терезинский».

0271 Бийск (в пр. ч/в 892 Бинном — 0926 Индустрия).
Бельсыз, т.-гн., 1964 г. (522 Линкор — Бийче, н. п.).

155—196—19; 6, 8, 6, —, —;	1-й класс, 1978 г.
1976, гн. к. Сернек 61	от 0311 Лайнера
1977, гн. ж. Бельме	от 0328 Сигнала
1978, т.-гн. к. Карачик 4	от т. ж.
1974, вор. к. Сигма 8	от т. ж.

01494 САЛЛЫ 64

Совхоз «Терезинский» Малокарачаевского р-на Карачаево-Черкесии
Вор., 1977 г., в совхозе «Терезинский».

0311 Лайнер (0315 Лиходей — 01099 Баллада).
Цветок 35 (0271 Бийск — Джулдуз, н. п.).

152—200—19,5; 6, 9, 5, —, —; 1-й класс, 1982 г.

01495 САНКА 166

Колхоз «Москва» Советского р-на Кабардино-Балкарии
Гн., 1980 г., в колхозе «Москва».

Союз, св.-гн., 1967 г. (596 Фарон — Лена 57, св.-гн., 1959 г. от 501 Заряда и
3999 Лезунки).

Змейка 66, гн., 1971 г. (в пр. ч/в 1948 Гастролер — коб. н. п.).

154—180—19,5; 7, 8, 7, —, —;	элита, 1986 г.
1985, гн. ж.	от Гезерта
1986, вор. к.	от Форума

01496 САРЫТЮЗ 46

Совхоз «Терезинский» Малокарачаевского р-на Карачаево-Черкесии
Т.-гн., 1977 г., в совхозе «Терезинский».

0311 Лайнер (0315 Лиходей — 01099 Баллада).
Саксыз 43, гн., 1970 г. (0271 Бийск — Бельсыз 33, гн., н. п.).

152—196—20; 8, 7, 7, —, —; 1982 г.

01497 САРЫЧАЧ 45

Колхоз им. Калинина Ножай-Юртовского р-на Чечено-Ингушетии
Сер., 1978 г., в совхозе «Терезинский» Малокарачаевского р-на Карачаево-Черкесии.

0328 Сигнал (в пр. ч/в 2474 Саксаул — 0872 Иволга).
Сокурчук 13, сер., 1967 г. (521 Лизор — Сыбырлы 55, сер., н. п.).

149—174—19; 6, 4, 7, —, —;	1-й класс, 1983 г.
1983, гн. к. Самара	от Доулу

01498 САТАНЕЙ 3

Малкинский конный завод
Т.-гн., 1969 г., в Малкинском конном заводе.

Ч/в Слеш, кар., 1963 г. (3000 Штейнадлер — 2499 Схема).
01295 Идеалистка (0188 Индекс — 0993 Лига).

161—163—193—20,5; 6, 8, 7, —, —;	элита, 1984 г.
1975, кар. ж. Порт-Санд 4	от 0318 Парада
1976, холоста	от т. ж.
1977, т.-гн. к. Прерия 15	от т. ж.
1978, холоста	от т. ж.
1979, холоста	от т. ж.
1980, гн. к. 10	от т. ж.
1981, холоста	от т. ж.
1982, холоста	от т. ж.
1983, т.-гн. ж. 6	от т. ж.
1984, холоста	от т. ж.

01499 САТИРА

Колхоз им. Калинина Ножай-Юртовского р-на Чечено-Ингушетии
 Вор., 1979 г., в совхозе «Терезинский» Малокарачаевского р-на Карачаево-
 Черкесии.

0328 Сигнал (в пр. ч/в 2474 Саксаул — 0872 Иволга).

Салака 69, вор., 1970 г. (Задачник 38, гн., 1960 г. от 463 Асбеста и Зары, гн.,
 1951 г.—Сахара 77, вор., 1960 г., н. п.).

148—174—18; 6, 4, 7, —, —; 1-й класс, 1983 г.
 1983, гн. ж. Садовник от Доулу

01500 САХАРА 20

Карачаевский конный завод
 Гн., 1974 г., в Карачаевском конном заводе.

Ч/в 3039 Смарагд (2963 Гарнир — 1474 Сессия).

3335 Анаконда (0149 Ахтыр — 3474 Дубинушка).

158—161—188—19,5; 8, 9, 7, —, —; элита, 1986 г.
 1979, гн. к. 7 от 0295 Ила
 1980, гн. ж. Дансинг 11 от в пр. ч/в 3356 Днафа
 1981, св.-гн. к. Бесстрашная от в пр. ч/в 3221 Батиста
 1982, т.-гн. ж. Бересклет 34 от т. ж.
 1983, т.-гн. к. Сосна 7 от в пр. ч/в 3066 Сейнера
 1984, кар. к. Сосновка 102 от т. ж.
 1985, т.-гн. к. 58 от ч/в 3104 Стойкого

01501 САХАРА 61

Колхоз «Москва» Советского р-на Кабардино-Балкарии
 Св.-гн., 1981 г., в колхозе «Москва».

Союз, св.-гн., 1967 г. (596 Фарон — Лена 57, св.-гн., 1959 г. от 501 Заряда и
 3999 Лезунки).

Маста, вор., 1970 г. (в пр. ч/в 1948 Гастролер — коб. н. п.).

150—178—19; 5, 5, 6, —, —; 1-й класс, 1986 г.

01502 СВАДЬБА 151

Колхоз «Москва» Советского р-на Кабардино-Балкарии
 Т.-гн., 1980 г., в колхозе «Москва».

Союз, св.-гн., 1967 г. (596 Фарон — Лена 57, св.-гн., 1959 г. от 501 Заряда и
 3999 Лезунки).

Машка, вор., 1975 г. (в пр. ч/в 1948 Гастролер — коб. н. п.).

150—176—19; 7, 5, 6, —, —; 1-й класс, 1986 г.
 1985, вор. к. от Форума

01503 СВАНЕТИЯ 3

Малкинский конный завод
 Кар., 1976 г., в Малкинском конном заводе.

0332 Сосруко (в пр. ч/в 2499 Слеш — 01063 Абхазия).

01465 Реклама (ч/в 2990 Робот — 0962 Лампа).

157—160—182—19,5; 6, 8, 7, —, —; элита, 1984 г.
 1981, кар. к. от ч пр. 01295 Горца
 1982, холоста от 0279 Геримеса
 1983, гн. ж. 9 от т. ж.
 1984, кар. ж. 3 от т. ж.

01504 СВОБОДА 26

Карачаевский конный завод
 Т.-гн., 1976 г., в Карачаевском конном заводе.

0327 Сеанс (в пр. ч/в 2474 Саксаул — 01048 Свободная).

01103 Бандероль (в пр. ч/в 892 Бином — 3666 Дедукия).

159—196—20; 7, 9, 5, —, —; 1-й класс, 1986 г.
 1982, гн. ж. Атлас 018 от 622 Атома
 1983, вор. к. Лиопсия 036 от русск. тяж. Линкора
 1984, т.-гн. к. Астория 08 от 622 Атома
 1985, гн. ж. 44 от т. ж.

01505 СВЯЗКА 24

Карачаевский конный завод
Т.-гн., 1976 г., в Карачаевском конном заводе.

Ч/в 3039 Смарагд (2963 Гарнир — 1474 Сессия).
5120 Задавака (702 Зевс — 3673 Демобилизация).

155—181—19; 6, 7, 6, —, —;	1-й класс, 1986 г.
1980, гн. к. 19	от 0331 Соллиста
1981, св.-гн. ж. 37	от 611 Азарта
1982, гн. к. Гордость 26	от 0277 Гення
1983, гн. к. Эстрада 41	от 0341 Эбонита
1984, гн. ж. Лиссабон 104	от 727 Лозунга
1985, аборт	от 722 Лада

01506 СЕКУНДА 5

Карачаевский конный завод
Вор., 1969 г., в Карачаевском конном заводе.

Ч/в Саксаул, т.-гн., 1956 г. (1285 Байгист — 2474 Соколица).
3335 Анаконда (0149 Ахтыр — 3747 Дубинушка).

160—162—196—20; 7, 9, 8, —, —;	элита, 1980 г.
1975, вор. ж. Бес 1	от в пр. ч/в 892 Бинома
1976, вор. ж. Смысл 20	от в пр. ч/в 1474 Смарагда
1977, гн. ж. Ребус 16	от ч/в 2988 Регистратора
1978, св.-гн. к. Ресница 6	от т. ж.
1979, холоста	от в пр. ч/в 2906 Дигора
1980, кар. ж. Беслан 1	от в пр. ч/в 892 Бинома
1981, вор. ж. Досуг 4	от в пр. ч/в 2906 Дигора

01507 СЕРЕНАДА 2

Малкинский конный завод
Кар., 1974 г., в Малкинском конном заводе.

0332 Сосрукко (в пр. ч/в 2499 Слеш — 01063 Абхазия).
01483 Русалка (ч/в Радовид, т.-гн., 1955 г. — 0962 Лампа).

165—162—196—20; 7, 9, 6, —, —;	элита, 1984 г.
1980, аборт	от 0279 Геримеса
1981, холоста	от в пр. 01295 Горца
1982, вор. к. 7	от 0279 Геримеса
1983, т.-гн. ж. 8	от т. ж.
1984, аборт	от т. ж.

01508 СЕРЕНАДА 162

Колхоз «Москва» Советского р-на Кабардино-Балкарии
Т.-гн., 1980 г., в колхозе «Москва».

Союз, св.-гн., 1967 г. (596 Фарон — Лена 57, св.-гн., 1959 г. от 501 Заряда и 3999 Лезунки).

Аравия, т.-гн., 1973 г. (в пр. ч/в 1948 Гастролер — коб. н. п.).

154—180—19; 8, 7, 7, —, —;	элита, 1986 г.
1985, гн. к.	от Эгонста
1986, гн. ж.	от т. ж.

01509 СЕРНА 18

Малкинский конный завод
Гн., 1969 г., в Малкинском конном заводе.

Ч/в Слеш, кар., 1963 г. (3000 Штейнадлер — 2499 Схема).
01454 Радиола (ч/в 2990 Робот — 2424 Дада).

160—162—196—20,5; 6, 9, 7, —, —;	элита, 1980 г.
1974, св.-гн. к. 18	от 0318 Парада
1975, холоста	от т. ж.
1976, гн. к. 4	от т. ж.
1977, аборт	от т. ж.
1978, т.-гн. ж. Гегмес 7	от 0279 Геримеса
1979, гн. ж. 5	от т. ж.
1980, гн. ж. 1	от т. ж.
1981, гн. ж.	от в пр. 01295 Горца

01510 СЕРНЕК 61

Совхоз «Терезинский» Малокарачаевского р-на Карачаево-Черкесии
Кар., 1976 г., в совхозе «Терезинский».

0311 Лайнер (0315 Лиходей — 01099 Баллада).

Кубалес 6, гн., 1961 г. (Бархат 47, вор., 1957 г. от 0106 Ландшафта и коб. н. п. — коб. н. п.).

155—184—19; 6, 7, 5, —, —;
1979, вор. к. Сара

1-й класс, 1980 г.
от 0328 Сигнала

01511 СИБИРЯЧКА 8

Совхоз «Джегутинский» Усть-Джегутинского р-на Карачаево-Черкесии
Гн., 1977 г., в Карачаевском конном заводе.

Ч/в Саксаул, т.-гн., 1956 г. (1285 Байгист — 2474 Соколица).

Бразилия 12, т.-гн., 1964 г. (в пр. ч/в 892 Бином — 0992 Ливрея).

158—180—19,5; 6, 8, 7, —, —;

элита, 1980 г.

01512 СИГАРА 20

Карачаевский конный завод
Гн., 1980 г., в Карачаевском конном заводе.

0331 Солист (в пр. ч/в 2474 Саксаул — 01048 Свободная).

01089 Артистка (в пр. ч/в 1758 Арифметик — 0942 Исходная).

163—193—20; 6, 9, 7, —, —;
1985, гн. к. 42

элита, 1986 г.
от в пр. 0902 Гика

01513 СИГМА 4

Колхоз «Дружба народов» Зольского р-на Кабардино-Балкарии
Гн., 1982 г., в колхозе «Дружба народов».

Скрипач, кар., 1975 г. (0327 Сеанс — Актриса 18, гн., 1966 г. от в пр. ч/в 1758 Арифметика и 0880 Иды).

Гирлянда, гн., 1978 г. (Кинжал, т.-гн., 1972 г. от Капрала, т.-гн., 1966 г. и Жануси, гн., 1962 г. — Гатха, гн. н. п.).

151—174—17,5; 8, 5, 5, —, —;

1-й класс, 1985 г.

01514 СИДОРА 17

Колхоз «Дружба народов» Зольского р-на Кабардино-Балкарии
Вор., 1979 г., в колхозе «Дружба народов».

Скрипач, кар., 1975 г. (0327 Сеанс — Актриса 18, гн., 1966 г. от в пр. ч/в 1758 Арифметика и 0880 Иды).

Доктрина, гн., 1974 г. (Дубок, гн., 1968 г. от Доброго 37, гн., 1960 г. и Анапы 38, гн., 1964 г. — Картина, гн., 1961 г., н. п.).

152—176—18,5; 8, 5, 6, —, —;
1984, вор. к.
1985, т.-гн. ж.
1986, вор. к.

1-й класс, 1986 г.
от 0283 Дарьяла
от т. ж.
от т. ж.

01515 СИДРА 9

Карачаевский конный завод
Кар., 1975 г., в Карачаевском конном заводе.

Ч/в Саксаул, т.-гн., 1956 г. (1285 Байгист — 2474 Соколица).

01335 Индейка (ч/в 1658 Историк — 3748 Дублерша).

157—181—19; 6, 8, 7, —, —;
1979, вор. к. 64
1980, вор. ж. 123
1981, гн. к. Эскадрилья 69
1982, вор. ж. Искатель 21
1983, холоста
1984, холоста
1985, вор. ж. 18

элита, 1986 г.
от 0260 Арбитра
от т. ж.
от 0341 Эбонита
от 0295 Ила
от т. ж.
от в пр. 0902 Гика
от 688 Дуката

01516 СИИДАМ 40

Совхоз «Терезинский» Малокарачаевского р-на Карачаево-Черкесии
Гн., 1977 г., в совхозе «Терезинский».

0311 Лайнер (0315 Лиходей — 01099 Баллада).

Джулдуз 19, вор., 1963 г. (465 Асбест — Загадка, н. п.).

153—182—18,5; 6, 7, 6, —, —; 1-й класс, 1982 г.

01517 СИМА 5

Колхоз «Москва» Советского р-на Кабардино-Балкарии
Гн., 1980 г., в колхозе «Москва».

Союз, св.-гн., 1967 г. (596 Фарон — Лена 57, св.-гн., 1959 г. от 501 Заряда и 3999 Лезунки).

Японка, гн., 1971 г. (в пр. ч/в 1948 Гастролер — коб. н. п.).

152—178—19; 6, 7, 5, —, —; 1-й класс, 1986 г.
1985, гн. к. от Лихана
1986, гн. к. от т. ж.

01518 СИРЕНА 9

Карачаевский конный завод
Гн., 1969 г., в Карачаевском конном заводе.

Ч/в Саксаул, т.-гн., 1956 г. (1285 Байгист — 2474 Соколица).

Лисонька 197, т.-гн., 1961 г. (0194 Легион — 0901 Избушка).

155—162—188—19,5; 7, 8, 8, —, —; элита, 1986 г.
1974, гн. к. 56 от 0295 Ила
1975, гн. к. 85 от 0281 Гиганта
1976, гн. к. Иена 55 от 0295 Ила
1977, гн. к. 67 от 0277 Геня
1978, гн. к. 3 от т. ж.
1979, т.-гн. к. 46 от 0260 Арбитра
1980, холоста от 0295 Ила
1981, холоста от т. ж.
1982, св.-гн. ж. Исток 69 от т. ж.
1983, гн. к. 72 от 632 Дуба
1984, гн. к. Зависть 62 от 693 Задора
1985, аборт от в пр. 0902 Гика

01519 СИРЕНЬ 19

Совхоз «Джегутинский» Усть-Джегутинского р-на Карачаево-Черкесии
Гн., 1972 г., в Карачаевском конном заводе.

Ч/в Саксаул, т.-гн., 1956 г. (1285 Байгист — 2474 Соколица).

0937 История (ч/в 1638 Историк — 3090 Тетива).

151—190—20; 6, 7, 8, —, —; элита, 1982 г.
1978, т.-гн. ж. Инжир от 0298 Импульса
1979, т.-гн. к. Ильза от т. ж.
1980, аборт от т. ж.
1981, холоста от т. ж.
1982, гн. к. от т. ж.

01520 СКАЗКА 9

Карачаевский конный завод
Гн., 1968 г., в Карачаевском конном заводе.

Ч/в Саксаул, т.-гн., 1956 г. (1285 Байгист — 2474 Соколица).

3335 Анаконда (0149 Ахтыр — 3747 Дубинушка).

158—166—195—19; 6, 7, 8, —, —; элита, 1980 г.
1972, кар. к. Басня 10 от в пр. ч/в 892 Бинома
1973, гн. к. Лысуха 119 от 0313 Ледника
1974, св.-гн. к. Басня 5 от в пр. ч/в 892 Бинома
1975, гн. ж. от 702 Зевса
1976, гн. ж. Заслон 128 от 700 Звездочета
1977, гн. к. 34 от 0295 Ила
1978, холоста от в пр. ч/в 892 Бинома
1979, кар. ж. 6 от т. ж.
1980, гн. ж. Базис 5 от т. ж.
1981, вор. к. Басня 1 от в пр. ч/в 3221 Батиста
1982, гн. ж. Донбасс 35 от 682 Дуба
1983, холоста от т. ж.
1984, кар. к. Лесная 88 от Лифта, гн., 1978 г.

01521 СКАЛА

Колхоз «Дружба народов» Зольского р-на Кабардино-Балкарии
Гн., 1982 г., в колхозе «Дружба народов».

Скрипач, кар., 1975 г. (0327 Сеанс — Актриса 18, гн., 1966 г. от в пр. ч/в 1758
Арифметика и 0880 Иды).

Ладога, гн., 1977 г. (Дубочек, гн., 1968 г. от Доброго 37, гн., 1960 г. и Анапы 38,
гн., 1964 г. — Десянка, н. п.).

151—177—18; 8, 6, 6, —, —;

1-й класс, 1986 г.

01522 СЛАВА 23

Карачаевский конный завод
Т.-гн., 1974 г., в Карачаевском конном заводе.

Ч/в 3039 Смарагд (2969 Гарнир — 1474 Сессия).

01021 Лопасия (0111 Лувр — 0370 Секунда).

157—160—178—19,5; 6, 6, 6, —, —;

1978, св.-гн. ж. 14

1979, т.-гн. ж. 1

1980, т.-гн. ж. 19

1981, гн. к. Биссектриса 3

1-й класс, 1980 г.

от ч/в 2988 Регистратора

от в пр. ч/в 892 Бинома

от 0331 Солиста

от в пр. ч/в 3221 Батиста

01523 СЛАДКАЯ 15

Совхоз «Джегутинский» Усть-Джегутинского р-на Карачаево-Черкесии
Гн., 1975 г., в Карачаевском конном заводе.

Ч/в 3039 Смарагд (2969 Гарнир — 1474 Сессия).

4996 Двина (348 Дубочек — Блокада 30, вор., 1961 г.).

157—185—19; 6, 8, 7, —, —;

1980, гн. ж. Испад

1981, аборт

1982, гн. к. Гюрза

элита, 1980 г.

от 0298 Импульса

от т. ж.

от в пр. ч/в 3288 Гарда

01524 СЛЕЗКА 18/22

Карачаевский конный завод
Кар., 1974 г., в Карачаевском конном заводе.

Ч/в 3039 Смарагд (2969 Гарнир — 1474 Сессия).

0949 Лабелия (0111 Лувр — 0985 Лестная).

156—187—19; 7, 8, 6, —, —;

1982, вор. ж. Абрикос 76

1983, гн. к. Гастроль 69

1984, кар. к. Листва 98

1985, кар. ж. 15

элита, 1986 г.

от 0260 Арбитра

от в пр. 0902 Гика

от 727 Лозунга

от в пр. 01428 Столбца

01525 СЛИВА 15

Карачаевский конный завод
Гн., 1974 г., в Карачаевском конном заводе.

Ч/в Саксаул, т.-гн., 1956 г. (1285 Байгист — 2474 Соколица).

01425 Лолита (0248 Ладан — 01013 Листопадка).

157—160—185—19; 8, 7, 7, —, —;

элита, 1978 г.

01526 СМЕЛАЯ 7

Карачаевский конный завод
Гн., 1970 г., в Карачаевском конном заводе.

Ч/в Саксаул, т.-гн., 1956 г. (1285 Байгист — 2474 Соколица).

01013 Листопадка (0111 Лувр — 0383 Систола).

160—173—196—21; 7, 9, 9, —, —;

1975, т.-гн. к. 137

1976, холоста

1977, вор. ж. Лампас 67

1978, гн. ж. 2

1979, т.-гн. ж. Лотос 39

1980, вор. к. 26

1981, кар. к. Аспирантура 35

1982, кар. ж. 72

1983, т.-гн. ж. Аспирин 34

1984, вор. ж. Зарзис 63

1985, аборт

элита, 1986 г.

от 0248 Ладана

от т. ж.

от 0315 Лиходея

от т. ж.

от 722 Лада

от 0260 Арбитра

от т. ж.

от т. ж.

от т. ж.

от 700 Звездочета

от 722 Лада

01527 СМОЛКА 15

Карачаевский конный завод
Вор., 1980 г., в Карачаевском конном заводе.

0331 Солист (в пр. ч/в 2474 Саксаул — 01048 Свободная).
01381 Лакомка (0251 Лес — 0979 Лезгинка).

158—190—20; 6, 8, 7, —, —; элита, 1986 г.
1985, вор. к. 30 от в пр. 01142 Имбиря

01528 СОДА 18

Колхоз «Дружба народов» Зольского р-на Кабардино-Балкарии
Вор., 1982 г., в колхозе «Дружба народов».

Скрипач, кар., 1975 г. (0327 Сеанс — Актриса 18, гн., 1966 г. от в пр. ч/в 1758
Арифметика и 0880 Иды).

Дача 1, гн., 1970 г. (567 Дон — Дача, н. п.).

150—174—17,5; 7, 4, 5, —, —; 1-й класс, 1986 г.

01529 СОЛА 16

Карачаевский конный завод
Гн., 1980 г., в Карачаевском конном заводе.

0331 Солист (в пр. ч/в 2474 Саксаул — 01048 Свободная).
01403 Либерия (0315 Лиходей — 0941 Исходная).

152—180—19; 6, 6, 7, —, —; 1-й класс, 1986 г.
1984, гн. ж. Альс 03 от 622 Атома
1985, гн. ж. 94 от русск. тяж. Напорного

01530 СОЛЛИ 28

Карачаевский конный завод
Вор., 1981 г., в Карачаевском конном заводе.

0331 Солист (в пр. ч/в 2474 Саксаул — 01048 Свободная).
01372 Лавра (0251 Лес — 3335 Анаконда).

150—186—19; 7, 6, 7, —, —; элита, 1984 г.
1985, кар. к. 29 от в пр. 01142 Имбиря

01531 ССУДА 28

Карачаевский конный завод
Вор., 1976 г., в Карачаевском конном заводе.

0327 Сеанс (в пр. ч/в 2474 Саксаул — 01048 Свободная).
4976 Дамба (495 Дробовик — 3329 Амеба).

147—171—18,5; 6, 4, 7, —, —; 1-й класс, 1979 г.
1979, холоста от 0331 Солиста
1980, холоста от 0277 Геня
1981, вор. ж. 19 от т. ж.

01532 СТАДИЯ 14

Карачаевский конный завод
Гн., 1976 г., в Карачаевском конном заводе.

Ч/в Саксаул, т.-гн., 1956 г. (1285 Байгист — 2474 Соколица).
5017 Дерзость (348 Дубочек — 3796 Задорная).

152—181—19; 6, 6, 6, —, —; 1-й класс, 1986 г.
1984, кар. ж. Аксай 07 от 622 Атома
1985, св.-гн. ж. 78 от т. ж.

01533 СТАЙКА 32

Карачаевский конный завод
Гн., 1976 г., в Карачаевском конном заводе.

0327 Сеанс (в пр. ч/в 2474 Саксаул — 01048 Свободная).
01314 Изоляция (ч/в 1638 Историк — 0982 Лесенка).

151—175—19; 6, 5, 5, —, —; 1-й класс, 1980 г.
1980, гн. к. 23 от 0331 Солиста
1981, вор. к. 13 от 0304 Иркутска

01534 СТЕПНАЯ 143

Колхоз «Москва» Советского р-на Кабардино-Балкарии
Гн., 1979 г., в колхозе «Москва».

Союз, св.-гн., 1967 г. (596 Фарон — Лена 57, св.-гн., 1959 г. от 501 Заряда и 3999 Лезунки).

Арифметика, т.-гн., 1973 г. (в пр. ч/в 1948 Гастролер — коб. н. п.).

150—175—18,5; 5, 5, 5, —, —;
1985, гн. к.
1986, гн. ж.

1-й класс, 1986 г.
от Гезерта
от т. ж.

01535 СТИХИЯ 199

Колхоз «Москва» Советского р-на Кабардино-Балкарии
Гн., 1980 г., в колхозе «Москва».

Союз, св.-гн., 1967 г. (596 Фарон — Лена 57, св.-гн., 1959 г. от 501 Заряда и 3999 Лезунки).

Магистра 100, вор., 1977 г. (в пр. ч/в 1948 Гастролер — коб. н. п.).

152—177—19; 7, 7, 7, —, —;
1985, т.-гн. к.
1986, т.-гн. к.

элита, 1986 г.
от Гарона
от т. ж.

01536 СТОЛИЦА 17

Совхоз «Джегутинский» Усть-Джегутинского р-на Карачаево-Черкесии
Гн., 1976 г., в Карачаевском конном заводе.

Ч/в Саксаул, т.-гн., 1956 г. (1285 Байгист — 2474 Соколица).
01425 Лолита (0248 Ладан — 01013 Листопадка).

154—178—19; 7, 6, 7, —, —;
1980, гн. ж. Ислам
1981, гн. ж. Искатель

элита, 1980 г.
от 0298 Импульса
от т. ж.

01537 СУДЬБА 8

Карачаевский конный завод
Вор., 1971 г., в Карачаевском конном заводе.

Ч/в Саксаул, т.-гн., 1956 г. (1285 Байгист — 2474 Соколица).
Бразилия 12, т.-гн., 1964 г. (в пр. ч/в 892 Бином — 0992 Ливрея).

158—186—19; 7, 9, 7, —, —;
1978, кар. ж. Баркас 39
1979, холоста
1980, гн. к. Искра 13
1981, гн. к. 23
1982, холоста
1983, холоста
1984, гн. ж. Лесбос 127
1985, холоста

элита, 1986 г.
от 0269 Бережного
от 0304 Иркутска
от т. ж.
от т. ж.
от т. ж.
от Лифта, гн., 1978 г.
от т. ж.
от в пр. 01142 Имбиря

01538 СУРАТ 31

Совхоз «Терезинский» Малокарачаевского р-на Карачаево-Черкесии
Гн., 1971 г., в совхозе «Терезинский».

0271 Бийск (в пр. ч/в 892 Бином — 0926 Индустрия).

Сильва, гн., 1965 г. (Бархат 47, вор., 1957 г. от 0106 Ландшафта и коб. н. п. — коб. н. п.).

149—184—19; 5, 4, 5, —, —;
1976, гн. к. Сайга 48
1977, гн. ж. Сарг
1978, гн. к. Сара 18
1979, гн. к. Серкенчик 12

1-й класс, 1978 г.
от 0311 Лайнера
от 0328 Сигнала
от т. ж.
от т. ж.

01539 СУСАНА 7

Колхоз «Дружба народов» Зольского р-на Кабардино-Балкарии
Гн., 1980 г., в колхозе «Дружба народов».

Скрипач, кар., 1975 г. (0327 Сеанс — Актриса 18, гн., 1966 г. от в пр. ч/в 1758
Арифметика и 0880 Иды).

Сильва, гн., 1975 г. (Гарнир, гн., 1969 г. от в пр. ч/в 2230 Льгова и Июньки, гн.,
1970 г. — коб. н. п.).

155—180—18; 7, 8, 7, —, —;	элита, 1986 г.
1985, гн. к.	от 0283 Дарьяла
1986, т.-гн. к.	от т. ж.

01540 СЫЙЛЫ 8

Совхоз «Терезинский» Малокарачаевского р-на Карачаево-Черкесии
Вор., 1970 г., в совхозе «Терезинский».

0271 Бийск (в пр. ч/в 892 Бином — 0926 Индустрия).
Сюйдюмхан, гн., 1960 г. (463 Асбест — Сююмлю, н. п.).

148—186—19,5; 5, 4, 5, —, —;	1-й класс, 1980 г.
1978, гн. к. Смелая	от 0328 Сигнала
1979, т.-гн. ж. Сеир	от т. ж.
1980, мертворожд.	от т. ж.
1981, вор. ж. Столик	от т. ж.

01541 ТАВРИДА 33

Малкинский конный завод
Гн., 1966 г., в Малкинском конном заводе.

Ч/в Телевизор, гн., 1954 г. (2010 Тарзан — 957 Вилья).
0875 Игарка (0188 Индекс — 0849 Газель).

158—189—20; 7, 9, 9, —, —;	элита, 1975 г.
1971, гн. к. 42	от 0324 Регистра
1972, гн. к. 22	от т. ж.
1973, гн. к. 5	от 0318 Парада
1974, гн. к. 1	от 0332 Сосруко
1975, рыж. ж. 8	от в пр. ч/в 3282 Гидропона
1976, т.-гн. ж. 3	от 0332 Сосруко

01542 ТЕТИВА 51

Малкинский конный завод
Т.-гн., 1962 г., в Малкинском конном заводе.

Ч/в Триумф, гн., 1954 г. (2010 Тарзан — 1610 Фраунвюрде).
01055 Тумба (Танцор, сер., 1940 г. — 0507 Багряная).

159—182—18,5; 6, 5, 4, —, —;	1-й класс, 1975 г.
1966, холоста	от ч/в Радовида
1967, холоста	от 502 Заряда
1968, холоста	от 617 Ансамбля
1969, холоста	от 596 Фарона
1970, гн. ж.	от 0292 Измерителя
1971, т.-гн. ж. 26	от т. ж.
1972, вор. к. 42	от 0309 Лабиринта
1973, гн. к.	от 564 Дирсанта
1974, холоста	от 0324 Регистра
1975, холоста	от т. ж.

01543 ТИБЕТКА 29

Малкинский конный завод
Вор., 1961 г., в Малкинском конном заводе.

Ч/в Телевизор, гн., 1954 г. (2010 Тарзан — 957 Вилья).
3518 Беспечная (Бештау, вор., 1934 г. — 0334 Падкая).

154—191—19,5; 6, 7, 8, —, —;	элита, 1975 г.
1966, рыж. ж.	от 0235 Дара
1967, холоста	от 617 Ансамбля
1968, рыж. к. Фата 25	от в пр. ч/в 1610 Фибрина
1969, вор. ж. Сатурн 11	от в пр. ч/в 2499 Слеша
1970, холоста	от в пр. ч/в 3008 Порт-Суэца

1971, гн. ж. 17	от т. ж.
1972, гн. к. Планета 10	от т. ж.
1973, вор. к. 25	от т. ж.
1974, рыж. к. 22	от т. ж.
1975, холоста	от т. ж.

01544 ТРАГЕДИЯ 32

Малкинский конный завод
Св.-гн., 1961 г., в Малкинском конном заводе.

Ч/в Телевизор, гн., 1954 г. (2010 Тарзан — 957 Вилья).
3661 Дебелая (089 Демон — 3518 Беспечная).

158—191—21; 6, 9, 8, —, —;	элита, 1970 г.
1969, вор. к. 2	от в пр. ч/в 1610 Фибрина
1970, гн. к.	от в пр. ч/в 2355 Рембрандта
1971, рыж. ж. 4	от в пр. ч/в 1948 Гастролера
1972, холоста	от в пр. ч/в 3282 Гидропона
1973, св.-гн. к. 1	от в пр. ч/в 3008 Порт-Суэца
1974, холоста	от т. ж.

01545 ТРАДИЦИЯ 17

Малкинский конный завод
Кар., 1966 г., в Малкинском конном заводе.

Ч/в Телевизор, гн., 1954 г. (2010 Тарзан — 957 Вилья).
3661 Дебелая (089 Демон — 3518 Беспечная).

155—165—187—20; 6, 8, 7, —, —;	элита, 1984 г.
1971, гн. ж. 5	от в пр. ч/в 3282 Гидропона
1972, кар. ж. Гетман 15	от т. ж.
1973, кар. к. Гитара 6	от т. ж.
1974, т.-гн. ж. Гайдамак 12	от т. ж.
1975, кар. ж. Гитарист 8	от т. ж.
1976, т.-гн. к. Гитаристка 4	от т. ж.
1977, вор. ж. 15	от в пр. ч/в 3221 Батиста
1978, вор. ж. Бони М 12	от ч/в 3166 Гея
1979, вор. ж. Баритон 7	от в пр. ч/в 3710 Багряника
1980, гн. ж. 10	от т. ж.
1981, холоста	от т. ж.
1982, т.-гн. ж. 13	от в пр. ч/в 4418 Парапета
1983, холоста	от т. ж.
1984, аборт	от т. ж.

01548 ТУЧА 12

Совхоз «Холоднородниковский» Прикубанского р-на Карачаево-Черкесии
Гн., 1970 г., в совхозе «Холоднородниковский».

498 Дукал (0174 Дебат — 2105 Шурга).
Тамара, рыж., 1959 г. (в пр. ч/в 2214 Исток — Точка, гн., 1953 г., н. п.).

150—179—19; 7, 6, 7, —, —;	элита, 1983 г.
1977, гн. к. Белка 77	от Дуная 17, гн., 1965 г.
1978—1980, нег сведений	
1981, т.-гн. к. Дата 13	от т. ж.
1982, холоста	от т. ж.
1983, холоста	от 0314 Либерала
1984, гн. к.	от т. ж.

01547 ФАБРИКА 100

Карачаевский конный завод
Вор, 1964 г., в Карачаевском конном заводе.

Ч/в Фрегат, гн., 1959 г. (1876 Рауфбольд — 2566 Фата).
3571 Бумага (Биплан, гн., 1940 г. — 1798 Московка).

154—159—194—19; 6, 7, 8, —, —;	элита, 1980 г.
1968, гн. ж. Дефис 80	от 348 Дубочка
1969, т.-гн. ж. Лафет 33	от 0315 Лиходея
1970, холоста	от т. ж.
1971, вор. ж. 90	от 0291 Избача
1972, гн. к. 95	от т. ж.

1973, вор. к. 41	от 0269 Бережного
1974, вор. ж. 65	от 0313 Ледника
1975, гн. к. 70	от 0277 Геня
1976, вор. к. Графиня 39	от т. ж.
1977, вор. к. 61	от т. ж.
1978, холоста	от т. ж.
1979, вор. к. 37	от 0260 Арбитра
1980, кар. ж. Гриф 32	от 0277 Геня
1981, т.-гн. ж. 45	от т. ж.

01548 ФАБРИКА 19

Малкинский конный завод
Гн., 1968 г., в Малкинском конном заводе.

Ч/в Фибрин, вор., 1957 г. (1295 Балтик-Барон — 2570 Фисташка).
01104 Бандура (в пр. ч/в 2547 Бутон — 3747 Дубинушка).

160—188—19,5; 8, 9, 8, —, —;	элита, 1975 г.
1972, гн. к. 64	от 584 Памира
1973, вор. ж.	от 563 Диалога
1974, рыж. к. 17	от 0324 Регистра
1975, гн. к.	от т. ж.

01549 ФАБУЛА 25

Карачаевский конный завод
Гн., 1974 г., в Карачаевском конном заводе.

Ч/в 3040 Фельетон (2906 Элемент — 2562 Фаланга).
4899 Барбара (297 Блиндаж — 3282 Адаптация).

154—157—178—18,5; 7, 7, 7, —, —;	элита, 1986 г.
1978, гн. к. 7	от 0315 Лиходя
1979, вор. ж. 57	от 0277 Геня
1980, т.-гн. к. 83	от 700 Звездочета
1981, гн. к. 27	от 722 Лада
1982, т.-гн. к. Дрофа 15	от 682 Дуба
1983, вор. к. Сфера 11	от в пр. 01428 Столбца
1984, т.-гн. ж. Гильфард 34	от в пр. 0902 Гика
1985, гн. к. 79	от т. ж.

01550 ФАБУЛА 26

Карачаевский конный завод
Гн., 1965 г., в Карачаевском конном заводе.

Ч/в Фрегат, гн., 1959 г. (1876 Рауфбольд — 2566 Фата).
3497 Бекеша (103 Бейпинг — Каста, гн., 1941 г.).

150—162—188—19; 5, 6, 7, —, —;	1-й класс, 1986 г.
1970, гн. к. 81	от 0291 Избача
1971, гн. ж. Фарфор 14	от ч/в 3040 Фельетона
1972, гн. ж. Фарфор II 14	от т. ж.
1973, гн. ж. Фосфор 20	от т. ж.
1974, св.-гн. ж. Фарфор 14	от т. ж.
1975, гн. к. 5	от в пр. ч/в 2906 Дигора
1976, гн. к. Диффузия 9	от т. ж.
1977, гн. ж. 7	от т. ж.
1978, гн. к. 10	от в пр. ч/в 2474 Саксаула
1979, гн. ж. 3	от в пр. ч/в 892 Бинома
1980, гн. ж. Буфер 7	от в пр. ч/в 3221 Батиста
1981, гн. ж. Буцефал 3	от т. ж.
1982, гн. ж. Буфет 6	от т. ж.
1983, гн. к. Симфония 3	от ч/в 3104 Стойкого
1984, гн. ж. Лизард 123	от Лифта, гн., 1978 г.
1985, холоста	от т. ж.

01551 ФАЗА 12

Малкинский конный завод
Вор., 1968 г., в Малкинском конном заводе.

Ч/в Фибрин, вор., 1957 г. (1295 Балтик-Барон — 2570 Фисташка).
01063 Абхазия (0149 Ахтыр — 0493 Амазонка).

159—167—191—20,5; 6, 9, 6, —, —;	1-й класс, 1984 г.
1972, кар. к. 23	от в пр. ч/в 3282 Гидропона

1973, вор. к. Гильза 3	от в пр. ч/в 1948 Гастролера
1974, гн. к. 19	от 0324 Регистра
1975, т.-гн. к. Персона 7	от 0318 Парада
1976, гн. к. 21	от в пр. ч/в 3282 Гидропона
1977, вор. к. Гвоздика 9	от ч/в 3166 Гея
1978, кар. ж. 16	от 0279 Геримеса
1979, кар. к. 7	от в пр. ч/в 3710 Багрянника
1980, холоста	от т. ж.
1981, вор. к.	от т. ж.
1982, т.-гн. к. 1	от в пр. ч/в 4418 Парапета
1983, гн. ж. 2	от 0332 Сосрукко
1984, кар. к. 3	от т. ж.

01552 ФАИНА 6

Колхоз им. Калинина Ножай-Юртовского р-на Чечено-Ингушетии
Гн., 1978 г., в совхозе «Терезинский» Малокарачаевского р-на Карачаево-Черкесии.

0328 Сигнал (в пр. ч/в 2474 Саксаул — 0872 Иволга).

Фикция 66, гн., 1969 г. (Задачник, гн., 1960 г. от 463 Асбеста и Зары, гн., 1951 г. — Фасонка 73, н. п.).

150—178—19,5; 7, 5, 8, —, —; 1-й класс, 1983 г.
1983, гн. ж. Фазтон от Доулу

01553 ФАЛАНГА 2

Малкинский конный завод
Гн., 1967 г., в Малкинском конном заводе.

Венг. Фурнозо Б-ХІХ, гн., неизвестно.
3495 Бездна (84 Бабак — 0209 Диди).

161—165—195—20,5; 5, 9, 6, —, —;	1-й класс, 1984 г.
1972, т.-гн. ж. Гриф 25	от в пр. ч/в 1948 Гастролера
1973, гн. к. 10	от т. ж.
1974, холоста	от т. ж.
1975, т.-гн. ж. 13	от т. ж.
1976, кар. ж. 9	от т. ж.
1977, гн. ж. 27	от 0318 Парада
1978, холоста	от т. ж.
1979, гн. ж. 8	от т. ж.
1980, гн. к. 13	от т. ж.
1981, гн. к.	от т. ж.
1982, т.-гн. ж. 4	от 0279 Геримеса
1983, холоста	от т. ж.
1984, холоста	от т. ж.

01554 ФАЛАНГА 11

Карачаевский конный завод
Т.-гн., 1970 г., в Карачаевском конном заводе.

Ч/в 3040 Фельетон (2906 Элемент — 2562 Фаланга).

4119 Неясная 171, вор., 1956 г.

156—157—188—19; 5, 8, 7, —, —;	1-й класс, 1980 г.
1975, вор. к. 112	от 700 Звездочета
1976, холоста	от т. ж.
1977, вор. к. 55	от 0269 Бережного
1978, гн. ж. 4	от т. ж.
1979, т.-гн. к. 28	от 0260 Арбитра
1980, гн. ж. 119	от 722 Лада
1981, т.-гн. ж. Арфей 11	от 0260 Арбитра
1982, т.-гн. к. Голгофа 21	от в пр. ч/в 3763 Гороскопа

01555 ФАЛАНГА 19

Карачаевский конный завод
Гн., 1969 г., в Карачаевском конном заводе.

Ч/в 3040 Фельетон (2906 Элемент — 2562 Фаланга).

0984 Леска (0111 Лувр — 0383 Систола).

155—162—192—19,5; 7, 8, 8, —, —;	элита, 1986 г.
1974, рыж. ж. 71	от 0313 Ледника

1975, гн. ж. Буфер 58	от 0269 Бережного
1976, гн. к. Инфляция 52	от 0295 Ила
1977, холоста	от 0248 Ладана
1978, кар. ж. 4	от т. ж.
1979, гн. к. Зифта 53	от 693 Задора
1980, холоста	от 0277 Гения
1981, гн. ж. Граф 125	от т. ж.
1982, т.-гн. ж. 84	от 0295 Ила
1983, т.-гн. к. Стефия 70	от в пр. 01428 Столбца
1984, т.-гн. к. Лоффия 110	от 727 Лозунга
1985, гн. к. 21	от в пр. 01428 Столбца

01556 ФИАЛКА 6

Малкинский конный завод
Гн., 1969 г., в Малкинском конном заводе.

Ч/в Фибрин, вор., 1957 г. (1295 Балтик-Барон — 2570 Фисташка).
Извилина 27, гн., 1964 г. (0188 Индекс — 01019 Лолита).

160—164—196—21; 6, 9, 7, —, —;	элита, 1984 г.
1975, гн. к. 2	от 0332 Сосруко
1976, холоста	от т. ж.
1977, гн. ж. 6	от т. ж.
1978, холоста	от т. ж.
1979, рыж. к. 19	от т. ж.
1980, гн. ж. 29	от 0279 Геримеса
1981, холоста	от в пр. 01295 Горца
1982, кар. ж. 7	от 0279 Геримеса
1983, холоста	от т. ж.
1984, кар. к. 1	от т. ж.

01557 ФИБРА 21

Малкинский конный завод
Вор., 1968 г., в Малкинском конном заводе.

596 Фарон (434 Фиолет — Абидат, гн., 1937 г., н. п.).
01127 Битва (в пр. ч/в 2547 Бутон — Волга 51, гн., 1947 г.).

154—181—19; 6, 8, 8, —, —;	элита, 1984 г.
1972, вор. к. 28	от 0309 Лабиринта
1973, гн. ж. 56	от 563 Диалога
1974, т.-гн. ж. 562 Дженал 29	от 564 Дирсанта
1975, т.-гн. ж. 58	от 566 Дозора
1976, т.-рыж. ж. 26	от т. ж.
1977, гн. ж.	от 564 Дирсанта
1978, рыж. к.	от 0261 Арбича
1979, вор. ж. 42	от т. ж.
1980, холоста	от т. ж.
1981, рыж. ж.	от т. ж.
1982, т.-гн. к. 42	от 564 Дирсанта
1983, холоста	от 0299 Индикатора
1984, холоста	от 0318 Парада

01558 ФИСТУЛА 18

Карачаевский конный завод
Гн., 1969 г., в Карачаевском конном заводе.

Ч/в 3040 Фельетон (2906 Элемент — 2562 Фаланга).
01047 Свобода (ч/в 1962 Слог — 1338 Беда).

157—163—187—19.5; 6, 8, 7, —, —;	элита, 1986 г.
1974, т.-гн. к. 66	от 0248 Ладана
1975, вор. к. Графа 76	от 0277 Гения
1976, вор. к. Инфузория 52	от 0295 Ила
1977, гн. к. 48	от 0260 Арбитра
1978, св.-гн. к. 6	от т. ж.
1979, гн. к. 48	от 722 Лада
1980, гн. ж. 117	от 0277 Гения
1981, вор. ж. Альф 30	от 0260 Арбитра
1982, гн. ж. Афронт 81	от т. ж.
1983, холоста	от т. ж.
1984, гн. к. Зифта 59	от 700 Звездочета
1985, мертворожд.	от в пр. 0902 Гика

01559 ФЛЕЙТА 15

Малкинский конный завод
Вор., 1968 г., в Малкинском конном заводе.

Ч/в Фибрин, вор., 1957 г. (1295 Балтик-Барон — 2570 Фисташка).
4024 Лира (0197 Лубок — 1238 Азбука).

158—188—20,5; 8, 9, 8, —, —;	элита, 1975 г.
1972, вор. ж. 16	от в пр. ч/в 3282 Гидропона
1973, вор. к. 11	от т. ж.
1974, холоста	от 0324 Регистра
1975, т.-гн. ж. 16	от 0332 Сосруко
1976, холоста	от т. ж.

01560 ФЛОРА 11

Малкинский конный завод
Кар., 1968 г., в Малкинском конном заводе.

Ч/в Фибрин, вор., 1957 г. (1295 Балтик-Барон — 2570 Фисташка).
01465 Реклама (ч/в 2990 Робот — 0962 Лампа).

166—168—180—20,5; 7, 9, 6, —, —;	элита, 1984 г.
1973, холоста	от в пр. ч/в 3282 Гидропона
1974, холоста	от 0332 Сосруко
1975, гн. ж. 6	от т. ж.
1976, т.-гн. ж. 2	от т. ж.
1977, т.-гн. к. 6	от т. ж.
1978, аборт	от 0279 Геримеса
1979, рыж. ж. 9	от 0332 Сосруко
1980, т.-гн. ж. 9	от 0279 Геримеса
1981, рыж. ж.	от в пр. 01295 Горца
1982, т.-гн. ж. 21	от 0279 Геримеса
1983, т.-гн. к. 2	от т. ж.
1984, холоста	от т. ж.

01561 ФЛОРИДА 3

Малкинский конный завод
Вор., 1966 г., в Малкинском конном заводе.

Ч/в Фибрин, вор., 1957 г. (1295 Балтик-Барон — 2570 Фисташка).
0865 Дублерша (089 Демон — 0137 Береста).

162—163—185—20; 6, 9, 7, —, —;	элита, 1984 г.
1971, холоста	от в пр. ч/в 3282 Гидропона
1972, кар. к. 25	от в пр. ч/в 1948 Гастролера
1973, вор. ж. Гурзуф 4	от в пр. ч/в 3282 Гидропона
1974, холоста	от т. ж.
1975, холоста	от т. ж.
1976, т.-гн. ж. Гонг 8	от т. ж.
1977, т.-гн. к. 5	от в пр. ч/в 3221 Батиста
1978, вор. ж. 2	от т. ж.
1979, холоста	от 0279 Геримеса
1980, гн. к. 7	от т. ж.
1981, холоста	от в пр. 01295 Горца
1982, вор. ж. 14	от 0279 Геримеса
1983, холоста	от т. ж.
1984, холоста	от т. ж.

01562 ФОРТУНА 15

Карачаевский конный завод
Т.-гн., 1969 г., в Карачаевском конном заводе.

Ч/в 3040 Фельетон (2906 Элемент — 2562 Фаланга).
3768 Дыба (348 Дубочек — 1329 Басня).

156—163—187—19; 6, 7, 6, —, —;	1-й класс, 1986 г.
1977, гн. ж. Буфер 57	от 0269 Бережного
1978, гн. к. 21	от т. ж.
1979, гн. к. 45	от 0341 Эбонита
1980, гн. ж. 46	от т. ж.
1981, т.-гн. к. 81	от т. ж.
1982, рыж. ж. Асфальт	от 0260 Арбитра
1983, вор. к. Софа 1	от в пр. ч/в 3066 Сейнера
1984, гн. к. София 105	от ч/в 3104 Стойкого
1985, холоста	от т. ж.

01563 ФРИНА 14

Малкинский конный завод
Вор., 1968 г., в Малкинском конном заводе.

Ч/в Фибрин, вор., 1957 г. (1295 Балтик-Барон — 2570 Фисташка).
Ильда 40, гн., 1959 г. (0188 Индекс — 01009 Лисичка).

160—185—21; 8, 9, 8, —, —;	элита, 1975 г.
1972, холоста	от 0324 Регистра
1973, вор. к. 22	от 0292 Измерителя
1974, холоста	от 0332 Сосруко
1975, вор. к. 13	от т. ж.
1976, т.-гн. к. 15	от т. ж.
1977, холоста	от 0324 Регистра
1978, гн. к.	от 0279 Геримеса
1979, холоста	от 0332 Сосруко

01564 ШУСТРАЯ

Колхоз им. Калинина Ножай-Юртовского р-на Чечено-Ингушетии
Гн., 1977 г., в совхозе «Терезинский» Малокарачаевского р-на Карачаево-Черкесии.

0271 Бийск (в пр. ч/в 892 Бином — 0926 Индустрия).
Шыбыла 58, гн., 1958 г. (463 Асбест — Шамсей 79, н. п.).

149—176—19; 6, 4, 6, —, —;	1-й класс, 1983 г.
1981, гн. ж. Допинг	от Доулу
1982, гн. ж. Дадон	от т. ж.
1983, гн. к. Дама	от т. ж.

01565 ШЫБЫЛА 54

Совхоз «Терезинский» Малокарачаевского р-на Карачаево-Черкесии
Гн., 1970 г., в совхозе «Терезинский».

0271 Бийск (в пр. ч/в 892 Бином — 0926 Индустрия).
Шайба, гн., 1962 г. (Бархат 47, вор., 1957 г. от 0106 Ландшафта и коб. н. п. — коб. н. п.).

153—200—20; 5, 9, 5, —, —;	1-й класс, 1980 г.
1980, гн. ж. Шайтан	от 0328 Сигнала
1981, гн. к. 23	от т. ж.

01566 ЭВЕЛИНА 73

Карачаевский конный завод
Вор., 1981 г., в Карачаевском конном заводе.

0341 Эбонит (ч/в 2905 Электромагнит — 3499 Белладонна).
01370 Лава (0251 Лес — 0874 Иволина).

157—186—20; 5, 8, 6, —, —;	1-й класс, 1986 г.
1983, вор. к. 10	от 693 Задора

01567 ЭКИМЕ

Совхоз «Самашкинский»
Т.-гн., 1977 г., в совхозе «Терезинский» Малокарачаевского р-на Карачаево-Черкесии.

0328 Сигнал (в пр. ч/в 2474 Саксаул — 0872 Иволга).
Эмевле, гн., 1970 г. (521 Лизор — Эмизмез, гн., 1960 г., н. п.).

151—176—19; 7, 7, 7, —, —;	элита, 1980 г.
1982, гн. к. Экзема	от 691 Задатка
1983, гн. к. Заветная	от т. ж.

01568 ЭЛИСТА 26

Карачаевский конный завод
Св.-гн., 1967 г., в Карачаевском конном заводе.

Ч/в 2905 Электромагнит (2118 Эльбграф — 980 Галочка).
0901 Избушка (ч/в 1658 Историк — 1383 Брошюра).

158—158—187—19; 5, 9, 7, —, —;	1-й класс, 1980 г.
1973, т.-гн. ж. 77	от 682 Дуба
1974, холоста	от 617 Ансамбля
1975, гн. ж. 42	от т. ж.
1976, св.-гн. к. Аэрация 86	от т. ж.
1977, гн. к. Лэта 74	от 0248 Ладана
1978, т.-гн. к. 19	от 0315 Лнхоедя
1979, гн. ж. 44	от 0277 Геняя
1980, гн. к. 31	от т. ж.
1981, холоста	от т. ж.
1982, гн. к. Аэлита 25	от 0260 Арбитра
1983, холоста	от в пр. 01428 Столбца
1984, св.-гн. ж. Суэц 119	от т. ж.

01569 ЭЛЛИРИЯ 75

Карачаевский конный завод
Гн., 1981 г., в Карачаевском конном заводе.

0341 Эбонит (ч/в 2905 Электромагнит — 3499 Белладонна).
01351 Ирба (0188 Индекс — 0134 Белина).

165—184—19; 6, 9, 7, —, —; элита, 1986 г.

01570 ЭЛЬБА 72

Карачаевский конный завод
Вор., 1981 г., в Карачаевском конном заводе.

0341 Эбонит (ч/в 2905 Электромагнит — 3499 Белладонна).
01385 Ласка (0251 Лес — 0828 Антенна).

155—184—19; 6, 7, 6, —, —; 1-й класс, 1986 г.

01571 ЭММИ 77

Карачаевский конный завод
Гн., 1981 г., в Карачаевском конном заводе.

0341 Эбонит (ч/в 2905 Электромагнит — 3499 Белладонна).
01301 Идиома (0295 Ил — 4976 Дамба).

157—195—19; 6, 8, 7, —, —; элита, 1986 г.
1985, вор. к. 11 от 693 Задора

01572 ЭФРА 45

Карачаевский конный завод
Т.-гн., 1979 г., в Карачаевском конном заводе.

0341 Эбонит (ч/в 2905 Электромагнит — 3499 Белладонна).
01562 Фортуна (ч/в 3040 Фельетон — 3768 Дыба).

156—188—19; 6, 8, 6, —, —; 1-й класс, 1986 г.

**СВЕДЕНИЯ О ПЛЕМЕННОМ ИСПОЛЬЗОВАНИИ КОБЫЛ,
ЗАПИСАННЫХ В ПРЕДЫДУЩИЕ ТОМА ГОСПЛЕМКНИГИ**

2424 ДАДА 100, кар., 1946 г. (139 Даржо — 1541 Дума) (ГПК III, 171).
В Малкинском конном заводе

1964, гн. к. 42	от в пр. ч/в 2547 Бутона
1965, т.-гн. ж. 16	от в пр. ч/в 1610 Фибрина
1966, т.-гн. ж. Фиорд 16	от т. ж.

2427 ДАЛЬ 66, т.-гн., 1947 г. (136 Далхат — 1234 Авиаторша) (ГПК III, 172).
В Малкинском конном заводе

1964, вор. ж. 35	от 502 Заряда
1965, гн. ж. Лидер 20	от в пр. 0910 Ливня
1966, гн. ж.	от 502 Заряда
1967, гн. к. 22	от т. ж.
1968, гн. ж.	от 0272 Бриза
1969, вор. ж.	от 596 Фарона

2445 ДЕКЛАРАЦИЯ 126, вор., 1945 г. (089 Демон — Терновая 85) (ГПК IV, 460).
В Малкинском конном заводе

1964, холоста	от Радовида, ч/в
1965, гн. ж. Адлер 47	от 617 Ансамбля
1966, вор. к.	от 502 Заряда
1967, т.-гн. к. 5	от Норт-Стара, венг.

2488 ДУДАРКА 104, вор., 1946 г. (149 Дипломат — Дарсета 212) (ГПК III, 184).
В Малкинском конном заводе

1964, гн. ж. 36	от 502 Заряда
1965, вор. ж. Задор 21	от т. ж.
1966, холоста	от ч/в 2990 Работа
1967, гн. ж. Аурсентх 6	от ч/в 2192 Аргонавта
1968, гн. ж.	от 617 Ансамбля

3265 АБИССИНИЯ 11, гн., 1959 г. (274 Альбатрос — 3013 Сакля) (ГПК IV, 65).
В Малкинском конном заводе

1964, гн. ж. 6	от 502 Заряда
1965, холоста	от т. ж.
1966, т.-гн. ж.	от т. ж.
1967, холоста	от Норт-Стара, венг.
1968, гн. ж. 34	от 0272 Бриза
1969, гн. к. 39	от 617 Ансамбля
1970, гн. ж.	от 563 Диалога
1971, гн. к. 34	от т. ж.
1972, гн. ж. 38	от т. ж.
1973, гн. ж. 42	от 0324 Регистра
1974, гн. ж. 69	от 564 Дирсанта
1975, т.-гн. к. 60	от т. ж.
1976, гн. ж. 41	от т. ж.

3268 АБХАЗИЯ 22, гн., 1958 г. (458 Алдан — 1381 Брошь) (ГПК IV, 65).
В Малкинском конном заводе

1964, гн. к. 32	от 0235 Дара
1965, гн. ж. Армавир 48	от 617 Ансамбля
1966, гн. ж.	от 0235 Дара
1967, кар. ж.	от 0272 Бриза
1968, гн. к. Фигура 1	от 596 Фарона
1969, т.-гн. ж. 31	от т. ж.
1970, гн. ж.	от 584 Памира
1971, гн. ж. 48	от 0261 Арбича
1972, холоста	от 596 Фарона
1973, вор. ж. 67	от т. ж.
1974, гн. ж. 42	от 564 Дирсанта

3272 АВДОТКА 55, гн., 1958 г. (79 Арсенал 102 — 0599 Династия 145) (ГПК IV, 66).
В Малкинском конном заводе

1964, гн. ж. 11	от в пр. ч/в 2547 Бутона
1965, гн. к. Атава 36	от 617 Ансамбля 21
1966, гн. к.	от 502 Заряда 50
1967, рыж. к. 17	от Фурнозо Б-ХІХ, венг.
1968, гн. ж. 16	от 0188 Индекса 205
1969, рыж. ж. 12	от в пр. ч/в 2499 Слеша
1970, гн. к.	от в пр. ч/в 3008 Порт-Суэца
1971, гн. ж. 30	от т. ж.
1972, гн. к.	от 0292 Измерителя
1973, гн. ж. 46	от т. ж.
1974, гн. ж. 40	от 564 Дирсанта 37
1975, гн. ж. 49	от т. ж.
1976, гн. к. 31	от т. ж.
1977, св.-гн. к.	от 596 Фарона 45
1978, холоста	от т. ж.

3276 АВРОРА 26, гн., 1960 г. (274 Альбатрос 39 — 3595 Вобла 98) (ГПК IV, 67).
В Малкинском конном заводе

1964, т.-гн. ж. 22	от Радовида, ч/в (гн., 1955 г.).
1965, вор. к. Завязь 26	от 502 Заряда 50
1966, аборт	от т. ж.
1967, гн. ж. 27	от т. ж.
1968, гн. к. 51	от 0188 Индекса 205
1969, гн. к. 61	от 617 Ансамбля 21
1970, гн. к.	от 563 Диалога 10
1971, гн. к. 29	от т. ж.
1972, гн. к. 4391 Азиатка 44	от 0261 Арбича 25
1973, т.-гн. ж. 25	от 0324 Регистра 43
1974, гн. ж. 18	от 564 Дирсанта 37
1975, холоста	от т. ж.
1976, холоста	от т. ж.
1977, гн. к. 51	от т. ж.
1978, гн. ж. 558 Дагар 31	от т. ж.
1979, гн. к. 50	от 562 Дженала 29
1980, холоста	от 564 Дирсанта 37
1981, холоста	от т. ж.
1982, гн. к. 98	от т. ж.
1983, т.-гн. к. 30	от 0318 Парада 1
1984, холоста	от 0268 Башлыка 6

3280 АДА 18, т.-гн., 1949 г. (65 Айвенго 114 — 1528 Дорогая 56) (ГПК IV, 68).
В Малкинском конном заводе

1964, гн. к. 4452 Дамба 3	от 0235 Дара 70
1965, вор. ж. Закал 22	от 502 Заряда 50
1966, гн. ж.	от 0235 Дара 70
1967, холоста	от Базенфы 52, венг.
1968, гн. ж.	от 596 Фарона 45
1969, гн. ж.	от т. ж.
1970, холоста	от 563 Диалога 10

3286 АДЫГЕЯ 4, вор., 1960 г. (458 Алдан — 1537 Дружба) (ГПК IV, 69).
В Карачаевском конном заводе

1964, т.-гн. к.	от 505 Зураба
1965, т.-гн. к. 79	от т. ж.
1966, гн. ж. 127	от т. ж.
1967, холоста	от т. ж.
1968, вор. ж. Лайнер 113	от 0248 Ладана
1969, вор. ж. Легаш 47	от т. ж.
1970, вор. к. 129	от т. ж.
1971, гн. к. 62	от 700 Звездочета
1972, холоста	от т. ж.
1973, холоста	от 0248 Ладана
1974, кар. ж. Дар 98	от 495 Дробовика
1975, т.-гн. к. 87	от 682 Дуба
1976, гн. ж. Лад 81	от 0313 Ледника
1977, гн. ж. 125	от 719 Корда
1978, т.-гн. ж. 85	от 0313 Ледника
1979, гн. к. 104	от т. ж.

3287 АДЫГЕЯ 14, гн., 1959 г. (461 Арбат 14 — 3731 Доротея 159) (ГПК IV, 69).
В Малкинском конном заводе

1964, гн. к. 36	от ч/в 2990 Работа
1965, холоста	от т. ж.
1966, гн. ж.	от 617 Ансамбля 21
1967, т.-гн. к. 32	от 502 Заряда 50
1968, гн. ж. 49	от 0272 Бриза 78
1969, гн. ж. 52	от т. ж.
1970, гн. к.	от т. ж.
1971, т.-гн. к. 25	от 0292 Измерителя 91
1972, гн. к. 46	от т. ж.
1973, гн. ж. 54	от т. ж.
1974, гн. к. 68	от 564 Дирсанта 37
1975, гн. к. 39	от т. ж.
1976, вор. ж. 50	от т. ж.
1977, св.-гн. к. 54	от т. ж.
1978, гн. к. 33	от 566 Дозора 2
1979, гн. к. 39	от т. ж.
1980, гн. к. 44	от 564 Дирсанта 37
1981, гн. к. 4451 Даль 37	от т. ж.
1982, гн. ж. 97	от т. ж.
1983, холоста	от 562 Дженала 29

3302 АИДА 8, гн., 1960 г. (79 Арсенал 102 — 3660 Дебелая 74) (ГПК IV, 73).
В Малкинском конном заводе

1964, гн. ж. 15	от 0235 Дара 70
1965, гн. ж.	от т. ж.
1966, гн. ж.	от 617 Ансамбля 21
1967, гн. к. 13	от Норт-Стара, венг.
1968, гн. ж. 50	от 596 Фарона 45
1969, т.-гн. к. 25	от т. ж.
1970, гн. к.	от 563 Диалога 10
1971, гн. ж. 52	от 0292 Измерителя 91
1972, гн. ж. 35	от 0261 Арбича 25
1973, гн. к. 4493 Доля 63	от 564 Дирсанта 37
1974, гн. к. 19	от т. ж.
1975, гн. ж. 71	от т. ж.
1976, гн. к.	от т. ж.

3305 АЙМАНКА 22, гн., 1959 г. (274 Альбатрос — 2860 Мексика) (ГПК IV, 73).
В Малкинском конном заводе

1964, гн. ж. 4	от 502 Заряда
1965, гн. ж. Дарьял 26	от 0235 Дара
1966, холоста	от т. ж.
1967, гн. к. 31	от 502 Заряда
1968, гн. ж. 41	от 0272 Бриза
1969, гн. ж. 37	от 584 Памира
1970, гн. ж.	от 563 Диалога
1971, гн. ж. 37	от 0272 Бриза
1972, гн. ж.	от 563 Диалога
1973, гн. ж. 47	от 0324 Регистра
1974, гн. к. 39	от 564 Дирсанта
1975, вор. ж. 53	от т. ж.
1976, холоста	от т. ж.

3309 АКРОБАТКА 15, гн., 1958 г. (0149 Ахтыр 232 — 1386 Будущая 13) (ГПК IV, 74).
В Малкинском конном заводе

1964, гн. к. 26	от 0235 Дара 70
1965, вор. к. Заря 10	от 502 Заряда 70
1966, рыж. ж.	от 0235 Дара 70
1967, холоста	от ч/в 2990 Робота
1968, гн. ж. Ранг 10	от ч/в 2988 Регистратора
1969, гн. к. 16	от в пр. ч/в 2499 Слеша
1970, гн. к.	от в пр. ч/в 1948 Гастролера
1971, холоста	от т. ж.
1972, гн. к. 20	от в пр. ч/в 3008 Порт-Суэца
1973, гн. ж. 12	от в пр. ч/в 1948 Гастролера
1974, холоста	от т. ж.

3339 АНДАЛУЗИЯ 21, гн., 1958 г. (0149 Ахтыр 232 — 1509 Дистанция 112)
(ГПК IV, 81).

В Малкинском конном заводе

1965, гн. ж. Дунай 49	от 0235 Дара 70
1966, гн. ж.	от 502 Заряда 50
1967, гн. к. 24	от т. ж.
1968, гн. ж. Иман 25	от 0188 Индекса 205
1969, гн. к. 4382 Авария 39	от 617 Ансамбля 21
1970, гн. к.	от 563 Диалога 10
1971, гн. ж. 27	от т. ж.
1972, гн. ж. 41	от 0261 Арбича 25
1973, гн. к. 51	от 563 Диалога 10
1974, т.-гн. к. 57	от 564 Дирсанта 37
1975, гн. ж. 48	от т. ж.
1976, холоста	от т. ж.
1977, гн. ж. 25	от т. ж.
1978, холоста	от т. ж.

3342 АНДОЛА 18, т.-гн., 1960 г. (274 Альбатрос — 3750 Дубрава) (ГПК IV, 82).

В Малкинском конном заводе

1964, холоста	от ч/в 2990 Робота
1965, гн. ж. 34	от 0235 Дара
1966, гн. к.	от т. ж.
1967, гн. ж. 2	от Норт-Стара, венг.
1968, вор. к. 46	от 0188 Индекса
1969, т.-гн. к. 32	от 584 Памира
1970, гн. к.	от т. ж.
1971, гн. ж.	от т. ж.
1972, гн. к. 31	от 0261 Арбича
1973, холоста	от 563 Диалога
1974, гн. к. 32	от 564 Дирсанта
1975, гн. ж. 47	от т. ж.
1976, т.-гн. ж. 40	от т. ж.
1977, гн. ж. 26	от 0261 Арбича
1978, вор. ж.	от т. ж.
1979, холоста	от т. ж.

3355 АПРЕЛЬКА 66, гн., 1958 г. (0149 Ахтыр 232 — 2961 Персона 28) (ГПК IV, 84).

В Малкинском конном заводе

1964, гн. ж. 21	от 0235 Дара 70
1965, гн. ж. Арарат 31	от 617 Ансамбля 21
1966, гн. к.	от 0235 Дара 70
1967, гн. к. 11	от Норт-Стара, венг.
1968, гн. ж. Факел 29	от 596 Фарона 45
1969, т.-гн. к. 49	от 584 Памира
1970, гн. к.	от 563 Диалога 10
1971, гн. к. 16	от т. ж.
1972, кар. к. 4755 Фергана 41	от 596 Фарона 45
1973, гн. ж. 54	от т. ж.
1974, гн. ж. 41	от 0261 Арбича 25
1975, гн. ж. 42	от 564 Дирсанта 37
1976, гн. ж. 44	от т. ж.

3362 АРАГВА 18, вор., 1954 г. (79 Арсенал — 0499 Апелляция) (ГПК IV, 86).
В Малкинском конном заводе

1964, гн. ж. 2	от 0235 Дара
1965, холоста	от т. ж.
1966, вор. ж.	от 502 Заряда
1967, холоста	от т. ж.
1968, вор. ж. Бабит 1	от 0272 Бриза
1969, т.-гн. к. 20	от в пр. ч/в 1610 Фибрина
1970, т.-гн. к.	от в пр. ч/в 3008 Порт-Суэца
1971, рыж. к. 11	от т. ж.
1972, гн. к. 26	от т. ж.

3367 АРГОЛИДА 7, гн., 1960 г. (79 Арсенал 102 — 2493 Дуранда 107) (ГПК IV, 87).
В Малкинском конном заводе

1964, гн. к. 29	от 0235 Дара 70
1965, гн. ж. 563 Диалог 10	от т. ж.
1966, гн. к.	от т. ж.
1967, гн. к. 34	от 502 Заряда 50
1968, гн. ж. 603 Фрегат 26	от 596 Фарона 45
1969, гн. ж. 44	от т. ж.
1970, гн. к.	от т. ж.
1971, гн. к. 39	от т. ж.
1972, гн. к. 40	от т. ж.
1973, гн. ж. 49	от т. ж.
1974, гн. к. 42	от 564 Дирсанта 37
1975, гн. к. 55	от т. ж.
1976—1977, холоста	от т. ж.
1978, гн. ж. 30	от т. ж.
1979, гн. ж. 46	от 562 Дженала 29
1980, гн. к. 15	от 564 Дирсанта 37
1981, рыж. к.	от 0318 Парада 1

3371 АРЕНДА 41, гн., 1960 г. (0149 Ахтыр — 3720 Доза) (ГПК IV, 88).
В Малкинском конном заводе

1964, гн. к. 7	от в пр. ч/в 2547 Бутона
1965, т.-гн. ж. 30	от 502 Заряда
1966, гн. к.	от т. ж.
1967, холоста	от т. ж.
1968, т.-гн. к. 31	от 596 Фарона
1969, гн. к. 42	от 584 Памира
1970, не случена	
1971, гн. ж.	от в пр. ч/в 3008 Порт-Суэца
1972, вор. ж. 32	от 0309 Лабиринта
1973, гн. к. 40	от 564 Дирсанта
1974, гн. ж. 43	от 0261 Арбича
1975, гн. к. 56	от 564 Дирсанта
1976, гн. ж. 39	от т. ж.

3373 АРИАДНА 12, гн., 1957 г. (79 Арсенал — 2443 Дездемона) (ГПК IV, 88).
В Карачаевском конном заводе

1964, вор. к. Династия 66	от 348 Дубочка
1965, гн. к. Батарей 75	от 297 Блиндажа
1966, вор. к. Дюймовка 78	от 348 Дубочка
1967, гн. к. Кокетка 104	от 517 Крона
1968, вор. к. Кадриль 125	от т. ж.
1969, т.-гн. ж. 29	от 617 Ансамбля
1970, вор. к. Дратва 51	от 495 Дробовика
1971, гн. ж. 76	от т. ж.
1972, холоста	от т. ж.
1973, вор. к. 115	от т. ж.
1974, гн. к. 101	от т. ж.
1975, холоста	от 682 Дуба
1976, вор. ж. 101	от т. ж.
1977, холоста	от т. ж.
1978, гн. ж. 89	от 635 Бодрого
1979, гн. к.	от 610 Адресата

3379 АРКАДИЯ 15, гн., 1955 г. (79 Арсенал — 3745 Дружба) (ГПК IV, 90).

В Карачаевском конном заводе

1964, гн. к. Былина 25	от 297 Блиндажа
1965, аборт	от т. ж.
1966, т.-гн. к. 55	от 0188 Индекса
1967, вор. к. 136	от 0248 Ладана
1968, гн. к. Забота 120	от 505 Зураба
1969, вор. ж. Загар 98	от 702 Зевса
1970, гн. ж. Заслон 77	от т. ж.
1971, гн. к. Запятая 69	от т. ж.
1972, т.-гн. ж. 98	от 700 Звездочета
1973, холоста	от т. ж.
1974, т.-гн. ж. 120	от т. ж.
1975, гн. к. 93	от 682 Дуба
1976, т.-гн. к. Люстра 76	от 0313 Ледника
1977, холоста	от 682 Дуба
1978, гн. к. 65	от т. ж.
1979, гн. к. 88	от 635 Бодрого

3385 АРМАДА 133, гн., 1957 г. (79 Арсенал — 3713 Добыча) (ГПК IV, 91).

В Карачаевском конном заводе

1964, холоста	от 495 Дробовика
1965, вор. к. 69	от т. ж.
1966, вор. ж. 44	от 0188 Индекса
1967, холоста	от 0248 Ладана
1968, т.-гн. ж. Зал 90	от 505 Зураба
1969, вор. ж. Атлас 68	от 462 Арбича
1970, гн. к. 76	от 702 Зевса
1971, гн. к. 56	от 495 Дробовика
1972, т.-гн. ж. Заряд 85	от 702 Зевса
1973, холоста	от т. ж.
1974, гн. ж. 107	от т. ж.
1975, гн. ж. 108	от 700 Звездочета
1976, холоста	от т. ж.
1977, вор. к. 93	от 635 Бодрого
1978, св.-гн. к. Летка 84	от 0313 Ледника
1979, холоста	от 635 Бодрого
1980, гн. к. 63	от 610 Адресата

3389 АРМИЯ 5, гн., 1958 г. (79 Арсенал — 1504 Дивная) (ГПК IV, 92).

В Карачаевском конном заводе

1964, т.-гн. ж. 34	от 348 Дубочка
1965, гн. к. 34	от в пр. ч/в 2566 Фрегата
1966, холоста	от 348 Дубочка
1967, гн. ж. 110	от 702 Зевса
1968, т.-гн. к. Казна 124	от 517 Крона
1969, гн. к. Джайнет 98	от 495 Дробовика
1970, гн. ж. 117	от 0248 Ладана
1971, гн. к. Лавина 117	от 0313 Ледника
1972, гн. к. 108	от 0315 Лиходея
1973, гн. к. Лама 92	от т. ж.
1974, холоста	от 0313 Ледника
1975, гн. к. Гагра 82	от 0281 Гиганта
1976, холоста	от т. ж.
1977, гн. ж. 70	от 0248 Ладана
1978, гн. ж. 1	от 0269 Бережного
1979, гн. к. 26	от 0341 Эбонита
1980, гн. ж. 55	от т. ж.

3399 АССАМБЛЕЯ 13, т.-гн., 1958 г. (0149 Ахтыр 232 — 3518 Беспечная 42) (ГПК IV, 94).

В Малкинском конном заводе

1964, т.-гн. к. 41	от 502 Заряда 50
1965, т.-гн. к. 4541 Затея 21	от т. ж.
1966, гн. к.	от т. ж.
1967, холоста	от ч/в 2990 Робота
1968, гн. ж.	от 596 Фарона 45
1969, вор. ж. 27	от 0272 Бриза 78
1970, гн. ж.	от 0292 Измерителя 91

1971, т.-гн. к. 47	от т. ж.
1972, т.-гн. ж. 39	от т. ж.
1973, св.-гн. к. 61	от 564 Дирсанта 37
1974, гн. к. 4428 Арена 61	от 0261 Арбича 25
1975, гн. к. 34	от т. ж.
1976, вор. к. 43	от т. ж.
1977, вор. ж. 36	от т. ж.
1978, вор. к. 48	от т. ж.
1979, вор. к. 54	от в пр. 3668 Довода
1980, холоста	от 564 Дирсанта 37

3408 АФРИДА 1, т.-гн., 1960 г. (274 Альбатрос — 2424 Дада) (ГПК IV, 96).
В Малкинском конном заводе

1964, холоста	от 0235 Дара
1965, холоста	от т. ж.
1966, холоста	от в пр. ч/в 957 Телевизора
1967, т.-гн. к. Равнина 14	от ч/в Радовида
1968, гн. ж. Разгар 5	от ч/в 2988 Регистратора
1969, гн. ж. 17	от ч/в 2959 Брянска
1970, гн. ж.	от в пр. ч/в 1948 Гастролера
1971, гн. к. 10	от т. ж.
1972, гн. к. 67	от 584 Памира
1973, гн. к. 53	от 563 Диалога
1974, гн. ж. 56	от 0324 Регистра
1975, гн. ж. 43	от 564 Дирсанта
1976, гн. к. 46	от т. ж.
1977, гн. к. 40	от т. ж.
1978, холоста	от т. ж.

3495 БЕЗДНА 28, т.-гн., 1948 г. (84 Бабак — 0209 Диди) (ГПК IV, 116).
В Малкинском конном заводе

1964, кар. к. 14	от ч/в 2990 Робота
1965, вор. к. 15	от в пр. ч/в 1610 Фибрина
1966, гн. ж.	от 0235 Дара
1967, гн. к. 2	от Фурнозо Б-ХІХ, венг.
1968, гн. ж. Избач 28	от 0188 Индекса
1969, вор. к. 48	от 596 Фарона
1970, гн. к.	от 584 Памира

3548 БРЕШЬ 32, гн., 1948 г. (Бабак II 14 — 2100 Штольня 179) (ГПК IV, 130).
В Малкинском конном заводе

1964, холоста	от 0235 Дара 70
1965, вор. к.	
4464 Декабряна 41	от т. ж.
1966, гн. к.	от т. ж.
1967, т.-гн. ж. 37	от 617 Ансамбля
1968, гн. к. 37	от 596 Фарона 45
1969, т.-гн. ж. 602 Фокус 13	от т. ж.
1970, гн. к.	от 563 Диалога

3560 БРЫНЗА 116, вор., 1948 г. (Бештау 2 — Напористая 151) (ГПК IV, 133).
В Малкинском конном заводе

1964, гн. к. 24	от 0235 Дара
1965, гн. ж. Дубль 40	от т. ж.
1966, гн. к.	от т. ж.
1967, гн. к. 27	от 502 Заряда
1968, т.-гн. ж. Футбол 24	от 596 Фарона
1969, т.-гн. ж. 33	от 617 Ансамбля
1970, холоста	от 0292 Измерителя

3564 БУЗИНА 24, гн., 1949 г. (95 Бармен — 1986 Увертюра) (ГПК IV, 134).
В Малкинском конном заводе

1964, вор. ж. 13	от 0235 Дара
1965, гн. ж. Дебет 37	от т. ж.
1966, гн. ж.	от 502 Заряда
1967, холоста	от ч/в 2990 Робота

3643 ДАРА 6, вор., 1958 г. (340 Добрый — 3280 Ада) (ГПК IV, 152).

В Малкинском конном заводе

1964, вор. ж. 14	от 502 Заряда
1965, гн. к. 20	от 617 Ансамбля
1966, св.-гн. ж. 3	от т. ж.
1967, т.-гн. к.	от ч/в Радовида
1968, кар. к. Изольда 7	от 0188 Индекса
1969, гн. ж. 28	от 617 Ансамбля
1970, гн. ж.	от 584 Памира
1971, вор. ж. 34	от 0272 Бриза
1972, гн. ж. 44	от 563 Диалога
1973, кар. к. 60	от 564 Дирсанта

3656 ДВИНА 38, гн., 1957 г. (340 Добрый — 1252 Айва) (ГПК IV, 155).

В Карачаевском конном заводе

1964, вор. к. 125	от 0248 Ладана
1965, вор. к. 54	от 0188 Индекса
1966, вор. ж. 123	от 0248 Ладана
1967, гн. к. 90	от 495 Дробовика
1968, вор. к. 104	от т. ж.
1969, т.-гн. к. Дудочка 53	от т. ж.
1970, гн. ж. 119	от 0315 Лиходея
1971, гн. ж. 89	от 702 Зевса
1972, гн. к. Заводь 95	от т. ж.
1973, холоста	от 0248 Ладана
1974, гн. к. Догадка 97	от 495 Дробовика
1975, гн. ж. Довод 107	от 682 Дуба
1976, холоста	от т. ж.
1977, вор. к. 89	от 0313 Ледника

3660 ДЕБЕЛАЯ 74, гн., 1954 г. (Денатурат 97 — 3560 Брызна) (ГПК IV, 155).

В Малкинском конном заводе

1964, кар. к. 22	от 274 Альбатроса
1965, т.-гн. к. Радость 1	от ч/в Радовида
1966, гн. ж.	от 617 Ансамбля
1967, холоста	от т. ж.
1968, холоста	от 584 Памира
1969, св.-гн. ж. 45	от 0188 Индекса
1970, гн. ж.	от 596 Фарона
1971, т.-гн. к. 72	от т. ж.
1972, гн. к. 37	от 0309 Лабиринта

3661 ДЕБЕЛАЯ 177, вор., 1948 г. (089 Демон — 3518 Беспечная) (ГПК IV, 156).

В Малкинском конном заводе

1964, т.-гн. ж. 16	от 0235 Дара
1965, т.-гн. ж. Рейд 9	от ч/в Радовида
1966, т.-гн. к.	от в пр. ч/в 957 Телевизора
1967, вор. ж. 28	от ч/в Радовида
1968, т.-гн. к. Идея 20	от 0188 Индекса
1969, т.-гн. к. 24	от ч/в 2959 Брянска
1970, вор. к.	от 0292 Измерителя

3685 ДИДОМА 28, гн., 1959 г. (340 Добрый 78 — 2493 Дуранда 107) (ГПК IV, 162).

В Малкинском конном заводе

1964, холоста	от 502 Заряда 50
1965, холоста	от т. ж.
1966, гн. к.	от 617 Ансамбля 21
1967, вор. ж.	от 495 Дробовика 26
1968, гн. к. 47	от 0188 Индекса 205
1969, т.-гн. к. 55	от 617 Ансамбля 21
1970, гн. к.	от 563 Диалога 10
1971, т.-гн. к. 30	от 0261 Арбича 25
1972, гн. ж.	от 563 Диалога 10
1973, т.-гн. к. 40	от 564 Дирсанта 37
1974, гн. к. 31	от т. ж.
1975, гн. к. 53	от 566 Дозора 2
1976, холоста	от т. ж.
1977, холоста	от т. ж.
1978, гн. ж. 35	от т. ж.
1979, гн. к. 4465 Декада 69	от 562 Дженала 29
1980, холоста	от 0261 Арбича 25

3687 ДИКАЯ БАРА 22, кар., 1959 г. (348 Дубочек — 1320 Бандероль) (ГПК IV, 162).
В Карачаевском конном заводе

1964, т.-гн. к. Болду 28	от 297 Блиндажа
1965, вор. к. 130	от 505 Зураба
1966, холоста	от т. ж.
1967, гн. к. 114	от т. ж.
1968, гн. к. 123	от т. ж.
1969, т.-гн. ж. Лад 49	от 0248 Ладана
1970, рыж. ж. 114	от т. ж.
1971, т.-гн. ж. 25	от 617 Ансамбля
1972, т.-гн. ж. 32	от 462 Арбича
1973, вор. ж. 36	от т. ж.
1974, гн. к. Адриатика 90	от т. ж.
1975, гн. ж. 28	от т. ж.
1976, холоста	от т. ж.
1977, холоста	от 700 Звездочета
1978, гн. к. Зебронда 73	от т. ж.
1979, гн. ж. 100	от т. ж.

3691 ДИНАСТИЯ 35, гн., 1960 г. (0235 Дар — 3384 Армада) (ГПК IV, 163).
В Малкинском конном заводе

1964, гн. ж.	от 502 Заряда
1965, холоста	от т. ж.
1966, гн. ж.	от т. ж.
1967, рыж. к. Рекордистка 16	от ч/в Радовида
1968, т.-гн. ж. Фаталист 18	от 0272 Бриза
1969, рыж. к. 7	от ч/в 2959 Брянска
1970, рыж. ж.	от в пр. ч/в 1948 Гастролера
1971, рыж. к. 9	от в пр. ч/в 3282 Гидропона
1972, гн. ж. Гиндукуш 7	от т. ж.
1973, гн. ж. 7	от т. ж.
1974, т.-гн. к. 15	от т. ж.
1975, гн. ж. 25	от т. ж.
1976, гн. к. 7	от т. ж.
1977, рыж. к. 20	от в пр. ч/в 3221 Батиста

3695 ДИСПОЗИЦИЯ 36, гн., 1960 г. (0235 Дар 70 — 3859 Зорька 97) (ГПК IV, 164).
В Малкинском конном заводе

1964, вор. к. 34	от 502 Заряда 50
1965, гн. к. 4427 Ариадна 43	от 617 Ансамбля 21
1966, гн. к.	от т. ж.
1967, холоста	от т. ж.
1968, гн. к. 34	от т. ж.
1969, гн. ж. 30	от т. ж.
1970, гн. ж.	от 0292 Измерителя 91
1971, гн. к. 44	от т. ж.
1972, гн. к. 62	от 584 Памира
1973, гн. к. 30	от 0324 Регистра 43
1974, гн. ж. 54	от 596 Фарона 45
1975, холоста	от 0261 Арбича 25

3704 ДОБРАЯ 14, вор., 1958 г. (340 Добрый — 0841 Бомба) (ГПК IV, 166).
В Малкинском конном заводе

1964, холоста	от ч/в Радовида
1965, гн. к. Леда 25	от в пр. 0910 Ливня
1966, т.-гн. к.	от 617 Ансамбля
1967, гн. ж. 18	от т. ж.
1968, вор. ж. Фактор 23	от в пр. ч/в 1610 Фибрина
1969, вор. ж. 24	от 0272 Бриза
1970, т.-гн. ж. 601 Фиорд 14	от 0596 Фарона 45
1971, вор. к. 24	от т. ж.
1972, гн. ж. 31	от 0309 Лабиринта
1973, гн. ж. 58	от 0324 Регистра
1974, гн. ж. 29	от 564 Дирсанта
1975, гн. к. 50	от 0261 Арбича
1976, т.-гн. ж. 38	от т. ж.

3717 **ДОГАДКА 37**, т.-гн., 1958 г. (340 **Добрый 78** — 2493 **Дуранда 107**) (ГПК IV, 170).
В Малкинском конном заводе

1964, кар. к. 39	от 502 Заряда 50
1965, вор. к. Засада 38	от т. ж.
1966, вор. ж.	от т. ж.
1967, гн. ж. 3	от ч/в 2990 Работа
1968, вор. ж. 43	от 0188 Индекса 205
1969, вор. ж. 29	от 596 Фарона 45
1970, гн. к.	от 0292 Измерителя 91
1971, гн. ж. 59	от т. ж.
1972, гн. ж. 58	от т. ж.
1973, гн. к. 39	от 564 Дирсанта 37
1974, гн. к. 45	от 0318 Парада 1
1975, т.-гн. к. 4495 Домбра 42	от 566 Дозора 2
1976, рыж. к. 49	от т. ж.
1977, гн. ж.	от 564 Дирсанта 37
1978, холоста	от 566 Дозора 2

3728 **ДОМБРА 35**, вор., 1957 г. (340 **Добрый** — 3560 **Брынза**) (ГПК IV, 172).
В Карачаевском конном заводе

1964, вор. ж.	от 505 Зураба
1965, гн. к. 77	от т. ж.
1966, т.-гн. ж. 40	от 0188 Индекса
1967, вор. к. 29	от т. ж.
1968, т.-гн. к. Легенда 134	от 0248 Ладана
1969, вор. к. 64	от т. ж.
1970, вор. ж. 121	от т. ж.
1971, св.-гн. ж. 54	от 635 Бодрого
1972, вор. к. Буда 51	от т. ж.
1973, вор. ж. 46	от т. ж.
1974, вор. ж. Дрозд 105	от 495 Дробовика
1975, т.-гн. ж. 102	от т. ж.
1976, т.-гн. к. Дылда 100	от 682 Дуба
1977, холоста	от т. ж.
1978, холоста	от т. ж.
1979, т.-гн. ж. 85	от т. ж.

3731 **ДОРОТЕЯ 159**, т.-гн., 1949 г. (139 **Даржо 226** — 1934 **Тевгушка 58**) (ГПК IV, 173).
В Малкинском конном заводе

1964, гн. к.	от 0235 Дара 70
4492 Долгожданная 44	от 502 Заряда 50
1965, т.-гн. ж. Зодиак 41	от 617 Ансамбля 21
1966, гн. ж.	от т. ж.
1967, гн. к. 35	от 596 Фарона 45
1968, гн. ж.	от т. ж.
1969, холоста	

3739 **ДРАТВА 141**, т.-гн., 1949 г. (**Доброволец 66** — 098 **Актриса**) (ГПК IV, 176).
В Малкинском конном заводе

1964, гн. ж. 36	от 0188 Индекса
1965, т.-гн. ж. Редут 1	от ч/в Радовида
1966, т.-гн. к.	от 502 Заряда
1967, гн. ж. 22	от Бозенфы 52, венг.
1968, холоста	от 0188 Индекса
1969, гн. к. 47	от 0272 Бриза
1970, гн. к.	от 0309 Лабиринта

3741 **ДРИАДА 23**, гн., 1959 г. (348 **Дубочек** — 1537 **Дружба**) (ГПК IV, 176).
В Карачаевском конном заводе

1964, вор. ж. Бедовый 22	от 297 Блиндажа
1965, вор. ж. 39	от т. ж.
1966, гн. ж. Брод 74	от т. ж.
1967, св.-гн. к. 68	от т. ж.
1968, гн. ж. Заряд 94	от 505 Зураба
1969, гн. ж. Запад 105	от 700 Звездочета
1970, гн. ж. 65	от т. ж.
1971, гн. ж. 81	от 702 Зевса
1972, гн. к. 52	от 635 Бодрого
1973, вор. к. Болду 28	от т. ж.

1974, вор. к. 110	от т. ж.
1975, гн. к. 58	от т. ж.
1976, вор. ж. Бюджет 95	от т. ж.
1977, холоста	от т. ж.
1978, кар. к. 50	от 611 Азарта
1979, гн. к. 115	от т. ж.
1980, вор. к. 78	от 635 Бодрого

3747 ДУБИНУШКА 97, т.-гн., 1946 г. (139 Даржо 226—1399 Бедовая 667)
(ГПК IV, 178).

В Малкинском конном заводе

1964, гн. к. 4463 Дездемона 17	от 0235 Дара 70
1965, гн. ж. 52	от т. ж.
1966, гн. к.	от т. ж.
1967, холоста	от в пр. ч/в 1610 Фибрина
1968, т.-гн. к.	от 0273 Бриза 78
1969, гн. ж.	от 596 Фарона 45

3750 ДУБРАВА 120, кар., 1949 г. (136-Далхат—1365 Бодрая) (ГПК IV, 179).

В Малкинском конном заводе

1964, вор. ж. 25	от ч/в Радовида
1965, вор. ж. Зуд 38	от 502 Заряда
1966, т.-гн. ж.	от т. ж.
1967, холоста	от ч/в Радовида
1968, гн. к.	от 584 Памира

3782 ЗАБИЯКА 67, гн., 1957 г. (166 Залог—1367 Боевая) (ГПК IV, 187).

В Карачаевском конном заводе

1964, гн. ж. 98	от 0188 Индекса
1965, гн. к. 31	от 0315 Лиходея
1966, гн. к. 38	от 0251 Леса
1967, гн. к. Лазурь 45	от 0315 Лиходея
1968, гн. к. Измена 31	от 0292 Измерителя
1969, гн. к. Лазейка 104	от 0315 Лиходея
1970, гн. к. Лактоза 131	от 0251 Леса
1971, гн. к. 118	от 0248 Ладана
1972, гн. к. Линза 80	от т. ж.
1973, холоста	от т. ж.
1974, гн. к. 134	от т. ж.
1975, св.-гн. ж. Арзау 30	от 0260 Арбитра
1976, гн. к. Безымянная 94	от 635 Бодрого
1977, св.-гн. к. 50	от 611 Азарта
1978, св.-гн. к. 112	от т. ж.

3797 ЗАДРАЙКА 31, гн., 1959 г. (166 Залог—3738 Драма) (ГПК IV, 190).

В Карачаевском конном заводе

1964, т.-гн. ж. 5	от 462 Арбича
1965, вор. к. 63	от 348 Дубочка
1966, т.-гн. ж. 62	от 462 Арбича
1967, гн. к. Амброзия 56	от т. ж.
1968, т.-гн. к. 121	от 505 Зураба
1969, т.-гн. к. Диеза 95	от 495 Дробовика
1970, вор. ж. 46	от 635 Бодрого
1971, св.-гн. ж. Азарт 34	от 462 Арбича
1972, гн. ж. 35	от т. ж.
1973, т.-гн. к. Азия 39	от т. ж.
1974, гн. ж. 121	от 700 Звездочета
1975, т.-гн. ж. 94	от 495 Дробовика
1976, кар. ж. Дозор 111	от 682 Дуба
1977, гн. ж. 98	от т. ж.
1978, св.-гн. к. 74	от 700 Звездочета
1979, гн. ж. 101	от т. ж.
1980, гн. к. 123	от 617 Ансамбля

3809 **ЗАМАШКА 167**, гн., 1948 г. (352 Задор — Музыка 37) (ГПК IV, 193).
В Малкинском конном заводе

1964, гн. к. 37	от 0235 Дара
1965, гн. ж. Девиз 42	от т. ж.
1966, гн. ж.	от т. ж.
1967, т.-гн. к. 33	от 502 Заряда
1968, рыж. к.	от 584 Памира

3825 **ЗАСЕКА 19**, гн., 1949 г. (167 Залуко 76 — 1444 Георгина 18) (ГПК IV, 196).
В Малкинском конном заводе

1964, гн. к. 4488 Дозорная 18	от 0235 Дара 70
1965, гн. ж. Девиз 25	от т. ж.
1966, гн. ж.	от т. ж.
1967, гн. к. 28	от 502 Заряда 50
1968, холоста	от 596 Фарона 45
1969, гн. ж.	от 617 Ансамбля 21

3843 **ЗИДАН 32**, гн., 1959 г. (505 Зураб 172 — 0599 Династия 145) (ГПК IV, 200).
В Малкинском конном заводе

1964, кар. к. 23	от 0235 Дара 70
1965, гн. к. Дели 17	от т. ж.
1966, гн. к. 4486 Доза 10	от т. ж.
1967, холоста	от 0272 Бриза 78
1968, гн. к. 50	от 584 Памира
1969, гн. ж. 54	от 617 Ансамбля 21
1970, т.-гн. к.	от 0292 Измерителя 91
1971, гн. ж. 546 Азау 63	от 0261 Арбича 25
1972, гн. ж. 42	от 0309 Лабиринта
1973, гн. ж. 40	от 0324 Регистра 43
1974, гн. ж. 45	от т. ж.
1975, кар. ж. 74	от т. ж.

3859 **ЗОРЬКА 97**, гн., 1950 г. (167 Залуко 76 — 1835 Обойма 73) (ГПК IV, 204).
В Малкинском конном заводе

1964, гн. к. 12	от 0235 Дара
1965, гн. ж. Размах 43	от ч/в 2990 Работа
1966, гн. к.	от 502 Заряда
1967, гн. к. 15	от Базенфы 52, венг.
1968, гн. ж. 39	от 596 Фарона
1969, холоста	от т. ж.
1970, гн. к.	от 584 Памира
1971, холоста	от 0309 Лабиринта

4024 **ЛИРА 126**, вор., 1956 г. (0197 Лубок — 1238 Азбука) (ГПК IV, 239).
В Малкинском конном заводе

1964, холоста	от в пр. ч/в 957 Телевизора
1965, холоста	от т. ж.
1966, вор. ж.	от в пр. 0910 Ливня
1967, гн. ж. 10	от 0272 Бриза
1968, вор. к. Флейта 15	от в пр. ч/в 1610 Фибрина
1969, рыж. ж. 21	от т. ж.
1970, вор. ж.	от 0292 Измерителя
1971, вор. к. 15	от т. ж.
1972, т.-гн. к. 43	от т. ж.
1973, т.-гн. ж. 60	от 564 Дирсанта
1974, вор. к. 51	от 0324 Регистра
1975, гн. ж. 37	от 0318 Парада

0137 **БЕРЕСТА 80**, св.-гн., 1944 г. (Бенуар 136 — 0417 Трильби) (ГПК II, 323).
В Малкинском конном заводе

1964, гн. к. 15	от ч/в 2990 Работа
1965, гн. ж. Ребус 43	от т. ж.
1966, гн. к.	от в пр. 0910 Ливня

0528 БИТВА 73, т.-гн., 1946 г. (117 Бук — 0403 Тата) (ГПК III, 369).
В Малкинском конном заводе

1964, холоста	от ч/в Радовида
1965, вор. к. Зубровка 24	от 502 Заряда
1966, вор. к.	от т. ж.
1967, холоста	от т. ж.
1968, т.-гн. к.	от 0188 Индекс
1969, вор. ж.	от т. ж.

0530 БЛЕСТКА 137, гн., 1946 г. (104 Бендер — 0379 Симметрия) (ГПК III, 370).
В Малкинском конном заводе

1964, т.-гн. к. 9	от в пр. ч/в 2547 Бутона
1965, гн. ж. Дебют 51	от 0235 Дара
1966, холоста	от в пр. ч/в 1610 Фибрина
1967, холоста	от ч/в 2990 Робота
1968, гн. ж. Флот 30	от 596 Фарона
1969, вор. ж. 22	от 0272 Бриза
1970, св.-гн. ж.	от 0292 Измерителя

0538 БУКОВИНА 31, гн., 1946 г. (117 Бук — Непогода 199) (ГПК III, 372).
В Малкинском конном заводе

1964, вор. к. 31	от 0235 Дара
1965, т.-гн. к. Рубка 8	от ч/в Радовида
1966, гн. ж.	от т. ж.
1967, т.-гн. к. 1	от т. ж.
1968, т.-гн. к.	от 0272 Бриза

0606 ДОЛЯ 118, т.-гн., 1946 (092 Диплом — 0280 Лиана) (ГПК III, 385).
В Малкинском конном заводе

1964, холоста	от ч/в Радовида
1965, гн. ж. Родан 3	от т. ж.
1966, т.-гн. ж.	от т. ж.
1967, т.-гн. ж. 30	от 0272 Бриза
1968, холоста	от т. ж.
1969, т.-гн. к.	от т. ж.

0609 ДОХОДНАЯ 25, кар., 1944 г. (Доклад 274 — 0462 Хроника) (ГПК III, 386).
В Малкинском конном заводе

1964, холоста	от ч/в 2990 Робота
1965, гн. к. Руда 19	от т. ж.
1966, т.-гн. ж.	от т. ж.

0822 АИДА 36, гн., 1958 г. (0149 Ахтыр — Дублерша 79) (ГПК IV, 330).
В Малкинском конном заводе

1964, холоста	от 502 Заряда
1965, т.-гн. к. Знайка 35	от т. ж.
1966, гн. ж.	от т. ж.
1967, холоста	от т. ж.
1968, гн. ж. 50	от 596 Фарона
1969, т.-гн. к. 52	от 0272 Бриза
1970, гн. ж.	от 584 Памира
1971, гн. к. 13	от 563 Диалога
1972, гн. к. 13	от 0309 Лабиринта
1973, гн. ж.	от 563 Диалога
1974, гн. к. 60	от 0261 Арбича
1975, гн. к. 32	от т. ж.
1976, св.-гн. ж. 18	от т. ж.
1977, холоста	от т. ж.

0823 АКВАРЕЛЬ 46, т.-гн., 1960 г. (0149 Ахтыр — Воля 124) (ГПК IV, 330).
В Малкинском конном заводе

1964, т.-гн. к. Запонка 13	от 502 Заряда
1965, гн. ж. Азарг 23	от 617 Ансамбля
1966, гн. ж.	от 502 Заряда
1967, гн. к. 21	от т. ж.

0872 ИВОЛГА 47, вор., 1958 г. (0188 Индекс — 0986 Легопись) (ГПК IV, 344).
В Карачаевском конном заводе

1964, холоста	от 0248 Ладана
1965, т.-гн. к. 25	от в пр. ч/в 2566 Фрегата
1966, вор. ж. 97	от 495 Дробовика
1967, кар. ж. Бриг 8	от в пр. ч/в 892 Бинома
1968, вор. ж. Сирокко 15	от в пр. ч/в 2474 Саксаула
1969, т.-гн. к. Сибирь 8	от т. ж.
1970, вор. ж. Сигнал 11	от т. ж.
1971, вор. к. Фантазия 10	от ч/в 3040 Фельетона
1972, вор. к. Свирель 22	от в пр. ч/в 2474 Саксаула
1973, вор. к. Сирень 10	от т. ж.
1974, гн. к. 36	от 0281 Гиганта
1975, вор. к. 7	от в пр. ч/в 2474 Саксаула
1976, вор. ж. Скиф 13	от т. ж.
1977, вор. ж. 12	от т. ж.
1978, холоста	от в пр. ч/в 892 Бинома
1979, т.-гн. к. 5	от т. ж.

0875 ИГАРКА 58, т.-гн., 1958 г. (0188 Индекс — Газель 115) (ГПК IV, 345).
В Малкинском конном заводе

1964, гн. ж. 38	от 502 Заряда
1965, вор. ж. Рислинг 7	от ч/в Радовиды
1966, гн. к.	от в пр. ч/в 957 Телевизора
1967, гн. ж. 6	от 0272 Бриза
1968, т.-гн. к.	от в пр. ч/в 1610 Фибрина

0884 ИДИЛЛИЯ 43, т.-гн., 1958 г. (0188 Индекс — 0960 Ладья) (ГПК IV, 347).
В Малкинском конном заводе

1964, гн. к. 11	от 502 Заряда
1965, холоста	от т. ж.
1966, гн. к. Реликвия 29	от ч/в 2990 Робота
1967, гн. ж. Абрек 4	от ч/в 2192 Аргонавта
1968, гн. к. Ралсодия 22	от ч/в 2990 Робота
1969, гн. к. 13	от ч/в 2959 Брянска
1970, гн. к.	от в пр. ч/в 1948 Гастролера
1971, холоста	от в пр. ч/в 3282 Гидропона
1972, гн. к. 18	от 596 Фарона
1973, гн. ж. 19	от 0324 Регистра

0885 ИДИЛЛИЯ 43, гн., 1960 г. (0188 Индекс — Лебедка 189) (ГПК IV, 347).
В Малкинском конном заводе

1964, вор. к. 47	от 502 Заряда
1965, гн. ж. 17	от ч/в 2990 Робота
1966, гн. ж.	от в пр. ч/в 957 Телевизора
1967, холоста	от 617 Ансамбля
1968, т.-гн. к. Резвая 18	от ч/в 2990 Робота
1969, гн. ж. 4	от ч/в 2959 Брянска
1970, холоста	от в пр. ч/в 1948 Гастролера
1971, гн. ж. 44	от т. ж.
1972, гн. к. 65	от 596 Фарона
1973, гн. ж. 44	от 0324 Регистра
1974, гн. ж. 44	от т. ж.
1975, гн. к. 60	от т. ж.
1976, холоста	от т. ж.
1977, гн. к. 27	от т. ж.
1978, гн. ж. 37	от 596 Фарона
1979, холоста	от в пр. 3668 Довода
1980, гн. ж.	от 0299 Индикатора
1981, холоста	от т. ж.

0896 ИЗБАЛОВАНАЯ 139, гн., 1954 г. (0185 Измаил — 0137 Береста) (ГПК IV, 351).
В Малкинском конном заводе

1964, холоста	
1965, гн. к. Рифма 34	
1966, холоста	
1967, гн. ж. 14	
1968, гн. к. Ириска 3	от 0188 Индекса

1969, гн. ж. 50
1970, гн. ж.
1971, гн. ж. 53
1972, гн. ж. 59
1973, вор. к. 36
1974, гн. ж. 17

от 564 Дирсанта
от 0324 Регистра

0900 ИЗБУШКА 39, т.-гн., 1958 г. (0188 Индекс — 0137 Береста) (ГПК IV, 352).
В Малкинском конном заводе

1964, холоста
1965, холоста
1966, гн. ж.
1967, т.-гн. ж. 8
1968, т.-гн. к. Регина 17
1969, кар. к. 26
1970, рыж. ж.
1971, гн. к. 18
1972, рыж. ж. 29
1973, гн. к. 33
1974, гн. к. 47
1975, гн. к. 44
1976, вор. к. 53

от 0235 Дара
от т. ж.
от ч/в 2990 Работа
от 0272 Бриза
от ч/в 2988 Регистратора
от в пр. ч/в 1610 Фибрина
от 0292 Измерителя
от 596 Фарона
от т. ж.
от 0324 Регистра
от т. ж.
от т. ж.
от т. ж.

0902 ИЗВИЛИНА 75, вор., 1958 г. (0245 Исполн — 01029 Люлька) (ГПК IV, 352).
В Малкинском конном заводе

1964, холоста
1965, холоста
1966, вор. ж. Реалист 32
1967, вор. к. Фиалка 12
1968, вор. ж. Финиш 14
1969, гн. ж. 10
1970, вор. ж.
1971, гн. ж. 19
1972, кар. ж. Горец 24
1973, вор. к. 14
1974, гн. к. Гамма 4

от ч/в Радовида
от т. ж.
от т. ж.
от в пр. ч/в 1610 Фибрина
от т. ж.
от в пр. ч/в 2499 Слеша
от в пр. ч/в 1948 Гастролера
от в пр. ч/в 3282 Гидропона
от т. ж.
от т. ж.
от т. ж.

0918 ИМАЛКА 17, вор., 1959 г. (0188 Индекс — 0985 Лестная) (ГПК IV, 356).
В Малкинском конном заводе

1964, холоста
1965, т.-гн. ж. Рикшет 33
1966, гн. ж. Регистр 43
1967, вор. ж. Реванш 13
1968, вор. ж. Фаридон 19
1969, вор. к. 5
1970, гн. ж. 18
1971, т.-гн. ж. 12
1972, гн. к. Гурия 3

от ч/в 2990 Работа
от ч/в Радовида
от ч/в 2990 Работа
от ч/в Радовида
от в пр. ч/в 1610 Фибрина
от в пр. ч/в 2499 Слеша
от в пр. ч/в 1948 Гастролера
от т. ж.
от т. ж.

0922 ИМБИЦИЯ 165, т.-гн., 1956 г. (ч/в 1658 Историк — 3422 Бадочка) (ГПК IV, 357).
В Малкинском конном заводе

1964, вор. ж. 20
1965, гн. ж. Лиман 18
1966, холоста
1967, холоста
1968, гн. ж.

от 502 Заряда
от в пр. 0910 Ливня
от т. ж.
от 617 Ансамбля
от т. ж.

0924 ИНДИАНА 68, гн., 1957 г. (ч/в 1658 Историк — 1491 Дешевка) (ГПК IV, 358).
В Малкинском конном заводе

1964, гн. к. 10
1965, т.-гн. ж. Финал 4
1966, холоста
1967, т.-рыж. к. Ракета 15
1968, т.-гн. ж. Финал 12
1969, рыж. к. 15
1970, рыж. ж.
1971, гн. ж. 10
1972, гн. ж. Георгин 10
1973, гн. ж. 23

от в пр. ч/в 2547 Бутона
от в пр. ч/в 1610 Фибрина
от в пр. ч/в 957 Телевизора
от ч/в 2990 Работа
от в пр. ч/в 1610 Фибрина
от ч/в 2959 Брянска
от в пр. ч/в 1948 Гастролера
от в пр. ч/в 3282 Гидропона
от т. ж.
от в пр. ч/в 3008 Порт-Суэца

0937 ИСТОРИЯ 43, гн., 1959 г. (ч/в 1658 Историк — 3090 Тетива) (ГПК IV, 362).
В Карачаевском конном заводе

1964, гн. к. 113	от 0251 Леса
1965, гн. ж. Гитарист 9	от ч/в 2962 Гаража
1966, гн. к. 2	от в пр. ч/в 1758 Арифметика
1967, гн. к. Сивка 14	от в пр. ч/в 2474 Саксаула
1968, т.-гн. к. Бестия 24	от 0269 Бережного
1969, кар. ж. 90	от 517 Крона
1970, гн. к. Бирюсина 5	от в пр. ч/в 892 Бинома
1971, гн. к. Сирень 19	от в пр. ч/в 2474 Саксаула
1972, рыж. к. Фиалка 12	от ч/в 3040 Фельетона
1973, гн. к. 34	от 0281 Гиганта
1974, гн. к. 105	от Златополя, русск. рыс.
1975, т.-гн. ж. Дефис 9	от в пр. ч/в 2906 Дигора
1976, т.-гн. к. Дифа 6	от т. ж.
1977, гн. к. 2	от т. ж.
1978, холоста	от т. ж.
1979, гн. к.	от т. ж.

0949 ЛАБЕЛИЯ 149, вор., 1955 г. (0111 Лувр — 0985 Лестная) (ГПК IV, 365).
В Карачаевском конном заводе

1964, вор. ж. 95	от 0188 Индекса
1965, вор. к. 23	от ч/в 2962 Гаража
1966, кар. к. Слава 20	от в пр. ч/в 2474 Саксаула
1967, т.-гн. ж. Алмаз 2	от в пр. ч/в 1758 Арифметика
1968, гн. ж. Лозунг 26	от 0315 Лнходоя
1969, гн. к. 80	от 0291 Избача
1970, вор. к. Баталия 29	от 0269 Бережного
1971, гн. ж. 9	от в пр. ч/в 2906 Дигора
1972, т.-гн. ж. 1	от в пр. ч/в 1725 Айгира
1973, вор. к. 18	от в пр. ч/в 1474 Смарагда
1974, гн. ж. 118	от 702 Зевса
1975, вор. ж. Склеп 24	от в пр. ч/в 1474 Смарагда
1976, вор. ж. 36	от 0295 Ила

0952 ЛАВАНДА 89, вор., 1960 г. (0111 Лувр — ч/в 1725 Амплитуда) (ГПК IV, 366).
В Карачаевском конном заводе

1964, т.-гн. ж. 30	от 462 Арбича
1965, аборт	от 660 Дизеля
1966, гн. к. Дели 91	от т. ж.
1967, гн. ж. 26	от 0251 Леса
1968, холоста	от 0304 Иркутска
1969, вор. к. Имма 89	от т. ж.
1970, вор. ж. Балет 50	от 0269 Бережного
1971, т.-гн. ж. Излом 106	от 0304 Иркутска
1972, гн. к. Илола 91	от т. ж.
1973, т.-гн. ж. Импульс 33	от т. ж.
1974, холоста	от т. ж.
1975, т.-гн. ж. Июль 51	от т. ж.
1976, вор. ж. 24	от т. ж.
1977, вор. к. Ильяма 35	от 0295 Ила
1978, вор. к. 15	от 0304 Иркутска

0951 ЛАВА 8, вор., 1958 г. (0194 Легнион — 3595 Вобла) (ГПК IV, 365).
В Малкинском конном заводе

1964, вор. к. 5	от 502 Заряда
1965, т.-гн. к. Рулада 13	от ч/в Радовиды
1966, гн. к.	от ч/в 2990 Робота
1967, т.-гн. ж. 7	от 617 Ансамбля
1968, т.-гн. к. Рулетка 28	от ч/в 2990 Робота
1969, вор. к.	от в пр. ч/в 1610 Фибрина
1970, гн. к.	от в пр. ч/в 3008 Порт-Суэца
1971, т.-гн. ж. 2	от т. ж.
1972, вор. ж. Павлодар 20	от т. ж.
1973, вор. к. 16	от в пр. ч/в 1948 Гастролера
1974, рыж. ж. Глашатай 12	от т. ж.
1975, вор. ж. 15	от т. ж.
1976, гн. к. 28	от т. ж.

0958 ЛАДОГА 141, т.-гн., 1956 г. (0194 Легион — 01044 Алиса) (ГПК IV, 367).

В Малкинском конном заводе

1964, т.-гн. ж. 4	от 0188 Индекса
1964, кар. к. 28	
1965, кар. к. 37	
1966, гн. ж.	
1967, вор. к. 7	
1968, холоста	
1969, вор. к. 44	
1970, т.-гн. ж.	
1971, вор. к. 21	
1972, гн. к. 45	
1973, гн. ж.	от 564 Дирсанта
1974, холоста	от 0324 Регистра

0960 ЛАДЬЯ 242, вор., 1949 г. (0194 Легион — Дивная 831) (ГПК IV, 368).

В Малкинском конном заводе

1964, вор. ж. 12	от ч/в Радовида
1965, вор. к. Залетка 28	от 502 Заряда
1966, т.-гн. к.	от ч/в 2990 Робота
1967, холоста	от т. ж.
1968, т.-гн. ж. Разлив 6	от ч/в 2988 Регистратора
1969, гн. к. 10	от ч/в 2959 Брянска
1970, т.-гн. к.	от 0292 Измерителя
1971, вор. ж.	от в пр. ч/в 1948 Гастролера

0996 ЛИЛИПУТКА 122, вор., 1954 г. (ч/в 1701 Лукки — 01029 Люлька) (ГПК IV, 378).

В Малкинском конном заводе

1964, холоста	от ч/в Радовида
1965, вор. к. Золка 5	от 502 Заряда
1966, вор. ж. Залп 42	от т. ж.
1967, холоста	от т. ж.
1968, т.-гн. ж. Браслет 20	от 0272 Бриза
1969, вор. ж. 25	от 0188 Индекса
1970, т.-гн. к.	от 0272 Бриза
1971, вор. ж. 35	от 0324 Регистра
1972, вор. ж. Репар 4	от т. ж.

0962 ЛАМПА 134, т.-гн., 1956 г. (0197 Лубок — 0734 Потеха) (ГПК IV, 368).

В Малкинском конном заводе

1964, холоста	от ч/в Радовида
1965, холоста	от т. ж.
1966, т.-гн. к. Реклама 27	от ч/в 2990 Робота
1967, холоста	от ч/в 3031 Пандофелла
1968, рыж. ж. Рефлекс 9	от ч/в 2990 Робота
1969, т.-гн. ж. 2	от ч/в 2959 Брянска
1970, т.-гн. к.	от в пр. ч/в 1948 Гастролера
1971, рыж. ж. 2	от т. ж.
1972, кар. к. Лезгинка 9	от в пр. ч/в 3008 Порт-Суэца
1973, т.-гн. к. 4	от т. ж.
1974, кар. к. Пальма 16	от т. ж.

0974 ЛЕБЕДКА 82, вор., 1958 г. (0194 Легион — 0858 Декламация) (ГПК IV, 372).

В Малкинском конном заводе

1964, кар. к. 8	от 502 Заряда
1965, т.-гн. ж. Руль 8	от ч/в Радовида
1966, т.-гн. ж.	от т. ж.
1967, холоста	от в пр. ч/в 1610 Фибрина
1968, т.-гн. к. Розальда 30	от ч/в 2990 Робота
1969, т.-гн. к. 1	от ч/в 2959 Брянска
1970, гн. ж. Галун 13	от в пр. ч/в 1948 Гастролера
1971, гн. ж.	от в пр. ч/в 3282 Гидропона
1972, холоста	от т. ж.
1973, вор. ж. Галоп 11	от т. ж.
1974, холоста	от в пр. ч/в 3008 Порт-Суэца
1975, т.-гн. ж. 11	от т. ж.
1976, т.-гн. ж. Георгин 17	от в пр. ч/в 1948 Гастролера

0999 ЛИМБА 127, гн., 1957 г. (0197 Лубок — 3571 Бумага) (ГПК IV, 379).

В Карачаевском конном заводе

1964, гн. к. 71	от 0188 Индекса
1965, гн. к. 38	от 462 Арбича

1966, холоста
 1967, рыж. ж. **Сигнал 21**
 1968, гн. ж. **Ансамбль 4**
 1969, гн. ж. 115
 1970, холоста
 1971, вор. к. 109
 1972, гн. к. **Изоляция 96**
 1973, гн. ж. 105
 1974, гн. ж. 51
 1975, вор. к. 21
 1976, гн. к. **Локальная 62**
 1977, холоста
 1978, св.-гн. ж. 35
 1979, гн. к. 44

от в пр. ч/в 2474 Саксаула
 от т. ж.
 от в пр. ч/в 1758 Арифметика
 от 505 Зураба
 от 0315 Лиходея
 от т. ж.
 от 0291 Избача
 от 0315 Лиходея
 от т. ж.
 от 0260 Арбитра
 от 0315 Лиходея
 от 0260 Арбитра
 от 0248 Ладана
 от 693 Задора

01009 ЛИСИЧКА 257, гн., 1952 г. (0194 Легион — 0371 Секция) (ГПК IV, 381).
 В Малкинском конном заводе

1964, гн. ж. 29
 1965, т.-гн. к. **Роль 6**
 1966, холоста
 1967, холоста
 1968, гн. ж. 8
 1969, гн. ж.
 1970, гн. ж. 13
 1971, гн. ж. **Геленджик 22**

от ч/в 2990 Работа
 от ч/в Радовида
 от ч/в 2990 Работа
 от 584 Памира
 от 0188 Индекса
 от 0292 Измерителя
 от в пр. ч/в 1948 Гастролера
 от т. ж.

01019 ЛОЛИТА 126, гн., 1954 г. (0111 Лувр — 0262 Лава) (ГПК IV, 384).
 В Малкинском конном заводе

1964, холоста
 1965, т.-гн. ж. **Ролик 19**
 1966, гн. ж.
 1967, холоста
 1968, гн. к. **Реплика 16**
 1969, т.-гн. к. 4
 1970, холоста
 1971, гн. ж. 57

от 502 Заряда
 от ч/в 2990 Работа
 от в пр. ч/в 957 Телевизора
 от ч/в 2990 Работа
 от т. ж.
 от в пр. ч/в 2499 Слеша
 от в пр. ч/в 3008 Порт-Суэца
 от 0324 Регистра

01021 ЛОПАСНЯ 151, т.-гн., 1955 г. (0111 — Лувр — 0370 Секунда) (ГПК IV, 385)..
 В Карачаевском конном заводе

1964, рыж. ж. **Блондин 11**
 1965, рыж. ж. **Бильгич 1**
 1966, рыж. к. **Блондинка 12**
 1967, т.-гн. к. **Булава 14**
 1968, гн. к. **Дуэль 108**
 1969, гн. к. **Илька 30**
 1970, вор. к. **Флейта 10**
 1971, т.-гн. ж. **Эдельвейс 19**
 1972, т.-гн. ж. **Дельфин 6**
 1973, т.-гн. ж. **Дельфин 10**
 1974, т.-гн. к. **Слава 23**
 1975, вор. ж. 126
 1976, гн. ж. **Голубь 35**
 1977, гн. ж. **Илот 34**

от в пр. ч/в 892 Бинома
 от т. ж.
 от т. ж.
 от т. ж.
 от 348 Дубочка
 от 0292 Измерителя
 от в пр. ч/в 2474 Саксаула
 от ч/в 2905 Электромагнита
 от в пр. ч/в 2906 Дигора
 от т. ж.
 от в пр. ч/в 1474 Смарагда
 от 0295 Ила
 от 0277 Гення
 от 0295 Ила

01025 ЛУЭНА 232, т.-гн., 1952 г. (0111 Лувр — 0483 Эскадра) (ГПК IV, 386).
 В Малкинском конном заводе

1964, гн. к. **Рулла 21**
 1965, т.-гн. к. **Форель 3**
 1966, гн. ж. **Рельеф 31**
 1967, гн. к. **Радуга 8**
 1968, т.-гн. ж. **Раскол 8**
 1969, кар. ж. 3
 1970, холоста
 1971, холоста

от ч/в 2990 Работа
 от в пр. ч/в 1610 Фибрина
 от ч/в 2990 Работа
 от ч/в Радовида
 от ч/в 2988 Регистратора
 от ч/в 2939 Брянска
 от в пр. ч/в 1948 Гастролера
 от т. ж.

01055 ТУМБА 255, кар., 1949 г. (Танзор 305 — 0935 Багряная) (ГПК IV, 394).
 В Малкинском конном заводе

1964, гн. ж. 8
 1965, т.-гн. к. 4
 1966, гн. ж.
 1967, холоста
 1968, холоста

от 0235 Дара
 от ч/в Радовида
 от в пр. ч/в 957 Телевизора
 от 0272 Бриза
 от 0188 Индекса

ИЛЛЮСТРАЦИИ

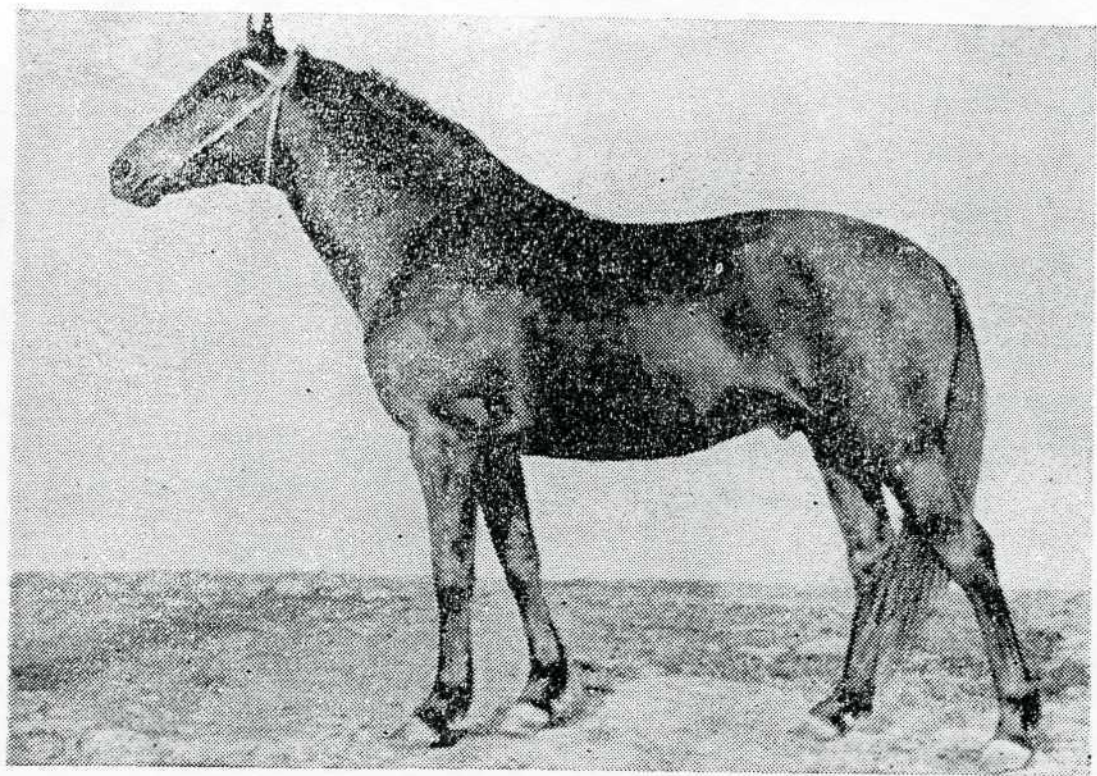

Дженал, гн., 1974 г. р.
от Дирсанта и Фибры

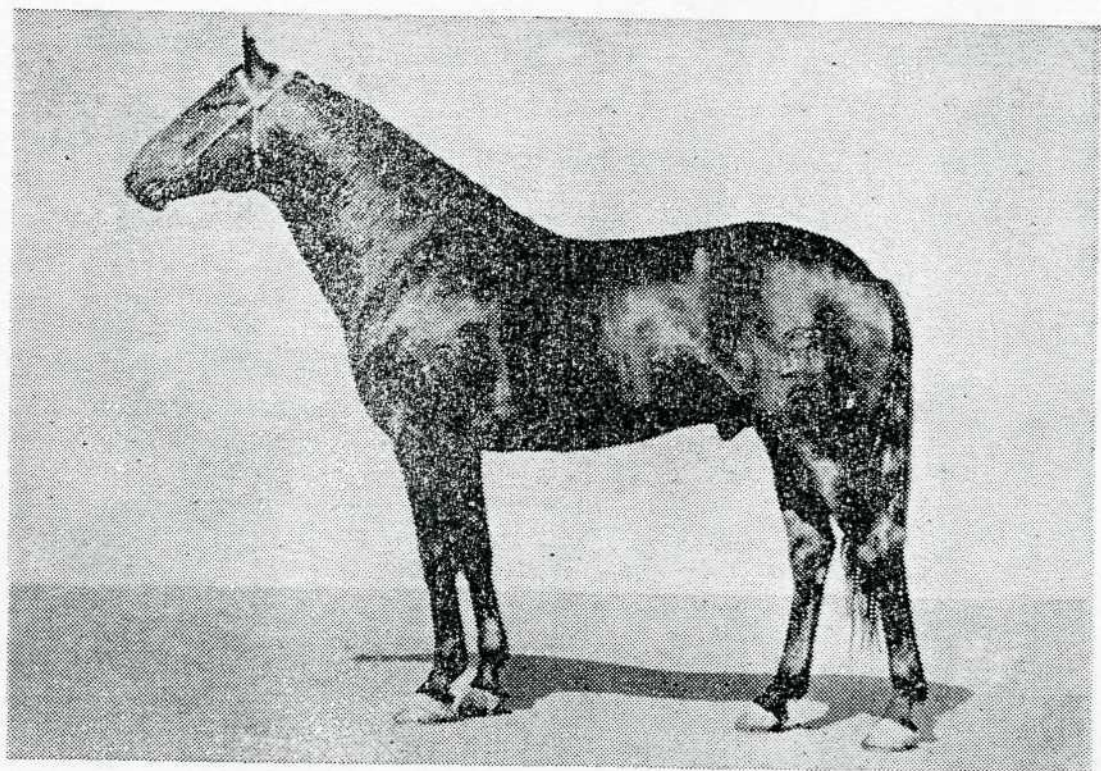

Дар, гн., 1951 г. р.
от Дебата и Ары

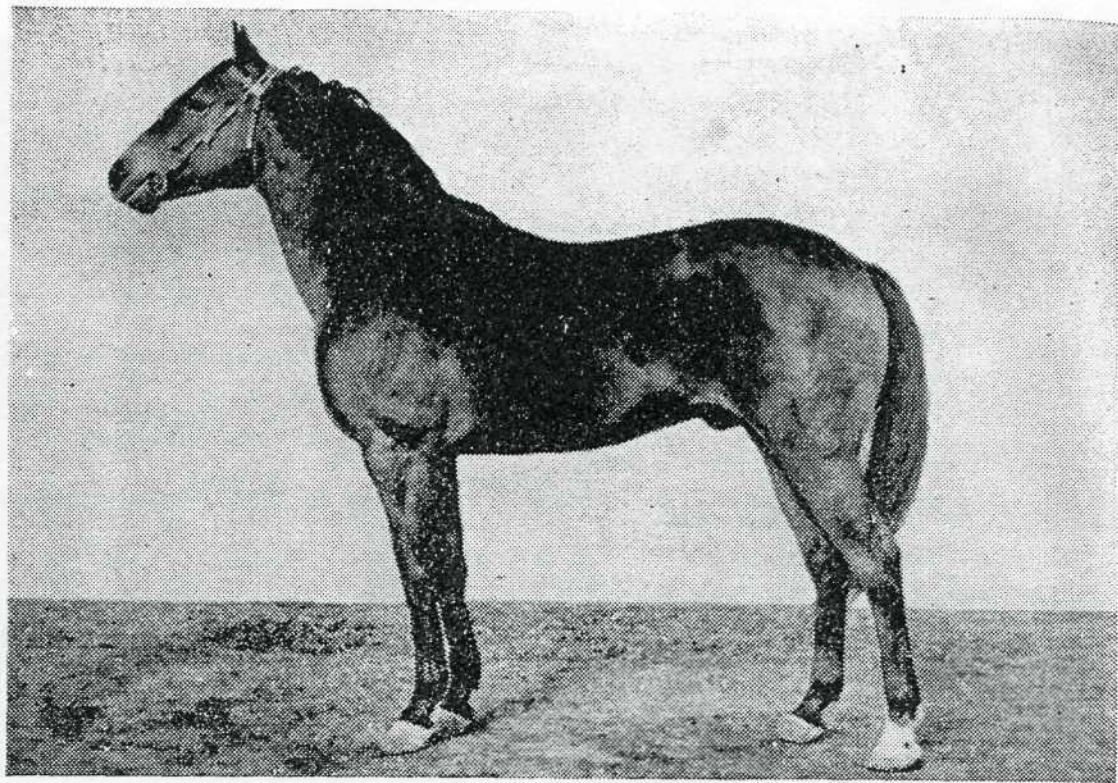

Абрек, гн., 1975 г. р.
от Арбича и Дездемоны



Арбич, гн., 1966 г. р.
от Ансамбля и Истины

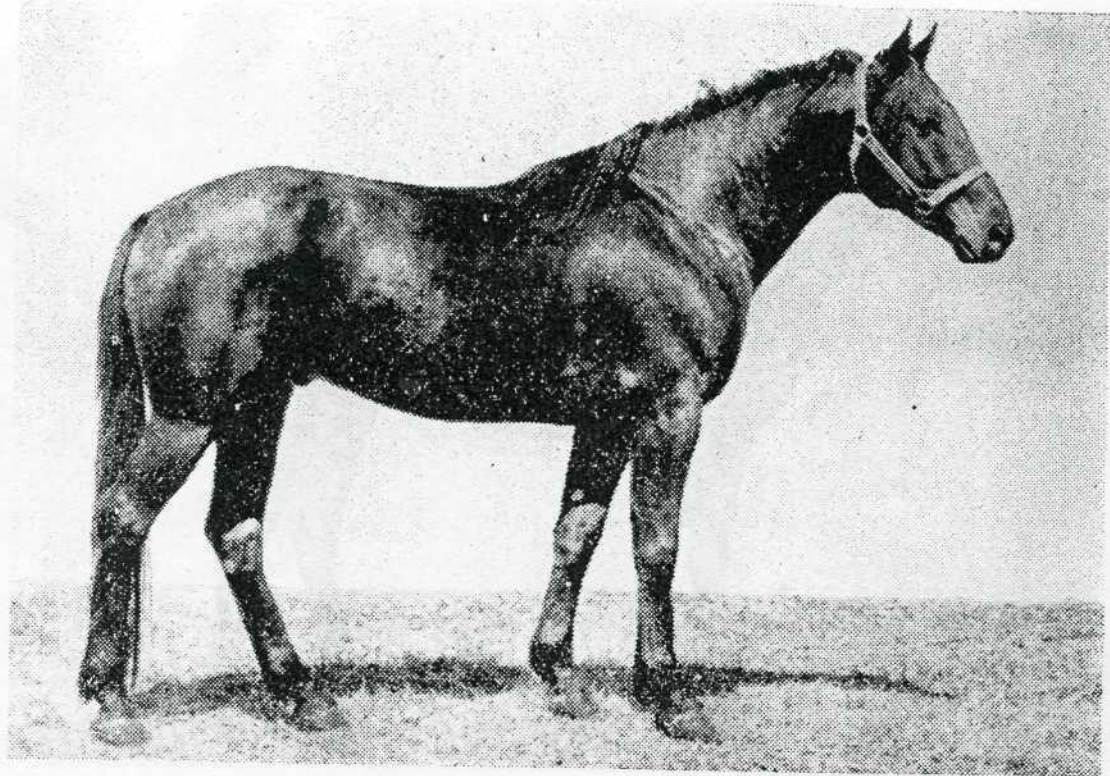

Лад, т.-гн., 1973 г. р.
от Ладана и Дыбы

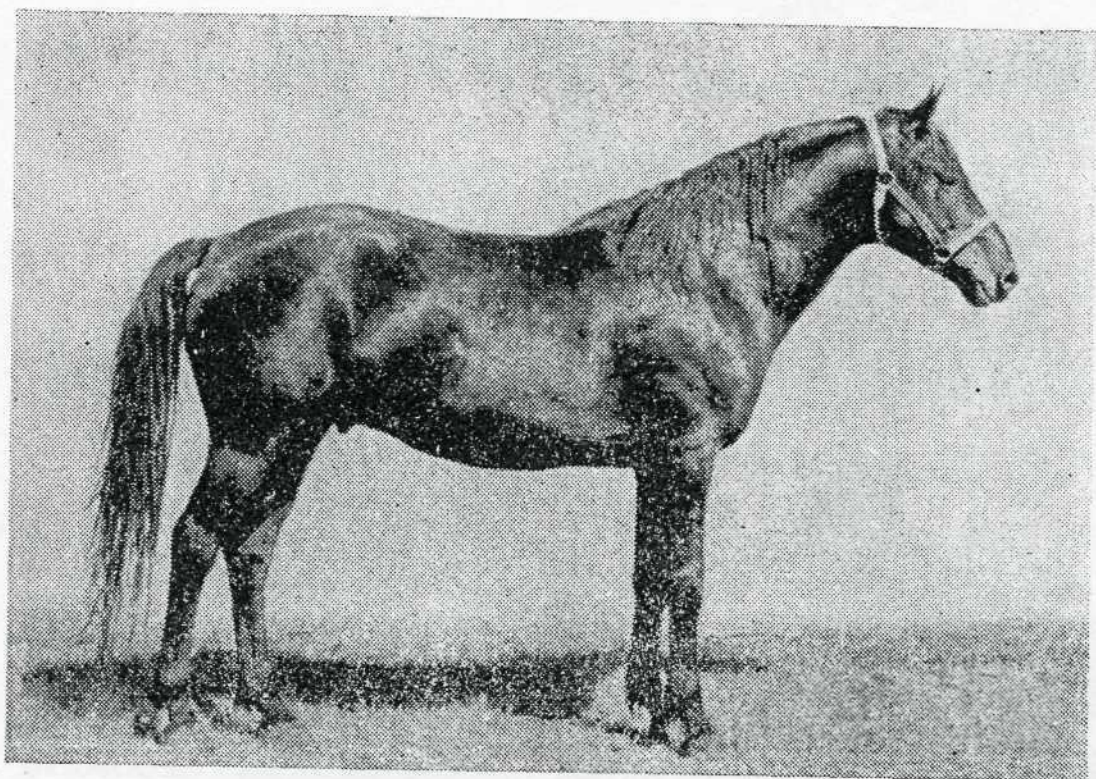

Адресат, т.-гн., 1975 г. р.
от Ансамбля и Джайнет

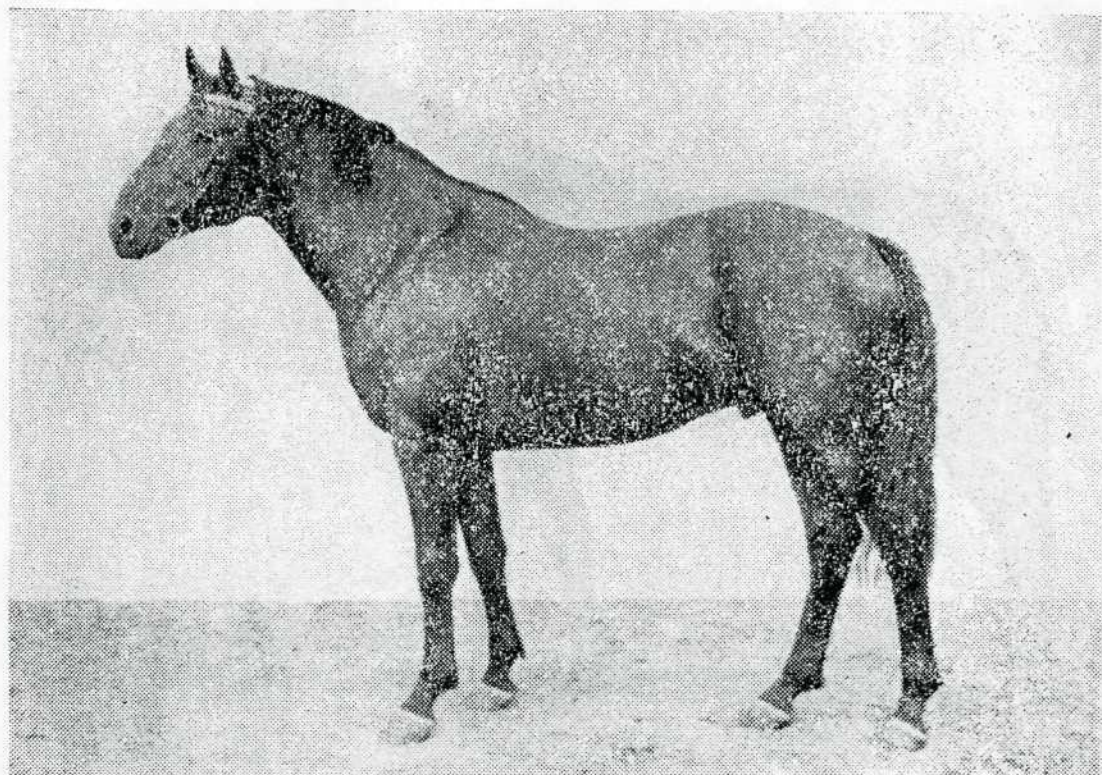

Дерзкий, гн., 1971 г. р.
от Дизеля и Кружевы

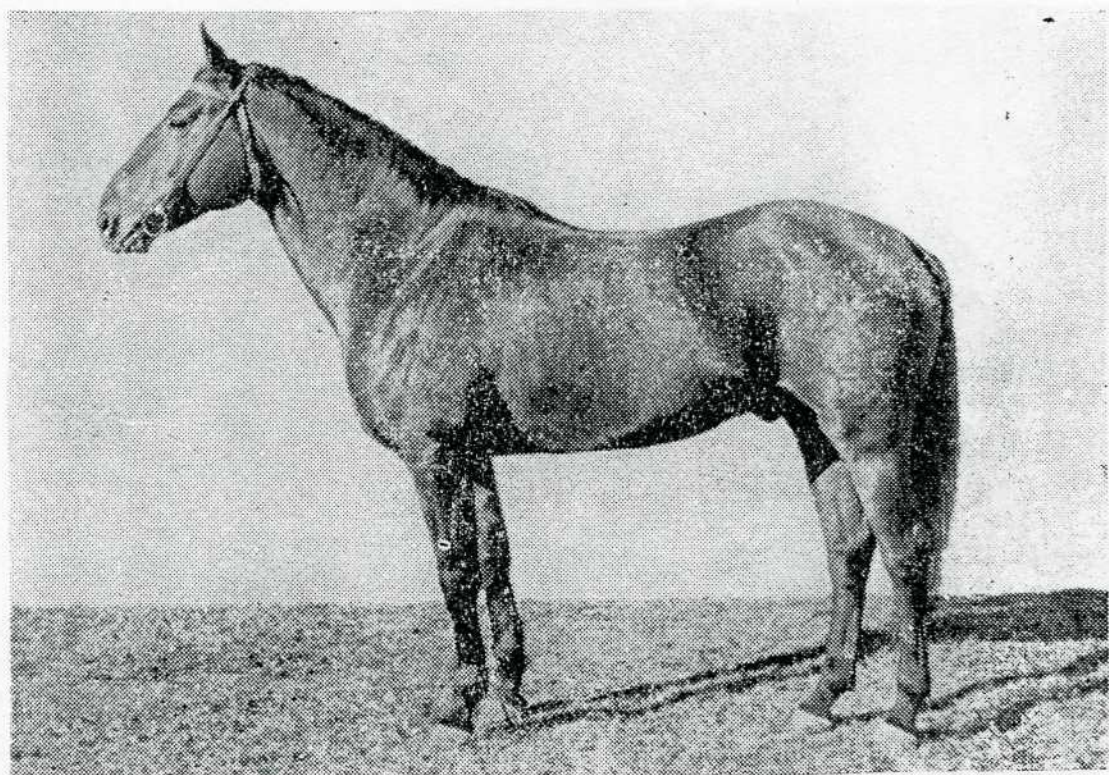

Десант, гн., 1969 г. р.
от Дагира и Игрушки

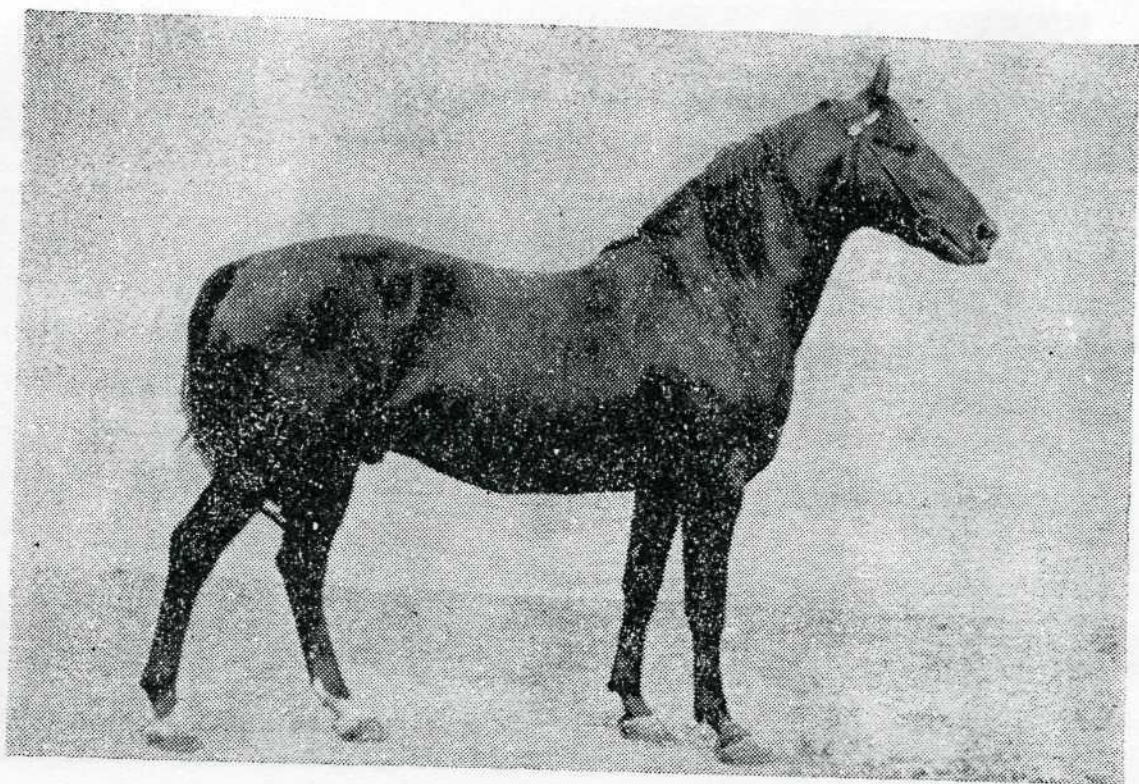

Корд, вор., 1967 г. р.
от Крона и Охры

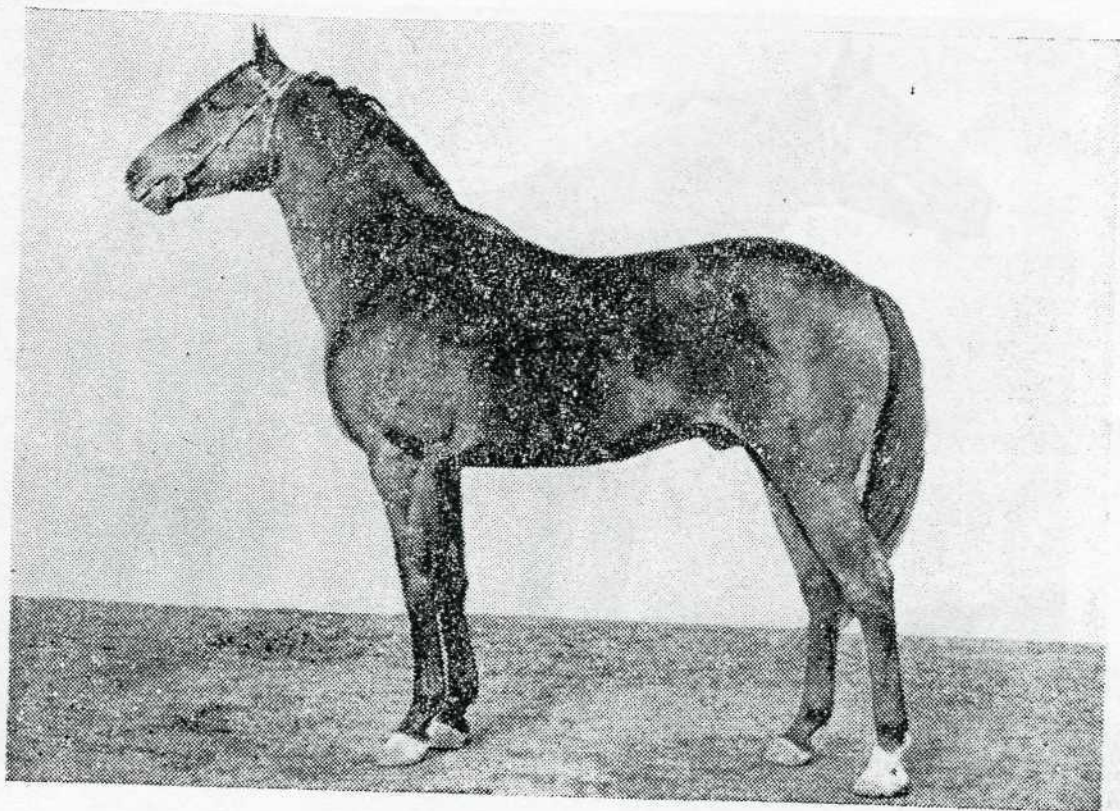

Каракум, вор., 1981 г. р.
от Корда и Капельки

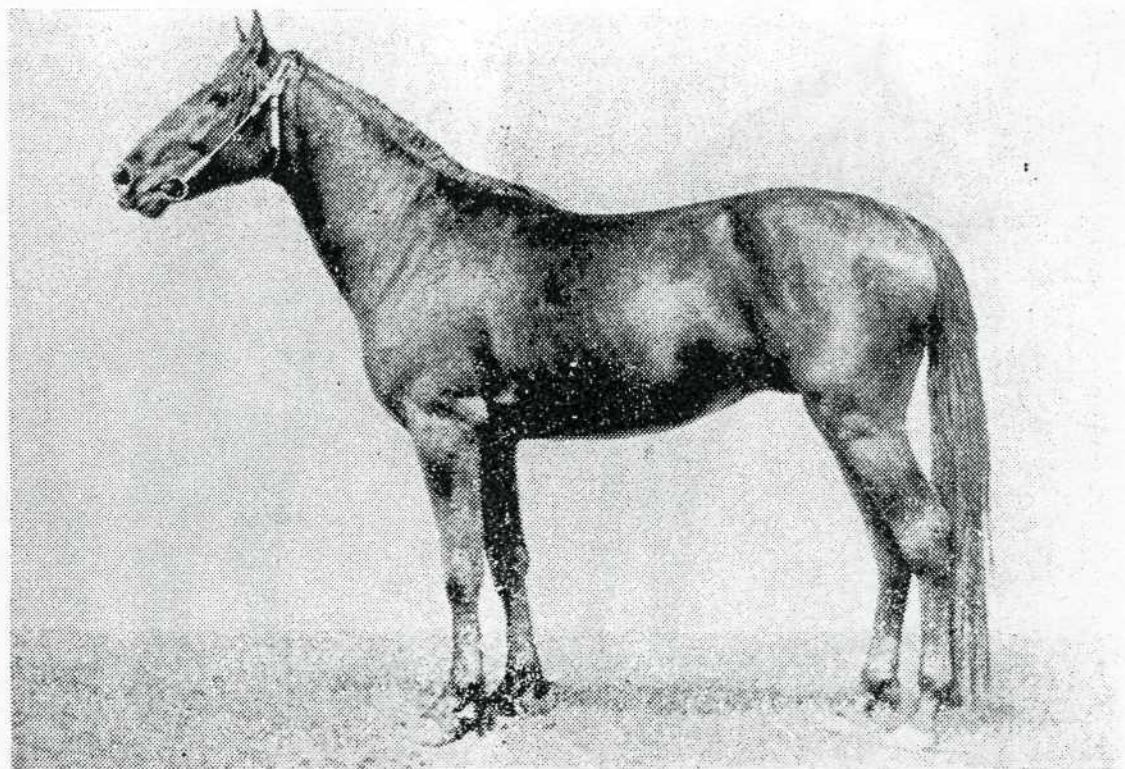

Дуглас, вор., 1977 г. р.
от Доброго и Лазурной

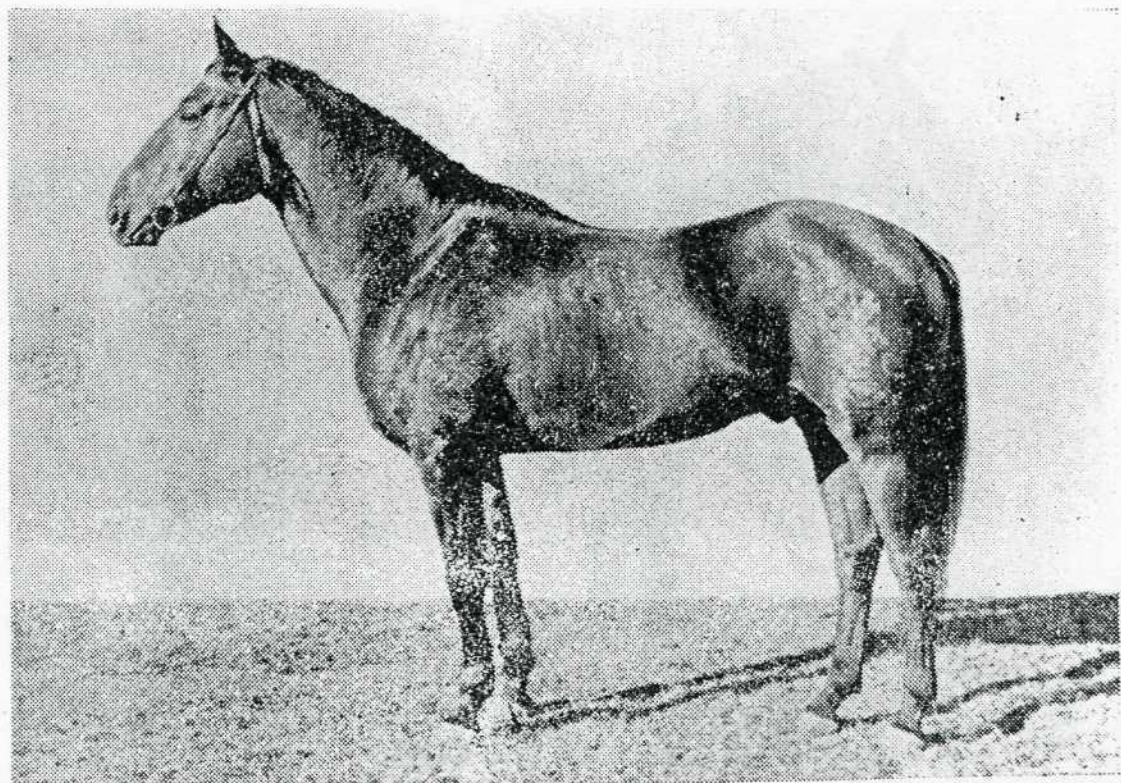

Азарг, гн., 1971 г. р.
от Ансамбля и Задрайки

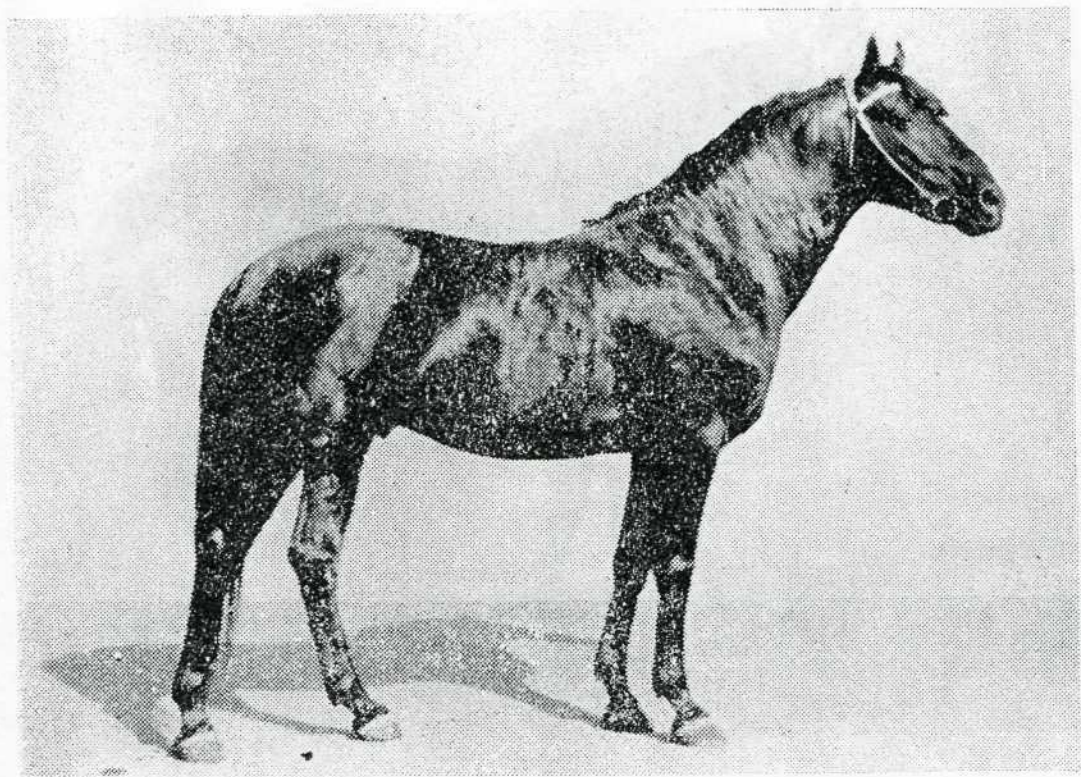

Ледник, вор., 1966 г. р.
от Леса и Дыбы

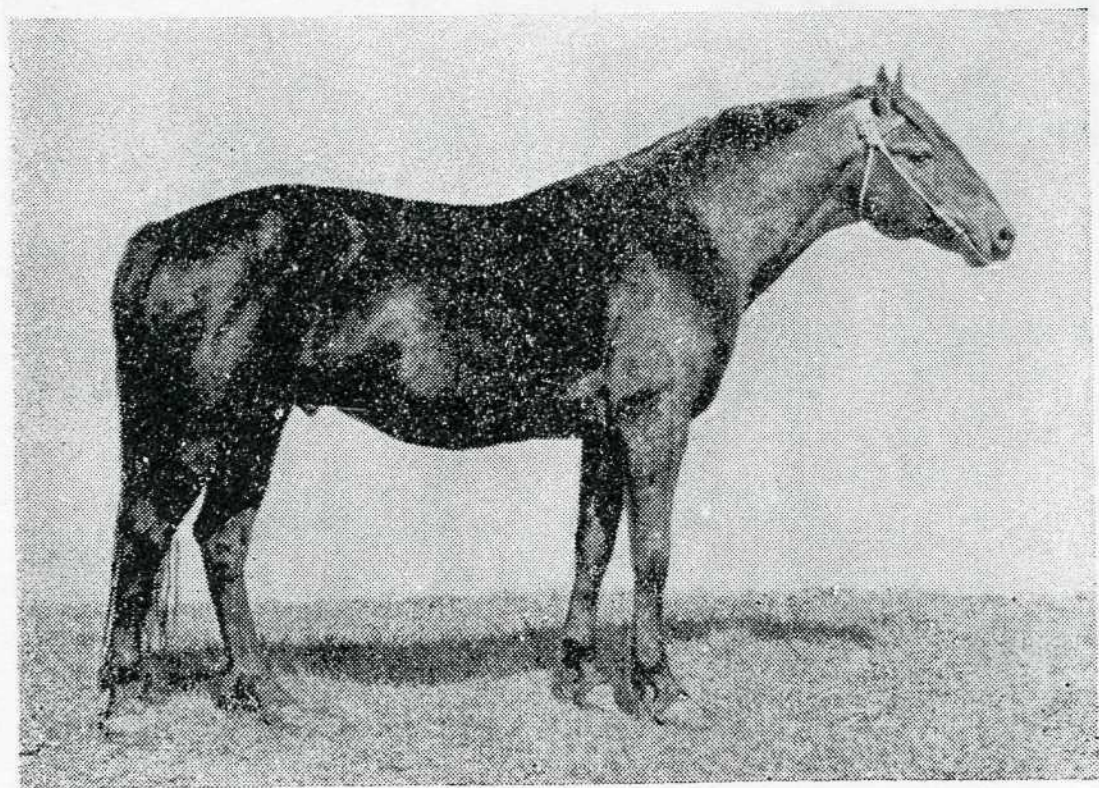

Дуб, т.-гн., 1967 г. р.
от Дубочка и Белладонны



Бодрый, вор., 1965 г. р.
от Блиндажа и Дакгиль

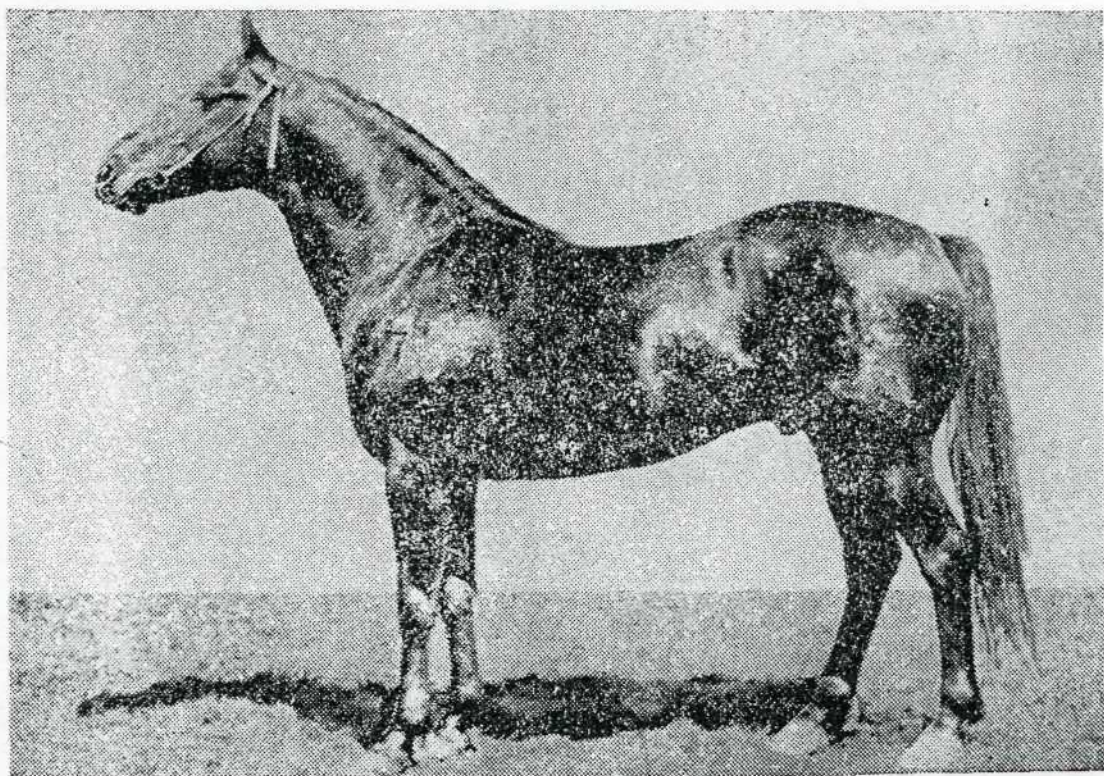

Шлог, вор., 1969 г. р.
от Избача и Думы

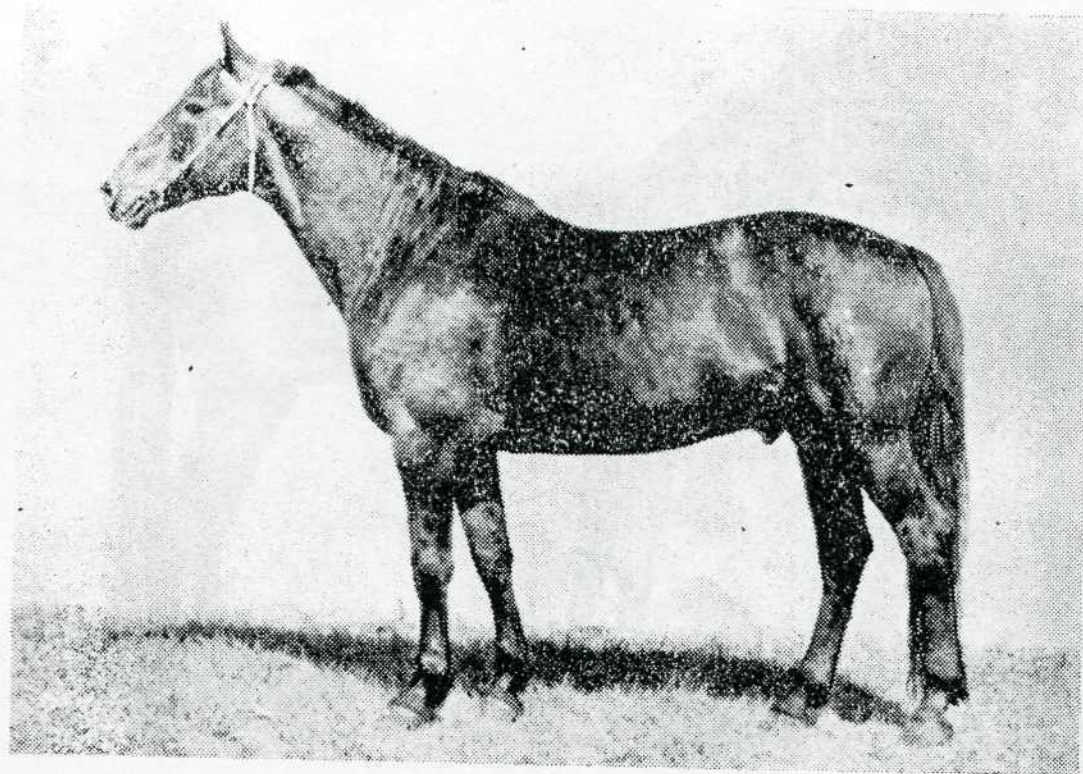

Звездочет, гн., 1964 г. р.
от Зураба и Дастархан

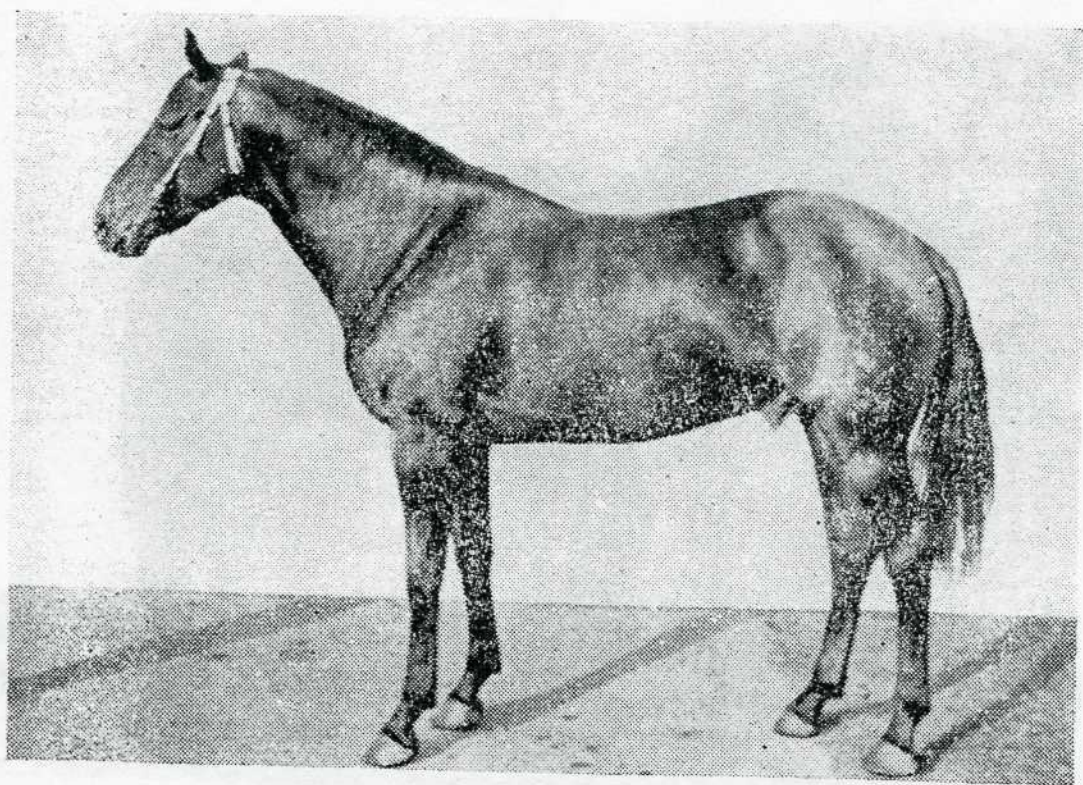

Зевс, т.-гн., 1960 г. р.
от Зураба и Воды

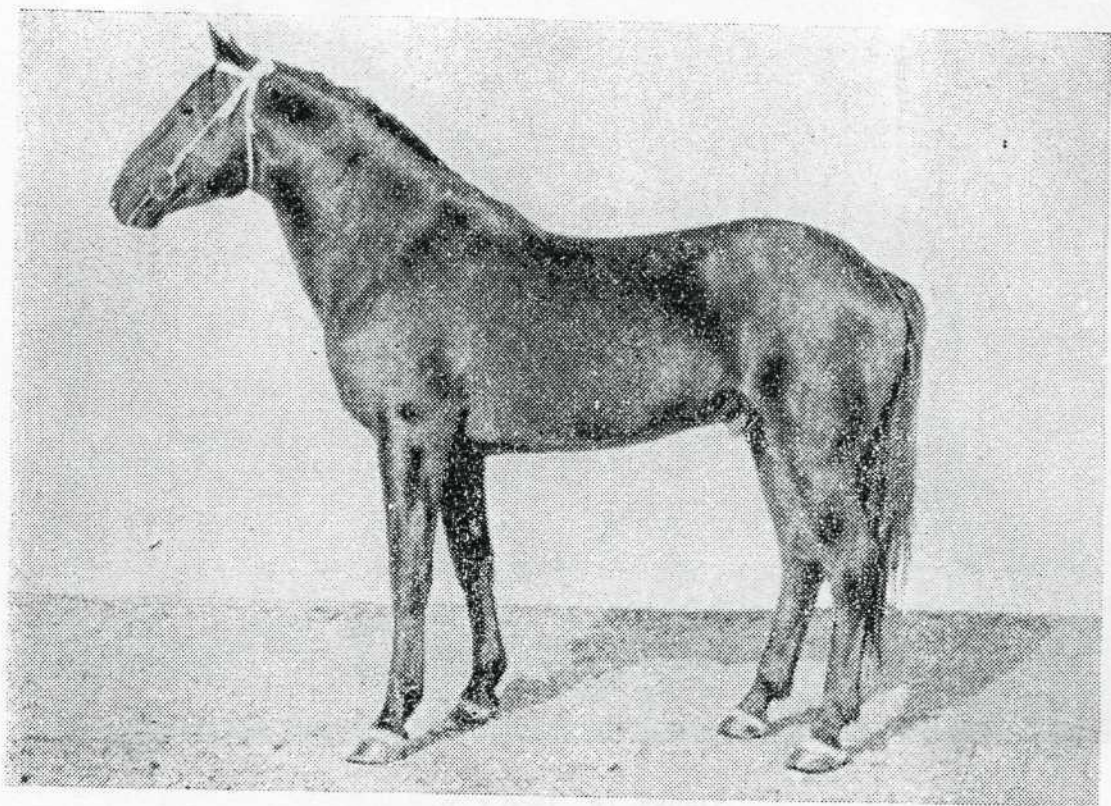

Достойный, вор., 1978 г. р.
от Дружка и Барыни

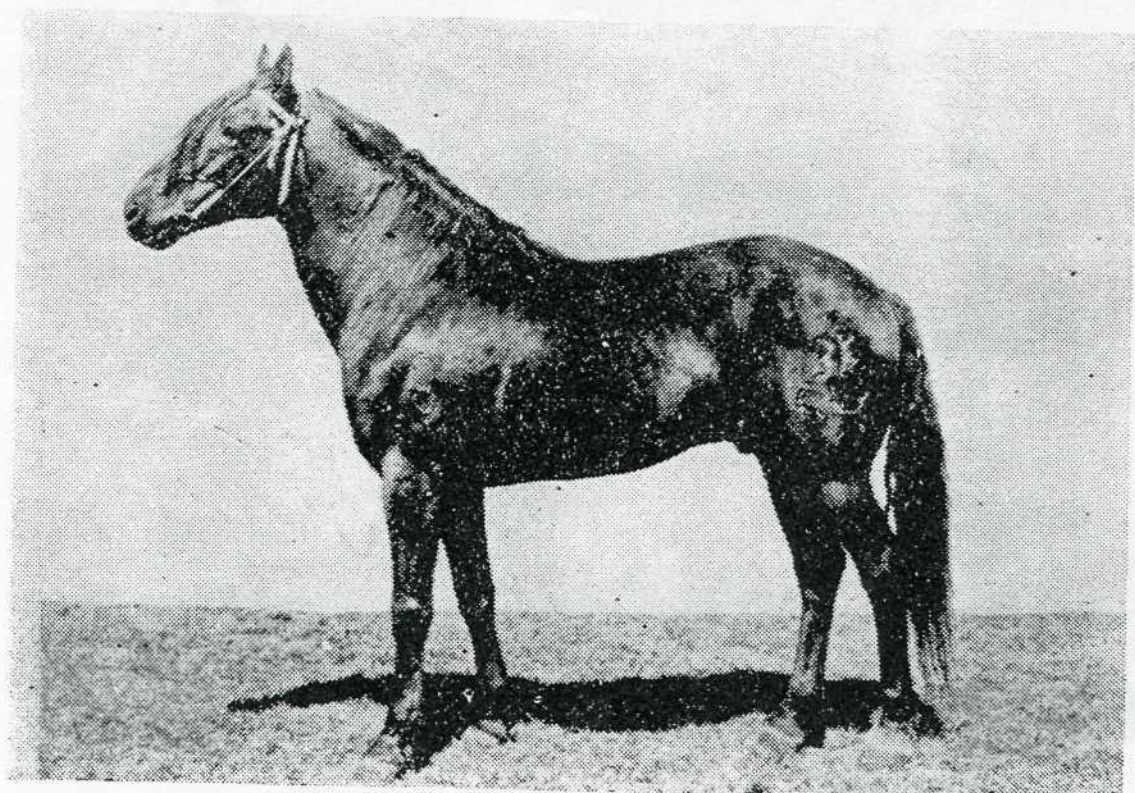

Дружок, вор., 1964 г. р.
от Дрозда и Берданки

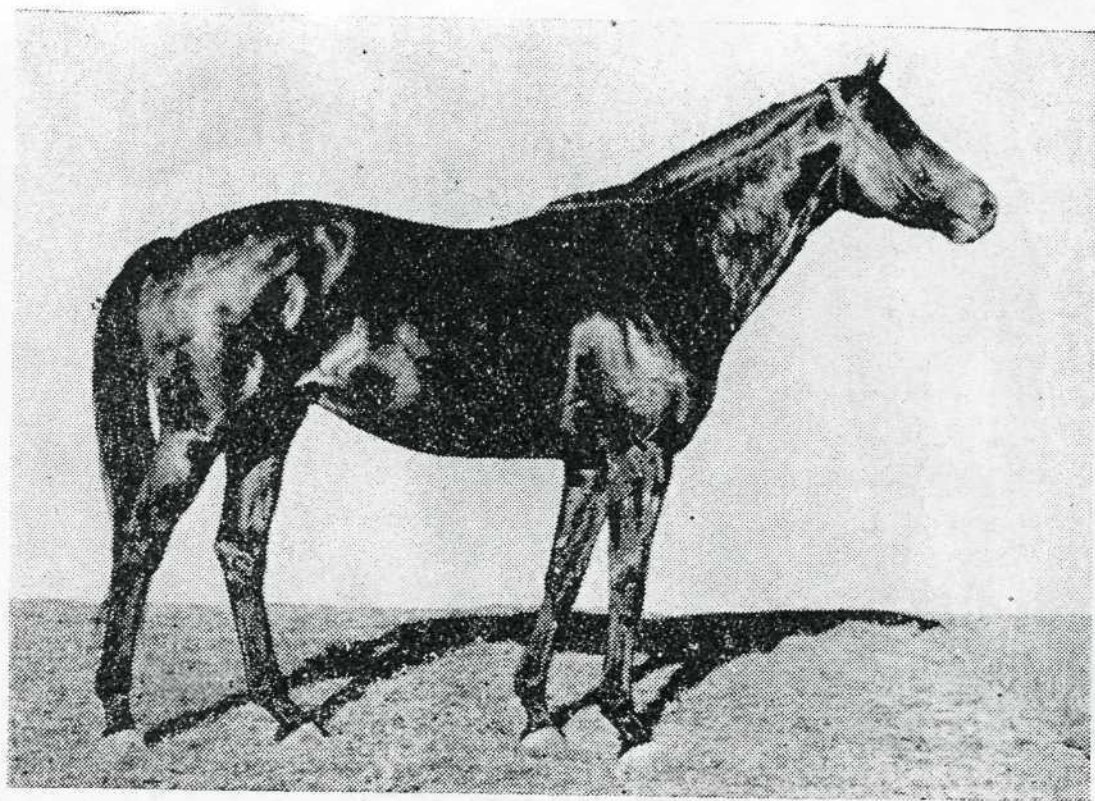

Бинном, кар., 1956 г. р., ч/к вер.
от Миуса и Бадензерни

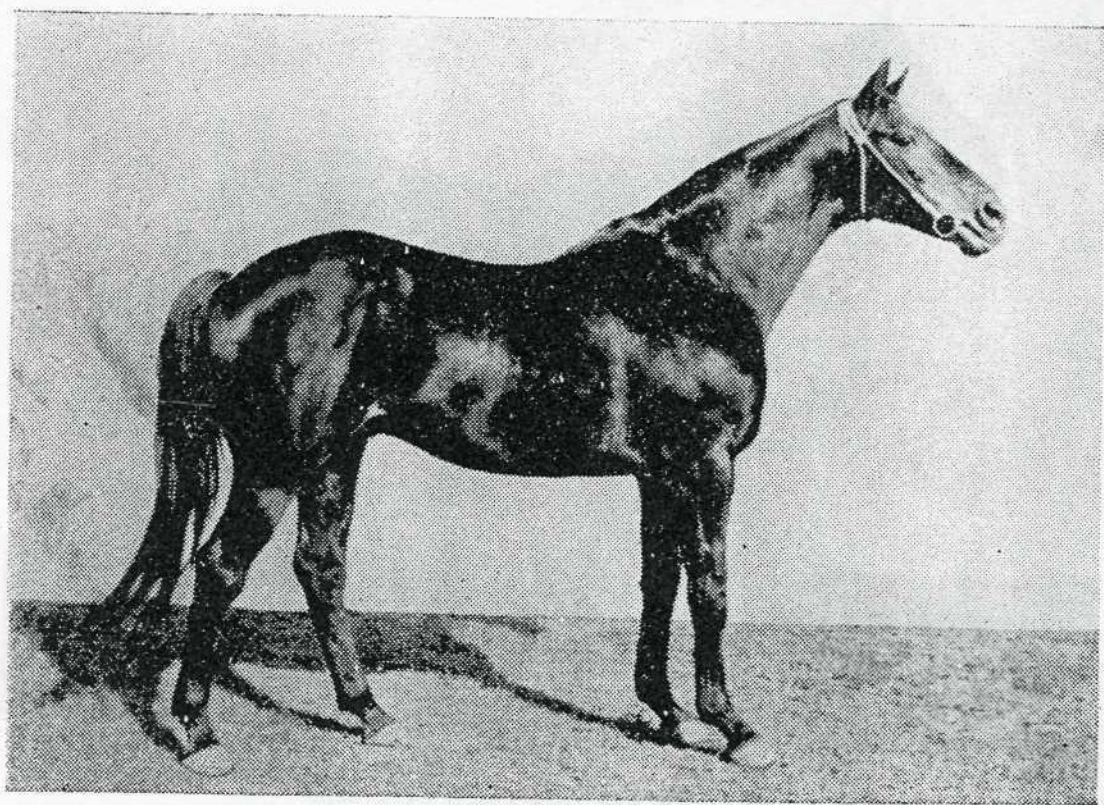

Саксаул, т.-гн., 1956 г. р., ч/к вер.
от Байгиста и Соколны

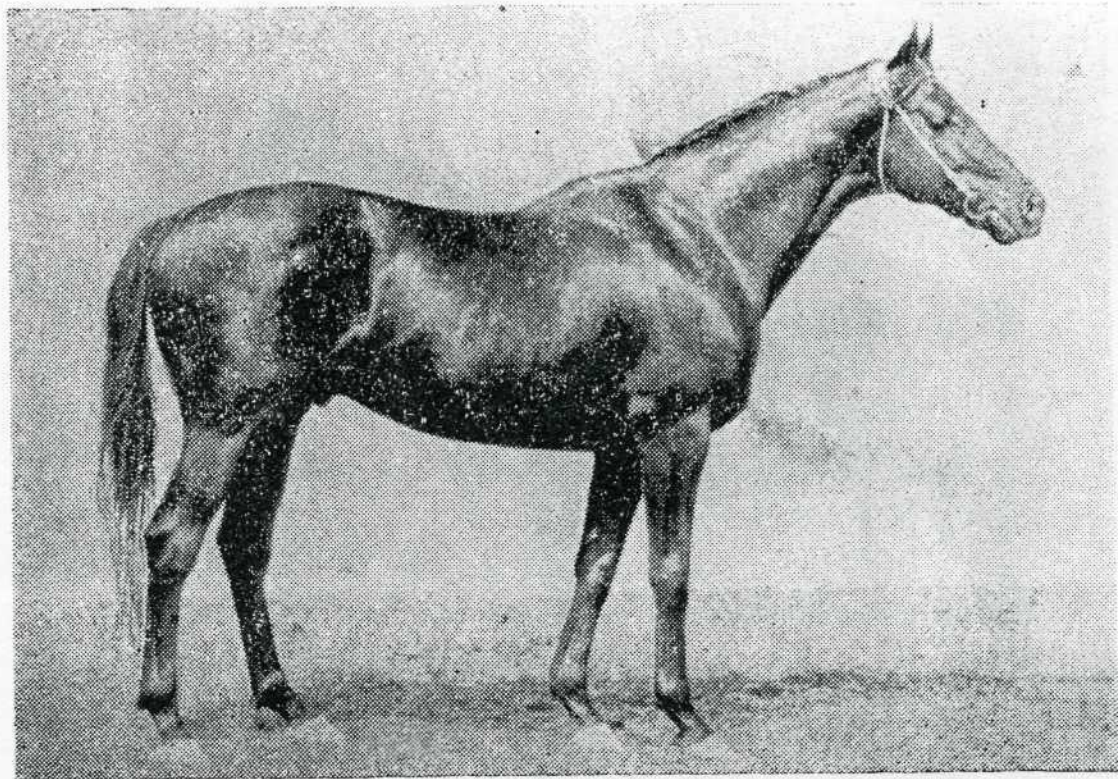

Батист, вор., 1971 г. р., ч/к вер.
от Смарагда и Багиры

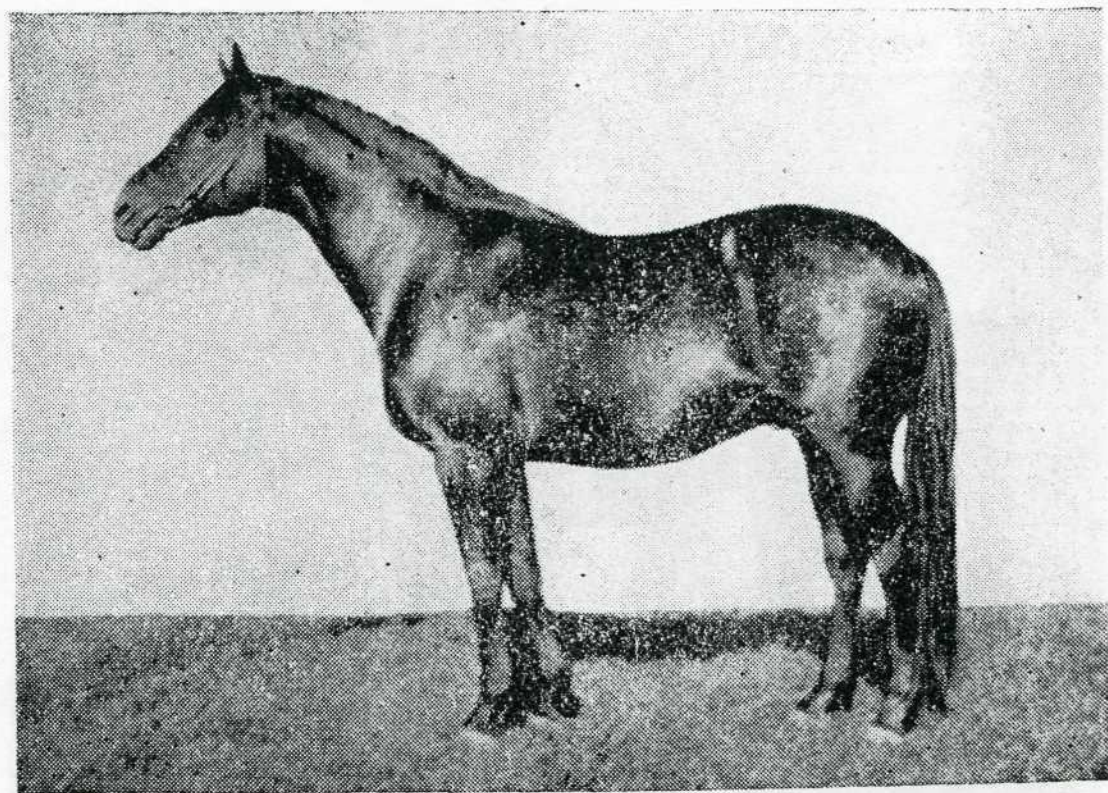

Смарагд, вор., 1962 г. р., ч/к вер.
от Гарнира и Сессии

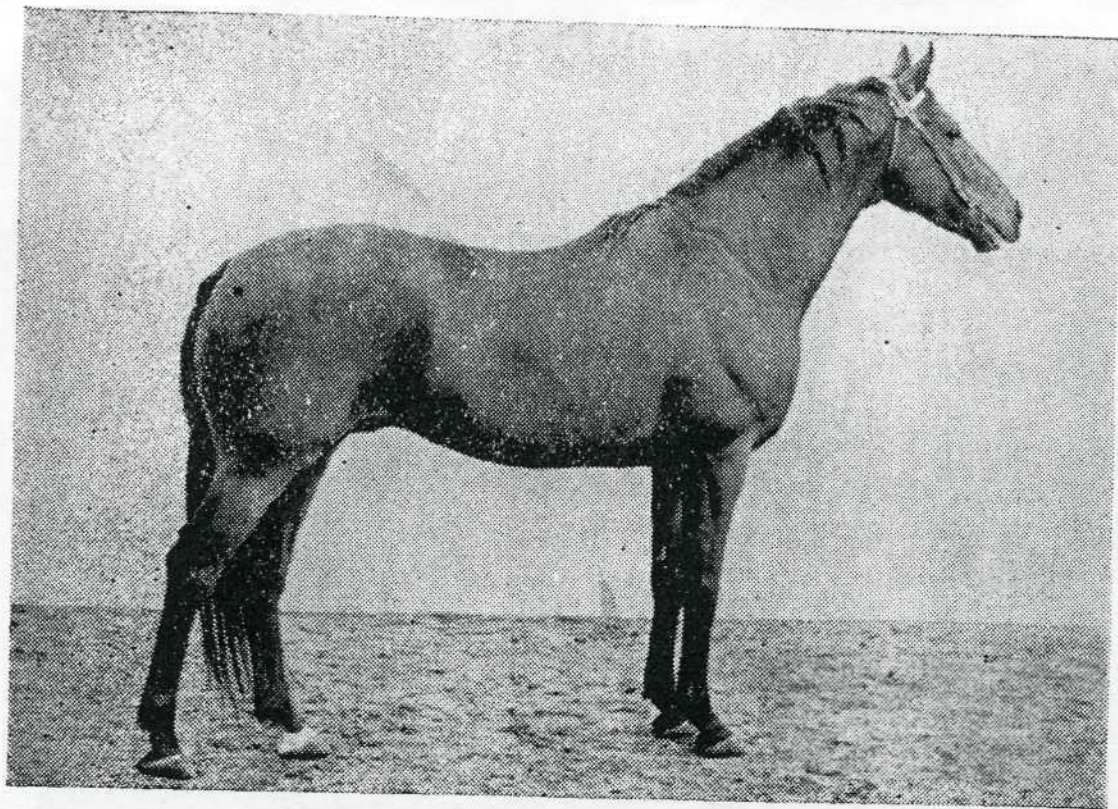

Парад, гн., 1966 г. р.
от Пандофелла и Потехи

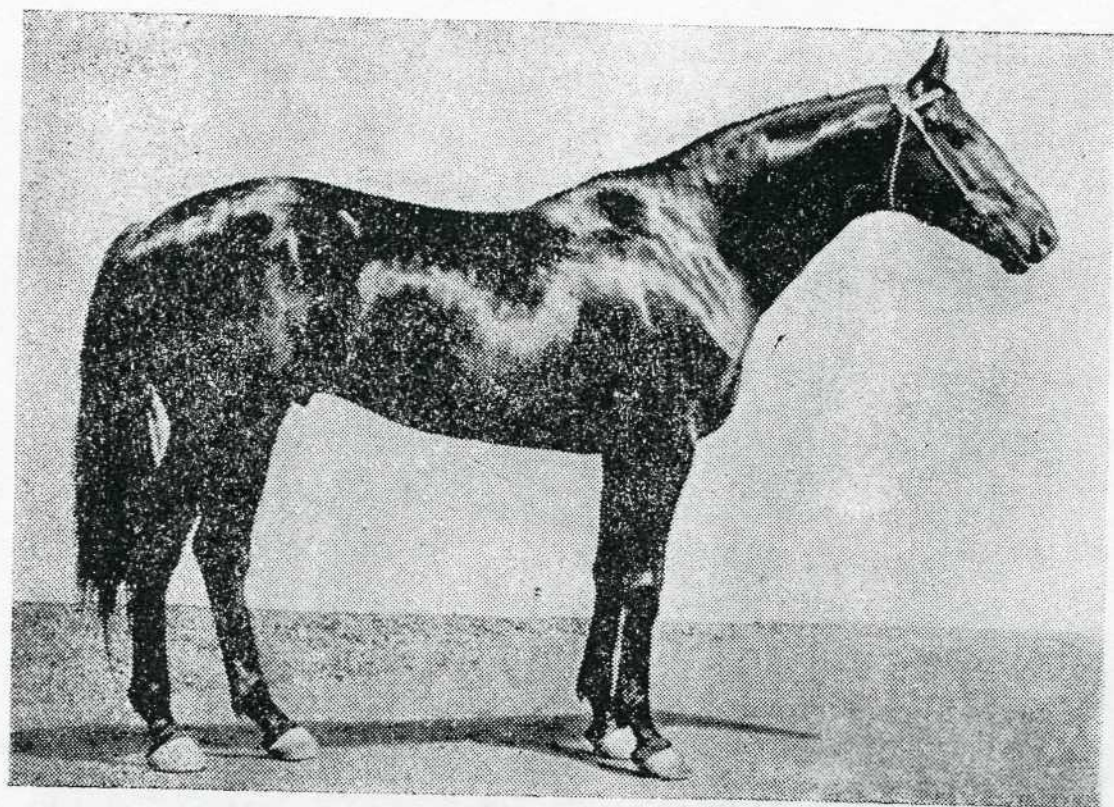

Солист, вор., 1970 г. р.
от Саксаула и Свободной

Справочное издание

**Хотов В. Х.
Парфенов В. А.**

Технический редактор **Александрова О. С.**
Корректоры **Пятаева Е. Ю., Кузнецова Т. Н.**

ИБ 239

Сдано в набор 15.11.92 г. Подписано в печать 14.04.93 г. Формат 70×108¹/₁₆. Усл. печ. л. 37,8. Усл. кр.-отт. 37,8. Уч.-изд. л. 43,03. Тираж 500 экз. Заказ № 1755.
Изд. № 212.

Издательство МСХА
127550, Москва И-550, Лиственничная аллея, 12а
Смоленская областная ордена «Знак Почета» типография им. Смирнова
214000, г. Смоленск, проспект им. Ю. Гагарина, 2

**ДОПОЛНЕНИЕ
К АЛФАВИТНОМУ УКАЗАТЕЛЮ**

Абага 13 от Азарта 171
 Абаза 41 от Ансамбля 63, 76
 Абазинка 22 от Адресата 161
 Абай 02 от Атома 152
 Абайка 04 от Атома 275
 Абакан 40 от Арбитра
 Абакан 24 от Арбуза 166
 Абакан 40 от Арбича 43, 162
 Абакан 3 от Адресата 172
 Абакан 104 от Адресата 321
 Абарт 17 от Сектора 31
 Абаша 21 от Ансамбля 145, 167
 Абаша 51 от Азарта 168
 Абаша 119 от Азарта 171
 Абба 35 от Арбича 63
 Абба 108 от Азарта 161
 Абба 23 от Арбитра 274
 Аббат 132 от Арбича 165
 Аббат 02 от Атома 261
 Абзац 49 от Ансамбля 163
 Абзац 83 от Арбича 205
 Абзац 101 от Адресата 208
 Абзац 36 от Ансамбля 379
 Абиджан 130 от Арбуза 171
 Абинск 129 от Азарта 160
 Абиссиния 11 от Альбатроса 366
 Абрек 8 от Афидала
 Абрек 32 от Арбича 83, 31
 Абрек 21 от Азарта 31
 Абрек 29 от Ансамбля 43
 Абрек 28 от Арбича 43
 Абрек 34 от Арбича 168
 Абрек 85 от Адресата 169
 Абрек 4 от Аргонавта 380
 Абрикос 78 от Арбича 43, 162
 Абрикос 89 от Адресата 169
 Абрикос 07 от Атома 169
 Абрикос 34 от Арбича 170
 Абрикос 76 от Арбитра 355
 Абрикоса 81 от Ансамбля 167
 Абрикоска 35 от Арбитра 273
 Абрикоска 147 от Акбара 63
 Абстракция 105 от Адресата 261, 270
 Абсурд 28 от Арбитра 274
 Абхазия от Азота 63
 Абхазия 88 от Адресата 145
 Абхазия 12 от Азарта 204
 Абхазия 10 от Ахтыра 261
 Абхазия 22 от Алдана 367
 Авангард 102 от Адресата 182
 Авария 39 от Ансамбля 64, 369
 Ават 026 от Атома 155
 Авдотка 55 от Арсенала 367
 Авелис 05 от Атома 311
 Авелла 113 от Арбуза 235
 Авелла 91 от Азарта 325

Авиация 102 от Адресата 146
 Авиация 100 от Адресата
 Авиетка 118 от Абарта 64
 Аврал 06 от Атома 232
 Аврал 91 от Ансамбля 325
 Аврамер 86 от Арбуза 192
 Аврора 114 от Абарта 64
 Аврора 26 от Альбатроса 367
 Автоматика 87 от Азарта 154
 Агава 80 от Адресата 146
 Агадир 010 от Атома 201
 Агар 64 от Арбитра 288
 Агат 44 от Амара
 Агата 010 от Азарта 155
 Агата 101 от Адресата 283
 Агдам 09 от Атома 181
 Агялас 16 от Арбуза 289
 Агитация 22 от Арбитра 314
 Агитация 79 от Адресата 283
 Агломерат 80 от Арбитра 289
 Агония 24 от Арбитра 293
 Агра 43 от Арбитра 261, 293
 Агрессия 027 от Атома 289
 Агрессия 015 от Атома 289
 Агринион 025 от Атома 292
 Ада 117 от Акбара 64
 Ада 31 от Ансамбля 145
 Ада 18 от Айвенго 367
 Адайка 4 от Ансамбля 64, 86
 Адам 11 от Азарта 176
 Адам 18 от Избыта
 Адана 6 от Адресата 188
 Адаптация 93 от Арбуза 177
 Адаптер 90 от Азарта 177
 Адвокат 95 от Адресата 188
 Адда 9 от Азарта 193
 Аделаида 17 от Азарта 196
 Аделина 95 от Азарта 179
 Аделия 86 от Адресата 182
 Адемус 7 от Адресата 177
 Аджана 28 от Арбича 145, 192
 Адиланг 5 от Адресата 192
 Адлер 79 от Ансамбля 43
 Адлер 93 от Арбитра 194
 Адлер 2 от Адресата 324
 Адлер 47 от Ансамбля 43, 366
 Адмирал 89 от Азарта 182
 Адонис 022 от Атома 181
 Адресат 45 от Ансамбля 44
 Адриатика 90 от Арбича 146, 374
 Адриатика 49 от Ансамбля 146
 Адриатика 99 от Арбуза 146, 220
 Адриатика 90 от Арбича 146
 Адрия 12 от Азарта 195
 Адыгея 4 от Алдана 368
 Адыгея 14 от Арбата 368

Аза 42 от Ансамбля 65
 Аза 17 от Арбича 146, 214
 Аза 54 от Азарта 146
 Азалан 39 от Арбича
 Азалия от Азота 65
 Азалия 44 от Арбича 65, 86
 Азалия 28 от Ансамбля 147, 211
 Азамат 44 от Арбича
 Азарт 9 от Орлика 31
 Азарт 34 от Ансамбля 44, 376
 Азарт 33 от Арбича 44, 209
 Азарт 33 от Арбитра 210
 Азарт 34 от Арбича 44
 Азарт 23 от Ансамбля 378
 Азартная 42 от Альбатроса 65
 Азартная 24 от Ансамбля 147
 Азау 63 от Арбича 31, 376
 Азбарка 05 от Атома 215
 Азбука 71 от Арбича 147
 Азбука 75 от Арбича 147
 Азбука 46 от Ансамбля 148
 Азбука 82 от Ансамбля 148, 202
 Азбука 53 от Азарта 148
 Азбука 97 от Арбича 160
 Азбука 55 от Арбича 164
 Азбука 53 от Азарта 171
 Азбука 24 от Арбитра 175, 261
 Азбука от Арбича 203
 Азбучная 74 от Ансамбля 148
 Азбучный 83 от Адресата 202
 Азгирь от Адресата 209
 Азиат 108 от Арбуза 207
 Азиатка 44 от Арбича 66, 367
 Азиатка 1 от Иосана 148
 Азик 14 от Ансамбля 98
 Азимут 95 от Азарта 207
 Азимут 04 от Атома 311
 Азис 45 от Адресата 208
 Азис 81 от Адресата 212
 Азия 41 от Арбича 66
 Азия 71 от Арбича
 Азия 76 от Арбича 148
 Азия 47 от Ансамбля 149
 Азия 90 от Адресата 149, 209
 Азия 23 от Ансамбля 202
 Азия 78 от Ансамбля 206
 Азия 39 от Арбича 376
 Азов 13 от Асуана 44, 202
 Азов 01 от Атома 299
 Азол В от Арбича 44
 Азола 5 от Адресата 203
 Азола 127 от Азарта 262
 Азот 30 от Азамата 32
 Азот 86 от Адресата 215
 Азот 105 от Адресата 210
 Азотка 31 от Арбича 212, 262
 Азотка 67 от Адмирала 149
 Азотка 31 от Арбитра 262
 Азурит 87 от Адресата 214
 Азурит 20 от Атома 215
 Аида 10 от Акбара 66
 Аида 22 от Дуная 149, 231
 Аида 8 от Арсенала 368
 Аида 36 от Ахтыра 378
 Аиза 112 от Азарта 149
 Аир 62 от Арбитра 309
 Айдар 22 от Арбуза 179
 Айдын 23 от Арбуза 201
 Айза 42 от Арбитра 206
 Айманка 22 от Альбатроса 368
 Айсберг 87 от Ансамбля 163
 Айсберг 030 от Атома 277
 Акаба 119 от Азарта 262
 Аказия 80 от Ансамбля 150
 Акация 32 от Арбича 66, 87
 Акация 13 от Акбара 66
 Акация 33 от Арбитра 153
 Акация 80 от Ансамбля 165
 Акация 4 от Арифметика 262
 Акбар 43 от Азимута 32
 Акбар 23 от Ансамбля 163
 Акбурун 13 от Далхата 149
 Акварель 46 от Ахтыра 378
 Акведук 100 от Адресата 177
 Аккорд 88 от Азарта 217
 Аккорд 92 от Адресата 217
 Акопелла 92 от Азарта 236
 Акрида 55 от Арбитра 313
 Акробат 46 от Ансамбля 167
 Акробат 86 от Азарта 221
 Акробат 41 от Адмирала 170
 Акробатика 15 от Ахтыра 369
 Акробатка 023 от Атома 162
 Акробация 81 от Абарта 66
 Акрон 137 от Арбуза 220
 Аксай 07 от Атома 356
 Аксана 139 от Акбара 67
 Аксиома 30 от Ансамбля 67, 98
 Аксиома 77 от Арбича 150
 Акт 145 от Арбуза 218
 Активная 125 от Ансамбля 150
 Актриса 34 от Арбича 67
 Актриса 95 от Адресата 147
 Актриса 1 от Арифметика 262
 Актюбинск 87 от Арбуза 221
 Алабама 15 от Азарта 170
 Алазания 11 от Азарта 213
 Алазань 120 от Арбуза 214
 Алазея 28 от Арбича 150, 207
 Алазея 10 от Азарта 204
 Алакез 2 от Аклина 263
 Алан от Далхата 149
 Алатау 117 от Арбуза 235
 Алая 20 от Ансамбля 234
 Алая 3 от Арифметика 263
 Алая 7 от Импульса 263
 Алая 48 от Ансамбля 329
 Албан 13 от Альманаха
 Албания 79 от Ансамбля 150, 167
 Албания 94 от Арбуза 165
 Албания 4 от Адресата 235
 Алга 33 от Арбитра 263, 289
 Алга от Абрека
 Алгебра 97 от Арбича 151
 Алебарда 77 от Ансамбля 151, 166
 Алебастр 122 от Азарта 233
 Аллергия 93 от Арбича 151, 234
 Алибек 18 от Арбитра 336
 Алка от Залимхана
 Ализария 35 от Арбича 151
 Алка от Абрека
 Алкалоид 15 от Ананаса 44
 Аллея 98 от Арбуза 235
 Аллея 30 от Атласа 263
 Алмаз 103 от Адресата 209
 Алмаз 34 от Арбитра 338
 Алмаз 2 от Арифметика 382
 Алмазная 29 от Арбича 151, 208
 Алмазная 93 от Адресата 208
 Алмазная 96 от Адресата 212
 Алмалык 16 от Азарта 234
 Алор 13 от Азарта 233
 Алтай 034 от Атома 150
 Алтайка 88 от Азарта 235
 Алтайск 62 от Азарта 149
 Алфавит 75 от Арбича 229
 Алый 22 от Альманаха
 Алый 136 от Арбуза 333

Альба 37 от Арбича 152
 Альба 85 от Ансамбля 163
 Альба 20 от Арбитра 273
 Альбарал 9 от Азарта 173
 Альбарегия от Азарта 168
 Альбатрос 128 от Ансамбля 229
 Альбатрос 35 от Арбитра 273
 Альбенга 21 от Арбуза 269
 Альбетта 12 от Азарта 234
 Альбина 85 от Ансамбля 152
 Альбина 120 от Азарта 160
 Альбина 86 от Ансамбля 163
 Альбина 31 от Арбитра 271
 Альбион 80 от Ансамбля 235
 Альбом 60 от Арбича 168
 Альбом 29 от Арбитра 268
 Альбом 32 от Арбитра 274
 Альбом 92 от Ансамбля 329
 Альвеола 025 от Атома 232
 Альда 132 от Адмирала 152
 Альда 18 от Азарта 152, 198
 Альдаш от Аркана 313
 Альдегид 014 от Атома 292
 Альдеза 01 от Атома 215
 Альза 83 от Адресата 152, 215
 Альзаж 80 от Адресата 147
 Алька 100 от Арбуза 217
 Алькада 20 от Асуана 337
 Альма 64 от Акбара 67
 Альманах 112 от Арбуза 234
 Альманах 36 от Асуана 247, 334
 Альора 109 от Азарта 333
 Альп от Задора 32
 Альпинист 77 от Арбитра 338
 Альс 03 от Атома 356
 Альт 50 от Абрека
 Альтаир 76 от Адресата 151
 Альтаир от Атласа 247
 Альф 30 от Арбитра 362
 Альфа 45 от Арбича 67, 77
 Альфа 122 от Абарта 67
 Альфа 11 от Далхата 149, 264
 Альфа 81 от Ансамбля 152, 239
 Альфа 018 от Азарта 152
 Альфа 11 от Фаса 264
 Альфа от Абрека
 Аляска 146 от Акбара 68
 Аляска 111 от Абарта 68
 Аляска 83 от Ансамбля 152, 236
 Аляска 012 от Азарта 349
 Амазонка 41 от Арбича 68, 77
 Амазонка 84 от Абарта 68
 Амазонка 14 от Ансамбля 207
 Амазонка 97 от Адресата 213
 Амазонка от Фибрина 264
 Амазонка 40 от Аклина 264
 Амал от Гадеса 264
 Амальгама 32 от Арбитра 291
 Амар 74 от Адресата 44
 Амбар 133 от Арбуза 166
 Амбиция 41 от Арбича 68, 86
 Амбиция 108 от Арбича 153
 Амбра 71 от Арбича 167
 Амбразура 14 от Арбича 153, 168
 Амбразура 19 от Арбуза 208
 Амброзия 56 от Арбича 376
 Амброзия 37 от Арбича 153
 Амвон 12 от Азарта 165
 Амелит 62 от Афидала
 Аметист 11 от Азарта 44
 Амеба 99 от Адресата 163
 Амеба 01 от Азарта 277
 Амидаза 125 от Азарта
 Амилаза 18 от Арбуза 202
 Амира 135 от Акбара 68
 Амплитуда 10 от Адмирала 153
 Ампула 63 от Акбара 68
 Ампула 82 от Абарта 69
 Ампула 115 от Арбуза 236
 Ампула 48 от Ахтыра 264
 Амфибия 100 от Адресата 172
 Амфибия 45 от Арбитра 264, 318
 Анабиоз 130 от Арбуза 166
 Анаконда 7 от Аклина 265
 Анализ 64 от Арбича 203
 Анализ 91 от Адресата 210
 Анапа 133 от Акбара 69
 Анапа 26 от Ансамбля 154
 Анапа 49 от Азарта 154
 Анапа 38 от Ансамбля 78
 Анггар 53 от Ансамбля 74
 Анггара 39 от Ахтыра 69
 Анггара 23 от Арбича 69, 88
 Анггара 134 от Акбара 69
 Анггара 09 от Азарта 289
 Ангел 14 от Асуана 326
 Ангел 137 от Арбуза 285
 Ангелина 5 от Арифметика 265
 Ангол 1 от Адресата 235
 Ангола 71 от Ансамбля 154
 Ангола 18 от Арбуза 283
 Андалузия 47 от Арбича 69, 77
 Андалузия 21 от Ахтыра 369
 Андида 115 от Ансамбля 154
 Андола 18 от Альбатроса 369
 Андора 38 от Ансамбля 70
 Андреас 027 от Атома 199
 Андрус 124 от Арбуза 190
 Анекдот 83 от Ансамбля 182
 Анзелита 122 от Ансамбля 154
 Анисовка 6 от Арифметика 265
 Анкара 113 от Абарта 70
 Анкара 03 от Атома 156
 Анкета 07 от Атома 267
 Анкета 36 от Ансамбля 70, 261
 Антарктида 122 от Азарта 185
 Антиба 138 от Акбара 70
 Антигеза 91 от Арбича 155
 Антракт 107 от Адресата 149
 Анса 117 от Ансамбля 154
 Ансамбль 4 от Арифметика 384
 Ансамбль 21 от Арбата 44
 Анула 96 от Арбуза
 Анфиза 37 от Аклина 265
 Анфилада 36 от Арбитра 194
 Аорта 38 от Арбича
 Аорта 021 от Атома 155, 261
 Апатия от Амара
 Апельсин 91 от Азарта 333
 Аполлон 111 от Арбуза 229
 Апрель 86 от Ансамбля 264
 Апрелька 66 от Ахтыра 369
 Аптека 11 от Акбара 70
 Ара 14 от Акбара 70
 Арабеска 7 от Ансамбля 71, 379
 Арабеска 62 от Арбича 71, 87
 Арабеска 82 от Адресата 159
 Арабка 76 от Акбара 71
 Арабка 84 от Адресата 155, 163
 Аравия 110 от Азарта 154
 Аравия 14 от Азарта 154
 Арагва 18 от Адресата 370
 Арада 65 от Аткарска
 Арамис 100 от Адресата 157
 Арап 65 от Азарта 148
 Арарат 25 от Абарта
 Арарат 29 от Арбитра 146
 Арарат 31 от Ансамбля 369

Арарат 36 от Аткарска
 Арба 98 от Абарта 71
 Арба 100 от Арбича 155, 170
 Арба 11 от Ахтыра 265
 Арбаз 144 от Адресата 204
 Арбалет 143 от Азарта 270
 Арбат 14 от Ампера 32
 Арбат 88 от Адресата 165
 Арбат 153 от Аскара
 Арбаш 29 от Ансамбля 163
 Арбитр 54 от Арбича 164
 Арбитр 2 от Арифметика 247
 Арбитраж 85 от Арбуза 170
 Арбитраж 83 от Арбитра 271
 Арбич 17 от Абрека
 Арбич 25 от Ансамбля 247
 Арбич от Гималая 247
 Арбуз 35 от Арбича 45
 Арбуз 51 от Арбича 203
 Арбуз 63 от Арбича 206
 Арбуз 96 от Адресата 209
 Аргамак 110 от Азарта 283
 Аргамак 131 от Арбуза 182
 Аргентина 92 от Абарта 71
 Аргентина от Фаса 266
 Арголида 7 от Ахтыра 370
 Аргон 14 от Альманаха
 Арда 78 от Ансамбля 155
 Ардаган 132 от Азарта 182
 Ардар 8 от Азарта 185
 Ардон 94 от Адресата 195
 Ардонис 123 от Азарта 192
 Ардонка 27 от Арбича 155
 Ареадна 43 от Ансамбля 71, 374
 Ареал 75 от Адресата 150
 Ареанда 43 от Ансамбля
 Арена 13 от Абарта
 Арена 61 от Арбича 72, 372
 Арена 91 от Абарта 72
 Арена от Альбатроса 266
 Аренда 29 от Ансамбля 72, 86
 Аренда 40 от Ансамбля 155, 156
 Аренда 128 от Арбуза 181
 Аренда 07 от Азарта 201
 Аренда 41 от Ахтыра 370
 Арза 92 от Арбуза 214
 Арза 73 от Арбича 156, 214
 Арзамас 79 от Арбича 208
 Арзамачка 88 от Ансамбля 156
 Арзау 30 от Арбитра 376
 Арзгир 96 от Адресата
 Ариадна 97 от Арбуза
 Ариадна 12 от Арсенала 370
 Арида 97 от Арбуза 156, 193
 Аризона 04 от Азарта 156, 211
 Аризона 92 от Адресата 207
 Аризона 45 от Азарта 261
 Ариоза 39 от Арбича 156
 Арион от Атамана 45
 Аритмия от Аркана 316
 Ария 83 от Абарта 72
 Арка 17 от Абарта
 Арка 63 от Арбича 72
 Арка 43 от Арбича 73
 Арка 010 от Азарта 267
 Аркада 125 от Азарта 184
 Аркадия 15 от Арсенала 371
 Аркан от Арбуза 154
 Арканзас от Атома 211
 Арлан 78 от Адресата 157
 Арлекин 84 от Арбитра 338
 Армавир 48 от Ансамбля 366
 Армада 45 от Ахтыра 73
 Армада 84 от Ансамбля 157
 Армада 133 от Арсенала 371
 Арматура 99 от Абарта 73
 Армия 5 от Арсенала 371
 Артель 09 от Атома 236
 Артемида 104 от Адресата 195
 Артист от Аркана 316
 Артистка 8 от Арифметика 266
 Артистка 23 от Абарта
 Арфа от Альбатроса 266
 Арфа 13 от Абрека
 Арфей 11 от Арбича 361
 Архида 62 от Адресата 157, 181
 Архыз 4 от Адресата 202
 Асбест 85 от Ансамбля 169
 Асбест 121 от Азарта 170
 Ассоль 90 от Азарта 233
 Аспирантура 35 от Арбитра 355
 Аспирин 34 от Арбитра 355
 Аспирин 113 от Арбуза 311
 Ассамблея 51 от Азарта 157
 Ассамблея 84 от Ансамбля 170
 Ассамблея 13 от Ахтыра 371
 Астильба 91 от Адресата 171
 Астория 24 от Арбича 73, 95
 Астория 08 от Атома 351
 Астра 31 от Аткарска
 Астра 41 от Акбара 73
 Астра 32 от Альманаха
 Астра 121 от Адресата 149
 Астра 48 от Аскара
 Асуан 78 от Ансамбля 45
 Асфальт от Арбитра 363
 Атава 36 от Ансамбля 367
 Атлас 29 от Адресата
 Атака 103 от Адресата 150
 Атака 34 от Арбича 157, 217
 Атаман 6 от Адмирала 45
 Афина 18 от Абарта
 Атлас 68 от Арбича 371
 Атлас 018 от Атома 351
 Атлас 82 от Арбитра 324
 Атлетика 38 от Арбитра 266
 Атмосфера 106 от Абарта 74
 Атом от Азау 32
 Атом 78 от Ансамбля 45
 Атрибут 126 от Азарта 162
 Аудиенция 52 от Азарта 157
 Аудитория 70 от Ансамбля 201
 Аул 33 от Арбитра 334
 Аурсентх 6 от Аргонавта 366
 Аут 64 от Азарта 186
 Афа 40 от Акбара 74
 Афина 30 от Арбича 74, 88
 Ахтырка 26 от Абарта
 Афиша 1 от Арсенала 74
 Афиша 85 от Ансамбля 157
 Афоризм 137 от Арбуза 209
 Африда 1 от Альбатроса 372
 Афродита 98 от Адресата 158, 195
 Афронт 81 от Арбитра 362
 Афа 48 от Арбитра 267
 Аэрология 99 от Амара
 Ашамаз 22 от Арбича 32
 Аэлига 107 от Абарта 74
 Аэлига 94 от Адресата 324
 Аэлига 25 от Арбитра 365
 Аэрация 86 от Ансамбля 365
 Аюта 19 от Абарта
 Аяна 113 от Азарта 158
 Аякс 21 от Абарта
 Бабак 121 от Битла 129
 Баббит 9 от Батиста 277
 Баббит 72 от Бальзама 172
 Баббит 79 от Бодрого 173

Бабина 4 от Бинома 267
 Бабит 17 от Барвинка 45
 Бабит 55 от Бережного 248
 Бабочка 47 от Битла 79
 Бабочка 17 от Барвинка 158
 Бабочка 101 от Бодрого 158, 168
 Бабочка 206 от Бальзама 158
 Бабочка 14 от Брянска 267
 Бабочка 43 от Батиста 278
 Бабуян от Бодрого 146
 Бавра 41 от Барвинка 158
 Багалы 4 от Задачника 158
 Баган 26 от Бодрого 151
 Багдад 58 от Бодрого 45
 Багдад 75 от Востока 109
 Багдад 25 от Бодрого 182
 Багира 034 от Блиндажа 310
 Багот 25 от Башлыка
 Багдад 95 от Битла 126
 Багрянец 2 от Батиста 292
 Багряник 72 от Бодрого 155
 Багрянка 84 от Бодрого 150
 Бадайка 41 от Битла 85
 Бадит 1 от Бриза
 Бадулла 50 от Бодрого 159
 Бадулла 131 от Блиндажа 195
 Бадырлы 28 от Задачника 159
 Бадья 52 от Бодрого 159
 Бадья 108 от Бодрого 179
 База 26 от Бодрого 156
 База 42 от Бальзама 159
 База 58 от Березняка 159
 База 28 от Бриза 267
 База от Задатка 272
 Базалия 73 от Бодрого 159
 Базальт 80 от Березняка 210
 Базан 91 от Бодрого 45
 Базанкур 135 от Бодрого 210
 Базель 1 от Бинома 267, 325
 Базилка 42 от Бодрого 160
 Базис 5 от Бинома 354
 Байга 8 от Батиста 306
 Байдарка 08 от Блиндажа 267
 Байка 31 от Буфера 139
 Байкал от Диска 237
 Байкал от Балета 248
 Байкал 36 от Батиста 331
 Байкал 17 от Задора 32
 Байкал 88 от Битла 126
 Байрам 83 от Бодрого 145
 Байрон 30 от Бодрого 155
 Бакалея 12 от Бинома 268
 Бакалея 68 от Бодрого 157
 Баклуша 206 от Бальзама 160
 Баксан 35 от Битла 126
 Баксан 76 от Бодрого 217
 Баксан 145 от Бодрого 220
 Бактерия 3 от Битла 126
 Бал 40 от Балета
 Бал 84 от Бодрого 329
 Баланс 4 от Бинома 334
 Балатон 6 от Батиста 336
 Балерина 19 от Батиста 268, 307
 Балерина 20 от Блиндажа 160
 Балет 67 от Бинома 248
 Балет 50 от Бережного 248, 382
 Балет 48 от Батиста 326
 Балет 37 от Бережного 337
 Балет 81 от Бинома 139
 Балетка 102 от Бодрого 160, 325
 Балетка 72 от Блиндажа 160
 Балетка 102 от Бодрого
 Балиса 56 от Бережного 319
 Балися 96 от Бодрого 153
 Балка 87 от Бодрого 328
 Балкон 3 от Бинома 328
 Баллада 15 от Бинома 268
 Баллада 2 от Бинома 268
 Баллада 6 от Бинома 325
 Баллада 32 от Бодрого 161
 Балон 73 от Бодрого 150
 Балтик 2 от Бинома 248
 Балтик 52 от Бережного 335
 Балтик 28 от Батиста 329
 Балтика 61 от Бинома 269
 Балтика 11 от Барвинка 161
 Бальза 91 от Бодрого 161, 209
 Бальзам от Задатка 272
 Бальзам 17 от Блиндажа 46
 Бальзам 78 от Бодрого 147
 Бальная 4 от Бинома 233
 Балюстрада 4 от Батиста 269
 Бам 10 от Башлыка
 Бамбук 113 от Битла 140
 Бамбук 73 от Бальзама
 Бамут от Задатка 272
 Бандероль 9 от Бинома 269
 Бандура 127 от Битла 126
 Бандура 014 от Блиндажа 156
 Бандура 93 от Бодрого 161, 184
 Бандура 86 от Бальзама 179
 Бандура 9 от Бутона 269
 Бандурист 85 от Бодрого 200
 Бандюр 45 от Блиндажа 183
 Баобаб 63 от Бодрого 164
 Бара от Бизона
 Бар 10 от Башлыка
 Барабан 05 от Блиндажа 169
 Барбара 4 от Барвинка
 Барбара 57 от Бедового
 Барбара 19 от Барвинка
 Барбара от Бизона
 Барбарита 17 от Батиста 161
 Барвинок 18 от Бунчука 46
 Бард 75 от Бальзама 185
 Баритон 93 от Бодрого 46, 153
 Баритон 76 от Бальзама 320
 Баритон 7 от Багрянника 359
 Барк от Бизона
 Барка 33 от Бодрого 150
 Барка 19 от Барвинка
 Барка 4 от Зайчика 162
 Барка 115 от Бальзама 162
 Баркас 131 от Буфера 85
 Баркас 39 от Бережного 357
 Барма 109 от Бодрого 162
 Барнаул 52 от Бережного 332
 Барокко 32 от Башлыка
 Барон 138 от Битла 98
 Баррикада 94 от Бальзама 162
 Баррикада 72 от Бодрого 162
 Барс 30 от Балета
 Барс 70 от Бодрого 46, 150
 Барыня 85 от Блиндажа 162
 Барыня 120 от Бальзама 163
 Барышня 47 от Бизона
 Барышня 192 от Бальзама 163
 Басмач от Барвинка 46
 Басня 55 от Блиндажа 163
 Басня 199 от Бальзама 163
 Басня 1 от Батиста 354
 Басня 10 от Бинома 270, 354
 Басня 5 от Бинома 354
 Бастилия 09 от Блиндажа 349
 Бастион 5 от Батиста 320
 Баталия 16 от Бодрого 163
 Баталия 29 от Бережного 382
 Баталия 38 от Бережного 270

Батараз 1 от Порт-Суэца 272
 Батарея 75 от Блиндажа 370
 Батыр 3 от Порт-Суэца 272
 Баташа 31 от Барвинка 164
 Батист 85 от Буфера 82
 Бахар 115 от Бигла 135
 Бахрома 28 от Бунчука 164
 Бахча 40 от Барвинка
 Баца 82 от Битла 134
 Бацка 30 от Балета
 Башлык 6 от Арбича 248
 Башня от Бодрого 146
 Баштуттурмаз 21 от Бархата 164
 Баядерка 22 от Багрянника 270
 Бдительный 2 от Батиста 181
 Бега 144 от Бальзама 164
 Бегим от Бийска 164
 Бегим 77 от Битла 130
 Бегония 41 от Бережного 270
 Бегония 32 от Бережного 310
 Бегуна 102 от Бедового
 Бегунья 39 от Бережного 285
 Беда 77 от Бодрого 165
 Беда 108 от Бодрого 165
 Бедар 91 от Бодрого 46
 Бедлам 77 от Бальзама 175
 Беднота 77 от Бальзама
 Бедовая 39 от Бутона 270
 Бедовый 86 от Бодрого 46, 190
 Бедовый 22 от Блиндажа 375
 Бедокур 80 от Бодрого 177
 Бедуин 116 от Бодрого 185
 Бездарная 79 от Бодрого 165
 Безделица 89 от Бодрого 179
 Бездна 68 от Бодрого 165
 Бездна 75 от Бодрого 165
 Бездна 122 от Бодрого
 Бездна 91 от Бодрого 201
 Бездна 027 от Блиндажа 201
 Бездна 85 от Бодрого 203
 Бездна 52 от Бережного 206
 Бездна 28 от Банана 372
 Безымянка 012 от Блиндажа 211
 Безымянка 94 от Бодрого 376
 Белена 6 от Башлыка
 Белена 25 от Бодрого 145
 Белизна 87 от Бальзама 206
 Белина 34 от Бережного 271
 Белка 19 от Башлыка
 Белка 78 от Битла 133
 Белка 40 от Битла 135
 Белка 2 от Битла 139
 Белка 86 от Блиндажа 165
 Белка 31 от Дуная 271
 Белка 4 от Бинома 328
 Белка 77 от Дуная 359
 Белоножка 50 от Битла 134
 Белоножка 150 от Битла 135
 Белочка 010 от Бодрого 166
 Белочка 72 от Бодрого 275
 Белуга 88 от Бальзама 234
 Белуга 6 от Батиста 271
 Белуга 11 от Бинома 231
 Белый 06 от Блиндажа 232
 Бельги 30 от Бережного 233, 271
 Бельгия 24 от Бедового
 Беляна 139 от Байкала
 Белянка 44 от Бережного 322
 Бельме от Бийска 272
 Берд 14 от Бизона
 Берд 92 от Буфера 129
 Бердан 67 от Блиндажа 184
 Берданка 36 от Бережного 272
 Берданка 17 от Бутона 272
 Бережной 79 от Бинома 248
 Береза 58 от Битла 134
 Береза 57 от Бережного 301
 Березка 12 от Барвинка 166
 Березка 144 от Бодрого 203
 Березка 25 от Багрянника 272
 Березняк 15 от Блиндажа 46
 Бересклет 34 от Батиста 351
 Береста 80 от Бенуара 377
 Береста 93 от Бодрого 150
 Беркут 13 от Барвинка 47
 Берлинка 47 от Бутона 272
 Бермез 1 от Задачника 166
 Берра 33 от Башлыка
 Бес 1 от Бинома
 Беседа 92 от Бодрого 182
 Беседа 28 от Бодрого 193
 Беслан 1 от Бинома 352
 Беспорядок 82 от Березняка 183
 Бесстрашная от Батиста 351
 Бестия 24 от Бережного 382
 Бетти 37 от Башлыка
 Бештау от Сигнала 164
 Биала 3 от Бинома 273
 Библия 2 от Батиста 273
 Бидар 73 от Бизона
 Бизань 95 от Бодрого 207
 Бизнес 82 от Бодрого 208
 Бизон 1 от Бинома 248
 Бийск 5 от Бинома 249
 Бийче 31 от Бунчука 166
 Биказ 28 от Бодрого 321
 Билет 22 от Брища 303
 Билет 2 от Бинома 336
 Билянна 9 от Бинома 273, 335
 Билор 1 от Батиста 308
 Бильгич 1 от Бинома 384
 Вимоз 9 от Летчика 32
 Виноколь 81 от Березняка 312
 Биология 4 от Бинома 273
 Биопарт 47 от Битла 142
 Бирка 30 от Башлыка
 Бирка 80 от Битла
 Бирка 70 от Башлыка 379
 Бирма 19 от Барвинка 167
 Бирюза 74 от Блиндажа 167
 Бирюза 9 от Березняка 167
 Бирюза 29 от Бодрого 203
 Бирюза 7 от Бинома 273
 Бирюза 4 от Бинома 274
 Бирюсинка 5 от Бинома 274, 382
 Бисер 62 от Буфера 126
 Бисер 15 от Буфера 138
 Биссектриса 3 от Батиста 355
 Битва 89 от Битла 82
 Битва 48 от Березняка 167
 Битва 27 от Бутона 274
 Битва 54 от Бережного 320
 Битва 73 от Бука 378
 Битл от Балета 33
 Битум 26 от Башлыка
 Бифа 55 от Бережного 274
 Бия 32 от Бережного 275
 Благодарь 85 от Бальзама 168, 186
 Благодарь 90 от Березняка 168, 184
 Бланк 58 от Бережного 324
 Бластула 107 от Бодрого 152
 Блеск 15 от Бизона
 Блесна 1 от Бинома 275
 Блѣкляя 7 от Батиста 275, 328
 Блестка от Биплана 275
 Блѣстка 137 от Бендера 378
 Блок 60 от Бережного 333
 Блокада 8 от Березняка 168

Блокада 25 от Бунчука 168
 Блокада 77 от Бодрого 235
 Блокада 43 от Бережного 324
 Блондин 11 от Бинома 384
 Блондинка 12 от Бинома 384
 Блудник 80 от Бодрого 201
 Блудник 115 от Бодрого 188
 Блудница 43 от Бодрого 168
 Бляха 51 от Бальзама 169
 Боб 92 от Бодрого 168
 Бобелия 105 от Бодрого 164
 Богдан 84 от Битла 130
 Богема 06 от Блиндажа 289
 Богиня 52 от Березняка 169
 Бсгня 58 от Бережного 275
 Богучар 29 от Бодрого 292
 Бодилина 037 от Блиндажа 147
 Бодрая 42 от Бодрого 169
 Бодрая 87 от Бодрого 193
 Бодрый 36 от Блиндажа 47
 Бозиня 111 от Бодрого 207
 Бокал 30 от Буфера 85
 Бола 10 от Буфера 126
 Болгария 010 от Блиндажа 236
 Болгарка 7 от Балета 275
 Болду 28 от Блиндажа 170, 374
 Болду 28 от Бодрого 375
 Боливия 6 от Батиста 276, 323
 Болтунья 4 от Бинома 325
 Бомба 46 от Башлыка 379
 Бомбей 89 от Бодрого 275
 Бондурага 61 от Битла 142
 Бони М 12 от Гея 359
 Бордюр 66 от Бодрого 47, 190
 Берей 82 от Балета
 Борозда 45 от Бодрого 170
 Борьба 26 от Бизона
 Борьба 99 от Битла 79
 Борьба 2 от Бинома 161
 Борьба 7 от Березняка 170
 Борьба 4 от Бриза 269, 276
 Борьба 5 от Батиста 276
 Борьба от Батиста 278
 Бостон 7 от Бария 47
 Бостон 99 от Бодрого 147
 Ботаника 4 от Батиста 315
 Бра от Бизона
 Бравада 66 от Бодрого 170, 192
 Бравая 5 от Вийска 276
 Брага 42 от Бережного 276
 Бразилия 27 от Башлыка
 Браслет 20 от Бриза 383
 Брелок 3 от Бинома 323
 Брешь 32 от Бабака 372
 Бриг 8 от Бинома 380
 Бригада 39 от Бодрого 170
 Бригантиня 27 от Бриза 276
 Бриз 78 от Бинома 249
 Бриза 51 от Бережного 277
 Бриллиант 1 от Бинома 138
 Бриллиант 61 от Бережного 330
 Бритва 164 от Бальзама 171
 Бритва 8 от Бинома 277
 Брод 74 от Блиндажа 375
 Бродница 62 от Бодрого 171
 Бронза от Сигнала 276
 Броня 55 от Букета 171
 Бросок 30 от Башлыка
 Брусника 4 от Бриза 277, 304
 Брызга 116 от Бештау 372
 Бубнак 33 от Барвинка
 Бубновая 83 от Бодрого 270
 Буда 51 от Бодрого 171, 375
 Будапешт 31 от Бодрого 197
 Будда 110 от Бодрого 185
 Будильник 91 от Бодрого 200
 Будка 1 от Балета
 Будка 100 от Бедового
 Будка от Бизона
 Будуар 97 от Бодрого 190
 Будынка 91 от Бодрого 171, 192
 Будынок 103 от Бодрого 197
 Бузина 49 от Блиндажа 172
 Бузина 32 от Бодрого 207
 Бузина 24 от Бармена 372
 Буйная 40 от Бодрого 152
 Буйная 15 от Барвинка 172
 Буйный 14 от Барвинка
 Буква 188 от Казавата 172
 Буковина 31 от Бука 378
 Булава 14 от Бинома 277, 384
 Булат 31 от Башлыка
 Булат 44 от Балета
 Бульба от Задорного
 Булатная 2 от Байкала
 Бульдог 96 от Бодрого 192
 Бульдонец 2 от Бинома 335
 Бумага 95 от Бинома 278
 Бумазея 147 от Бодрого 204
 Буня 6 от Битла 126
 Бура 54 от Битла
 Буран 19 от Байкала
 Буран 101 от Бодрого 153
 Буран 157 от Балета
 Бурбон 90 от Бодрого 170
 Бурка 7 от Бриза 278
 Бурка 17 от Барвинка
 Бурная 1 от Зайчика 172
 Буря 17 от Балета
 Бурт 114 от Байкала
 Буря от Бизона
 Бутафория 54 от Бережного 278
 Бутерброд 94 от Бодрого 168
 Бутон 64 от Буфера 130
 Бутон 137 от Буфера 139
 Бутылка 45 от Бережного 278
 Буфер 57 от Бережного 249, 363
 Буфер 7 от Батиста 360
 Буфер 58 от Бережного 362
 Буфет 110 от Буфера 136
 Буфет 6 от Батиста 360
 Бухта 88 от Бодрого 156, 172
 Буцефал 3 от Батиста 360
 Буянка 98 от Бодрого 173
 Быдырлы от Задачаика 173
 Былина 52 от Блиндажа 173
 Былина 6 от Бинома 325
 Былина 25 от Блиндажа 371
 Былинка 40 от Бережного 278
 Быль 138 от Бережного 326
 Быстрая 5 от Барвинка
 Быстрая 35 от Барвинка 173
 Быстрина 53 от Бережного 315
 Быстрица от Байрага 279
 Быстрый 8 от Барвинка
 Быстрый от Бизона
 Быстрый 48 от Битла 134
 Бэла 29 от Башлыка
 Бэла от Бизона
 Бюджет 8 от Бинома 249
 Бюджет 95 от Бодрого 376
 Ваза 118 от Востока 68
 Варна 26 от Востока 106
 Васма 24 от Востока 119
 Вата 112 от Востока 67
 Вата 12 от Востока 117
 Вера от Дона 75
 Верба 34 от Востока 66

Верд 104 от Востока 107
Весна 16 от Востока 116
Веснушка 45 от Скрипача 249
Весточка 44 от Валета 173
Ветерок 36 от Востока
Видер 121 от Востока 71
Виза 56 от Востока 73
Визара 52 от Востока 74
Виолетта 36 от Востока
Вирна 18 от Востока
Висла 23 от Востока 70
Вихрь 41 от Востока
Вишня 74 от Востока 107
Водолаз 91 от Востока 107
Волга 123 от Востока 123
Волна 58 от Валета 174
Волна 54 от Фаса 213
Воротка 83 от Востока 74
Восток от Вымпела 249
Вышка 85 от Востока 107
Габар 62 от Гольдена
Габелия 43 от Гольдена
Габей 44 от Геня 279
Габэ 20 от Гика 161
Гавана 27 от Геня 151
Гавана 30 от Гика 155
Гавань от Гургена
Гавань 27 от Гика 262
Гавр от Гольдена
Гага от Гольдена
Гагара 5 от Гея 279
Гагара 14 от Града
Гагистра 101 от Гималая 279
Гагра 10 от Гастролера 280
Гагра 6 от Гидропона 280
Гагра от Гарнира 280
Гагра 82 от Гиганта 371
Гадалка 57 от Геня 326
Гадалка 95 от Геня 335
Газ от Гургена
Газават 3 от Тайфуна 33
Газель 3 от Гидропона 280
Газель 9 от Града
Газель 41 от Геня 280
Газель от Гарда 302
Газель 115 от Гамака
Газна от Гарда 302
Газолин от Гарда 302
Газон от Гольдена 302
Гайда 264 от Гималая 280
Гайдамак 12 от Гидропона 359
Гайдук 74 от Геня 200
Гайка 174 от Гималая 281
Гайлярдия 38 от Геня 314
Гайсана 165 от Гималая 281
Галактика 27 от Гика 325
Галер 43 от Геня 333
Галета 70 от Геня 233
Галета 4 от Геримеса 281
Галета 28 от Гика 331
Галета 31 от Гика 332
Галица 33 от Гималая 281
Галка 31 от Гаранса
Галка 58 от Далхата 174
Галка 02 от Дуная 180
Галка 66 от Геня 229
Галка 58 от Далхата 231
Галка 55 от Геня 334
Галерея 21 от Гика
Галоген 38 от Геня 329
Галой 16 от Геня 322
Галоп 11 от Гидропона 383
Галон 51 от Гольдена
Галочка 5 от Гастролера 281, 307

Галун 13 от Гастролера 383
Гамбир от Гадеса 275
Гамбит 32 от Гороскопа 268
Гамбит 14 от Гарнира 249
Гамбия 67 от Гиганта 174
Гамка 36 от Гималая 282
Гамма 4 от Гидропона 282, 331
Гана 5 от Гастролера 282
Гана от Гольдена
Ганга 2 от Гея 282
Ганга от Гольдена
Гандбол от Гадеса 275
Ганила 14 от Гольдена
Ганка 237 от Гималая 282
Гараж от Гольдена
Гарем 46 от Гороскопа 325
Гариб 24 от Гидропона 307
Гариб 71 от Гургена
Гарина 50 от Гольдена
Гария 267 от Гималая 283
Гарнир от Гарда 314
Гарун от Гидропона 341
Гасаска 80 от Гольдена
Гаскон 26 от Гургена
Гаскония от Гадеса 275
Гастроль 14 от Гастролера 283
Гастроль 69 от Гика 355
Гаубица 31 от Геня 279
Гафур от Гургена
Гая 30 от Геня
Гая 18 от Геня
Гашетка 57 от Геня 283
Гвиана 15 от Гика
Гвоздика 26 от Геня 178, 283
Гвоздика 16 от Града
Гвоздика 30 от Геня 186
Гвоздика 194 от Гималая 283
Гвоздика от Гадеса 284, 302
Гвоздика 9 от Гея 361
Геджас 17 от Гаража 284
Гейзер 73 от Геня 215
Геленджик 22 от Гастролера 384
Гелея 61 от Геня 326
Гений 15 от Гаража 249
Георгин 17 от Гастролера 383
Георгин 10 от Гидропона 381
Гепард 9 от Гидропона 249, 341
Гера от Гарнира 284
Герань от Гургена
Герат 23 от Гидропона 347
Герб 79 от Геня 269
Гербарий 39 от Геня 167
Герямес 21 от Гидропона 250, 307
Геркулес 72 от Геня 217
Геркулес 19 от Гастролера 250
Герман от Гадеса 303
Герт 51 от Гургена
Гертруда от Гарнира 284
Гетман 15 от Гидропона 359
Гетмес 7 от Геримеса 352
Гешка 227 от Гималая 284
Гея 4 от Гастролера 284
Гиана 117 от Гималая 285
Гиацинт от Гарда
Гибкая 16 от Гаража 285
Гибралтар 79 от Геня 269
Гибрид от Гургена
Гига 58 от Гималая 285
Гигант 8 от Дробовика 250
Гигант 4 от Гороскопа 285
Гид 10 от Гургена
Гида 58 от Геня 285
Гида 9 от Геня 309
Гидра от Гургена

Гидра 32 от Гургена
 Гидрак 20 от Гургена
 Гидрант 33 от Гика
 Гизбар 41 от Геня 301
 Гилгит 133 от Гика 311
 Гильберт 134 от Гика 273
 Гильда 15 от Гастролера 286
 Гильдия 37 от Геня 309
 Гильза 29 от Геня
 Гильза 3 от Гастролера 286, 361
 Гильза 81 от Гиганта 286
 Гильза 136 от Гималая 286
 Гильза 7 от Гороскопа 313
 Гильза 25 от Геня 319
 Гильза 69 от Гиганта 328
 Гильза 19 от Гургена 336
 Гильза 19 от Гика
 Гильза от Гольдена
 Гильфард 34 от Гика 360
 Гима 6 от Гималая 286
 Гималай 18 от Гастролера 250
 Гимбек 19 от Гургена
 Гимня 15 от Гималая 287
 Гимн от Гольдена
 Гиндукуш 7 от Гидропона 374
 Гипербола 40 от Геня 326
 Гипербола 31 от Геня 334
 Гипотеза 15 от Гидропона 287
 Гирлянда 22 от Гидропона 287
 Гирлянда от Гарнира 287
 Гирлянда 42 от Геня 315
 Гира 30 от Геня
 Гисса 29 от Гималая 287
 Гит 8 от Гольдена
 Гитара 6 от Гидропона 288, 359
 Гитара от Гарнира 288
 Гитара 71 от Гиганта 315
 Гитара 157 от Гиганта
 Гитарист 69 от Геня 311
 Гитарист 8 от Гидропона 359
 Гитарист 9 от Гаража 382
 Гитаристка 4 от Гидропона 359
 Гитен 40 от Геня 317
 Глава от Гадеса 266
 Глава 129 от Гималая 288
 Гладь 28 от Геня 153
 Гладь 61 от Геня 288
 Гладбек 35 от Гика 333
 Глагол от Гадеса
 Гладыш 14 от Гика 298
 Глазурь 64 от Геня 332
 Гланда от Гургена
 Гласная 69 от Геня 288, 333
 Глашатай 12 от Гастролера 382
 Глина 27 от Гольдена
 Глинка 24 от Валета 174
 Глицерин 19 от Геня 310
 Глобус 2 от Баксана 33
 Глорен 46 от Геня 329
 Глория 54 от Геня 333
 Глоток 60 от Геня 322
 Глубина 28 от Геня 269, 289
 Глубина 65 от Геня 289
 Глубокая 68 от Гиганта 289
 Глухарь 85 от Гиганта 336
 Глухая 11 от Гаранса
 Глухая 89 от Гургена
 Глюкоза 62 от Геня 289
 Гоби 10 от Гидропона 289
 Гобой 62 от Геня 269
 Гобой 39 от Геня 271
 Гобой 32 от Гороскопа 273
 Гобон 38 от Гика 270
 Год 64 от Геня 178
 Годжа 229 от Гималая 290
 Година 185 от Гималая 290
 Годка 231 от Гималая 290
 Годор 28 от Гургена
 Гадес от Гургена
 Гол 63 от Геня 236
 Голгофа 21 от Гороскопа 361
 Голиаф от Гольдена
 Голик 37 от Геня 230
 Голубка 1 от Гольдена
 Голубка 37/97 от Гиганта 290
 Голубка 28 от Гастролера 290
 Голубка 66 от Геня 268
 Голубка 71 от Геня 271
 Голубка от Гольдена
 Голубь 35 от Геня 384
 Голубь от Гольдена
 Голь 19 от Гаража
 Гольда от Гадеса 291, 295
 Гольф от Гольдена
 Гонг 8 от Гидропона 363
 Гонор 102 от Гургена
 Гопак от Гарнира 321
 Гопак 18 от Гольдена
 Гордец 11 от Гургена
 Гордость 26 от Геня 352
 Горец от Гидропона 307
 Горец 24 от Гидропона 381
 Горка 10 от Гургена
 Горлица 20 от Гика
 Горлица 43 от Геня 335
 Горная 2 от Гольдена
 Горная 115 от Гималая 291
 Горянка 27 от Задачника 174
 Горянка 12 от Гидропона 291
 Гоша 225 от Гималая 291
 Гравитация 65 от Геня 291, 309
 Град 47 от Геня 178
 Град от Гольдена
 Грамматика 163 от Гималая 292
 Грамота 42 от Геня 232, 292
 Гранд 19 от Гастролера 341
 Гранд от Гадеса 295
 Гранд 2 от Гидропона 347
 Гранит 7 от Гургена
 Граф 125 от Геня 362
 Граф от Гольдена
 Графа 76 от Геня 369
 Графа 61 от Геня 292
 Графа 11 от Геримеса 292
 График 75 от Геня 148
 График 40 от Гаранса
 Графиня 39 от Геня 360
 Грация 22 от Гика 308
 Грация 37 от Гольдена
 Гребля 68 от Геня 268
 Гребля 41 от Геня 333
 Гребля 23 от Гика 334
 Грелка 195 от Гималая 292
 Гренада 18 от Гидропона 293
 Гренада 27 от Града 174
 Гренландия 64 от Геня 322
 Гречка 149 от Гималая 293
 Гриф 25 от Гаранса
 Гриф 32 от Геня 360
 Гриф 25 от Гастролера 361
 Гроза 66 от Гольдена
 Гроза 75 от Гиганта 175
 Гроза 1 от Гидропона 307
 Грозная 24 от Гика 202
 Грозный 9 от Гидропона 341
 Громобой 33 от Геня 278
 Груда 14 от Геня
 Груда 38 от Геня 200

Груша 11 от Грима
Грымза 236 от Гималая 293
Гузул 18 от Геняя
Гул 64 от Геняя 231
Гульба 40 от Геняя 269
Гульден 43 от Геняя 231
Гульден от Геняя 334
Гуманная 40 от Геняя
Гурзуф 4 от Гидропона 363
Гурзуф 29 от Гургена
Гурим 47 от Геняя
Гурня 3 от Гастролера 381
Гусар 91 от Гольдена
Гюльнара 46 от Геняя 293
Гюрза 2 от Гастролера 294
Гюрза от Гарда 355
Гюстра 205 от Гималая 294
Гяур от Гургена
Дабура 105 от Дуба 175
Давлет 48 от Даржо
Дагар 31 от Дирсанта 33, 367
Дагестан от Дуба 47
Дагестан 13 от Дружка 47
Дагестанка 29 от Дозора 76, 132
Дагмар 33 от Дирсанта 33
Дагомея 33 от Дженала
Дагомея 34 от Доломита 157
Дагомыс 131 от Доломита 293
Дада 13 от Дуба 176
Дата 7 от Дигора 188, 294
Дада 100 от Даржо
Дадира 14 от Дарьяла 294
Дадон 22 от Дружка 47
Дайна 27 от Достойного
Далиба 139 от Дуба 158
Далхат 90 от Дона 48
Далхат 81 от Дуба 48, 188
Далхат от Дагеля
Далхатка 32 от Далхата 175
Даль 37 от Дирсанта 76, 368
Даль 112 от Дугласа 150
Даль 68 от Дробовика 175
Даль 66 от Далхата
Дальза 48 от Дуката 232
Дальнит 11 от Дружка
Дальний 100 от Дуба 324
Дальномер 39 от Дуба 147
Дальняя 28 от Дрозда 175
Дальта 116 от Дуба 176
Дама 33 от Доломита 145
Дама 34 от Диалога
Дама 40 от Дерзкого 176
Дама 9 от Дуба 176
Дама 22 от Дуба 262
Дамаск 21 от Дара 33
Дамба 3 от Дара 76, 367
Дамба 105 от Дуба 160
Дамба 4 от Дигора 161, 294
Дамба 14 от Дария 176
Дамба 50 от Дробовика 176
Дамба 4 от Дерзкого 176
Дамка от Дубка 76
Дамка 37 от Девиза 76
Дамка 24 от Далхата 177, 181
Дамлы 104 от Дуба 48
Данда 118 от Дуба 201
Дания 60 от Дробовика 177
Дания 60 от Доломита 150
Дания 67 от Дробовика 177
Дансинг 11 от Диафа 351
Дантист 125 от Дугласа 145
Дань 41 от Дуката 148
Дань 113 от Дуба 149
Дар 10 от Дружка

Дар 22 от Дружка 48
Дар 119 от Дугласа 155
Дар 98 от Дробовика 368
Дара 3 от Дрозда 177
Дара 6 от Доброго 373
Дарда 111 от Доброго 177
Дарда 11 от Доброго 183
Дарек от Дружка 48
Дареная 30 от Дагира 178
Дареная 41 от Дебошира
Дари 42 от Даржо 178
Дариал 33 от Дерзкого 48
Дарико 59 от Довода 77, 86
Дарико 66 от Диалога
Дарихан 93 от Даржо
Дарница 115 от Дуба 149
Дарьял от Дигора 250
Дарьял 26 от Дара 368
Дата 8 от Дамаска
Дата 13 от Диалога 77, 359
Дата 10 от Дамаска
Датчик 59 от Дуба 48
Даулу 1 от Дагестана 49
Даур 29 от Дильбера
Дауря 57 от Дирсанта 64, 77
Дауря 32 от Доломита 150
Дауря 43 от Дуката 151
Дауря 52 от Дробовика 179
Даусуз 25 от Дерзкого 49
Даусуз от Докера
Даусуз от Дерзкого
Даута 40 от Дара 77
Даута 75 от Дубочка 179
Дафар 10 от Диафа 308
Дафина 12 от Дамаска
Даханого от Порт-Суэца 295
Даханого от Дозора 295
Дахир от Дизеля
Дача 1 от Дона 77
Дача 3 от Дона 78
Дача 13 от Дружка
Дача 91 от Дуката 179
Дача от Дрозда 180
Дачница 8 от Дуката 179, 180
Дачница 115 от Дробовика 180
Двин 19 от Достойного
Двина от Домбая 158
Двина 25 от Дара 78
Двина 40 от Дирсанта 78
Двина 46 от Дженала
Двина от Домбая 172
Двина 79 от Дубочка 180
Двина 40 от Дерзкого 180
Двина 38 от Доброго 372
Двойка 2 от Дуката 180
Двойка 133 от Дробовика 181
Дебелая 74 от Денатурата 373
Дебелая 177 от Демона 373
Дебет 120 от Дугласа 166
Дебет 37 от Дара 372
Дебитор 121 от Дугласа 162
Дебиторка 5 от Дагира 181
Дебошир 28 от Дрозда 49
Дебошир 21 от Дерзкого 49
Дебоширка 31 от Дара 295
Дебют 108 от Дуба 270
Дебют 51 от Дара 378
Девиз 55 от Дара 33
Девиз 42 от Дара 377
Девиз 124 от Дугласа 203
Девиз 25 от Дара 377
Дегазация 96 от Дробовика 181
Дедукция 90 от Дробовика 181
Дездемона 17 от Дара 78, 376

Дездемона 83 от Дубочка 182
 Дездемона 95 от Дробовика 182
 Дездемона 71 от Доброго 203
 Дездемона 80 от Дубочка 206
 Дези 51 от Дробовика 182
 Дезия 55 от Дробовика 182, 215
 Декабрина 41 от Дара 79, 372
 Декабрь 10 от Дигора 268
 Декабрь 74 от Дробовика 160
 Декада 15 от Дамаска
 Декада 69 от Дженала 79, 373
 Декада 45 от Дуката 148
 Декларация 44 от Дуката 236
 Декларация 126 от Демона
 Дели 23 от Дара 79
 Дели 17 от Дара 377
 Дели 91 от Дизеля 382
 Делитель 123 от Дугласа 49, 235
 Делия 67 от Дробовика 183
 Дельная 47 от Дуката 233
 Дельта 37 от Дирсанта 66, 79
 Дельта 116 от Дуба 150
 Дельта 24 от Дизеля 183
 Дельта 26 от Даржо 183
 Дельта 5 от Дигора 228
 Дельта 3 от Дуба 337
 Дельфин 7 от Дигора 230
 Дельфин 10 от Дигора 250, 384
 Дельфин 6 от Дигора 384
 Деланка 32 от Диалога
 Демобилизация 40 от Дубочка 183
 Демон от Дерзкого 49
 Демон от Даулу 298
 Демоника 14 от Девиза 79
 Деониды 117 от Дуба 183, 186
 Деша 20 от Дрозда 184
 Деша 45 от Дозора 295
 Дербент 97 от Дуба 169
 Дербент 12 от Дуба 308
 Дербист 107 от Доброго 168
 Дербист 06 от Далхата
 Дергач 15 от Дара 379
 Дереза 46 от Лебошира 184
 Держава 11 от Дигора 153
 Дерзкая 34 от Довода 80, 88
 Дерзкая 32 от Дубочка 184
 Дерзкая 97 от Дуба 184, 203
 Дерзкая 6 от Дуба 184
 Дерзкий 21 от Дизеля 49, 225
 Дерзость 82 от Дубочка 184
 Дерзость 100 от Дуба 301
 Дерзость 46 от Дробовика 215
 Десна 73 от Дробовика 185
 Десна 6 от Дигора 295
 Деталь 108 от Дугласа 185, 235
 Дефа 14 от Дозора 80, 136
 Дефис 80 от Дубочка 359
 Дефис 9 от Дигора 382
 Джаг 43 от Доломита 209
 Джага 11 от Даулу
 Джага от Дизеля
 Джаз 61 от Дробовика 50
 Джаз 40 от Дуба 204
 Джаз 92 от Дигора
 Джайнет 93 от Дробовика 185, 371
 Джакарта 53 от Дирсанта 64, 80
 Джангыз 74 от Дробовика 206
 Джандар 27 от Даулу
 Джеге 14 от Даулу
 Дженал 29 от Дирсанта 34, 362
 Джигит 9 от Дерзкого 50
 Джильтын 5 от Дерзкого 220
 Джильтын от Дерзкого 50
 Джиян 18 от Дружка
 Джубга 90 от Дробовика
 Джубга 99 от Дробовика 160, 186
 Джурт 37 от Даулу
 Дзабхан 45 от Дуката 215
 Дзимбари 64 от Дробовика 186, 215
 Дзун 48 от Дуката 208
 Диагональ 6 от Дигора 328
 Диадема 29 от Дерзкого 186
 Диалект 8 от Дигора 233
 Диалект 13 от Даржо
 Диалема 36 от Дерзкого 186
 Диалог 61 от Дробовика 50
 Диалог от Даржо 50
 Диалог 10 от Дара 34, 370
 Диана от Даусуза 162
 Дива 42 от Дерзкого 186
 Дивизия 92 от Дробовика 202
 Дивизия 109 от Доброго 187, 203
 Дивизия 44 от Дуката 301
 Дивизия 74 от Дуба 186
 Дивизия 74 от Дубочка
 Дивизия 12 от Дагира 187
 Дивизия 09 от Доброго
 Дивная 34 от Диалога 80
 Дивная 46 от Дизеля 187
 Дивная 222 от Дрозда 187
 Дивная 12 от Дагира 187
 Дивная 17 от Барвинка 187
 Дивная 28 от Дагира 188
 Дивчина 42 от Далхата 188
 Дигор 27 от Дженала
 Дигора 46 от Дженала 80, 141
 Дида 27 от Дара 80
 Дидома 28 от Доброго 373
 Дидона 62 от Дуба 188
 Диез 5 от Дигора 313
 Диеза 95 от Дробовика 188, 376
 Диела 41 от Дирсанта 65, 81
 Диета 45 от Дарьяла 296
 Диза 110 от Дуба 188
 Дизайнер 31 от Дуба 202
 Дизель 38 от Дубочка 50
 Дизель 58 от Дубочка 50
 Дизель 67 от Дуба 301
 Дик 3 от Даржо
 Диканка 1 от Дубка 81
 Диканька 67 от Дарьяла 296
 Динара 22 от Балета
 Динара 31 от Балета
 Дикарка 1 от Дизеля 189
 Дикарка 27 от Дрозда 188
 Дикарь 19 от Десанта 51
 Дикая 111 от Девиза 81
 Дикая 23 от Дуная
 Дикая 23 от Далхата 181, 189
 Дикая от Домбая 224
 Дикая Бара 22 от Дубочка 374
 Дикий 39 от Дружка 51
 Диковина 34 от Даржо 189
 Диксон 30 от Дженала
 Диктант от Дуба 150
 Диктант 101 от Дуба 51
 Диктант 40 от Дружка 51
 Диктатор 4 от Дизеля 51
 Дикция 34 от Дерзкого 189
 Дикция 14 от Дара 296, 303
 Дикция 54 от Дженала 296
 Дилара 35 от Десанта 81, 94
 Дилемма 29 от Дагира 189
 Дилемма 3 от Дигора 233, 296
 Дильбор 96 от Дуба 51, 169
 Дима от Дубка 81
 Димент 30 от Дружка 51
 Димка 63 от Идеала 190

Динар 07 от Далхата 231
Динара 26 от Дерзкого 190
Динарка 6 от Дружка 190
Династия 18 от Дуката 190
Династия 66 от Дубочка 190, 370
Династил 31 от Дара 374
Династия 44 от Дерзкого 190
Динга 21 от Дружка
Диплом 99 от Дробовика 250
Диплом 11 от Дигора 336
Дипломат 6 от Дигора 325
Дипломат от Дизеля
Дирсант 37 от Дара 34
Диск от Дружка 52
Дисна 6 от Дигора 308
Диспозиция 40 от Дуката 211
Диспозиция 36 от Дара 374
Дифа 6 от Дигора 382
Диффузия от Дарьяла 296
Диффузия 9 от Дигора 360
Дичка 72 от Девиза 81
Дичка 16 от Дружка 191
Длина 89 от Дизеля 297
Длинная 114 от Дуба
Добавка 10 от Дигора 161
Добавка 20 от Далхата 191, 231
Добалия 103 от Дуба 191
Добелия 107 от Дуба 191
Добилена 112 от Дуба 161
Доблестный от Дерзкого 52
Доблесть 116 от Дебошира 191
Доблесть от Дерзкого 191
Доблесть 11 от Дигора 268
Доблесть от Дуба 228
Доблесть 8 от Дигора 327
Добра 7 от Далхата 191
Добрая 15 от Даусуза
Добрая 16 от Девиза 82
Добрая 67 от Девиза 82
Добрая 48 от Дробовика 164
Добрая 06 от Дуная 190, 191
Добрая от Дизеля 192
Добрая 3 от Дружка 192
Добрая 14 от Доброго 374
Доброта 69 от Доброго 161
Доброта 85 от Дубочка 192
Доброта 23 от Дуба 195
Добрый 14 от Дружка
Добрый 34 от Дара 34
Добрый 74 от Дробовика 172
Добрый 68 от Дробовика 52, 168
Добряк 32 от Дружка
Добряк 88 от Дубочка 166
Добрянка 37 от Доломита 164
Добыча 77 от Дуба 167
Довод 13 от Дугласа 185
Довод 99 от Дуба 195
Довод 107 от Дуба 373
Догадка 80 от Дубочка 192
Догадка 97 от Дробовика 193, 373
Догадка от Дарьяла 297
Догадка 37 от Доброго 375
Догма 36 от Дженала
Догма от Дона 82
Догма 44 от Девиза 82
Дод 5 от Дуба 198
Додон от Дубочка 52
Доза 10 от Дара 82
Доза 90 от Дуката
Доза 99 от Дуба 193, 202
Доза 118 от Дубочка 193
Доза 47 от Дробовика 206
Доза 95 от Дуба 209
Дозировка 32 от Дара 83, 112

Дозировка 101 от Дуба 207
Дознайка 68 от Дарьяла 297
Дозор 2 от Дара 34
Дозор 48 от Дубочка 52
Дозор 10 от Дуба 213, 377
Дозор 111 от Дуба 376
Дозорная 18 от Дара 83, 377
Дозорная 30 от Дара 83, 112
Дозорная от Дубка 84
Дойна 10 от Дерзкого 193
Доказ 109 от Дуба 215
Докер 37 от Дебошира 52
Доклад 26 от Дамаска
Доклад от Дизеля 52
Доктрина от Дубка 84
Долгожданная 44 от Дара 84, 375
Долина 33 от Дрозда 194
Долина 32 от Дубочка 194
Долина 44 от Дружка 194
Долина 20 от Даусуза 194
Долина 94 от Дизеля 236
Долина 4 от Далхата 237
Долина 27 от Дара 297
Долина 29 от Дуба 334
Долинск 37 от Дуба 323
Доллар 25 от Дуба 336
Доллар 100 от Дуба 234
Доломит 85 от Дуба 53
Доля 63 от Дозора 84, 368
Доля 43 от Девиза 85
Доля 14 от Дуная 181, 194
Доля 3 от Дигора 297, 330
Доля от Дарьяла 298
Доля 1 от Дуба 327
Доля 13 от Дигора 335
Доля 118 от Диплома 378
Домба 14 от Дружка
Домбай 118 от Дугласа 170
Домбай 8 от Дебошира
Домбай 37 от Дерзкого 53
Домбай 50 от Даусуза
Домбра 42 от Дозора
Домбра 70 от Давлета 85
Домбра 90 от Даусуза
Домбра 113 от Дуба 169
Домбра 42 от Дерзкого 85, 194
Домбра 106 от Дубочка 269
Домбра 7 от Дигора 278
Домбра 35 от Доброго 375
Домкара 90 от Девиза 85
Дон от Бархата 34
Дон от Домбая 158
Дон от Домбая
Дон 9 от Десанта 53
Донбасс 70 от Доброго
Донбасс 35 от Дуба 354
Дончак 86 от Доломита
Доплата от Дарьяла 298
Дора от Дона 85
Дора 24 от Дозора
Дора 115 от Дробовика 195
Дора 101 от Дробовика 195
Добра 108 от Дуба 195
Дорбаза 108 от Доброго 195
Дорога 60 от Далхата 195
Дорогой 20 от Дагюра 53
Дорожка 14 от Достойного
Доротей 159 от Даржо 375
Досада 107 от Дугласа 181
Досада 90 от Дуба 188, 195
Доска 14 от Дарлея
Доска 63 от Скрипача 298
Достача от Дарьяла 298
Достойная 22 от Дизеля 196

Достойный 1 от Дружка 53
 Досуг 4 от Дигора 352
 Дотация 22 от Дружка 196
 Дотация 57 от Дуба 196
 Доходная 25 от Доклада 378
 Драгва 28 от Дизеля 196
 Драма 25 от Дара 86
 Драма 32 от Дирсанта 86
 Драма 85 от Дуба 154
 Драма 13 от Далхата 179
 Драма 22 от Дагира 196
 Драма 23 от Далхата 196
 Дратва 93 от Дробовика 197
 Дратва 51 от Дробовика 370
 Дратва 141 от Добровольца 375
 Дрезден 78 от Дуба 301
 Дрезина 105 от Дуба 197, 215
 Дрек 29 от Дара 112
 Дрель 12 от Дигора 298
 Дриада 23 от Дубочка 375
 Дриза 46 от Дробовика 197
 Дробина 107 от Доброго 159
 Дробина 18 от Дебошира 197
 Дробина 12 от Далхата 271
 Дробинка 24 от Дара 86
 Дробинка 70 от Доброго 159
 Дробь 109 от Даусуза
 Дробь 100 от Даусуза 197
 Дрозд 41 от Дозора
 Дрозд 105 от Дробовика 375
 Дрозд 18 от Дружка
 Дрофа 15 от Дуба 360
 Дрофа 29 от Дозора 86
 Дружба 20 от Дара 73, 86
 Дружба от Дизеля
 Дружба от Дубка 87
 Дружба 8 от Дружка
 Дружба 12 от Далхата 179, 197
 Дружба 111 от Дугласа 198
 Дружок 8 от Дрозда 53
 Дружок от Дизеля
 Друза 92 от Дуба 198, 214
 Друза 99 от Дробовика 205
 Дуб 76 от Дубочка 53
 Дубаширка 35 от Дрозда 198
 Дубинушка 97 от Даржо 376
 Дублер 20 от Дирсанта 34
 Дублер 114 от Дуба 168
 Дублер 18 от Дуба 330
 Дублерша 179 от Демона 379
 Дубликат 65 от Дуба 327
 Дубликат 70 от Дигора 161
 Дубль 40 от Дара 372
 Дубль от Дизеля
 Дубок 14 от Доброго 34
 Дубок 25 от Дружка
 Дубок 100 от Бодрого 164
 Дубок от Десанта 54
 Дубок 4 от Десанта 54
 Дубок 101 от Дуба 273
 Дубрава 31 от Дирсанта 87
 Дубрава 68 от Дробовика 164, 199
 Дубрава 106 от Дугласа 165
 Дубрава 4 от Дизеля 198
 Дубрава 20 от Дизеля 198
 Дубрава 101 от Дебошира 199
 Дубравка 102 от Дуба 199
 Дубрава 145 от Дуба 293
 Дубрава 120 от Далхата 376
 Дувал 51 от Дуба 323
 Дуга 7 от Даулу
 Дуга 19 от Дуная 181, 199
 Дуга 19 от Далхата
 Дуглас 112 от Доброго 324
 Дугум 14 от Бийска 298
 Дуда 55 от Даржо
 Дуда 4 от Дара 87
 Дуда 17 от Даулу
 Дударка 8 от Дара 87
 Дударка 35 от Дрозда 199
 Дударка 10 от Диафа 298
 Дударка 104 от Дипломата
 Дударь 29 от Дагира 54
 Дудка 20 от Дружка 199
 Дудка 29 от Дружка
 Дудка 5 от Дара 299
 Дудочка 29 от Дара 88
 Дудочка 102 от Дробовика 200
 Дудочка 53 от Дробовика 200, 373
 Дуза 89 от Дуба 200
 Дукан 18 от Десанта
 Дукат от Далхата 181
 Дукат от Дизеля 54
 Дукат 1 от Дизеля 54
 Дукат 12 от Даржо
 Дукат 14 от Достойного
 Дукат 83 от Дуба 54
 Дума 8 от Дара 88
 Дума 4 от Дизеля 200
 Дума 36 от Дизеля 201
 Дума 33 от Даржо
 Дума от Дарьяла 299
 Думасара 20 от Дамаска
 Думашка 19 от Девиза 88
 Дунай 7 от Дружка
 Дунай 31 от Дебошира
 Дунай 41 от Доломита 147
 Дунай 41 от Дженала
 Дунай 49 от Дара 369
 Дунай 31 от Дружка
 Дунай 11 от Достойного
 Дунайка 120 от Доломита 149, 201
 Дунайка 84 от Даржо
 Дунайка 120 от Дубочка 201
 Дундук 11 от Дебошира
 Дуплет 53 от Дуба 229
 Дуль 8 от Дебошира 54
 Дуплянка 67 от Дуба 220
 Дуранда 7 от Дара 89
 Дуся от Дубка 89
 Дуся 244 от Девиза 89
 Дуут от Дерзкого 55
 Дуут от Дизеля
 Духота 98 от Дуба 201
 Душенька 28 от Дара 89
 Душетка 41 от Дженала
 Душинстая 97 от Дробовика 201
 Дуэль 108 от Дубочка 334
 Дуэль 63 от Дубка 333
 Дуэлянт 41 от Дуба 336
 Дылда 100 от Дуба 375
 Доймовка 78 от Дубочка 370
 Дятел 38 от Дуба 336
 Жанета от Дона 90
 Жанэяла 39 от Кавказа 90
 Забава 34 от Зарда 90
 Забава 114 от Зураба 160, 202
 Забава 96 от Замка 163
 Забавная 119 от Звездочета 160
 Забавная 51 от Задора 167, 202
 Забавный 146 от Замка 171
 Заббар 50 от Замка 169
 Забег 47 от Задора 159
 Забег 70 от Звездочета 163
 Забияка 117 от Звездочета 159, 168
 Забияка 22 от Замка 268, 299
 Забияка 67 от Залога 376
 Забой 105 от Замка 158

Забой 132 от Замка 273
 Забойка 94 от Звездочета 202
 Забор 100 от Забора 159
 Забот 15 от Заура 119
 Забота 2 от Заряда 90
 Забота 13 от Зачета
 Забота 32 от Заура
 Забота 81 от Звездочета 163
 Забота 33 от Задора 299
 Забота 120 от Зураба 371
 Заброс 97 от Замка 164
 Забудка от Зарока 299
 Забытая 98 от Замка 171
 Забытая 68 от Звездочета
 Заварка 12 от Заура 91
 Завеса 70 от Зевса 202
 Заветная 58 от Зураба 202
 Заветная от Задатка 364
 Завируха 73 от Замка 150
 Зависть 62 от Задора 354
 Завод 110 от Звездочета 325
 Заводила 71 от Зевса 178, 202
 Заводила 102 от Звездочета 190
 Заводила 63 от Звездочета 203
 Заводила 41 от Задора 299
 Заводь 66 от Зураба 203
 Заводь 95 от Зевса 373
 Завязь 127 от Зевса 204, 214
 Завязь 26 от Заряда 367
 Загадка 58 от Заура 68
 Загадка 5 от Заряда 91
 Загадка 1 от Заура 91
 Загадка 11 от Заряда 299
 Загадочная 97 от Замка 182
 Загадочная 62 от Задора 197
 Загар 109 от Звездочета 151
 Загар 98 от Зевса 371
 Загвоздка 80 от Зевса 202, 204
 Заговор 131 от Замка 292
 Загорск от Райграса 250
 Задавака 99 от Замка 181
 Задавака от Зевса 183
 Задавака 72 от Зевса 204
 Заданная 49 от Замка 179
 Задатка от Дубка 91
 Задаток от Звездочета 55
 Задаток 118 от Звездочета 178
 Задаток 111 от Звездочета 179
 Задаток 119 от Звездочета 181
 Задача 72 от Заура 70
 Задача 116 от Звездочета 184, 204
 Задача 116 от Зураба 178
 Задачник 106 от Зевса 55
 Задачник 127 от Звездочета 181
 Задвижка 83 от Замка 182
 Задел 99 от Зевса 194
 Заделка 5 от Задора 204
 Задира 123 от Звездочета 178
 Задира 53 от Задора 193
 Задира 56 от Зураба 205
 Задира 78 от Зевса 205
 Задира 92 от Задора 205
 Задиристый 112 от Звездочета 200
 Задонск 52 от Замка 195
 Задонск 45 от Задора 205
 Задор 84 от Зевса 55
 Задор 21 от Заряда 366
 Задорина 47 от Задора 194
 Задоринка 62 от Скрипача 300
 Задорная 23 от Замка 193
 Задорная 83 от Зевса 185
 Задорный 54 от Задора 55
 Задорный от Задора 178
 Задрайка 31 от Залога 376
 Задумка 81 от Замка 200
 Задумчивая 57 от Зураба 205
 Задумчивая 83 от Зураба 206
 Задумчивый 48 от Задора 175
 Заездка 44 от Зураба 206
 Заем 143 от Звездочета 156
 Зажигалка 108 от Звездочета 300, 328
 Зазнайка 107 от Звездочета 152
 Зазнайка 61 от Зураба 206
 Зазнайка 111 от Звездочета 207, 214
 Зазноба 23 от Заряда 91
 Зазноба 112 от Звездочета 207, 215
 Зазноба 57 от Задора 300
 Зазноба 77 от Замка 204
 Зазнобушка от Замка 162
 Зазор 129 от Звездочета 203
 Зазор 57 от Задора 206
 Зазубрина 37 от Звездочета 207
 Зазубрина 79 158
 Зозуля 74 от Замка 209
 Зозуля 102 от Зевса 301
 Зозуля 19 от Заряда 300
 Заид 47 от Замка
 Заир 54 от Замка 150
 Заира 106 от Зевса 207
 Зайнет от Задорного
 Заказ 94 от Зевса 215
 Заказчик 46 от Задора 151
 Закал 126 от Замка 153
 Закал 22 от Заряда 367
 Закалка 141 от Заура 121
 Закат 1 от Задора 55
 Закат 11 от Зачета
 Закат 100 от Замка 146
 Заклад 49 от Задора 227
 Заклад 103 от Зевса 193
 Закладка 85 от Замка 179
 Закладка 50 от Зураба 207
 Закладка 66 от Зевса 208
 Закавычка 62 от Замка 218
 Заколка 104 от Звездочета 220
 Закон 130 от Звездочета 218
 Закрутка от Азота 92
 Закуска 23 от Заура 92
 Зал 90 от Зураба 371
 Залец 53 от Замка 229
 Залец 62 от Замка 157
 Залейка 26 от Заура 92
 Залётка 28 от Заряда 383
 Залив 47 от Задора 233
 Залив 110 от Зураба 318
 Залив 20 от Задора 320
 Заливка 55 от Задора 300
 Залим 77 от Заура 73
 Залим 47 от Задора 229
 Залим 46 от Задора 317
 Залим от Задорного
 Залимчик от Бийска 300
 Залимчик от Залимхана
 Золовка 105 от Звездочета
 Залог 13 от Замка
 Залог 129 от Звездочета
 Залог 49 от Задора 148
 Залог от Задорного
 Залом 51 от Задора 151
 Залп 106 от Замка 154
 Залькалды 106 от Звездочета 301
 Зальцбург 65 от Звездочета 337
 Замазка 73 от Заура 70
 Заман 12 от Заряда 251
 Замашка 167 от Задора 377
 Замбар 67 от Задора 167
 Замбара 95 от Звездочета 169
 Замбези 51 от Задора 151

Замбия 50 от Замка 171
 Замбия 81 от Зураба 208
 Замена 26 от Заряда 92
 Заметка 11 от Заура 92
 Замок 126 от Звездочета 55, 148
 Замша 5 от Зачета
 Замша 48 от Заура 66
 Замша 108 от Зевса 178, 209
 Замша 96 от Зевса 208
 Замша 121 от Звездочета 301
 Зандия 100 от Звездочета 209
 Занзибар 55 от Замка 212
 Заножка 26 от Заура 92
 Заноза 25 от Заряда 93
 Заноза 1 от Азота
 Запад 82 от Зевса 56
 Запад 115 от Замка 157
 Запад 51 от Задора 175
 Запад от Звездочета 182
 Запад 105 от Звездочета 375
 Западня 107 от Звездочета 181
 Западня 103 от Зураба 209
 Запев 101 от Замка 157
 Запевала 51 от Задора 228
 Запинка 12 от Заура 93
 Записка 11 от Заряда 93
 Заплата 4 от Заура 70
 Заповедь 25 от Заряда 94
 Заповедь 105 от Звездочета 145
 Запонка 28 от Заряда 94
 Запонка 13 от Заряда 378
 Заправка 8 от Тайфуна 94
 Заправка 39 от Заура 108
 Заправка 54 от Заура 123
 Запруда 106 от Звездочета 182
 Запятая 69 от Зевса 209, 371
 Заревая 126 от Звездочета 155
 Зарема 120 от Звездочета 145
 Заречная 53 от Зураба 210
 Зарзис 63 от Звездочета 355
 Зарин 63 от Замка 151
 Зарница 13 от Заура 94
 Зарница 47 от Задора 157
 Зарница 55 от Зураба 210
 Зарубка 127 от Замка 217
 Заря 15 от Задора
 Заря 104 от Звездочета 157
 Заря 29 от Заура 119
 Заря 10 от Заряда 369
 Заря 43 от Замка
 Заряд 85 от Зевса 56, 371
 Заряд 50 от Задора 197
 Заряд 94 от Зураба 375
 Зарядка 81 от Замка 185
 Зарядка 69 от Закала 301
 Засада 38 от Заряда 94
 Засада 114 от Звездочета 211
 Засада 120 от Звездочета 185, 210
 Засада 38 от Заряда 375
 Засека 19 от Залуко 377
 Засечка 11 от Заряда 95
 Заслон 83 от Звездочета 327
 Заслон 58 от Замка 175
 Заслон 128 от Звездочета 354
 Заслон 77 от Зевса 56, 371
 Заслуга 54 от Задора 228
 Заслуга 67 от Зураба 301
 Застава от Азота 95
 Застава от Биллана 302
 Затейка 131 от Замка 147
 Затейливая 121 от Звездочета 145, 211
 Затейник 107 от Звездочета 155
 Затейя 21 от Заряда 95, 371
 Затон 148 от Замка 150
 Затрата 21 от Тайфуна 95
 Заур 23 от Завета 34
 Заурбек 109 от Звездочета 151
 Заход 108 от Звездочета 179
 Зачет 102 от Замка 149
 Заядлая 43 от Задора 200
 Заядлая 60 от Звездочета 327
 Заядлый 116 от Звездочета 154
 Збруч 57 от Залена 166
 Звездный 91 от Зевса 214
 Звездочка от Залимхана
 Звездочет 59 от Зураба 56
 Зверобой 75 от Зураба 56
 Звонкий 52 от Задора 308
 Згид 115 от Звездочета 181
 Згой от Задорного
 Здвинск 56 от Замка 218
 Здешний 127 от Замка 190
 Здобная 57 от Зураба 211
 Здоровье 51 от Зураба 211
 Здравница 102 от Зураба 212
 Зебина 133 от Замка 160, 212
 Зебра 84 от Замка 161
 Зебра 113 от Зевса 212
 Зебра 78 от Зевса 212
 Зебронд 108 от Звездочета 167
 Зеброида 73 от Звездочета
 Зебу 132 от Замка 270
 Зевс 52 от Зураба 56
 Зеда 49 от Задора 212
 Зелена 57 от Замка 232
 Зелень 129 от Звездочета 212, 234
 Зеленый 112 от Звездочета 229
 Зельда 142 от Замка 188
 Зельдар 58 от Задора 300
 Зельдина 130 от Звездочета 180, 213
 Зельфор 52 от Задора 228
 Земира 55 от Звездочета 309
 Земля 49 от Задора 229
 Земля 104 от Зевса 337
 Землянка 103 от Звездочета 235
 Землянка 82 от Звездочета 325
 Землячка 75 от Замка 324
 Зибар 59 от Замка 165
 Зигзаг 41 от Задора
 Зигзаг 135 от Зевса
 Зигзаг 52 от Задора 300
 Зида 63 от Дуная 190, 213
 Зидан 32 от Зураба 377
 Зилаир 66 от Звездочета 325
 Зилена 57 от Замка 213
 Зильдень 118 от Замка 190
 Зильзена 56 от Замка 215
 Зима 144 от Звездочета 213
 Зима от Задора 308
 Зима 36 от Импульса 302
 Зимбари 134 от Замка 168
 Зимовка 109 от Звездочета 213, 217
 Зимородок 111 от Звездочета 195
 Зина от Зарока 302
 Зита 31 от Заряда 96
 Зита 58 от Заура 109
 Зифа 97 от Звездочета 302
 Зифта 53 от Зачета 362
 Зифта 59 от Звездочета 362
 Зладка 56 от Звездочета 322
 Злак 49 от Задора 231
 Злак 48 от Задора 231
 Злата 19 от Замка 331
 Златоград от Звездочета 56
 Златоград 67 от Звездочета 338
 Злая 52 от Задора 229
 Злая 61 от Звездочета 264
 Зледа 122 от Звездочета 184

Злейба 123 от Звездочета 166
 Злоба 112 от Звездочета 173, 213
 Злодейка 56 от Зураба 214
 Злодейка 75 от Зевса
 Злость 115 от Зевса 302
 Злот 109 от Звездочета 251, 328
 Злыдень 56 от Задора 197
 Змейка 27 от Задора
 Змейка 84 от Заура 74
 Знайка 35 от Заряда 378
 Знакомая 65 от Зевса 214
 Знакомая 53 от Замка 221
 Зодиак 51 от Задора 193
 Зодиак 41 от Заряда 375
 Зодчая 75 от Зевса 178
 Зодчая 42 от Зураба 214
 Золинген 64 от Звездочета 288
 Золка 5 от Заряда 302, 383
 Золка 74 от Звездочета 329
 Золотая 80 от Замка 333
 Золотник 113 от Звездочета 227
 Золушка 26 от Заряда 96
 Золушка 118 от Звездочета 215
 Золушка 54 от Задора 231
 Зольский 56 от Задора 337
 Зольта 127 от Звездочета 325
 Зона от Фибрина 303
 Зонд 91 от Зураба 201
 Зонд 88 от Звездочета 201
 Зоология 56 от Задора 231
 Зорька 97 от Залуко 377
 Зося 18 от Заура 96
 Зритель 50 от Задора 229
 Зубила от Дубка 96
 Зубка 106 от Звездочета 170
 Зубр 55 от Задора 57, 159
 Зубрежка 78 от Замка 171
 Зубровка 24 от Заряда 96, 378
 Зубровка 67 от Зевса 215
 Зуд 38 от Заряда 376
 Зуда 34 от Забора
 Зуда 52 от Зураба 215
 Зуза 46 от Заура 73
 Зулейка 125 от Звездочета 215
 Зулейка 36 от Заряда 303
 Зулден 113 от Звездочета 235
 Зульфия 48 от Задора 216, 233
 Зурида 68 от Далхата 213, 216
 Зыбка 78 от Звездочета 160, 216
 Зыбка 107 от Звездочета 321
 Зыбь 82 от Звездочета 165
 Зыбь 105 от Зевса 278
 Зюдлон 136 от Замка 185
 Зяблик 130 от Замка 166
 Ибар 74 от Имбиря 268
 Иберия 25 от Имбиря
 Ибетан 4 от Имбиря
 Ибра 35 от Индекса 303
 Ива 57 от Индекса 303
 Ива 37 от Измерителя 304
 Ивапра 23 от Ильдона 304
 Иверия 17 от Избыта
 Иверия 36 от Измерителя 304
 Иверия 68 от Имбиря 306
 Иволга 39 от Индикатора 97
 Иволга 74 от Ипата 97
 Иволга 24 от Индекса 304
 Иволга 12 от Иркутска 265, 305
 Иволга 40 от Индикатора
 Иволга 45 от Индекса 379
 Иволга 47 от Индекса 380
 Иволга 64 от Импульса
 Иволина 94 от Избача 305, 326
 Иволина 27 от Индекса 305
 Игарка 77 от Исполнина 305
 Игарка 8 от Индекса 73, 305
 Игарка 58 от Индекса 380
 Игнлик 15 от Ребуса
 Игнлик от Сигнала 306
 Игла 33 от Илота
 Игла 67 от Ипата 97
 Игла 133 от Ипата 98
 Игла 88 от Иркутска 266
 Игла 117 от Азарта 292
 Игла от Ребуса
 Иголка 45 от Иркутска 337
 Иголочка 64 от Идеалиста 306
 Иголочка 81 от Гиганта 306
 Игра 20 от Иркутска 265
 Игривая 13 от Иркутска 265
 Игрстая 83 от Ипата 129
 Игрок 16 от Избыта
 Игрок 57 от Ила 285
 Игрок 119 от Ила 293
 Игрун 138 от Ила 283
 Игрушка 44 от Индекса 306
 Игрушка от Ильдона 306
 Игумия 4 от Илота
 Ида 12 от Ипата 105
 Ида 105 от Ипата 134
 Идеал 40 от Исхода
 Идеал 27 от Ила 179, 251
 Идеал 13 от Иркутска 265
 Идеал 15 от Иркутска 265
 Идеал от Иркутска 295
 Идеал 59 от Ила 330
 Идеал 85 от Избача 335
 Идеал 66 от Ила 329
 Идеалист 46 от Иркутска 262
 Идеалистка 51 от Индекса 307
 Идеальная 14 от Индекса 307
 Идеальный 16 от Ила 186
 Идеальный 31 от Икара
 Идеолог 63 от Историка 251
 Идея 20 от Индекса 307, 373
 Идея 34 от Икара
 Иджеван 128 от Имбиря 176
 Идиллия 58 от Индекса 308
 Идиллия 41 от Избыта
 Идиллия 43 от Индекса 380
 Идиома 119 от Ила 176, 308
 Идиома 39 от Иркутска 265
 Идол 22 от Иркутска 331
 Иена 33 от Ила 308
 Иена 55 от Ила 354
 Изабелла 14 от Избыта
 Изабелла 192 от Ипата 97
 Изабелла 140 от Ила 166
 Изабелла 118 от Ила 273
 Изабелла 45 от Ила 308, 329
 Изба 14 от Избыта
 Изабель 69 от Имбиря 202
 Изба 20 от Измерителя
 Изба 59 от Ипата 97
 Изба 40 от Иркутска 277, 309
 Изба 40 от Избыта
 Изба 84 от Иркутска 278
 Избалованная 139 от Измаила 380
 Избач 20 от Историка 251
 Избач 27 от Иркутска 262
 Избач 47 от Иркутска 265
 Избач 28 от Индекса 372
 Изборск 69 от Имбиря 207
 Избранник 19 от Иркутска 268
 Избушка 18 от Избача
 Избушка 39 от Индекса 381
 Избыт от Избыта 57
 Избыток 65 от Ила 271

Избыток 99 от Иркутска 277
Изверг 54 от Ила 208
Известная 3 от Зайчика 216
Известная 18 от Избыта
Извилина 42 от Индикатора 97
Извилина 75 от Исполина 331
Изворот 16 от Измерителя 208
Изгиб 19 от Иркутска 277
Изгиб 2 от Индекса 379
Изгон 46 от Избыта
Издатель 60 от Ила 229
Издевка 77 от Избача 236, 309
Изета 1 от Ильдона 309
Изида 29 от Ила 179
Изида 48 от Измерителя 309
Излет 17 от Измерителя 236
Излина 30 от Избыта
Излишек 18 от Измерителя 335
Изложница 53 от Ила 329
Излом 8 от Иркутска 263
Излом 79 от Избача 333
Излом 109 от Избача 334
Излом 106 от Иркутска 382
Излучина 116 от Ила 336
Излучина 53 от Ила 329
Измаил 7 от Фараона 91
Измена от Импульса 238
Измена 16 от Имбиря
Измена 19 от Избыта
Измена 31 от Измерителя 309, 376
Измена 40 от Икара
Измена 94 от Иркутска 310
Измена 43 от Измерителя 310
Измена 88 от Иркутска 328
Измеритель 91 от Историка 251
Изобар 47 от Иркутска 265
Изобар 65 от Импульса
Изолина 7 от Импульса
Изолина 15 от Иркутска 310
Изольда 37 от Индикатора
Изольда 94 от Индекса 310
Изольда 7 от Индекса 311, 373
Изоляция 51 от Историка 311
Изоляция 96 от Избача 311, 384
Изоляция 15 от Иркутска 311
Изотоп 14 от Иркутска 262
Изумруд 30 от Ила 202
Изумруд от Иркутска 251
Изумруд 20 от Измерителя 278
Изумруд 15 от Иркутска 297
Изумрудина 23 от Ила 311
Изумрудная 44 от Измерителя 312
Изюбрь 37 от Индекса 312
Изюм 12 от Избыта
Изюм 20 от Измерителя
Изюм 32 от Индекса 211
Изюм 14 от Избыта
Изюмина 73 от Индекса 312
Изюмка 22 от Илота 312
Изящная 36 от Имбиря 203
Изящная 14 от Индекса 313
Икала 75 от Ипата 128
Икар 17 от Индикатора
Икар 21 от Ипата 142
Икар 25 от Ила 147
Икар от Иркутска 251
Икар 7 от Иркутска 262
Икар 96 от Иркутска 262
Икар 14 от Иркутска
Икарус 14 от Иркутска 263
Икра 32 от Ипата 136
Икра 6 от Ильдона 313
Икринка 8 от Гарнира 313
Ил 80 от Индекса 252

Ил 34 от Иркутска 337
Илечин от Импульса 348
Илим 122 от Ила 311
Илим 76 от Ила 332
Илим 86 от Избача 335
Илимск 17 от Иркутска 335
Илимск 124 от Ила 333
Иллирия от Иркутска 336
Иллюзион 18 от Иркутска 230
Иллюминатор от Исполина 252
Илола 91 от Иркутска 382
Илона 40 от Ила 338
Илот 103 от Иркутска 337
Илот 34 от Ила 384
Ильгар 112 от Ила 236
Ильда 40 от Индекса 379
Ильдон 130 от Иркутска 185, 252
Ильза 90 от Иркутска 313
Ильза от Импульса 354
Илька 49 от Иркутска 313
Илька 30 от Измерителя
Ильма 12 от Ребуса
Ильма 35 от Ила 382
Ильмень 18 от Ила 228
Ильпомена 36 от Ила 314
Ильпомена 16 от Иркутска 332
Ильяда от Импульса 313
Ильячин 13 от Идеала
Иляна 123 от Иркутска 335
Илячин 85 от Избача 314
Ималка 7 от Альбатроса 98
Ималка 17 от Индекса 381
Иман 25 от Индекса 369
Иматра 17 от Иркутска 263, 314
Имба 30 от Ила 278
Имба 41 от Избыта
Имбирная 113 от Импульса 314
Имбирь 45 от Иркутска 277
Имбиция 165 от Историка 381
Имга 137 от Ила 285
Имдера 80 от Ипата 85
Именная 21 от Иркутска 262
Имма 89 от Иркутска 382
Импорт 15 от Индекса 348
Импровизация 36 от Импульса 314
Импульс 25 от Иркутска 335
Импульс 100 от Иркутска 252
Импульс 33 от Иркутска 382
Инар 103 от Иркутска 265
Инга 142 от Ипата 126
Инга от Ильдона 314
Ингаляция 46 от Иркутска 315
Ингрида 19 от Избыта
Ингул 23 от Иркутска 331
Инда 18 от Иркутска 297
Инда 101 от Индекса 315
Индейка 8 от Дефиса
Индейка 91 от Ипата 98
Индейка 72 от Ипата 106
Индейка 29 от Историка 315
Индекс 11 от Ильменя
Индекс 20 от Избыта 57
Индиана 36 от Избача
Индиана 68 от Историка 381
Индиана 57 от Измерителя 315
Индиго 51 от Индекса 316
Индика 103 от Ипата 135
Индикатор 19 от Индекса 252
Индир 22 от Ила 198
Индира от Дона 98
Индира 47 от Ильдона 316
Индиф от Дефиса
Индия 44 от Ильменя
Индия 57 от Импульса 316

Индия 13 от Гарнира 316
 Индол 114 от Битла 135
 Индол 28 от Ила 181
 Индол 97 от Иркутска 297
 Индра 64 от Имбиря 295
 Индус 147 от Ипата 132
 Индуска 18 от Икара
 Индыш 3 от Ребуса
 Индыш 19 от Идеала
 Индыш 37 от Импульса 252, 313
 Индыш от Иордана
 Инесса 13 от Иркутска 266
 Инжир 17 от Дефиса
 Инжир от Импульса 348, 354
 Инза 34 от Ила 202
 Инза 19 от Иркутска 263
 Инкубация 28 от Ила 218, 316
 Инсар 21 от Ила 148
 Инсбург 71 от Имбиря 268
 Интервал 101 от Иркутска 262
 Интервал 10 от Иркутска 336
 Интервал 20 от Илога
 Интрига 84 от Иркутска 265
 Интрига 49 от Иркутска 316
 Интриган 124 от Ила 262
 Инула 20 от Ила 317, 336
 Инфляция 45 от Иркутска 317
 Инфляция 52 от Ила 362
 Инфра 17 от Ипата 98
 Инфузория 36 от Ила 208, 317
 Инфузория 52 от Ила 362
 Иола 31 от Ила 317
 Иола 39 от Ила 317, 326
 Иоланта 12 от Иркутска 265, 317
 Иоланта 113 от Избача 333
 Иордан 29 от Иркутска 252, 266
 Ипат 3 от Ислама 252
 Иприд 141 от Ила 311
 Ира 128 от Ипата 132
 Ира 52 от Ильдона 317
 Ирада 36 от Измерителя 318
 Ираклит 18 от Илота
 Иран 29 от Избыта
 Иран 73 от Имбиря 262
 Иран 49 от Иркутска
 Иран 16 от Иркутска 265
 Иран 30 от Икара
 Ирба 99 от Индекса 318
 Ирба 83 от Иркутска 278
 Ирба 28 от Ила 318
 Ирбен 123 от Ила 165
 Ирбиз 28 от Регистратора 313
 Ирбис от Историка 253
 Ирбит 102 от Иркутска 277
 Ириска 3 от Индекса 318, 380
 Ириска 46 от Иркутска 265
 Иркут 2 от Избыта 57
 Иркутск 75 от Историка 253
 Иркутш 20 от Избыта
 Ирландия 41 от Иркутска 319
 Ирма 33 от Индикатора
 Ирма от Ильдона 319
 Ирма от Газавата 263
 Ирон 12 от Индикатора
 Ирон 38 от Индикатора
 Иртыш 19 от Избыта 57
 Исидора 11 от Иркутска 297
 Исинди 1 от Измерителя 348
 Искатель 21 от Ила 353
 Искатель от Импульса 357
 Искательница 138 от Ила 234
 Искательница 66 от Имбиря 331
 Искона 29 от Ила 218
 Искра 24 от Дефиса
 Искра 24 от Избыта
 Искра 52 от Ипата 99
 Искра 29 от Илога
 Искра 48 от Иркутска 266
 Искра 138 от Историка 319
 Искра 37 от Индекса
 Искра 13 от Иркутска 357
 Искусный 40 от Избыта
 Ислам 103 от Историка 253
 Ислам 22 от Иркутска 262
 Ислам от Импульса 357
 Исландия 67 от Имбиря 323
 Исландия 70 от Имбиря 331
 Исмит 30 от Избыта
 Исна 33 от Ила 153
 Испад от Импульса 355
 Исполин 16 от Ильмена
 Исполин 99 от Иркутска 337
 Истека 65 от Ипата 128
 Истина 8 от Идеала
 Истина 20 от Избыта
 Истина 22 от Индекса 320
 Истина 100 от Индекса 320
 Истина 90 от Иркутска 320
 Исток 7 от Исхода
 Исток 69 от Ила 354
 Историк 3 от Избыта 57
 История 2 от Избача
 История 51 от Ипата 99
 История 87 от Ипата 107
 История 25 от Индекса 320
 История 43 от Историка 382
 Истра 17 от Иркутска 262
 Истра 22 от Ребуса
 Истра 14 от Иркутска 265
 Исход 13 от Индикатора
 Исходная 14 от Исхода
 Италия 26 от Ила 321
 Итальянка 15 от Иркутска 228
 Итальянка 93 от Иркутска 327
 Итека 145 от Ипата 139
 Итербий 121 от Ила 162
 Итог от Историка 253
 Итокол 116 от Ипата 76
 Итра 37 от Ильдона 321
 Ифра 18 от Избыта
 Июль 142 от Ила 331
 Июль 51 от Иркутска 382
 Иялания 141 от Ила 321, 328
 Кабала 120 от Казавата 216
 Кабардинка 122 от Корда 270, 321
 Кабардинка от Фибрина 321
 Кабина 64 от Крона 160
 Кабир от Кайрата 163
 Кобура от Кайрата 163
 Кобура 16 от Крона 216
 Кава 110 от Кетмена 99
 Кавказ 100 от Корда 210
 Кавказ 9 от Корда 57
 Кавказ от Бальзама 35
 Кавказ 13 от Корда 174
 Кадка 29 от Казавата 217
 Кадриль 125 от Крона 370
 Кадушка от Дуба 99
 Кадыр 32 от Кавказа
 Казават 27 от Крона 58
 Казанка 164 от Казавата 217
 Казанка от Азота 99
 Казань 120 от Корда 217
 Казарка 50 от Корда 217
 Казачка 128 от Крона 217
 Казбек 101 от Крона 211
 Казбек 2 от Казбека 35
 Казбек 5 от Азарта

Казна 123 от Крона 218
 Казна 12 от Крона 218
 Казна 127 от Крона 204, 218
 Казна 124 от Крона 371
 Казна 68 от Корда 215
 Казус 123 от Крона 211
 Кама 88 от Кетмена 100
 Кама от Доулу 322
 Камаз от Казбека 264
 Камбала 192 от Казавата 219
 Камбуз 98 от Крона
 Камера 21 Казавата 219
 Камзол 98 от Крона 206
 Камнепад от Кайрата 217
 Камчатка 93 от Казбека 100
 Канада 129 от Корда 185
 Канада 150 от Кетмена 100
 Канадара 94 от Кетмена 101
 Канва 90 от Казбека 101
 Кандига 14 от Кавказа 101
 Каналия 36 от Корда 219
 Каналия 21 от Кавказа 101
 Канарейка 14 от Корда 219
 Канарейка 131 от Корда 220
 Капелька 12 от Крепыша 220
 Капля 124 от Крона 220
 Каприза 129 от Крона 220
 Капураца 115 от Казбека 99
 Кара 90 от Кетмена 101
 Кара 34 от Корда 221
 Кара 29 от Казавата 221
 Кара 144 от Казавата 221
 Караганда 116 от Казбека 101
 Карагез 7 от Корда 58, 224
 Карадар 31 от Кавказа
 Каракез 7 от Корда
 Каракум от Корда 58
 Каракуш от Оклика 58
 Каракум от Кайрата 327
 Карандаш 29 от Кавказа
 Карапуз 121 от Крона 210
 Каратай 96 от Даусуза 221
 Карачик 4 от Сигнала 350
 Карета 115 от Кетмена 101
 Карниз 122 от Крона 214
 Каролина 12 от Корда 221
 Карта 4 от Корда 222
 Картинка 11 от Кавказа 102
 Каскад 29 от Кавказа
 Каскада 111 от Кетмена 102
 Кассета 9 от Казбека
 Кастра 9 от Корпуса 222
 Кастра 7 от Казбека
 Кашма 97 от Кетмена 102
 Каштанка от Зарока 321
 Кедр 9 от Кавказа
 Кедр 126 от Корда 58, 201
 Кентавра 107 от Кетмена 102
 Кермез 7 от Корда 58, 173
 Кетмен от Кода 35
 Киевлянка 16 от Корда 183, 222
 Кизляр 123 от Корда 210
 Кинжал 24 от Капрала 35
 Кинжал от Коха 36
 Кипарис от Кайрата 163
 Кирза 114 от Кетмена 102
 Клетка 6 от Крона 222
 Клин 14 от Казбека
 Клич от Кайрата 163
 Кнопка 17 от Казбека
 Кобра 97 от Казбека 102
 Кобчик от Кайрата 163
 Коварная 11 от Казбека 102
 Ковбойка 4 от Крона 223
 Ковыльная 24 от Корпуса 223
 Кавычка 76 от Крона 223
 Коканд 23 от Кавказа
 Кокетка 104 от Крона 370
 Колера 98 от Кетмена 103
 Колдунья 66 от Корда 201
 Колхида 108 от Казбека 103
 Колыбельная 103 от Казбека 103
 Комедия 60 от Корда 178
 Корд от Кайрата 229
 Корд от Крона 59
 Корда 113 от Крона 103
 Кордон 121 от Корда 59, 185
 Кормилица от Кайрата 229
 Коробка 109 от Казбека 103
 Корона 128 от Кетмена
 Корона 34 от Корда 223
 Кормилица от Кайрата 229
 Корсунка 48 от Корда 224
 Корыстная 102 от Казбека 103
 Коса 27 от Корпуса 224
 Косметика 115 от Казавата 224
 Костра 93 от Кетмена 103
 Косточка 41 от Крона 224
 Косуля 143 от Корпуса 224
 Косьба 99 от Кетмена 104
 Краля 9 от Корпуса 225
 Крепышка 44 от Корда 225
 Криница 48 от Корда 225
 Кристалл от Корда 253
 Крона 128 от Кетмена 104
 Крошка 32 от Крона 225
 Кружева 42 от Крона 225
 Кружка 129 от Кетмена 104
 Крупица 130 от Кетмена 104
 Кручина 89 от Казбека 104
 Крушина 132 от Корда 155
 Кубик 138 от Корда 173
 Кубинка 109 от Кетмена 104
 Кузбасс 136 от Корда 202
 Кузина от Тайфуна 105
 Кузис 135 от Корда 214
 Кукарача 96 от Казбека 105
 Кукушка 20 от Крона 226
 Культура 93 от Казавата 226
 Кума 121 от Казбека 105
 Кумач от Доулу 322
 Кумка от Сигнала 322
 Кумка 108 от Кетмена 105
 Кунница 10 от Корда 226
 Кура 18 от Кайрата
 Кура 42 от Корда 227
 Куча 106 от Казавата
 Кызбурун 2 от Рейда 322
 Кыйма 42 от Корда 227
 Кюбюрчек 59 от Корда 270
 Лаба 28 от Лакмуса
 Лаба 85 от Лифта 161
 Лаба 23 от Леса 330
 Лаба 97 от Лиходея 278
 Лаба 116 от Ледника 268
 Лаба 135 от Ладана 227
 Лабаз 121 от Ладана 202
 Лабелия 33 от Леса 236
 Лабелия 38 от Ладана 236
 Лабелия 149 от Лувра 382
 Лабинка 120 от Ладана 227
 Лабинск 108 от Лозунга 217
 Лабинск 19 от Лиходея 278
 Лабиринт 102 от Леса 253
 Лабиринт 84 от Ледника 271
 Лабиринт 23 от Лиходея 311
 Лабиринт 70 от Ладана 160
 Лабиринт 126 от Ледника 167

Лабода 96 от Лиходея 269
 Лаборант 70 от Лозунга 151
 Лабрадор 109 от Лиходея 253
 Лабрия 019 от Лифта 147
 Лава 50 от Леса 322
 Лава 8 от Легиона 382
 Лаванда 46 от Аткарска
 Лаванда 89 от Лувра 382
 Лавина 45 от Леса 319, 322
 Лавина 117 от Ледника 227, 371
 Лавра 105 от Леса 323
 Лавра 64 от Ладана 228
 Лага 121 от Лада 323
 Лагерь 56 от Ледника 285
 Лагич 016 от Линкора 289
 Лагич 107 от Лозунга 290
 Лагуна 73 от Лада 279
 Лагуна 131 от Ладана 151
 Лад 49 от Ладана 374
 Лад 81 от Ледника 368
 Лад 116 от Ладана 59
 Лада 14 от Либерала
 Лада 26 от Лиходея 175
 Лада 66 от Лада 323
 Лада 91 от Лозунга 175
 Лада 128 от Ладана 228
 Лада 126 от Ладана 228
 Ладанка 128 от Ладана 228
 Ладва 75 от Лада 200
 Ладвар 101 от Лифта 198
 Ладная 106 от Ладана 194
 Ладный 104 от Ледника 59
 Ладога 26 от Лада 285, 323
 Ладога 141 от Легиона 383
 Ладога 49 от Лобика 105
 Ладога 98 от Лиходея 193
 Ладонь 133 от Лиходея 228
 Ладушка 65 от Ладана 229
 Ладья 46 от Лада 199
 Ладья 59 от Ладана 229
 Ладья 126 от Ледника 229
 Ладья 242 от Легиона 383
 Лаз 115 от Леса 206
 Лазарев 109 от Лозунга 302
 Лазарет 11 от Листка 36
 Лазейка 112 от Лиходея 206
 Лазейка 65 от Ладана 212
 Лазейка 110 от Леса 212, 324
 Лазейка 104 от Лиходея 323, 376
 Лазер 31 от Лада 300
 Лазоревый 65 от Лиходея 205
 Лазурик 19 от Либерала
 Лазурит 86 от Лифта 212
 Лазурная 110 от Лиходея 206, 324
 Лазурная 93 от Лиходея 206
 Лазурный 127 от Ледника 206
 Лазурь 45 от Лиходея 376
 Лазурь 98 от Ладана 229
 Лазурь 107 от Ладана 230
 Лазурь 130 от Ладана 230
 Лазурь 64 от Ладана 147
 Лазутчик 22 от Либерала
 Лазутчик 41 от Лада 206
 Лазутчик 118 от Леса 212
 Лазутчик 71 от Ладана 209
 Лайба 47 от Лада 324
 Лайда 59 от Лада 199
 Лайка 123 от Ладана 230
 Лайка 47 от Леса 324
 Лайма 77 от Лада 332
 Лайнер 113 от Ладана 368
 Лайнер 93 от Лиходея 254, 268
 Лаклан 18 от Лада 338
 Лаклан от Лифта 336
 Лакмус 61 от Ледника 334
 Лакомка 112 от Леса 325
 Лакрица 119 от Ладана 312, 325
 Лаксич 191 от Лифта 262
 Лактоза 56 от Лозунга 211
 Лактоза 131 от Леса 376
 Лама 92 от Лиходея 371
 Лама 77 от Лакоха 105
 Лама 78 от Лада 153
 Лампа 17 от Лубка 106
 Лампас 67 от Лиходея 355
 Лампас 69 от Лада 338
 Лангон от Лака 284
 Ланда 92 от Ледника 190, 230
 Ландау 79 от Ладана 227
 Ландер 106 от Лозунга 177
 Ландыш 22 от Либерала
 Ландыш 66 от Лиходея 175
 Ландыш 124 от Ледника 185
 Ланита 61 от Лозунга 149
 Ланолин 124 от Лада 236
 Лапта 61 от Ладана 231
 Лапта 117 от Ледника 262
 Ланцет 29 от Лада 264
 Лань 83 от Лозунга 148
 Лаос 028 от Линкора 349
 Лапа 36 от Лада 314
 Лапилла 65 от Лада 325
 Лапилла 72 от Лиходея 325, 329
 Лапта 35 от Леса 153
 Ларец 76 от Ледника 156
 Ларчик 28 от Ливня 73
 Ласка 100 от Ладана 153
 Ласка 73 от Ледника 220, 231
 Ласка 40 от Леса 325
 Ластик 25 от Леса 319
 Ласточка 45 от Дуката 231
 Ласточка 42 от Дрозда 231
 Ласточка 111 от Лебеда
 Латва 105 от Лазарета 106
 Латвия 022 от Линкора 152
 Латроб 112 от Лифта 271
 Латунь 012 от Линкора 155
 Лаудан 99 от Легиона 326
 Лафет 28 от Лимита 36
 Лафет 46 от Лютого
 Лафет 75 от Ледника 149
 Лафет 33 от Лиходея 359
 Лахит 92 от Лозунга 308
 Лаянг 95 от Лифта
 Лаянг 99 от Лифта 285
 Лгунья 114 от Лада 326
 Леандра 60 от Лозунга 193
 Леба 87 от Лифта 267
 Лебеда 132 от Ладана 170, 231
 Лебеда 72 от Ледника 168
 Лебеда 48 от Леса 326
 Лебедка 21 от Либерала
 Лебедка 82 от Легиона 383
 Лебедь 26 от Либерала
 Лебедь 144 от Ладана 161
 Лебедь 74 от Ладана 162
 Лебриха 124 от Ладана 327
 Лебриха 010 от Линкора 169
 Левада 12 от Либерала
 Левада 69 от Ледника 194
 Легаш 47 от Ладана 368
 Легенда 24 от Либерала 324
 Легенда 130 от Ладана 323
 Легенда 132 от Ледника 232
 Легенда 134 от Ладана 375
 Легенда 116 от Лиходея
 Легенда 126 от Лиходея 327
 Легендар 113 от Леса 254

Легендарка 56 от Лютого
 Легендарный 50 от Ладана 176
 Легкая 113 от Леса 328
 Леда 94 от Лиходея 175
 Леда 25 от Ливня 374
 Леди 111 от Лиходея 327
 Ледлиз 6 от Либерала
 Ледник 29 от Леса 254
 Ледок 115 от Ладана 59
 Ледок 125 от Лиходея 193
 Ледокол 16 от Либерала
 Ледяная 92 от Лозунга 186
 Лезгинка 66 от Ладана 301
 Лезгинка 9 от Порт-Суэца 327, 383
 Лезгинка 135 от Ладана 215
 Лейла от Дуба 232
 Лейла 25 от Леса 233
 Лейла 118 от Леса 327
 Лелека 108 от Леса 337
 Лелия 119 от Лада 229
 Лель 119 от Лиходея 232
 Лель 69 от Ладана 234
 Ленига 36 от Лиходея 310, 328
 Лента 96 от Кетмена 106
 Лента 12 от Лютого
 Лента 97 от Легиона 328
 Леонел 43 от Лада 322
 Леопард 23 от Либерала
 Леопард 56 от Лиходея 193
 Леопард 145 от Леса 180
 Лесбос 127 от Лифта 357
 Леска 49 от Лазарета 106
 Лесная 88 от Лифта 354
 Лета 59 от Лазарета 106
 Летка 51 от Дона 233
 Летка 84 от Ледника 371
 Летун 64 от Лиходея 333
 Летучка 18 от Лилового
 Летучка 112 от Ладана 332
 Лещина 45 от Леса 319
 Лещина 110 от Лиходея 328
 Лиада 119 от Ледника 329
 Лиандра 72 от Лада 229
 Лиард 138 от Лада 314
 Либава 27 от Леса 329
 Либава 42 от Леса 329
 Либерал 42 от Лада 254, 329
 Либерал 104 от Лиходея 232
 Либерец 83 от Лада 318
 Либерия 32 от Леса 278
 Либерия 129 от Лиходея 329
 Либерия 81 от Лада 172
 Либретта 2 от Ливня 330
 Ливан 117 от Ладана 304
 Ливан 78 от Лада 317
 Ливень 109 от Леса 319
 Ливрея 33 от Лада 303
 Лига 35 от Лада 288
 Лига 87 от Лувра 330
 Лигатура 96 от Лобика 106
 Лигатура 45 от Лобика 107
 Лидер 5 от Лакмуса
 Лидер 20 от Ливня 366
 Лидер 21 от Либерала
 Лидер 121 от Ладана 59
 Лидер 21 от Лада 304
 Лиди 89 от Лифта 310
 Лидс 94 от Лифта 315
 Лиза 77 от Ладана 233
 Лизард 123 от Лифта 360
 Лизол 40 от Лада 59
 Ликер от Лидерса 36
 Ликер 43 от Лада 318
 Лида 15 от Лилового
 Лилейная 62 от Лада 330, 332
 Лили 68 от Лада 327
 Лилиана 72 от Лиходея 331
 Лилиана 35 от Лиходея 330
 Лилипутка 122 от Лукки 383
 Лилия 53 от Леса 326
 Лилия 59 от Лиходея 326
 Лилия 117 от Ладана 319, 331
 Лилия 115 от Ледника 331
 Лилия 109 от Ладана 335
 Лилия 117 от Ладана
 Лилия 63 от Лиходея 228
 Лилия 50 от Лада 232
 Лилия 107 от Лиходея 232
 Лиловая 104 от Лада 236
 Лиловая от Леса 328
 Лиловая 71 от Ладана 328
 Лиловая 104 от Леса 331
 Лиловая 110 от Лиходея 338
 Лима 117 от Леса 306, 332
 Лиман 18 от Ливня 381
 Лиман 79 от Лада 317
 Лимба 127 от Лубка 383
 Лимит 30 от Лидера
 Лимонка 123 от Ладана 332
 Лимузин 24 от Леса 301
 Лимузин 10 от Лозунга 211
 Лимфа 142 от Лазарета 107
 Линда 122 от Ладана 332
 Линда 57 от Ладана 233
 Линдлар 96 от Лифта 329
 Линейка 44 от Лазарета 107
 Линза 42 от Лазарета 74
 Линза 99 от Леса 332
 Линза 88 от Леса 319
 Линза 80 от Ладана 376
 Линия 117 от Леса 333
 Линия 75 от Лукки 319
 Линолеум 137 от Ладана 330
 Линтон 021 от Линкора 321
 Линфильд 82 от Лада 231
 Линц 98 от Лифта 320
 Лиона 78 от Лазарета 107
 Лиопсия 036 от Линкора 351
 Липа 105 от Ладана 319
 Липа 49 от Лада 314
 Липецк 80 от Лада 315
 Липецк 115 от Липецка 312
 Лира 126 от Лубка 377
 Лира от Лака 266
 Лира 101 от Ладана 315
 Лира 67 от Ладана
 Лира 41 от Леса 333
 Лирик 38 от Ладана 310
 Лирик 67 от Лиходея 320, 333
 Лиса 45 от Лазарета 107
 Лисичка 257 от Легиона 384
 Лиссабон 104 от Лозунга 352
 Листва 70 от Лазарета 108
 Листва 98 от Лозунга 355
 Листва 63 от Ладана 319, 333
 Листик 34 от Лада 217
 Листовка 024 от Линкора 321
 Листок 56 от Ледника 304
 Листок 137 от Ладана 319
 Листочка 19 от Лазарета 108
 Летаргия 61 от Лада 312
 Литва 110 от Ладана 310
 Литер 143 от Ладана 311
 Литий 113 от Ладана 318
 Лихая 108 от Ладана 311
 Лихая 79 от Лазарета 108
 Лихва 71 от Лазарета 108
 Лиходей 73 от Лукки 254

Лиходейка 90 от Ладана 334
Лицедея 95 от Ладана 233
Лицензия 74 от Ледника 210
Личинка 112 от Лиходея 320, 334
Лиян 88 от Лифта
Лобан 139 от Ладана 271
Лоббок 125 от Лифта 273
Лобзик 77 от Ледника 214
Лобзик 016 от Линкора 215
Лобзик 34 от Лиходея 306
Лобзик 99 от Лиходея 206
Лоби 86 от Гика 308
Ловкая 52 от Леса 268
Ловля 103 от Лиходея 326
Ловля 58 от Лиходея 338
Ловля 109 от Лиходея 334
Логан 91 от Лада 288
Логик 015 от Линкора 292
Логика 53 от Лозунга 317
Логика 86 от Лазарета 108
Лода 90 от Лозунга 313
Лодка 62 от Ладана 234
Лодка 67 от Акбара 108
Лодочка 126 от Ладана 234
Лодочка 137 от Ладана 194
Ложбина 68 от Арбича 173
Лоза 16 от Лакмуса
Лоза 59 от Лозунга 206
Лоза 112 от Ладана 234
Лоза 75 от Ледника 206
Лоза 49 от Ладана 235
Лозанна 84 от Лифта 205
Лозина 70 от Ладана 208, 235
Лозняк 122 от Лиходея 320
Лозняк 128 от Легиона 254
Лозняк 121 от Лиходея 211
Лозняк 57 от Ладана 207
Лозняк 47 от Леса 335
Лозунг 78 от Ледника 60
Лозунг 26 от Лиходея 382
Лозьва 104 от Ладана 210, 235
Локальная 62 от Лиходея 334, 384
Лола 73 от Лукки 335
Лолит 111 от Лиходея 326
Лолита 131 от Ладана 335
Лолита 126 от Лувра 384
Лолиткур 92 от Лифта 323
Лоллан 122 от Лифта 336
Ломела 014 от Линкора 232
Лондон 114 от Ладана 187
Лондон 023 от Линкора 195
Лопасня 151 от Лувра 384
Лопушок 127 от Ладана 153
Лора 69 от Лазарета 109
Лоток 53 от Лебеда
Лотос 39 от Лада 355
Лоффия 110 от Лозунга 362
Лоция 54 от Леса 269, 335
Лоция 41 от Лиходея 335
Лояльная 46 от Леса 336
Лояльная 59 от Лиходея 336
Лубянка 68 от Ледника 269, 336
Луга 33 от Ладана 336
Луговик 32 от Лада 289
Лудвига 93 от Лозунга 197
Лудвика 97 от Лозунга 199
Лудза 106 от Ладана 235
Лужайка 42 от Лиходея 337
Луза 58 от Лиходея 206
Луза 58 от Лозунга 208, 337
Луза 108 от Ледника 215
Лузга 67 от Ладана 203
Лузга 96 от Лозунга 204
Лузга 62 от Лозунга

Луиза 142 от Ладана 207
Луиза 60 от Лада 235
Луиза 73 от Ладана 207
Лузис 59 от Лада 206
Лулуа 95 от Лозунга 230
Луна 34 от Избача
Луна 109 от Ладана 236
Лурд 90 от Лифта 193
Лусибинг 105 от Лозунга 194
Лучезарный 119 от Ладана 208
Лучина 128 от Ледника 337
Луэна 232 от Лувра 384
Лысуха 119 от Ледника 338, 354
Львица 84 от Лукки 337
Льдинка 60 от Ладана 236
Лэди 111 от Лиходея 175
Лэта 74 от Ладана 365
Любезная 48 от Лада 211
Любезный 83 от Ледника 211
Любек 89 от Лифта 267
Любимец 31 от Леса 334
Любимица 60 от Лозунга 172
Любинск 76 от Ладана 270
Люблин 124 от Лифта 230
Людериц 87 от Лифта 195
Люлька 93 от Легиона 338
Люлька 34 от Лада 337
Люлька 52 от Лиходея 335
Люлька 60 от Лиходея 332
Люпин 32 от Леса 232
Люстра 45 от Лиходея 338
Люстра 76 от Лакоха 109, 371
Лютая 101 от Ледника 145, 237
Лютая 104 от Ледника 236
Лязг 80 от Ледника 214
Ляна 67 от Далхата 237
Ляна 111 от Леса 338
Мазанка 23 от Кавказа 109
Мушка 36 от Дуная 237
Наташа 53 от Бийска 164
Обгон 96 от Оклика
Обер 96 от Оклика
Оберн 13 от Оклика 60
Обзор 140 от Оклика
Обильная 101 от Орлика 109
Облигация 31 от Оклика
Обойма 22 от Отважного 237
Образ 43 от Орлика
Образ 71 от Оклика
Обь 101 от Оклика
Оганок от Оклика 36
Огдар 5 от Оклика 216
Огненная 25 от Опала
Огонек 31 от Орлика
Огуль 12 от Опала
Ода 12 от Опала
Ода 15 от Опала
Ода 22 от Оклика 237
Ода 25 от Опала
Одесса 13 от Опала
Одра 29 от Опала
Озорная 26 от Отважного 237
Озорная 93 от Орлика 238
Оказня от Оклика 217
Окалина от Оклика 221
Оклик 3 от Отважного 60
Окоп от Оклика 221
Окранна 110 от Оклика 238
Оксфорд 31 от Оклика 241
Окуляр 18 от Опала
Олимп 7 от Оклика 60
Олимпийка 120 от Орлика 109
Олимпия 10 от Оклика 238
Олхида 119 от Орлика 109

Оляха 112 от Орлика 109
 Оляха 18 от Отважного 238
 Омак от Огонька
 Омега 88 от Орлика 110
 Онега 16 от Оклика 223
 Ослал 17 от Оклика 60, 223
 Опасная 9 от Кавказа 110
 Опасная 104 от Орлика 110
 Опера 8 от Оклика 238
 Опера 14 от Оклика 239
 Опора 22 от Отважного 239
 Опора 62 от Отважного 239
 Опричник 10 от Оклика 60
 Опыт 24 от Орлика
 Опытная 20 от Отважного 239
 Ора от Оклика 314
 Орбита 95 от Орлика 110
 Орбита 21 от Орлика 239
 Орбита 56 от Отрока 240
 Оренда 20 от Оклика
 Орел 14 от Опала
 Орел от Траша 264
 Ориадна 87 от Орлика 110
 Ориадна 100 от Орлика 110
 Орлик 14 от Батраза 36
 Орлица 40 от Оклика 240
 Орлица от Орлика
 Орса 86 от Орлика 110
 Орса 110 от Оклика 240
 Орхидея 117 от Орлика 111
 Орхидея 24 от Оклика 240
 Оса 20 от Орлика 240
 Осадок 21 от Оклика 224
 Осетинка 12 от Оклика 241
 Осина 28 от Корпуса 241
 Основа 20 от Орлика
 Острова 12 от Опала
 Острая 18 от Опала
 Острая 19 от Опала
 Отава 40 от Оклика 241
 Отава 11 от Опала
 Отблеск от Оклика 60
 Отвага 42 от Оклика 241
 Отвага 94 от Орлика 111
 Отважная 12 от Оклика 242
 Отважная 105 от Орлика 111
 Отелла 16 от Оклика 196, 242
 Отказ от Оклика 217
 Откуп от Оклика 217
 Отрава 14 от Опала
 Отрок 11 от Оклика 60
 Охра 32 от Отважного 242
 Ошибка 110 от Орлика 111
 Павлодар 20 от Порт-Суэца 254, 382
 Палтус 5 от Перпл-Перилла 327
 Палуба 6 от Перпл-Перилла
 Пальма 16 от Порт-Суэца 338, 383
 Памир от Змея 37
 Памир 29 от Полюса 37
 Памир 63 от Прометея 129
 Пара 53 от Прометея 138
 Парад 1 от Пандофелла 254
 Парадная 30 от Парада 339
 Пародия 16 от Парада
 Патрика 123 от Прометея 139
 Пегас 33 от Парада
 Персона 7 от Парада 361
 Пилетка 119 от Полета 107
 Пирамида 9 от Порт-Суэца 339
 Пират 3 от Порт-Суэца 270
 Пидунда 44 от Парада 339
 Пламя 37 от Парада
 Пламя 132 от Прометея 138
 Планета 10 от Перпл-Перилла 330, 339
 Планета 10 от Порт-Суэца
 Планета 52 от Парада 339
 Пломба 27 от Полета 108
 Пломба 53 от Памира 111
 Пляска 11 от Перпл-Перилла 328
 Победитель 13 от Порт-Суэца 272
 Поблещка 6 от Кавказа 111
 Погода 22 от Полета
 Подарка 66 от Полета 123
 Подачка 28 от Полета 70
 Подрыв 23 от Прометея 136
 Полина 33 от Прометея 135
 Полис 16 от Парада 344
 Полка 127 от Полета 66
 Полка 95 от Полета 101
 Полка 26 от Прометея 138
 Полка 118 от Прометея 138
 Полка 93 от Прометея
 Полкан 149 от Полета 108
 Помада 62 от Памира 112
 Порт-Санд 4 от Парада 350
 Поток 38 от Парада
 Почта 102 от Полета 108
 Поэма 45 от Парада 340
 Прага 27 от Прометея 82
 Прерия 9 от Перпл-Перилла 308
 Прерия 15 от Парада 340, 350
 Прибой 49 от Парада
 Прима 40 от Парада 340
 Прогноз 21 от Порт-Суэца 347
 Прогноз 31 от Парада
 Прогноз от Павлодара 255
 Проект 65 от Полета 67
 Проект 109 от Прометея 135
 Прометей 15 от Порт-Суэца 270
 Прометей от Павлодара 255
 Пружина 38 от Полета 73
 Псоу 7 от Порт-Суэца 90
 Пуля 22 от Парада
 Пушинка 32 от Парада 340
 Пятигорск 18 от Порт-Суэца 255, 346
 Равнина 14 от Радовида 340, 372
 Рада 9 от Робота 341
 Радиограмма 40 от Робота 341
 Радиола 42 от Радовида 341
 Радист 11 от Робота 319
 Радость 1 от Радовида 373
 Радуга 27 от Регистра 342
 Радуга 8 от Радовида 341, 384
 Радуга 24 от Валета 242
 Разбег 21 от Робота 270
 Разведка 51 от Регистра 342
 Разгар 5 от Регистратора 372
 Разлив 19 от Регистратора 327
 Разлив 6 от Регистратора 383
 Размах 43 от Робота 377
 Райграс 14 от Радовида 255
 Райна от Даулу 348
 Райпур 9 от Регистратора 342
 Ракета 15 от Робота 342, 381
 Рампа от Брелка 342
 Ранг 10 от Регистратора 369
 Рапира 7 от Радовида 342
 Рапсодия 22 от Робота 343, 380
 Раскол 8 от Регистратора 384
 Рассвет от Разбега 255
 Реалист 32 от Радовида 381
 Ребус 16 от Регистратора 352
 Ребус 43 от Робота 377
 Реванш 13 от Радовида 381
 Регар 4 от Регистра 383
 Регата 63 от Регистра 343
 Регина 17 от Регистратора 381
 Регистр 43 от Робота 255, 381

Редакция 10 от Радовида 343, 379
Редут 1 от Радовида 375
Резвая от Сигнала 343
Резвая 18 от Робота 380
Рейд 9 от Радовида 373
Реклама 27 от Робота 343, 383
Рекордистка 16 от Радовида 374
Рекордистка 31 от Регистра 344
Реликвия 29 от Робота 344, 380
Рельеф 31 от Робота 384
Репа 33 от Регистра 344
Реплика 5 от Регистратора 315
Реплика 16 от Робота 344, 384
Ресничка 15 от Робота 345
Ресница 6 от Регистратора 352
Рефлекс 9 от Робота 383
Рикошет 33 от Радовида 381
Риорита 24 от Регистра 348
Рислинг 7 от Радовида 380
Рислинг 19 от Рейда 37
Рифма 8 от Регистратора 313
Рифма 34 от Робота 345, 380
Робкая 13 от Регистратора 268
Родан 3 от Радовида 255, 378
Родина 10 от Радовида 345
Родинка от Дубка 112
Родинка 29 от Регистратора 299
Родник 20 от Регистратора 180
Роза 16 от Бийска 346
Розалия 28 от Робота 346
Розальда 30 от Робота 346, 383
Ролик 19 от Робота 384
Роль 6 от Радовида 346, 384
Рубин 14 от Регистратора 272
Рубка 8 от Радовида 346, 378
Рубрика 16 от Робота 347
Руда 19 от Робота 347
Рулада 13 от Радовида 347, 382
Рулетка 28 от Робота 347, 382
Рулла 21 от Робота 348, 384
Русалка 12 от Радовида 348
Русалка 11 от Регистратора 230, 348
Русалка от Сигнала 348
Руль 8 от Радовида 383
Рута 71 от Регистратора 349
Рябина 10 от Регистратора 278
Рябина 65 от Залуко 112
Саба 116 от Союза 112
Сабля 44 от Дефиса
Сабля 259 от Союза 112
Сабля 19 от Смарагда 278
Сабля 115 от Столбца 273
Сабантуй 18 от Саксаула 278
Сагал 6 от Дефиса
Сад 3 от Столбца 176
Садовник от Доулу 351
Садома 26 от Столбца 193
Сагат 20 от Бийска 349
Саида 58 от Смарагда 200
Сайга 11 от Сосруко 345, 349
Сайга от Сана 284
Сайга 28 от Сеанса 349
Сайга 48 от Лайнера 357
Сайма 103 от Сейнера 266
Сакля 9 от Саксаула 335
Сакля 19 от Сосруко
Сакура 7 от Сосруко 349
Сакчик 66 от Лайнера 349
Салаир 115 от Столбца 322
Салам 9 от Бийска 335, 350
Салам 9 от Саксаула
Салия 13 от Сосруко
Салон от Спорта
Салон 42 от Столбца 230

Салпы 29 от Бийска 164
Сальвег 27 от Солиста 337
Сальта 104 от Стойкого 334
Салют 10 от Сосруко
Салют 14 от Сосруко 344
Саманта 79 от Спартака 113
Саллы 64 от Лайнера 350
Санита 78 от Спартака 113
Санка 166 от Союза 350
Сара от Сигнала 353
Сара 18 от Сигнала 357
Саранча от Идеала 242
Сарга 100 от Сейнера 293
Сартюз 46 от Лайнера 350
Сарычач 45 от Сигнала 243, 350
Сатаней 3 от Слеша 307, 350
Сатира от Сигнала 351
Сатурн 11 от Слеша 358
Сатус от Смарагда 255
Сахара 20 от Смарагда 351
Сахара 61 от Союза 351
Сбавка 112 от Столбца 279
Сбойка 111 от Столбца 271
Сбор 31 от Солиста 269
Сбруя 10 от Столбца 273
Сбруя 13 от Смарагда 277
Сбруя 22 от Смарагда 278
Свадьба 151 от Союза 351
Свадьба 23 от Смарагда 278
Свалка 20 от Смарагда 330
Сванетия 3 от Сосруко 351
Свеча 172 от Союза 113
Свеча 60 от Союза
Свирель 15 от Саксаула 228
Свирель 22 от Саксаула 380
Свобода 26 от Сеанса 269, 351
Связка 24 от Смарагда 204, 352
Сдвиг 10 от Смарагда 180
Сдвиг 6 от Столбца 193
Сделка 25 от Сеанса 228
Сдоба 31 от Сейнера 273
Сеанс 9 от Саксаула 256
Седан 13 от Саксаула 180
Сезон от Сана 303
Секунда от Сана 321
Секунда 5 от Саксаула 352
Селена 226 от Союза 113
Селитра 6 от Стойкого 329
Селитра 27 от Сеанса 332
Сена 114 от Союза 113
Сенат 21 от Солиста 151
Сербия 109 от Столбца 274
Серенада 113 от Столбца 294
Серенада 2 от Сосруко 348, 352
Серенада 1 от Столбца 195
Серенада 162 от Союза 352
Серкенчик 12 от Сигнала 357
Серна 18 от Слеша 341, 352
Сернек 61 от Лайнера 350, 353
Сибиряк 29 от Сеанса 272
Сибирячка 8 от Саксаула 274, 353
Сибирь 8 от Саксаула 380
Сивка 14 от Саксаула 382
Сига 20 от Саксаула 228
Сигара 20 от Солиста 353
Сигара 19 от Слеша 263
Сигарета 256 от Союза 114
Сигма 4 от Скрипача 353
Сигма от Сана 291
Сигма 8 от Сигнала 350
Сигма 12 от Столбца 293
Сигма 168 от Союза 114
Сигнал от Саксаула 256
Сигнал 11 от Саксаула 380

Сигнал 21 от Саксаула 384
 Сигнал 17 от Столбца 283
 Сидра 9 от Саксаула 315, 353
 Сидора 17 от Скрипача 353
 Сизый 4 от Столбца 207
 Силач 1 от Сейнера 315
 Силезия от Азота 114
 Сильва 13 от Саксаула 228
 Синица 19 от Смарагда 308
 Синичка 164 от Столбца 114
 Синдикат 13 от Столбца 310
 Синоп от Столбца 315
 Синус 71 от Столбца 315
 Сима 5 от Союза 354
 Символ 9 от Дефиса
 Симфония 3 от Стойкого 360
 Сирена 9 от Саксаула 354
 Сирена 5 от Стойкого 315
 Сирень 19 от Саксаула 354, 382
 Сирень 10 от Саксаула 380
 Сирокко 15 от Саксаула 380
 Сирота 18 от Сеанса 266
 Скабиоза 7 от Саксаула 277
 Сказ 22 от Сеанса 263
 Сказка 9 от Саксаула 354
 Сказка 122 от Союза 114
 Скала от Скрипача 355
 Скандал 18 от Саксаула 323
 Скиф 13 от Саксаула 380
 Склеп 24 от Смарагда 382
 Скобка 68 от Столбца 273
 Скрипач 16 от Сеанса 262
 Слава 23 от Смарагда 355, 384
 Слава 20 от Саксаула 382
 Слава 10 от Смарагда 327
 Славная 59 от Солиста 228
 Славянка 106 от Стойкого 228
 Сладкая 27 от Столбца 333
 Сладкая 15 от Смарагда 180, 355
 Слана 101 от Сейнера 332
 Слединг 19 от Саксаула 330
 Слезка 18/22 от Смарагда 355
 Слесарь 8 от Столбца 331
 Слеш 12 от Саксаула 335
 Слива 15 от Саксаула 335, 355
 Слива 42 от Дефиса
 Слива 56 от Лайнера 164
 Словарь 10 от Столбца 331
 Слог 2 от Сейнера 326
 Слобода 114 от Столбца 274
 Слуга 2 от Стойкого 285
 Служба 11 от Саксаула 228, 278
 Слюда 16 от Саксаула 185
 Смелая 7 от Саксаула 355
 Смолка 15 от Солиста 356
 Смородина 225 от Союза 114
 Смысл от Смарагда 256
 Смысл 20 от Смарагда 352
 Снайпер 14 от Саксаула 315
 Снаряд 19 от Смарагда 180
 Соболь 25 от Солиста 277
 Соболь 17 от Саксаула 277
 Собор 116 от Столбца 278
 Созидатель 20 от Столбца 310
 Сокол 6 от Солиста 330
 Сола 16 от Солиста 356
 Сола 15 от Солиста 325
 Солист 8 от Саксаула 256
 Соловей 8 от Саксаула 229
 Солонец 10 от Саксаула 326
 Солли 28 от Солиста 356
 Соломон 120 от Столбца 228
 Соната 19 от Салюта
 Сорока 12 от Сигнала 164
 Сосна 7 от Сейнера 351
 Сосна 106 от Союза 115
 Сосновка 102 от Сейнера 351
 Сосруко 5 от Слеша 256, 261
 Софа 1 от Сейнера 363
 Софа 26 от Союза 115
 София 105 от Стойкого 363
 Союз 27 от Сосруко 344
 Спидола 10 от Дефиса
 Спорт от Сосруко 256
 Ссуда 28 от Сеанса 176, 356
 Ссылка 28 от Сеанса
 Стадия 14 от Саксаула 185, 356
 Стайка 32 от Сеанса 311, 356
 Станица 31 от Сеанса 312
 Старт 27 от Сосруко 344
 Стебель 64 от Столбца 274
 Степная 143 от Союза 357
 Стефия 70 от Столбца 362
 Стяль 15 от Столбца 331
 Стиль 10 от Саксаула 230
 Стяль 30 от Сеанса 322
 Стимул 12 от Саксаула 324
 Стихия 199 от Союза 357
 Стойка 254 от Союза 115
 Столбец 6 от Саксаула 336
 Столбец 26 от Сеанса 231
 Столица 17 от Саксаула 335, 357
 Стремя 15 от Сосруко
 Строгая 2 от Бийска 164
 Струна 16 от Сосруко 348
 Студия 15 от Столбца 198
 Студия 249 от Союза 115
 Стяг 17 от Сосруко
 Субсидия 67 от Столбца 274
 Судьба 8 от Саксаула 357
 Султанка 13 от Столбца 234
 Сурнана 85 от Спартака 115
 Сурат 31 от Бийска 357
 Сусана 7 от Скрипача 358
 Сусана 9 от Союза 115
 Сушилка 153 от Союза 116
 Суффикс 27 от Сеанса 315
 Суэц 119 от Столбца 365
 Сфера 11 от Столбца 360
 Сфинкс 28 от Сеанса 257, 304
 Счастливый от Саксаула 256
 Сыбызгы 14 от Сигнала 349
 Сыбыртхы 59 от Задачника 243
 Сыйлы 8 от Бийска 358
 Сюзанна 9 от Столбца 204
 Сююмлю 47 от Лайнера 349
 Таблетка 20 от Тумана
 Таблетка 29 от Теодолита 328
 Таблица 7 от Тызыла 116
 Табор 4 от Тумана
 Таврида 33 от Телевизора 358
 Таврида 31 от Тайфуна 116
 Таганка 19 от Тумана
 Тазыр 16 от Тарзана 116
 Таися 20 от Тайфуна 116
 Таися 9 от Тайфуна 117
 Тайга 81 от Тызыла 117
 Тайна 144 от Тызыла 117
 Тайфун от Тахира 37
 Такса 2 от Тызыла 117
 Тактика 47 от Тызыла 117
 Тамара 31 от Тарзана 117
 Тамара 13 от Тарзана 118
 Тамара 51 от Тызыла 67, 118
 Тампонка 3 от Тайфуна 118
 Танзания 7 от Тайфуна 118
 Танцорка 1 от Тайфуна 118
 Тара от Тумана

Таран 36 от Тумана
 Тареза 100 от Тызыла 118
 Тарелка 77 от Тумана
 Тарзан от Терека 257
 Тарка от Тумана
 Тарсунка 114 от Тумана
 Тата 101 от Тызыла 119
 Татарка 11 от Тумана
 Татра 127 от Тигра 119
 Таташа 21 от Тайфуна 119
 Таубица 129 от Тигра 119
 Тахта 8 от Тызыла 119
 Тачанка 23 от Тарзана 119
 Тачанка 36 от Тарзана 120
 Тачанка 69 от Тигра 120
 Ташкент 41 от Тайфуна 120
 Теберда 55 от Дуная 181, 243
 Теберда 9 от Теодолита 295
 Тедлибжа 139 от Тигра 120
 Тема 103 от Тызыла 120
 Темичо 20 от Тумана
 Темп 30 от Завета 37
 Тент 49 от Тумана
 Теплица 80 от Тызыла 120
 Тереза 10 от Тумана
 Терек 40 от Телевизора 257
 Тесная 44 от Тумана
 Тетива 51 от Триумфа 358
 Тибетка 7 от Тумана
 Тибетка 29 от Телевизора 358
 Тибетка 22 от Тайфуна 121
 Тибетка 6 от Тызыла 121
 Тигр 3 от Тумана
 Тигр от Факела 37
 Тина от Тумана
 Тина 1 от Тумана
 Тирана 7 от Тумана
 Тири 49 от Задачника 243
 Тиса 75 от Тумана
 Тиса 145 от Тигра 121
 Тишка 71 от Тайфуна 121
 Товарка 15 от Тайфуна 121
 Толкач от Гургена
 Толпа 38 от Тумана
 Тоника 25 от Тумана
 Точка 82 от Тызыла 122
 Травма 22 от Тайфуна 122
 Трагедия 32 от Телевизора 359
 Традиция 17 от Телевизора 359
 Тракия от Тумана
 Тракт 16 от Тумана
 Трама 16 от Тумана 122
 Транзитка 18 от Тайфуна 122
 Трап от Тумана
 Треска 164 от Тызыла 122
 Тройка 3 от Тумана
 Тройка 57 от Тызыла 123
 Тропа 5 от Тумана
 Тропа 75 от Тызыла 123
 Труба 143 от Тызыла 123
 Трубач 9 от Тумана
 Трунька 75 от Тигра 123
 Тулупка 73 от Тигра 123
 Тумба 131 от Тигра 123
 Тумба 225 от Танцора 384
 Туна 133 от Тигра 124
 Туна от Тумана 127
 Тундра 89 от Тумана
 Тунская 34 от Телевизора 379
 Тулетка 29 от Тумана
 Турбаза 9 от Туриста 124
 Турбаза 31 от Туриста 124
 Турбина 129 от Тигра 124
 Турист 4 от Тарзана 37

Туца 136 от Тызыла 136
 Туча 12 от Дуката 359
 Тучка 126 от Тигра 126
 Туфия 44 от Тайфуна 125
 Туша 14 от Тумана
 Тызыл от Тигра 38
 Тыква 31 от Тызыла 125
 Фабрика 100 от Фрегата 359
 Фабрика 19 от Фельетона
 Фабрика 19 от Фибрина 269, 360
 Фабула 14 от Фельетона 277
 Фабула 25 от Фельетона 161, 360
 Фабула 26 от Фрегата 360
 Фагма 36 от Факела 125
 Фаза 12 от Фибрина 261, 360
 Фаза от Азота 125
 Фаза 57 от Фарона 125
 Фазепа 94 от Фархада 126
 Фазан 19 от Фаридона 38
 Фазон 2 от Грома 38
 Файга 13 от Факела 126
 Факел 18 от Фазана 38
 Факел 29 от Фарона 369
 Фата 25 от Фибрина
 Факир 19 от Фельетона 308
 Фактор 23 от Фибрина 374
 Факуна 56 от Фаридона 126
 Фал 11 от Фельетона 335
 Фаланга 2 от Фуриозо 361
 Фаланга 11 от Фельетона 361
 Фаланга 19 от Фельетона 361
 Фаланга 20 от Флагмана 126
 Фаланга 79 от Флагмана 126
 Фалга 104 от Фархада 126
 Фаликула 100 от Факела 127
 Фалка 41 от Факела 127
 Фалука 89 от Фаридона 127
 Фандира 147 от Фаридона 127
 Фандука от Дубка 127
 Фанера 66 от Фаридона 128
 Фанка 6 от Сигнала
 Фантазер 7 от Фельетона 153
 Фантазия 33 от Факела 128
 Фантазия 10 от Фельетона 380
 Фанфара 25 от Фельетона 128
 Фара 12 от Фархада 128
 Фара 64 от Факела 128
 Фара 39 от Факела 129
 Фарада 27 от Фарона 129
 Фарака 55 от Фархада 129
 Фараон от Фарона 257
 Фаридон 19 от Фибрина 381
 Фаридон 53 от Фарона 38, 79
 Фарина 34 от Факела 129
 Фарон 45 от Фиолета 38
 Фарфор 14 от Фельетона 360
 Фарфор 14 от Фельетона 360
 Фархад 4 от Фарона 39, 79
 Фаска 129 от Флагмана 129
 Фаталист 18 от Бриза 374
 Фаташка 122 от Флагмана 129
 Фатка 23 от Факела 130
 Фатма 46 от Флагмана 130
 Фатма 21 от Факела 130
 Фауна 2 от Фарона 130
 Фауна 22 от Фаридона 130
 Фафина 18 от Фаридона 130
 Фацелля 18 от Фарона 131
 Фая 90 от Фаридона 131
 Фазтон от Доулу 361
 Фемида 31 от Фарона 131
 Фена 137 от Факела 131
 Фергана 41 от Фархада 132, 369
 Фергана 149 от Фархада 132

Ферма 53 от Фаридона 132
 Феса 52 от Фархада 132
 Феска 120 от Фаридона 132
 Фея 35 от Фараона 133
 Фиалка 12 от Факела 133, 382
 Фиалка 6 от Фибрина 362
 Фиалка 31 от Факела 133
 Фиалка 12 от Фельетона
 Фиалка 19 от Факела 133
 Фиалка 12 от Фибрина 381
 Фиалка 13 от Фархада 133
 Фиалка 18 от Фельетона 335
 Фиалка 2 от Кавказа 133
 Фиалка 13 от Фельетона 232
 Фиалкадра 130 от Флагмана 134
 Фиана 11 от Фархада 134
 Фибра 21 от Фараона 274, 362
 Фибрин 18 от Фельетона 161
 Фигаро 20 от Фарона 39, 95
 Фигатура 60 от Флагмана 134
 Фигура 1 от Фараона 134, 367
 Физалия 139 от Флагмана 134
 Физара 112 от Фархада 135
 Физика 34 от Флагмана 135
 Физика 123 от Фаридона 135
 Физикара 143 от Флагмана 135
 Фикила 22 от Фархада 135
 Фикция 31 от Фараона 94, 136
 Фина 76 от Фархада 136
 Финал 12 от Фибрина 381
 Финал 4 от Фибрина 381
 Финал от Фиорда 39
 Финик 13 от Фибрина 307
 Финиш от Фибрина 257
 Финиш 2 от Фибрина 379
 Финиш 14 от Фибрина 381
 Финка 10 от Факела 136
 Фира 16 от Факела 136
 Фиорд 16 от Фибрина
 Фиолет 68 от Грома 39
 Фиолет 17 от Фибрина 90
 Фиорд 14 от Фараона 39, 374
 Фиорд 16 от Фибрина 366
 Фисташка 36 от Фараона 137
 Фисташка 7 от Фархада 137
 Фистка 14 от Факела 137
 Фистула 18 от Фельетона 362
 Фита 84 от Фаридона 137
 Фита 79 от Фаридона 137
 Фица 49 от Факела 138
 Фица 51 от Фаридона 138
 Флагман 47 от Фарона 257
 Флакон 13 от Фельетона 233
 Фланг 15 от Фельетона 230
 Флейта 10 от Фельетона 384
 Флейта 13 от Фельетона 327
 Флейта 15 от Фибрина 363, 377
 Флора 11 от Фибрина 363
 Флорида 66 от Флагмана 138
 Флорида 3 от Фибрина 363
 Флот 30 от Фараона 378
 Флюгара 68 от Флагмана 138
 Фокля 141 от Фаридона 138
 Фокус 13 от Фарона 39, 372
 Фоликула 86 от Фархада 139
 Фома 15 от Факела 139
 Фонда 61 от Фарона 139
 Фонетика 58 от Фаридона 139
 Форель 3 от Фибрина 384
 Форма 64 от Фаридона 140
 Форма 80 от Фархада 139
 Форматика 42 от Фархада 140
 Фортуна 47 от Факела 140
 Фортуна 11 от Факела 140
 Фортуна 4 от Фархада 140
 Фортуна 15 от Фельетона 363
 Фосфор 20 от Фельетона 360
 Фраза 65 от Фарона 140
 Фракция 26 от Фарона 79, 141
 Франция 144 от Флагмана 141
 Фрегат 26 от Фарона 40, 370
 Фригантина 26 от Фаридона 141
 Фрина 14 от Фибрина 364, 379
 Фура 18 от Флагмана 142
 Фурия 67 от Фаридона 142
 Футбол 24 от Фарона 372
 Цветок от Батраза 40
 Чайка 216 от Дрозда 244
 Чалка 02 от Дуная 244
 Шустрая от Бийска 364
 Шыбыла 54 от Бийска 364
 Эбонит 21 от Электромагнита 258
 Эбор 37 от Эбонита 268
 Эвелина 73 от Эбонита 322, 364
 Эгонист 58 от Эбонита 288
 Эдельвейс 19 от Электромагнита 384
 Эдельвейс 36 от Эбонита 294
 Экватор 63 от Эбонита 157
 Экзамен 54 от Эбонита 212
 Экзамен 10 от Электромагнита 301
 Экиме от Сигнала 364
 Экология 38 от Эбонита 332
 Экскурсия 41 от Эбонита 318
 Эластичная 37 от Эбонита 236
 Элегия 45 от Эбонита 322, 338
 Элегия 23 от Электромагнита 328
 Электрод 45 от Эбонита 338
 Эльвест 8 от Эгониста
 Эльдар 67 от Эбонита 294
 Эль-Кумир 22 от Эбонита 333
 Эльф 21 от Эгониста
 Эмблема 12 от Электромагнита 231
 Эмблема 43 от Эбонита 274
 Эмир 23 от Эбонита 306
 Эмми 77 от Эбонита 365
 Эмоция 35 от Эбонита 317
 Эмульсия 75 от Эбонита 318
 Эпизод 62 от Эбонита 208
 Эра от Эгониста
 Эрбия 38 от Эбонита 278
 Эргард 69 от Эбонита 288
 Эрзас 71 от Эбонита 212
 Эрида 46 от Эбонита 177
 Эрмитаж 72 от Эбонита 319
 Эрнест от Эгониста
 Эскадрилья 69 от Эбонита 353
 Эскалоп 59 от Эбонита 325
 Эстрада 41 от Эбонита 352
 Эта 32 от Эгониста
 Этажерка 14 от Эгониста
 Эталон от Экстракта 258
 Этика 10 от Эгониста
 Этика 48 от Эгониста
 Этикет 25 от Эгониста
 Эфра 45 от Эбонита 365

